BIBLIOTECA CENTRALĂ "ASTRA" SIBIU

6 pagini 3 lei • ANUL VI, No. [illegible] Miercuri 1 Septembrie 1937

Taxa poştală plătită în numerar conform aprobării Dir. Gen. P.T.T. No. 118.370/1934

Porunca Vremii

TRIBUNĂ ZILNICĂ DE LUPTĂ NAŢIONALĂ ŞI CREŞTINĂ

„Naţionalism? Primatul românesc? Da, din gură! Dar, în mână cu „Adevărul" şi cu „Dimineaţa"! Nici conştiinţa valahă nici cea iudaică nu s'au trezit încă din moţăitul inconştient, la recunoaşterea primejdiilor zilei de mâine. Să continuăm de a munci, spre a le trezi!".

Dr. ALEX. VAIDA-VOEVOD
(In răspunsul dat la Referendum-ul Naţional al „Poruncii")

Abonamente Anuale: Lei 1000 pentru instituţii şi sprijinitori; Lei 800 pentru oraşe; Lei 600 pentru sate. Se primesc şi abonamente pe 6 si 3 luni

Orice sumă se poate trimite prin Casa de economii şi Cecuri poştale (CEC) astfel: ABONAŢII PENTRU CONTUL 1224; DEPOZITARII „ „ 10405

Director: Dr. ILIE RĂDULESCU

Redacţia şi Administraţia: BUCUREŞTI I, Str. Sărindar 18

TELEFON: Direcţie, redacţie 4.1853; Ad-ţie publicitate 4.1852

A'ţi apăra altarele, înseamnă a te apăra pe tine!

Ei graşi, noi officoşi!

Toată lumea care se'ntoarce dela munte, dela mare, ori din cea mai neinsemnată staţiune balneo-climatică, ne scrie sau ne telefonează revoltată: „dom'le, n'am putut să ne tragem sufletul de jidani. Odihnă ori foc! A fost un adevărat iad. Ori unde îţi întorceai ochii numai târtani. Şi ce jidani!? Dintre cei mai scârboşi, mai habotnici şi mai provocatori. Vorbeau, d-le, în idiş, umpleau până la refuz restaurantele şi hotelurile, pretindeau să-i servească numai pe ei chelnerii, alai sgomotos pe stradă până la 1-2 noaptea... prăpăd, nu alteeva!... Pune d-ta mâna pe bici, şi scrie, şi'njură, că prea e mare bătaia de joc"..., ni se vaită toţi.

Bieţii Români au, fără îndoială, dreptate. Ori cât am fi noi de larg toleranţi, nu se mai poate, totuşi, răbda obrăznicia jidovească. Anul acesta, mai ales, cu toată ofensiva noastră de redeşteptare naţională, jidanii s'au năpustit ca lăcustele asupra băilor şi munţilor României. Ce-a fost nu numai la Vatra Dornei sau la Buziaş, dar în staţiunile de cură din Vechiul Regat, este de neînchipuit. Până acum, pacostea galiţiană, hahamii şi rabinii unsuroşi, cu perciuni, se'ntâlneau numai în staţiunile dela periferia ţării. Anul acesta, însă, invazia estivă, judaică, a cuprins toată România. Ghettourile s'au revărsat pustiitoare asupra Slănicului, Constanţei, Sinaiei. Până şi la Govora şi Călimăneşti, în inima Olteniei, lepra şi-a lăsat jegul şi conjuctivita. Un adevărat dezastru. O scârbă generală, o jale, de să-ţi iei câmpii, nu altceva. O stare de lucruri penibilă, ofensatoare, din care se desprind mai ales două adevăruri clare: INTAI că toţi banii, toată averea ţării, orice putinţă de viaţă comodă, sunt în mâna jidanilor; AL DOILEA, şi nu mai puţin grav, că jidanii nici nu se sinchisesc de climatul politic, naţionalist, al ţării: Lăsaţi-i pe goimi să ţipe! Nu le daţi importanţă! Fii ai lui Izrael, furaţi şi trăiţi bine! Intăriţi-vă trupeşte ca să vă stăpâniţi bine robii!

Să lăsăm, deoparte, şi revolta acelora cari au fost la băi, şi indignarea unui îndreptăţit simţ estetic ori sentiment de demnitate naţională, ultragiată. Şi să privim mai atent în perspectiva unui viitor, apropiat şi totuşi atât de înnegurat. Unde mergem, d-lor? Cum se poate ca oamenii noştri de stat să fie atât de orbi şi să nu vadă cum ne precipităm în abis? Or fi desigur şi mulţi ticăloşi, între politicianii care pretind să guverneze ţara. Dar nu se poate, fără îndoială, să nu fie şi oameni de bună credinţă, patrioţi cu adevărat. Nici aceştia nu văd, nu-şi dau, oare, seama că Neamul Românesc e ucis la toate răspântiile? Ce 'nseamnă, ce semnificaţie daţi dvs., într'adevăr, gloatei judaice, în toate staţiunile balneo-climatice şi absenţii aproape totale a Românilor? Jidanii îşi spală stomahurile şi rinichii, cu apele noastre minerale, îşi întăresc plămânii cu ozonul brazilor României, şi-şi tonifică purăţii cu razele ultraviolete ale litoralului, în vreme ce pe noi ne ucide suferinţa, ne omoară sifilisul, pelagra şi tuberculoza în mahalalele oraşelor şi în mizeria satelor. Plină a fost, anul acesta, Govora de hahami şi de rabini, unii veniţi tocmai din Maramureş sau Hotin. Aţi văzut, însă, la Govora, un ţăran, unul singur, din vre-un sat dela numai 15-20 km. depărtare? Nu! Izrael a pus mâna pe tot ce este avere în ţara asta. Şi-acum se fortifică, se întăreşte fizic ca să-şi apese mâine şi mai bine genunchiul pe grumajii noştri plăpânzi. El e gras şi voios. Noi officoşi şi părliţi. E greu să înţelegeţi, d-lor, ce va fi mâine, în zece, douăzeci de ani!?

Ce să facem? Vi se pare că nu e cale de ieşire din marasm? Sigur, cu laşitate, cu „umanitarism", cu mumă pentru jidani şi cu ciumă pentru Români, nu este! Dar dacă guvernele acestea democratice — cât ne-a mai blestemat dracul să le avem — n'au curajul să pună mâna'n gâtul dictaturii economice judaice, ei bine, să termine, odată, cel puţin, cu provocările lui Izrael. E sărăcie, e criză? Statul Român nu-şi poate plăti omenească funcţionarii? Foarte bine! Dar suferinţa s'o purtăm atunci, pe umeri, toţi, deopotrivă: şi Români şi jidani. Căci doar aşa pretinde idioata democraţie, care nu face deosebire între cetăţenii ei: EGALITATE PENTRU TOŢI. Egalitate, deasemeni, şi la plăceri, la plimbări, ori la refacerea sănătăţii. In consecinţă: nici un jidan mai mult, proporţional, în staţiunile balneo-climatice, decât Românii. Şi nici libertate să plece peste graniţă, la băi, cu banul smuls din bestiala exploatare a Românului.

Căci doar asta-i „democraţie", d-lor, după cum mărturisiţi înşişi dvs., politicianii democraţi! A, dar am uitat că trăim în România, în care nu există egalitate între jidan şi Român. Nu credeţi? Dar, priviţi, pentru Dumnezeu, pe democratul politic, fost ministru, cum îi pupă NEEGALITAR mâna lui Kaufmann, piratul! Şi-atunci? Ei, scrim şi noi! Bine înţeles, nu pentru ţara asta, actuală, ci pentru cea de mâine, care va trebui să vină odată şi odată.

DR. ILIE RADULESCU

GHELLER „combătând" la „Nedreptatea" d-lui Ion Mihalache, pentru... statul ţărănesc

Spionii munţilor: Arpad-Israel

de RADU GYR

Intr'un articol, publicat în ziarul „Curentul", confratele Romulus Dianu, împărtăşindu-ne o veche pasiune a sa — cutreerarea, cu piciorul, în timpul vacanţei, peste acele minuni albastre, îmbrăcate în zale, care sunt munţii noştri — flutura, totodată, o întrebare pătrunsă de uimire şi grije...

Intâlnise prietenul nostru, prin fundul viroagelor izolate, pe firul subţire al potecilor ciobăneşti, săgetat de luceafăr, pe marginea mioritică a plaiurilor sau pe geana cenuşie a prăpastiilor, pipăită de copita, în miniatură, a caprelor negre, zeci de străini bizari, îndrăgostiţi excesiv de peisagiul carpatin, preocupaţi foarte de zigzagul celor mai retrase şi ascunse cărări şi extrem de atenţi la însemnările pe care, cu creion roşu, şi le făceau, continuu, în carnete...

In mod firesc se ridica întrebarea: ce căutau, oare, atâţi străini ciudaţi, în munţii noştri?

Sufăr şi eu de aceiaşi patimă violetă a piscului carpatic, ca şi prietenul Dianu.

Din vacanţa estivală, fur şi eu două săptămâni pentru vagabondajul printre jepii Bucegilor, ori de-alungul ireşului sălbatec al Lotrului, până sus în negurile Parângului, de-asupra sonatei grave a coniferelor.

Şi am întâlnit şi eu, chiar în vara aceasta, pe platoul Caraimanului şi'n coborâşul Ialomiţei, un furnicar de străini, admirabil echipaţi pentru îndelungată drumeţie şi foarte grijulii în contemplarea vârfurilor, potecilor şi văilor.

Şi am stat pe gânduri, încolţit de bănueli...

Dar ceiace mi-a fost dat să revăd, zilele trecute (mai văzusem şi acum câţiva ani), depăşeşte simpla suspiciune, confirmă, dureros, temerile şi amplifică neliniştea... E vorba de munţii Lotrului, în ale căror păduri, pe ambele versante, societatea judeo-maghiară „CARPATINA" a întins o reţea de maistori unguri şi jidovi, supraveghetori ai lucrărilor de despădurire. Lucrările ocupă o suprafaţă enormă, fiind extinse pe toate culmile şi'n toate văile acestor munţi, mergând în nord-vest în vecinătatea soselei strategice (notaţi bine: ŞOSEA STRATEGICĂ!) ce sue de-asupra Latoriţei până în drumul „Regele Carol II", — continuând, spre nord, în preajma altei şosele strategice, ce tae vechea graniţă în urcuş spre Păltinişul Sibiului, — iar spre nord-est revărsându-se, peste creştetul muntelui Robu, în defileul Oltului. Pentru munca aspră a supunerii lemnului îndărătnic şi vânjos au fost recrutaţi, de către „Societate", muncitori din satele sărăcite de pe Latoriţa şi Lotru şi au fost aduşi, din Maramureş, sute de ţărani cu făpturile uscate şi pământii, căliţi în lupta bărbată cu codrul. In schimb, toţi supraveghetorii acestor lucrări, până la cel din urmă „maistor", sunt supuşi maghiari, — jidovi ungureşti. In munţii sălbateci şi prăpăstioşi ai Lotrului şi Oltului, se întâlnesc prea puţini escursionişti. Turiştii români îi cercetează rar şi ocolindu-le suişurile repezi, văile retrase...

Pentru supraveghetorul şi maistorul maghiar, din slujba „Carpatinei", munţii aceştia nu mai au, însă, nici o taină. Toate culmile, toate cărările, cele mai mici cursuri de apă subţiindu-se pe fundul uduiate să „tapeze" numai „femei mustăcioase şi pasionale" (Doar pentru asta se dusese). Femeia spaniolă, frumoasă şi sentimentală, nu se gândea la nici o coţofenească şi spurcată împreunare trupească. Ochii negri, galeşi, cădeau peste trupurile livide, cu spectrul morţii zugrăvite, în încleştări muribunde şi rămasuri bune pline de duioşie. Altfel este femeia după care ofta directorul „Dreptăţii", alta, şi cea adevărată, nu de taverna, care-şi plimba mâinile pe frunţi îmbrobonate cu sudoarea ultimă. Sentimente de sguduire profundă la auzul morţii lui Ionel şi Marin, îmbrăţişări şi plâns la vederea camarazilor regăsiţi... Pregătiri de plecare spre ţară cu moaştele sfinţite prin jertfa angelică... Drum de jale şi glorie... Germania recunoscătoare şi înduioşată camaradă de luptă antisatanică... Impresionantul raport al d-lui General către Căpitanul nostru... Apoi, toate ce le ştim, le-am văzut şi simţit, cu sufletul nostru, cu nervii cărnii noastre sfâşiate...

„Crucificaţii" este o altă verigă la lanţul de literatură legionară şi Bănică Dobre, care stăpâneşte condeiul aşa de bine, va putea să redea cu simţire aleasă şi stil simplu, dar pregnant, opere de literatură, ce-l vor consacra în scurtă vreme.

I. G. DIMITRIU

(Continuare în pag. II-a)

Tot la tine, sărac, tot la tine, biet creştin cu multe nevoi şi cu ban numărat, trebuie să facem apel. Tu, numai tu, eşti acela care îţi APERI ţara, LA HOTARE, în clipe de primejdie, tu, numai tu, trebuie să ţi-o APERI şi azi de JIDANI şi de BOLŞEVICI.

N'o poţi apăra, însă, decât întărind Biserica. Fiindcă NUMAI AŞA şi DUMNEZEU TE VA APARA PE TINE! Şi de unde dai, Dumnezeu îţi va da însutit!

In faţa unei lumi de bogaţi, de multimilionari, insensibili, din inima cărora a dispărut ori ce flacără de simţire creştină, dă tu, sărace, pentru sfânta Biserică, pentru întărirea şi apărarea ei de jidani. Dumnezeu ne va ajuta, într'o bună zi, să ne răfuim cu toţi aceşti tâlhari bogaţi, „Români şi creştini" CU VORBA, NEMERNICI CU FAPTA.

Pentru lumina
şi pentru hotarele Neamului

de PAN M. VIZIRESCU

Rareori s'a consumat cineva cu atâta sbucium pentru neamul acesta şi rareori s'a aflat un om atât de prezent în conştiinţa contemporaneităţii sale, ca d. profesor Nicolae Iorga. D-sa nu e numai omul de ştiinţă cu orizonturi vaste şi nesfârşite isvoare, nu e numai creiatorul unei opere uluitoare prin proporţiile şi varietatea ei, e sufletul răscolit de o sfântă neliniste care-ţi dă impresia că 'n el trăesc mii de vieţi ce se sbat cu putere năprasnică să răzbune veacurile de întunecime şi umilinţă în care au gemut ai săi. Eu mi-l închipui, plastic, ca o uriaşă făptură, ieşită din răscoală şi furtuni, trăgând cu amnarul pe crestele istoriei noastre şi imbrâncindu-ne cu de-a sila sub bolta în care au scăpărat lumini.

Fără să fie contemplativ, cu toate că a trăit înlăuntrul său ca nimeni altul, viaţa marelui dascăl reprezintă o luptă formidabilă, purtată fără odihnă, pentru nevoi ce nu erau ale sale. Dela inceput, de când a apărut, i s'a definit sensul protestator prin vijelia cuvântului, prin lanţul atâtor indignări şi prin munca de fiece clipă pentru a pune temeliile unei alte vieţi. Cu Nicolae Iorga, istoria minţii şi a obrazului nostru a intrat într'o fază nouă. Pentru prima oară bunul simţ al Românului a arătat că poate să devină dogmă în tot felul de manifestări şi că suntem o forţă care are multe de spus şi de făcut. Pentru prima oară ni s'a ridicat fruntea bărbăteşte în lumina soarelui, ca s'o vadă şi alţii şi s'a rostit cuvânt îndrăzneţ despre rostul românesc şi despre tările noastre. Prin ostenelile sale s'a fixat conturul sufletesc al unui popor atât de vag înţeles până aci şi s'au deschis drumurile marilor afirmări.

Nicolae Iorga a gândit, a gândit extraordinar de mult, dar a şi înfăptuit. Acolo unde era păragină sau nu era nimic, unde cugetele sale nu se puteau mişca în voie, a pus temelie de piatră şi a zidit cu mâna sa vatră nouă, pentru trebuinţele neamului. O simplă întâmplare, sau o mâhnire ivită de-alungul atâtor căutări, a devenit cauză hotăritoare pentru o faptă care avea să intereseze istoria.

Ce pildă măreaţă reprezintă şi din acest punct de vedere aşezământul cărturăresc dela Vălenii de Munte! Sunt treizeci de ani şi mai bine de când, ca o adevărată universitate, stă, cu uimitoare statornicie, în slujba minţii şi a sufletului românesc, fără să aibe vreo legătură cu bugetul ţării şi fără sprijinul cuiva. D. Iorga povesteşte undeva împrejurările care au născut această şcoală de ştiinţă şi virtute. Desigur, nu au fost din cele fericite, fiindcă acelea nici nu au putere creatoare.

Era pe la începutul veacului. Apostolul îşi plimba nedomolitul suflet în toate colţurile pământului românesc. Pentru el nu existau graniţe. Exista doar un popor vitregit de asprimea vremurilor, risipit sub steaguri străine, cu care, oricum, trebuia să se întâlnească. D. Iorga era în Moldova şi 'n Muntenia, dar era şi 'n Ardeal, era în Banat, era în Basarabia şi era în Bucovina. In fiecare an venea la mănăstirile voevodale, să asculte şoaptele tainice ale unei istorii, care rămăsese numai sub lespezile mormintelor, în inscripţiile şi zidurile sfintelor lăcaşuri, dar nu mai avea de-a face cu prezentul. Erau alţii care stăpâneau vremelnicia şi domneau peste locurile noastre de slavă. Cât va fi simţit această umilinţă, omul providenţial, care purta cu sine mândria unui trecut eroic şi fruntea de lumină a celor dintre care se ridicase!

D. Iorga mergea în Bucovina, în ţara strămoşilor săi, unde se întâlnea cu epocile de demult şi asculta freamătul codrilor care spunea ceva despre plăeşi, despre bătălii crunte, despre sufletul altor vremi. Clocotea acolo, sub pază vrăşmaşă, duhul istoriei noastre, al cărui svon mergea să-l culeagă inima învăpăiată a celui mai învăţat Român.

(Continuare în pag. IV-a).

Ţara şi Bucureştii de mâine

Se ţese, tot mai des, peste păcătoasa noastră Capitală, păienjenişul pierzaniei. Pe locurile unde-a păstorit Bucur Ciobanul creşte acum, în voie, ca pe un maidan, buruiana tuturor beteşugurilor morale.

Niciodată, ca acum, la acest sfârşit de sezon, când, în lungi convoaie s'a întors din nou pe malurile Dâmboviţei toată fauna de abjecţie şi turpitudine a societăţii înalte, n'am simţit mai pătrunzătoare, mai ucigător de concretă duhoarea de cadavru în descompunere a primului oraş al ţării.

După ce au violentat, au murdărit, au spurcat peisagiul şi apele de cleştar ale muntelui, după ce au saturat de scursori şi puroiu tot nisipul litoralului, au revenit în această vastă Yoshiwară de pe malurile Dâmboviţei, toţi ambuscaţii moralei, toţi înzulufaţii emisari ai Galiţiei, turme de planturoase balabuste, crai pomădaţi ai saloanelor, amantele ministeriale, toate înfierbântatele iepe ale high-life-ului — au revenit, însfârşit, après l'extraordinaire succes du bal des marins, acele triste exemplare de completă decadenţă: les Brânceni, — *pentru ca să se arunce cu toate patimile deslănţuite în vârtejul de promiscuitate şi luxură al recepţiilor, jocurilor şi ceaiurilor dansante.*

Ce grele păcate ispăşeşte oare cetatea lui Bucur?

Suntem prea tineri noi, de nu înţelegem această sarabandă a depravării, care încinge astăzi, cu demonica ei vălvătaie, Capitala?

Se clatină câteodată credinţa în sfintele învăţăminte ale celor ce ne-au crescut.

Prea trăim într'o lume unde tot ce am adus de-acasă e ridicol. O lume cu care nu putem lega nici o punte de înţelegere.

O lume de pasiuni primare, suferind de crunte vătămări.

Oameni cari au încercat toate viţiile, pătimaşi invertiţi, uzaţi tăvăliţi de abjecţie şi desfrâu, gonesc după tot ce le mai poate înfierbânta imaginaţia lor epuizată. O presc de scabrozităţi şi perversiune îi cultivă. Ii narcotizează. Ii afundă şi mai adânc în mocirla propriei lor turpitudini. Cum să mai ajungă până la ei măcar o slabă adiere a vântului redeşteptării, care învăltoară o altă lume, pură, împărtăşită cu apa vie a unui nou destin românesc?

Clocotul de viaţă nouă care cutremură ţara adevărată, ţara aceasta de viguroşi robi ai pământului, nu-i poate trezi din hipnoză. Clopotele învierii româneşti nu se aud în această Capitală a stridenţei jazzului şi desmăţului.

Chemarea lor răsună însă adânc în inimile împietrite de suferinţă şi impilare iudaică ale celor mulţi, dornici să vadăC,na10b-.cccmfwpy flămânzi, însetoşaţi şi dornici să vadă, peste ţară, rânduială românească.

Singur tumultul, tot mai năvalnic, ce ele îl iscă, mai poate trezi din adormire un oraş de păcat.

Nu mai înainte însă ca flacările mari ale unui nou crez să cauterizeze imensa plagă morală a acestei Sodome moderne, care, atunci, se va numi iar, frumos şi românesc: BUCUREŞTI.

CONST. TOMESCU

Camaşa de forţă

Jargon... românesc

Doi jidani discută, cu aprindere, la „Corso", întâmplări din vilegiatură.

Unul, „ridactor" la foaia lui Bubi, spune că a întâlnit la Mare pe bruneta L. M.

— „Care? N'o cunosc".

— „Aia, dragă, neagră ca cafeaua".

— „N'o ştiu".

— „Măăă, aia dulce ca... cacaua şi ca.... carameaua".

Pistruiaţii nu ştiau, că singurele cacofonii permise sunt: Ion Luca Carageale, biserica catolică şi tactica cavaleriei...

Concediul

D. Sassu s'a înapoiat din concediu. Şi un prieten îl întreabă:

— Cât ai stat, dragă, în străinătate?"

— „Treizeci şi una de zile".

— „Ai avut noroc".

— „Cum?"

— „Dacă trăgeai peste treizeci şi una, la înapoiere erai simplu particular. Aşa au păţit şi alţii".

Gladiatorul

Şofeurul ministerului de interne înştiinţează pe d. Bârcă:

— „Trebue să luăm alt automobil, d-le ministru".

— „Păi... dece? Ce are „motomobila" asta?"

— „E stricată".

— „Ba eu cred, că dacă-i schimbăm „gladiatorul" o facem nouă-nouţă".

Din literatura legionară

Bănică Dobre: Crucificaţii

(Zile trăite pe frontul Spaniei). Ed. „Buna Vestire" Bucureşti 1937

In acelaş timp cu apariţia *„Insemnărilor de pe front"* ale lui *Neculai Totu*, vede lumina tiparniţei şi *„Crucificaţii"* lui *Bănică Dobre*, camaradul comandant al Bunei Vestiri, care împreună cu ceilalţi şase fruntaşi legionari s'au dus pe frontul spaniol să-şi verse sângele pentru biserica lui Christ, scuipată şi dărâmată de fiarele roşii moscovite. Porneşti să citeşti acest memorial cu răvnă şi simpatie, mai ales că ai în faţă şi o ostăşească precuvântare a marelui nostru şef politic, d. General Cantacuzino-Grănicerul, din care se văd sinceritatea şi adevărul pentru tânărul autor legionar. Şi *Bănică Dobre* reuşeşte să redea prin impresiunile sale aceleaşi grozăvii ale carnagiului unui război civil, fratricid, în care Diavolul conduce şi îndeamnă la moarte şi hulire a lui Christ pe locuitorii aceleiaş configuraţiuni geografice, cu aceleaşi năzuinţe şi însuşiri sufleteşti, dar, unii dintre ei, copleşiţi până în străfundul sufletului de morbul comunismului infectant.

Cu vibrare poetică şi simţ estetic, cu duioşie mai multă şi reverie sentimentală, Bănică Dobre începe să toarcă firul auriu, însângerat apoi, al unor amintiri scumpe nouă şi palpitante pentru orice cititor. Duioasa despărţire, în care omul încă învingea pe viitorul erou, fugitivele impresii din drumul străbătut până la Hamburg, marea, contactul cu Spania, fastuoasa ceremonie a predării săbiei eroului Moscardo, ce a preferat să-i fie ucişi cei doi feciori ofiţeri prizonieri, decât să facă să capituleze garnizoana Alcazarului, toate sunt redate cu însuşiri de-adevărat scriitor. Nu se vede nicăeri stângăcia diletantului, ci mâna care ţine condeiul tot aşa de bine ca şi spada cruciată. Din aceste impresiuni ai certitudinea că ostaşul spaniol şi omul spaniol sunt dotaţi cu înalte sentimente sincere, iar entuziasmul lui este persistent. Nimic din acel *„farniente"* şi ridiculul de cavaler „cersetor", încins cu spadă şi cu mâna întinsă, mândru, cerând de pomană, fără să se roage, şi jignind pe cel ce nu i-ar da imediat.

Spania la rându-i ne cunoaşte suficient prin eroii noştri sacrificaţi pentru pământul ei scump căzut pradă judeo-marxiştilor... Cu simplitate însă şi cu linie simţită ne arată mediul camaraderesc din „Tercio", unde vitejii noştri legionari au făcut minuni prin curajul lor excepţional. Şi autorul nostru este preocupat de Muzeul spaniol răspândit pe întreagă peninsulă, căci ne reaminteşte impresionant jertfitele catedrale, sculpturi, picturi, biblioteci publice şi particulare distruse, pentru care legionarii noştri intelectuali, oameni ai cărţii, palpitau şi sufereau ca pentru bunul lor risipit.

Mai cunoaştem, prin autorul *„Crucificaţilor"*, personalitatea de viteaz prin a lui Alecu Cantacuzino, care deşi veşnic protocolar, distins şi elegant, nu se da în lături să sape tranşee, să care băligar, ori să aducă apă. Mâinile sale, deprinse cu cartea, condeiul şi disciplina diplomatică, s'au acomodat printr'o voinţă de fier cu spinoasa carieră de ostaş al Crucii. Dar Părintele Dumitrescu? Blând ca un miel, cu sufletul de ostaş al lui Christ, veşnic gata de moarte, şi de eroism larg, strângea în ochii negri nu numai amărăciunea preotului desăvârşit, care suferea pentru Biserică, dar şi a ostaşului armat în luptă cu diavolul comunist.

Incolo, glume şi spirite, în special de-ale lui Vasile Marin, pe socoteala uriaşului Bănică, adulmecat de Marocani, ca fiind de-al lor. Botezul focului, cu emoţiunile inerente la început, apoi cu deprinderea normală, atacurile şi munca grea, anevoioasă pentru nişte intelectuali care au învins totul spre a se acomoda cu orice fel de vieaţă, în veşnică atingere cu aripa morţii.

Rana lui Bănică l-a împins înapoia frontului, de unde nu mai putea să vadă grozăvia luptelor, la care participase în mod activ, sporнic, cu elan legionar. Colindarea tuturor spitalelor de război, cu material rudimentar, până la spitalul din Zamora, unde rana a început să i se închidă sub mâna dibace a unor medici pricepuţi şi sensibili şi a surorilor infirmiere. A propos. Femeia spaniolă, alta, de cum am cunoscut-o noi din „Impresiile din Spania" ale d-lui M. Ralea, care la colţuri de stradă se

SPORT

Inepţiile lui Teofil

Matchul ligilor a hotărît definitiv lotul selecţionabililor care a şi fost comunicat opiniei publice. E următorul: Sadovski, Iordăchescu, Pavlovici, Felecan, Sfera, Bürger, Chiroiu, Rafinski, Juhasz, Vintilă, Szanislo, Demetrovici, Bindea, Schwartz Baratki; Bodola, Dobay, Covaci şi Bogdan. *ADICA 13 MINORITARI ŞI 6 ROMANI! Trebue să mărturisim că opera comisiei de selecţie trebue cu prisosinţă relevată ca fiind superioară celei a lui* Liviu Juga. *Căci nu credem că există cineva care să nu-l estimeze la justă valoare pe inconştientul* Moraru *cocoţat în capul celor ce ne conduc destinele sportive cu atâta incapacitate şi insalubritate morală.* Liviu Juga, Teofil Moraru! *Macabri reprezentanţi ai football-ului românesc. Unul i-a săpat groapa în turneul baltic de tristă memorie, cu binevoitoarea şi betiva complicitate a lui* Ţuicărel Rădulescu, *altul ne-o pregăteşte ceva mai aproape de râsul dispreţuitor al occidentului, la* Belgrad.

SA VEDEM CE TREBUE

Recitind pomelnicul celor onoraţi de priceperea lui **Teofil** şi a celorlalţi demni colegi de penibil nume **— Huza şi Rădulescu** — nu ne va fi greu, a le ghici intenţiile definitive, echipa care va gira contra **Sârbilor.** Din ordinea în care s'a făcut lotul **selecţionabililor** desprindem uşor pe cei **11 selecţionaţi** adică: SADOVSKI, Sfera, Felecan, VINTILA, JUHASZ, RAFINSKI, Bindea, SCHWARTZ, BARATKI, BODOLA, DOBAY! Inspecţia certificatelor de naţionalitate are urmări tragice: în reprezentativa Romăniei vor juca 8 MINORITARI şi 3 ROMANI.

Liviu Juga râde mulţumit. Şi-a găsit doar un demn succesor!

In naţionala Românieî minoritarul **Sadovski** e preferit **românului Iordăchescu** deşi ultimul nu poate fi decât cel puţin egal arădeanului.

Rafinski, jucător de inutilă brutalitate, e actualmente o jalnică epavă, naufragiată hilariant Duminică de jongleriile lui BINDEA. E totuşi selecţionat.

IUHASZ, şters în ultimile eşiri, e limină pe Eisenbeisser. Minoritarii între ei. Fie! Dar în discuţii nici nu s'a pomenit măcat de numele victoristului POP care-a stăpânit tot jocul judeo-maghiarilor dela C. A. O.

BARATKI invalid şi răsuflat, a fost şi el selecţionat în centrul liniei de atac.

Jalnice moaşte minoritare care rătăcesc pe câmpurile româneşti de sport în chip de vedete europene. Un BARATKI care la Belgrad va dovedi, suntem siguri, cât de redusă e mentalitatea federală care l-a preferat unui mare talent neaos românesc; vorbim de COCIUBAN şi chiar lui SEPI, un jucător vârstnic dar cu rutină şi'n revenire de formă. De BODOLA nu ne-atingem. E „TABU" şi pentru federali şi pentru mulţi spectatori.

Regretăm că nu suntem de acord cu ei.

In fine GICA POPESCU şi BOGDAN îşi văd meritele disprefuite şi drepturile furate de cel mai ridicol juctător al secolului, Dobay!

CAZUL PLOEŞTEANU

Am lăsat la urmă problema inpusese pentru echipa naţională şi— probabil din greşală — fusese şi selecţionat. Acum vedem că'n lot numele lui Ploeşteanu a fost şters şi înlocuit cu al **JIDANULUI** Schwartz.

Suntem obligaţi în consecinţă să credem în autenticitatea celor ce se spun, cum că valorosul jucător terului dreapta. In formă extraordinară, cheie a multor succese ale clubului său, **PLOEŞTEANU** se imar fi declarat ritos la F. R. F. A. că nu înţelege să mai fie selecţionat câtă vreme nu va fi asigurat că la Belgrad nu va domni aceiaşi atmosferă ungurească din turneul baltic.

m. p.

Exemplul lui Moldoveanu

Inimosul jucător al F. C. Rapid-ului, grav accidentat la matchul inter-ligi de Duminică — victima temperamentului său năvalnic, specific românesc — se află internat la spitalul c. f. r. Witting.

Deşi starea lui Moldoveanu este extrem de îngrijorătoare, noi avem toată încrederea în măestria medicilor în mâinele cărora stă soarta tânărului internaţional român.

Moldoveanu este unul din puţinii jucători cari luptă cu suflet, fără să se cruţe şi avântându-se cu aceiaş ardoare dealungul celor 90 minute ale unei partide de football.

In matchul de Duminică, alături de jucători ca Baratky, Auer, Rafinsky şi alţii cari jucau cu nişte domnişoare, ferindu-şi cu grije picioarele şi nedepunând nici un efort serios PENTRUCA NEFIIND MATCH DE CLUB NU LI S'AU PROMIS PRIME, jocul însufleţit şi cinstit al lui Moldoveanu ar trebui să însemne un mare şi impresionant exemplu.

Moldoveanu a dovedit eri — pe lângă admirabilele calităţi pe cari i le cunoşteam — că e un sportiv sută la sută.

Că face sport pentru sport.

De aceia chiar, el a căzut victimă între cei cari nu sunt aşa cum e el.

Aşteptăm cu nerăbdare să-l vedem redat sportului său favorit!

Colţul Balcaniadei

D. Caracostea, preşedintele F. R. A.-ului, a făcut declaraţii presei

Ieri, la sediul Federaţiei Române de Atletism, d. Caracostea, preşedintele F. R. A.-ului a făcut importante comunicări reprezentanţilor presei, în legătură cu ultimele hotărâri luate de comitetul de organizare a Balcaniadei atletice.

STRAJERII, CERCETAŞII ŞI ELEVII AU INTRARE GRATUITA

In dorinţa de a se difuza cât mai intens atletismul în masse, F. R. A.-ul a luat hotărârea de a acorda gratuitate complectă tineretului din care vor fi recrutate elementele de valoare ale atletismului şi susţinătorii lui de mâine.

Astfel vor beneficia de intrare gratuită la Balcaniada atletică:

Străjerii în uniformă.

Cercetaşii în uniformă.

Elevii cu carnet de identitate.

Pentru celelalte categorii de cititori preţurile sunt fixate după cum urmează:

Tribună 40 lei.

Peluză populară 20 lei.

Amfiteatru 10 lei.

Deasemenea Consiliul de Direcţie al Căilor Ferate a dat tot concursul solicitat de F. R. A., acordând reduceri pe calea ferată în vederea marei competiţii atletice, după cum urmează:

Pentru grupuri de 20 persoane 33%, pentru grupuri de 30 persoane 40% iar pentru grupuri de minimum 48 persoane, 60%. Din Bulgaria se anunţă sosirea a 500 de vizitatori.

CAND SOSESC OASPEŢII

In continuare d. preş. Caracostea a comunicat presei zilele de sosire ale oaspeţilor cari vor participa la Balcaniadă:

GRECII — Vineri dimineaţa orele 10.30 în Rusciuc.

BULGARII, la aceeaş dată.

TURCII, Sâmbătă dimineaţa, cu vasul „Dacia" pus — gentil — la dispoziţie de către S. M. R.

PUNCTE DE PROGRAM

DUMINICA orele 4 d. m. îşi va face apariţia în incinta Stadionului M. S. Regele Carol II.

Seara la orele 9, masă în onoarea oaspeţilor.

LUNI orele 10½ dimineaţa, deschiderea solemnă a celui de al 9-lea congres, probabil la Fundaţia Carol, de unde se va merge la Mormântul Eroului Necunoscut.

LUNI orele 4, plecarea din Bucureşti la Snagov.

JOI şi VINERI, 2 zile de excursii pe Valea Prahovei.

SAMBATA închiderea Congresuiui.

După amiază campionatele naţionale interşcolare (juniori). F. R. A. aduce pe primii 10 clasaţi ale campionatelor ligilor (în total 70 juniori).

LUNI dimineaţa plecarea oaspeţilor.

*

Programul Balcaniadei, care va fi întocmit până Sâmbătă, va constitui un adevărat ghid pentru toţi acei cari vor să se iniţieze în atletism.

Va fi pus în vânzare cu un preţ scăzut, tocmai pentru a se da tuturor posibilitatea să-l achiziţioneze.

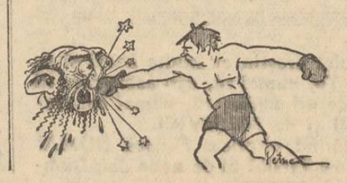

Declaraţiile d-lui George Plagino

In legătură cu hotărîrile luate, d. George Plagino, preşedintele U. F. R. S. a bine voit să facă presei următoarele declaraţiuni:

In calitate de arbitru în litigiul creiat între F. R. F. A. şi o parte din grupările din Divizia A, am examinat cu o deosebită grijă şi cu o constantă preocupare pentru armonia şi progresul care trebue să domnească în sportul românesc, toate elementele care mi s'au prezentat scris sau verbal, de către cei interesaţi în cauză.

Hotărîrea mea nu se încadrează de cât în spiritul comandat de regulamentele care presidează activitatea U. F. S. R. şi a forurilor în subordine.

In ceiace priveşte latura technică (formula unui Campionat) am socotit că aceasta trebue să rămână obiectul exclusiv al competinţei organelor Federaţiei de specialitate care singure sunt în măsură să la cele mai nimerite hotărîri pentru organizarea interioară.

Călăuzit de aceste principii, am dispus:

a) Disolvarea Ligei Naţionale de Football, de carece activitatea ei ar fi venit î ncontradicţie cu legislaţia noastră sportivă; în plus s'ar fi creiat un precedent dăunător şi pentru celelalte Federaţiuni.

Regret că n'am putut fi de acord cu o seamă de oameni representând grupări care au bine meritat de la sportul românesc.

b) Am dispus amânarea Campionatului în diviziile A şi B pentru ca hotărîrile care urmau să fie luate să nu se găsească în faţa unor fapte împlinite care ar fi împedicat o aplicare oportună în punct de vedere administrativ şi technic.

c) Am fost obligat să mentîn hotărîrile luate de F. R. F. A. în comitetul federal din 21 Iunie a. c. deoarece art. 37 din Statutul acestei Federaţii votat în adunarea generală extraordinară din 11 Octombrie 1936 este categoric.

Art. 37. — „Comitetul Federal este organ de legiferare, conducere şi coordonare a întregei activităţi a Federaţiunei".

Nu ne îndoim că aceste divergenţe, sper trecătoare, vor dispare în momentul când se va putea delimita amatorismul şi profesionismul.

Mulţumesc presei pentru concursul generos pe care mi l-a dat întovărăşindumă în eforturile mele de pace sportivă, cu foarte multă obiectivitate şi înţelegere.

Transmit sentimentele mele de grtitudine tuturor acelora care m'au ajutat — în speţă chiar cei interesaţi — pentru îndeplinirea unei misiuni atât de delicate.

Joe Louis
campion mondial de box

New-York, 31 (Rador). — **In campionatul mondial de box pentru categoria grea boxeurul Joe Louis a bătut pe boxeurul Tammy Farr la puncte, în 15 reprize.**

CAPITOL ŞI ROXY

Copiii Căp. Grant

Mişcarea LITERARA şi artistică

Sezon literar românesc

Intr'un articol recent, colegul Const. Tomescu ocupându-se de problema cărţii, scria printre altele: „Steaua renaşterii scrisului românesc devine tot mai strălucitoare. Anotimpul literar care se anunţă, este, un anotimp românesc. Coloanele strânse ale scriitorilor tineri dau acum sfânta bătălie a literaturii sănătoase. Puţinele edituri româneşti din Capitală au anunţat câteva volume cari înseamnă curăţirea vitrinelor de maculatura infamă. E, de altfel, un fapt care, acum sau mai târziu, trebuia să vină".

Socotim necesar să revenim asupra acestui lucru îmbucurător, mai ales că peste 2—3 săptămâni, odată cu plecarea cocorilor, în vitrinele librăriilor se vor aşeza încet, unul după altul, ca nişte visuri de zăpadă, volumele proaspăt apărute de sub teasc.

Apropiatul sezon literar marchează, putem spune, una din puţinele şi cele mai nedesminţite biruinţi naţionaliste din ultima vreme. Descătuşarea spiritului de sub influenţa literaturii bolnave, înseamnă un pas hotărîtor în recucerirea drepturilor de care ne jefuise Iuda.

Până acum, scriitorii jidani şi alţi nemernici jidoviţi, sprijiniţi de pretinşii mentori ai opiniei publice româneşti, odată cu venirea toamnei se năpustiau în mod nerusinat cu sute de volume, răspândindu-le în întreaga ţară. Bietul cetitor român, lipsit de o critică obiectivă şi românească prin care şi-ar fi putut închega un criteriu de selecţionare, se lăsa amăgit de reclamele de bâlci ale editurilor jidovesti. Pe lângă faptul că fiecare carte citită îi destrăma ultimele credinţi, mai avea şi desavantajul de a plăti înzecit asemenea maculatură. Fiindcă jidanii sunt sadici. Sadici până la monstruozitate.

Nu se mulţumesc numai să-ţi înveninneze sufletul. Nu. Ca nişte banditi de codru, ei te desbracă pur şi simplu.

Datorită numai acestor năpârci, cărţile deveniseră în ultima vreme articole de lux, accesibile unui foarte restrâns număr de cititori. Nicăieri ca în ţara noastră nu se exercita un comerţ mai nerusinat cu slova tipărită. Operele scriitorilor noştri clasivi, editate şi reeditate de jidani, nu puteau fi procurate, din cauza scumpetei, nici pentru bibliotecile şcolilor secundare. De elevi nici nu mai vorbim. Siliţi să-şi cumpere manualele necesare studiului, editate tot de jidani şi tot atât de scumpe, bietele suflete tinere, oricâte rugăminţi ar fi depus la genunchii părinţilor pentru a le potoli setea de citit, trebuiau să se resemneze în cele din urmă, mulţumindu-se numai cu ceiace le putea împărtăşi profesorul de limba română. Aşa se explică decе mulţi dintre bacalaureaţii noştri intră în universitate confundând pe Eminescu cu Agârbiceanu, sau atribuind lui Brătescu-Voineşti „Scrisoarea pierdută" a lui Caragiale.

De faptul acesta îngrijorător care lua proporţii uriaşe, şi-au dat seama unii cărturari în frunte cu profesorul N. Iorga. Şi glasul lor a găsit un puternic ecou în largul ţării. Organizându-se boicotul contra cărţilor scrise şi editate de jidani, astăzi constatăm cu deosebită satisfacţie că se plămădeşte alt destin culturii româneşti.

Sezonul literar care vine, este aproape în întregime românesc. Nu contează cele câteva nume de jidani buhavi pe lângă şuvoiul tineretului nostru scriitoricesc. Inaugurat cu poemele lui Valeriu Cârdu, cărora le vor urma alte volume, tot atât de verzi, semnate de Radu Gyr, Mircea Streinul, George Drumur, Gabriel Bălănescu, Iulian Vesper, Teofil Lianu, E. Ar. Zaharia, Gh. Antonovici, Liviu Rusu, V. I. Posteucă şi alţii, sezonul literar de toamnă poartă pecetea adevăratului destin românesc.

Il aşteptăm ca pe o sărbătoare a Invierii...

Teodor Al. Munteanu

Propagandă neoficială peste hotare

A părăsit deunăzi Sinaia, plecând la Paris, una din puţin cunoscutele ambasadoare ale scrisului românesc peste hotare: d-ra Lilly Nicolescu.

Mărturisim şi noi, că până acum câteva luni, nu ştiam nimic nici despre numele d-rei Nicolescu, nici de complexa d-sale activitate culturală şi propagandistică în străinătate.

O incidentală convorbire cu o doamnă, cititoare a noastră, a avut darul să ne spulbere neştiinţa.

Dar de atunci a trecut mult timp şi aproape uitasem, prinşi în hora vieţii de toate zilele, că eram datori să ridicăm vălul tăcerii, care a acoperit până acum numele d-rei Lilly Nicolescu.

Răsfoind zilele trecute colecţia „Universului" ne-a atras atenţia o bucată de autentică originalitate, „IN CEAŢA", semnată de scriitoarea de care vorbim. O notă introductivă a d-lui Const. Fântâneru, *prezenta succint opera autoarei.*

Pentrucă ştiam că d-sa se află în ţară, am încercat să avem o convorbire.

Am aflat însă că tocmai în ajun plecase spre Franţa, unde, mai bine cunoscută decât în patrie, reprezintă cu demnitate scrisul şi arta dramatică românească.

Am putut să ne dăm seama, din fragmentul publicat în „Universul", de puterea de creaţie a d-rei Lilly Nicolescu iar din succesele repurtate pe scenele parisiene, succese consemnate elogios în ziarele franceze, de realele d-sale aptitudini teatrale.

D-ra Nicolescu e dealtfel şi o apreciată autoare dramatică. Teatrul „Albert I", pretenţios chiar cu autorii francezi i-a primit în repertoriu şi jucat piesa „Doina dragostei".

In romane, d-sa face cunoscute viaţa şi moravurile curate ale Românilor.

In ziarul „La Victoire" au fost publicate până acum „Vetuţa" şi „La păstrăvul care cântă", două romane de autentică viaţă românească.

Ca operă pur propagandistică, trebuie să consemnăm aci cronicile despre scriitorii români, publicate în paginile lui „Notre Temps" şi în „La revue mondiale".

De o rară discreţie sufletească, d-ra Nicolescu a ţinut ca toată această muncă, pusă în slujba cunoaşterii ţării noastre peste hotare, să nu fie trâmbiţată.

Este aci o notă care o pune într'o şi mai frumoasă lumină şi care ne face să-i urmărim, cu atenţia pe care o merită din plin şi cu precădere, întreaga activitate, pe care socotim ca un punct de onoare din a o face cunoscută şi cititorilor noştri.

— c. t. —

„Gând românesc"

Revista „Gând românesc" de la Cluj a „Astrei", îngrijită de d. ION CHINEZU, aduce în nr. 5—7, următoarele semnături:

Lucian Blaga: **Cultură minoră şi cultură majoră;** Iulian Popa: **Poeme;** O. F. Popa: **Hoţ de lemne (nuvelă);** Vasile Băncilă: **Lucian Blaga, energie românească;** Olga Cabu: **Poeme;** I. Agârbiceanu: **Am ajuns pe înserate;** Nicolae Mărgineanu: **Natura ştiinţei;** Yvonne Rossignon: **Poeme;** Nicolae Laslo: Samuil Micu, **traducător din Lucian;** Ion Chinezu: **Lui Pavel Dan.**

Cronica susţinută de d-nii: Ion Chinezu, Ion Breazu, Ion Muşlea, P. Sergescu, G. Guţu, Sabin V. Drăgoiu.

Aspecte, însigne, comentarii

„Oameni de noapte"

— se numeşte romanul lui Mircea Streinul, care va apare în curând într'o editură din Capitală.

Profesorul Liviu Rusu

— directorul revistei „Iconar", pregăteşte o densă operă de specialitate, intitulată: „Introducere în armonie".

Cartea va cuprinde circa 600 pagini.

Vasile I. Posteucă

— una din speranţele poeziei bucovinene, are la editura **„Bucovina"** un volum de versuri.

„Viori de lut"

— volumul de poeme al poetului Teodor Al. Munteanu, va fi peste câteva săptămâni în vitrina librăriilor.

„Rumâneasca"

— este un poem pe care Mircea Streinul îl va prezenta în curând unei edituri.

„Braţul de fier"

— revista legionară dela Focşani publică în ultimul număr: *După şase zile; sărăcie şi credinţă* de preot V. B.; *In rândurile legionare* de Iordache Nicoară; *In ceasul al 11-lea* de Iacob Nicolae; *Spre a nu se greşi; Din răsboiul crucii; Asasinii neamului; Răspuns la o scrisoare, Pe linia neamului; Partidele politice duc ţara la comunism,* ştiri, spicuiri din ziare, etc.

In mijloc, pe prima pagină, ca o lespede de hotar, cuvântul Căpitanului „DUPA ZECE ANI".

Vânjos, *„Braţul de fier"* înscrie pagini frumoase de luptă şi de scris românesc.

„Raza"

— organul independent al Uniunii clerului din Basarabia, aduce în ultimul număr un bogat şi sănătos material religios.

Colaborează: Pr. I. I. Drăgan, Pr. Tr. Suruceanu, Vasile Dascălu, Anton Turcanu, Dionisie Rurteanu, etc.

„Raza" se prezintă bine ca decorbicei.

„Cuiburi de lumină"

— volumul de poezie cu adevărat românească al lui Valeriu Cârdu, a iscat vii discuţii în lumea noastră literară.

„Viaţa lui Iisus"

— se numeşte cartea la care lucrează scriitorul Mircea Streinul.

„Tribuna noastră"

— organul Centralei reuniunilor de meseriaşi, comercianţi, industriaşi şi muncitori români din întreaga ţară, continuă cu aceiaşi dârzenie lupta pentru revendicarea drepturilor muncitorimii. In ultimul număr găsim un articol intitulat: PENTRU „PORUNCA VREMII", în care muncitorii mulţumesc călduros d-lui dr. ILIE RADULESCU, directorul nostru, pentru bunăvoinţa ce-a avut de a le trimite în mod gratuit „Porunca".

D. Al. Bălănescu

— ale cărui reuşite epigrame, cititorii noştri au avut prilejul să le citească în aceste coloane, ne trimite azi următoarele:

Autorului romanului
„Venea o moară pe Siret"

Cum vă spun, povestea morii
O 'nţelege ori şi cine;
(O trăesc azi trădătorii)
Iar toţi oamenii de bine
Ştiu că moara jidovească
Macină numai neghine
Pentru Ţara Românească...

Virgil Carianopol

— al cărui prim volum „Scrisori către plante" a fost premiat de S. S. R., are sub tipar o nouă carte de poeme.

Se intitulează „Cărţi pentru Domniţe" şi va apare peste câteva săptămâni.

„Curcubeu peste ţară"

— se intitulează volumul de poeme al lui Teofil Lianu, care va apare peste câteva zile la editura „Bucovina".

Spionii munţilor: Arpad - Israel

(Urmare din pagina I-a)

către foşti funcţionari ai societăţilor forestiere „românesti" — „Oltul" şi „Lotrul" — supuşi unguri cari, la declararea războiului, îşi părăsiseră funcţiile şi trecuseră să lupte în rândurile armatei maghiare, unde toţi erau ofiţeri şi sub-ofiţeri de rezervă... Pe cărările şi văile cunoscute în vremea supravegherii „lucrărilor" forestiere, foştii „maistori" se reîntorseseră, în toamna lui 1916, în fruntea hoardelor inamice, cu harta munţilor şi drumurilor ştiută pe dinafară, ca o graţioasă şi cavalerească răsplată pentru ospitalitatea noastră, din nefericire, proverbială...

De-atunci, au trecut ani... Buretele vremii a şters multe, iar nouă ne place imens să ne cufundăm în dulcile perne molatece ale uitării... Cele două „societăţi" de altă dată s'au contopit, au dat naştere marei întreprinderi „CARPATINA", au introdus în consiliul de administraţie cazile de topor necesare — scumpii noştri politicieni — şi au reluat lucrările în aceiaşi munţi peste cari, numai câţiva ani în urmă, plouaseră schijele roşii ale războiului şi se strecuraseră, învăluitoare şi virtuoz călăuzite, diviziile bavareze... Jidovii-ungureşti, foşti ofiţeri şi sub-ofiţeri în armata maghiară, acum spulberată, s'au reîntors, docili, la vechile funcţiuni de „maistori" şi „supraveghetori", în slujba NOUEI societăţi „Carpatina", şi, bineînţeles, au fost imediat reprimiţi, sub zâmbetul dulce al autorităţilor noastre, excesiv de gentile şi... ospitaliere... D. Sigmund Roth, omul lui Groedl şi voevodul „Carpatinei", şi-a desbrăcat, cu părere de rău, tunica de ofiţer maghiar, a atârnat-o, lăcrimând, într'un cui al dulapului şi, resemnându-se în funcţia umilă de director al unei societăţi aronime româneşti, a dat ordine muncitorilor să reînceapă lucrările în munţi, rugând, în acelaş timp, pe domnii „maistori" reîntorşi să fie şi mai vigilenţi în supravegherea cărărilor, văilor, piscurilor şi pantelor, care deh! cine ştie? POATE MAI TREBUE ŞI ALTADATĂ!...

Azi, „Carpatina" lucrează cu spor, pădurile cad ucise şi pe potecile înalte mişună din nou furnicarul „supraveghetorilor", aparţinând scumpei simbioze: ARPAD—ISRAEL...

Mai e de reţinut, dacă voiţi, un amănunt, un simplu amănunt: acelaş lucru se poate petrece şi în Muşcel, şi'n Vrancea, şi'n Buzău, şi pretutindeni, unde întreprinderile jidovesti ne tâlhăresc codrii şi ne fură ascunzişurile şi harta munţilor...

Şi tot acelaş lucru se poate întâmpla şi'n munţii Apuseni, ştiţi, acolo, în vecinătatea actualei frontiere de Vest...

Ei, dar toate acestea sunt fleacuri, — nişte biete nimicuri, care nu merită să tulbure estivalul somn — de permanentă vacanţă — al autorităţilor noastre...

Poate, însă, că altcineva se va îngrijora şi va privi ALTFEL problema! Şi acela e MARELE STAT MAJOR AL ARMATEI.

Radu Gyr

DE LA O ZI LA ALTA

TEATRU

CARABUŞ: Electro-Cărăbuş.
COMOEDIA: Om de încredere.
GRADINA MARCONI: Fustele dela minister.
GRADINA A. R. P. A.-COLOS. — Compania Toneanu: „Mătuşica lui Don Juan.
TEATRUL NOU, direcţia Nataliţa Pavelescu): „Raiul".
TEMPO: Apărarea are cuvântul.

CINEMA

ARO: Redeschiderea stagiunei cu „Ispita" (Le Vandale) cu Edward Arnold, Frances Farmer şi Joel Mac Crea.
CAPITOLCAPITOL (Grădina şi sala): Copiii Căpitanului Grant. Jurnal şi completare.
FEMINA: „Pension mimosas" cu Françoise Rosay şi complectare.
ROXY: Copiii Căpitanului Grant, jurnal şi completare.
A.R.P.A.: Dezonorata şi Fata din Salem.
TRIANON: „Buby" cu Szöcke Szakal, jurnal Paramount şi complectare colorată.
FORUM: Casa visurilor şi Complicaţii sentimentale.
OMNIA: Corabia blestemată şi Michel Strogoff.
CITY: Ingerul Alb şi Ultimii mohicani.
ELYSEE: „Buby" cu Szöcke Szakal. Jurnal Paramount şi completare colorată.
CINEMA DORY: „Masca gal-benă" şi „Cercul Morţii".
MARCONI: Surâsul seducător şi Dragoste în taxi.
MODEL: Rose Marie şi Rin-Tin-Tin Salvator.
COTROCENI: Bărbaţii nu sunt zei şi Minciuna.
FRANKLIN: închis pentru renovare.
TRIUMF (Griviţei 335): In ghiarele canibalilor şi Regele spionilor.
DICHIU: Moscova-Schanghai şi Regina Valsului.
ORFEU: Casa cu o mie de lumânări şi Curierul din California.
MILANO: La porte du Large şi Ultima aventură a lui Bufallo-Bill.
VOLTA: Culbul sinucigaşilor şi Tinereţea îşi cere dreptul.
LIZEANU: Crimul din mocirlă şi Marietta
AIDA: Grandoare şi Swing.
DOAMNEI (fost Manon): Echipagiul şi Malec răpit de gangsteri.
PACHE: Grădina lui Allah şi Născută pentru dans.
LILLI: Stan şi Bran în Ţiganii şi trupa de reviste şi comedie.
CENTRAL: Frontul invizibil şi Miracolul mascat.
VOLGA: Regina Elisabeta a Angliei, Oameni Noui şi Matchul de box, Joe Louis.
ILEANA (Cală şi terasă. Str. Avrig: Şcoala Bărbaţilor.
MARNA: Gondola cu himere.
ŞIC: Pescarul din San Diego şi O noapte de nebunie.
DORY: O crimă pe Bord şi trandafirul însângerat.
DARLY: A doua tinereţe şi călătoria suspectă cu Conrad Weidt.
UNIC: Patima şi Un vis de iubire.
DIANA: Mâinile lui Orlacu şi Fuga lui Tarzan.
FLORIDA: Tinereţea unei regine, Spionaj în Dardanele şi Matchul de box.
CARMEN-SILVA-KISELEFF: Mesagiul către Garcia şi Liliane.

RADIO

MARŢI, 31 AUGUST 1937

RADIO-ROMANIA

13.10. Concert d. prânz. Muzică variată (discuri).
14.10. Radio jurnal. Ora. Mersul vremii. Ştiri interne şi externe.
14.25. Muzică uşoară (discuri).
19.00. Ora. Mersul vremii.
19.03. Concert de după amiază orchestra Radio, dirij. de Ion Ghiga.
UNIVERSITATEA RADIO
20.15. O nouă Deltă, de Emanoil Bucuţa.
RADIO-ROMANIA
20.35-21.10. Concert de muzică românească (discuri).
RADIO-BUCUREŞTI
20.35. Muzică de Grieg, Constantin Silvestri (pian).
RADIO-ROMANIA, RADIO-BUCUREŞTI
21.10. Duete vocale, d-rele Georgeta Niculescu şi Constanţa Hameiu.
21.30. Concert simfonic de muzică modernă (discuri).
22.30. Sport. Radio jurnal.
22.45. Concert de noapte al Orchestrei Christache Stănescu, transmis dela restaurantul „Mircea".
23.45. Jurnal pentru străinătate în limba franceză.
23.55. Ultimele ştiri.

MIERCURI, 1 SEPTEMBRIE

RADIO-ROMANIA, RADIO-BUCUREŞTI
6.30. Deschiderea emisiunii. Gimnastică ritmică. Radio-jurnal. Concert de dimineaţă (discuri). Sfaturi gospodăreşti şi medicale.
7.30. Inchiderea emisiunii.
13.00. Ora. Culturale. Sport. Cota Dunării.
13.10. Concert de prânz. Orchestra Radio, dirij. de C. C. Nottara.
14.10. Radio jurnal. Ora. Mersul vremii. Bursa. Ştiri interne şi externe.
14.25. Continuarea concertului.
15.00. Ultimele ştiri.
19.00. Ora. Mersul vremii.
19.03. Concert de muzică distractivă şi variată (discuri).
UNIVERSITATEA RADIO
20.25. Actualităţi italiene de prof. Alex. Marcu.
20.45. Trio havaian Stasi Tombulis: (Stasi Tombulis-chitara havaiană, N. Mezei-chitară acompaniament şi Ionel Ţapu-baterie).
21.10. Nicolae Secăreanu-canto: Şase cântece religioase de Beethoven pe versuri de Gellert: I-a audiţie: a) Rugăciune; b) Iubirea aproapelui; c) Puterea Dumnezeiască şi Providenţa; d) Despre moarte; e) Pocăinţa; f) Slăvirea Domnului în natură.
ORA DE SOLIŞTI
21.35. Concert de violoncel. Printul Muhiddin Haidar (directorul inst. muzical din Bagdad).
22.10. D-na Aida Helta (canto).
22.30. Sport. Radio-jurnal.
22.45. Concert de noapte transmis dela terasa Cercului Militar.
23.45. Jurnal pentru străinătate în limba franceză şi germană.
23.55. Ultimele ştiri.

VIAȚA POLITICĂ

Referendum-ul Național al „Poruncii"

„Combătând pe jidani, ne apărăm de comunism"!

„Nu antisemitism, cât proromânism. Nu vă e milă de biata rană a calului, ci de muștele cari îi umplu rana. Să ne mobilizăm pentru a cuceri România pentru Românism" !

— Savantul dela Cluj, profesorul universitar Sextil Pușcariu, răspunde Referendum-ului Național al „Poruncii" —

Intre răspunsurile luminoase, capabile să îndrepte sufletul românesc pe căile destinului său, înregistrăm azi, cu imensă satisfacție, cuvântul reconfortant al savantului dela Universitatea din Cluj, d. profesor SEXTIL PUȘCARIU, membru al Academiei Române.

Cuvânt curagios, dar și plin de înțelepciune, cuvânt edificator, despicător de drumuri noui, răspuns strălucit care ne îndreptățește să socotim încă odată că bine am făcut, în clipa când ne-am gândit să chemăm țara și floarea intelectualității ei, la acest „Referendum Național" asupra celei mai arzătoare probleme de existență românească: CUM SCAPAM DE JIDANI!

Iată răspunsul d-lui profesor SEXTIL PUȘCARIU :

„Mă întrebați dacă există o „primejdie jidănească"?

„Dar nu văd altă primejdie MAI MARE pentru noi.

„Revizionsimul?

„Nu există în Europa, frământată de alte griji decât de rectificări teritoriale, nici o mare putere — nici Italia — care să-și poată mobiliza soldații pentru ca Ungurii sau Bulgarii să ne ciupească ceva din pământul nostru. Care om de stat apusean e atât de naiv să-și închipuie că un popor de douăzeci de milioane, care, în sfârșit, și-a realizat unitatea, va lăsa de bună voie să i se mute hotarele, sau, dacă în urma unui război general ar fi silit s'o facă, s'ar mulțumi cu această soluție? Pentru pacea generală, după satisfacerea dorințelor bulgare sau maghiare, s'ar naște un revizionism românesc, cu mult mai periculos.

„Primejdia rusească? Colosul dela Răsărit e atât de frământat încât mult timp nu va avea forța consolidată care să poată să încerce să ne ia Basarabia în baza legei de atracție a masselor. Contra norilor încărcați de fulgere, oricât de grozavi și amenințători ar părea văzuți de aproape, există ascuțișul baionetei întrebuințată ca paratrăsnet.

„Primejdia bolșevică? Cred că criza pentru noi a fost trecută. Bolșevismul poate redeveni o primejdie NUMAI IN SERVICIUL IUDAISMULUI. Combătând pe cel din urmă, te aperi de cel dintâi. Deunăzi citeam într'un jurnal că unul dintre cei mai simpatici elevi ai mei, bănuit de mult că e comunist, a fost din nou arestat. Deodată înțelesei cum de o inteligență atât de fină și un suflet capabil de atâta generositate ca al acestui distins tânăr, putuse fi convertit la **comunism: AMANTA LUI,** arestată și ea, **ESTE JIDANCA**

Să ne cucerim România pentru Românism !

„Primejdia evreiască e atât de mare și atât de acută la noi, fiindcă ne găsește în momentul istoric al RECUCERIREI ȚARII NOASTRE.

Fiii celor ce au cucerit cu armele România mare, sunt datori s'o cucerească încă odată cu su-

D. prof. SEXTIL PUȘCARIU

fletul PENTRU ROMANISM. Nu minoritarii ne stau în cale. In acest Sudest european totdeauna au trăit în simbioză popoare diferite și totdeauna neamul cel mai tare a asimilat neamurile mai slabe. Iar neamul cu cea mai mare putere de asimilare, am fost, pe cele două versante ale Carpaților, noi, Românii. Unde sunt Slavii, care ne-au lăsat atâtea urme în limbă; unde Cumanii care întemeiaseră pe pământ românesc o Cumanie; unde sunt Sașii din atâtea sate ardelene care poartă încă nume sășești și Ungurii din Moldova sau cei pe care Budapesta îi colonizase printre noi ca să ne maghiarizeze? Au primit limba, portul, obiceiurile și firea celor ce le erau superiori prin număr, vitalitate și frumusețe fizică și sufletească.

„Singurul neam neasimilabil și deci primejdios, sunt jidanii. Neasimilabili din cauza religiei și voinței lor de a se păstra cu caracterul lor tradițional ; primejdioși din cauza coeziunei, a puterii de muncă, a perseverenței, a inteligenței, a numărului, a averii și a legăturilor internaționale. Și mai ales a PACATELOR NOASTRE !

„Mă întrebați dacă sunt antisemit? *Acest cuvânt nu-mi place! El trebue să FIE FABRICAT TOT DE JIDANI. Eu nu sunt ANTI —, ci sunt PRO; nu lupt să distrug, ci să ridic. Voiu distruge numai pe cel ce mi se pune în cale atunci când vreau să împlinesc suprema misiune a vieții mele: să ajut neamului meu să se ridice cât mai sus.*

Faceți apel la d-nii IORGA, VAIDA, CUZA, GOGA, CODREANU, ISTRATE MICESCU, etc. să se întrunească, spre a se pune de acord pe 2—3 chestiuni mari românești, în afară de politică, cum ar fi de exemplu BOICOTUL, împotriva jidanilor. Și chemați-ne pe toți la acțiune. Faceți un comitet mare de luptă, cu ramificații în toată țara, cu delegați pe fiecare stradă, care să umble din casă 'n casă, să îndemne pe Români să nu mai cumpere dela jidani, și să nu mai citească presa jidănească.

Așa cum se procedează acum, fiecare partid naționalist nu se ține decât de întruniri și de discursuri. Dar faptă nu se vede nicăeri.

Dvs., d-le Ilie Rădulescu, care aveți atâta energie, atâta foc sacru, faceți și această minune ! Duceți-vă personal la toți acești mari fruntași ai țării și chemați-i la această luptă solidară de dezrobire economică. Și cine nu vrea, cine e indiferent, spuneți-ni-l ca cel puțin țara să-l cunoască !

Admirator al „Poruncii", pe care o vreau și 'n fruntea acțiunii practice, rămân al dv.

COLONEL D. ANTONESCU

ALTE NOUI ADEZIUNI LA REFERENDUM

Subscriu la soluțiile de program naționalist : CUM SCAPAM DE JIDANI, ale „Poruncii Vremii", d-nii: 33) RADU MANEA, avocat Cernăuți; 34) DIMITRIE MIHAESCU, inginer, București, Moților 164; 35) STROE NEGRESCU, comerciant, Ploești ; 36) MIHAIL COSTANDACHE, arhitect, București, Rumeoară 19; 37) ION STANCULESCU, meseriaș, Sf. Dumitru-Tei, 39, București; 38) GHEORGHE CRISTIAN, industriaș, Buzău, str. Carol 17; 39) NEAGU HOTARNICU, impiegat c. f. r., Chișinău; 40) ALEXANDRU VOICULESCU, dr. medic de plasă, Cetatea Albă; 41) dr. DANIIL MUNTEANU, Arad; 42) PETRE DOBA, inginer Oradea Mare; 43) VASILE VIIȘOREANU, agricultor, R.-Sărat; 44) SCARLAT TEODORU, inginer, Cluj; 45) CONST. HURMUZACHE, agronom, Brăila; 46) VICTOR MIHAILEANU, inginer, Galați; 47) Preot N. SACHELARIE, Băleni; 48) Preot VASILE MUNTEANU, Sân Micläuș; 49) Pr. MIHAIL VASILESCU, Balș; 50) Pr. IOAN VAIDA, Someș ; 51) Pr. ALEX. MOLDOVAN, Sighet.

ROMANI, FIȚI DARJI!

Vom continua să publicăm mâine răspunsurile primite la Referendum-ul național al **„Poruncii"**.

Răspunsurile primite până azi, ajung la biruitoarea cifră de 5154. Este un strălucit succes al Referendum-ului. Dar nu e destul. Vrem să ajungem la 100.000 de răspunsuri. Ca astfel să arătăm tuturor că există o voință masivă și conștentă a sufletului românesc de a ne elibera din robia lui Israel.

De aceia Români și inimoase Românce! Răspundeți Referendum-ului! Filtrați prin inima și prin conștiința voastră întrebările acestui plebiscit și trimiteți-ne pe adresa **„Poruncii"**, cu mențiunea „PENTRU REFERENDUM", răspunsurile voastre.

Fiți dârji, Români și Românce! Fiți stăpâni în țara voastră! Spuneți-vă deschis, ce gândiți în marea și arzătoarea problemă de existență națională: CUM SCAPAM DE JIDANI!

Intrebările „REFERENDUM-ului sunt:

1) Există o problemă, o primejdie jidănească în România?

2) Cum o vedeți dv.? Cum vi se înfățișează atât în domeniul material cât și cel spiritual? Cari îi sunt proporțiile și, deopotrivă, urmările nefaste pentru existența noastră națională?

3) Primejdia jidănească este o invenție antisemită, ori o racilă veche, o problemă istorică, dureroasă, care a frământat, și în trecut, conștiința românească?

4) Cum credeți că se poate înlătura această primejdie? Pe cale pașnică ori prin violență?

5) Vedeți în antisemitism o doctrină reprobabilă, ori o formă de manifestare a ideii naționale? Cum justificați credința dv.?

6) Se opune Constituția și ne împiedică dreptul internațional și tratatele de pace să rezolvăm primejdia jidănească?

7) Implică eliminarea primejdiei jidovești, obligația pentru noi de a ne preocupa să găsim, aiurea, un cămin și o Patrie pentru jidanii emigranți din România?

8) Insfârșit, impune rezolvarea primejdiei jidovești o acțiune și un program comun grupărilor naționaliste?

Sărbătorirea onomasticei d-lui A. C. Cuza

OXO

— „Ne apropiem de piscul muntelui, de unde vom privi o Românie Mare a Românilor și numai a Românilor", a declarat patriarhul naționalismului. —

Patriarhul naționalismului și-a serbat ieri onomastica. D. Octavian Goga și ceilalți fruntași național-creștini au fost la Iași și au prezentat felicitări d-lui profesor A. C. Cuza, care a constatat încă odată că țara cea mare și adevărată freamătă, se sbuciumă, să-și redobândească sufletul, să se descătușeze, să se elibereze din robia iudaică.

Manifestația spontană, înălțătoare, din str. Codrescu, a întărit odată mai mult credința că pionerii naționaliști, grupați în jurul d-lor A. C. Cuza și Octavian Goga nu vor înceta lupta decât în ziua în care vor ajunge să desăvârșească, prin CHRISTOS, REGE, NAȚIUNE, idealul de totdeauna : România a Românilor.

PARTICIPANȚII

La sărbătorirea onomasticei d-lui profesor A. C. Cuza au participat, pe lângă d. Octavian Goga, d-nii : A. C. Cusin, președintele organizației din Cetatea Albă, dr. Năstase-Cernăuți, pr. Iliuț și Vl. Reus-Storojinet, Gh. Hutan, deputat-Suceava, N. Robu, deputat-Rădăuți, Marcel Adam, deputat și A. A. Giurgiuveanu-Dorohoi, dr. H. Vasiliu-Botoșani, V. Prelipceanu, deputat, Fălticeni, M. Manea și Gh. Cocuță-Roman, Gh. Urziceanu, deputat, Al. Antoniu, P. Florescu-Bacău, av. Pralea și Grigoraș-P.-Neamț, pr. Jigău-Buhuși, înv. Tomulescu-Tg.-Neamț, av. Rusu-Vasui, prof. univ. C. Tomescu, prof. Fl. Usatiuc-Chișinău, av. Popoiu-Orhei, Ciolac, deputat-Hotin, Vl. Novitzki-Cahul, dr. Hâncu-Bălți, pr. Avacum Rusu-Ismail, av. Gr. Mihăilescu-Galați prof. univ. Savin Bârlad, col. Drăgușanu-Tecuci, Negrei-Focșani, Mișu Arion-Tg. Ocna, prof. P. Stati-Soroca, etc.

D. A. C. CUZA

Au mai fost de față, pe lângă șefii de organizații, numeroși fruntași din Moldova, Basarabia și Bucovina, cu drapele și cu înflorite costume naționale.

SPRE ROMANIA ROMANILOR

La locuința d-lui profesor Gh. Cuza, patriarhul naționalismului a primit felicitările celor mulți și sinceri, cărora le-a mulțumit pentru activitatea desfășurată în cursul acestui an.

Printre altele, d. profesor A. C. Cuza a spus :

— „Sunt fericit să constat solidaritatea și unitatea partidului nostru, care lucrează cu atâta râvnă pentru stăvilirea puhoiului jidănesc. Am convingerea că ne apropiem, după un urcuș anevoios, de piscul muntelui, **de unde vom putea să privim o Românie Mare a Românilor și numai a Românilor".**

Uruguay și Chili vor recunoaște guvernul Franco

Santiago de Chili, 31 (Rador).— **Ministerul afacerilor străine a primit o adresă de consultare din partea guvernului republicii Uruguay, în ce privește recunoașterea guvernului Franco.**

Adresa va fi examinată în consiliul de miniștri de mâine și se speră că o hotărâre în această privință va fi luată tot mâine.

Buenos Aires, 31 (Rador). — **Se confirmă știrea că ministerul de externe al Uruguayului a consultat cancelariile americane, printr'o notă confidențială adresată la 21 August, propunând recunoașterea comună a guvernului din Burgos.**

Guvernul din Chili ar fi favorabil acestei propuneri.

POLITICE

COMEMORARI

AZI numărăm 24 de ani de când inventatorul român Aurel Vlaicu trecând cu avionul său peste Carpați, și-a găsit un dureros sfârșit, prăbușindu-se.

*

O NOUĂ PIROTECHNIE

ÎN PREZENȚA d-lui Gh. Tătărăscu se va pune peste câteva zile piatra fundamentală a pirotechniei, care se va construi la Bumbești, lângă râul Sadul, județul Gorj.

*

PROTEST

MINISTERUL de interne a primit un lung protest în legătură cu abuzurile săvârșite la constituirea consiliului comunal din Făgăraș, în ziua de 28 August.

*

CONSFATUIREA CENTRIȘTILOR

SE ANUNȚA din Iași, că la 5 Septembrie, d. profesor N. Costăchescu, va convoca la o consfătuire pe centriștii partidului național-țărănesc.

*

O NUMIRE MERITATA

D. dr. AUGUSTIN RAȚIU, inimosul luptător naționalist din fruntea viguroasei „CENTRALE A REUNIUNILOR DE MESERIAȘI, COMERCIANȚI, INDUSTRIAȘI ȘI MUNCITORI ROMÂNI DIN CLUJ", a fost numit cenzor pe lângă institutul național de credit meșteșugăresc.

O numire cum nu se poate mai meritată și mai la locul ei!

MANIFESTAȚIA DELA BÂRLAD

LA BARLAD a avut loc ieri o consfătuire a șefilor de organizații ale Frontului Românesc, sub președinția d-lui V. Georgescu-Bârlad, care a dat instrucțiuni în legătură cu alegerile generale.

*

VEȘTI DELA PARIS

ASEARĂ, d. A. Călinescu a avut o convorbire telefonică cu d. Grigore Gafencu, care se află la Paris.

In cursul acestei zile, d. Călinescu va transmite d-lui Mihalache, la Sinaia, veștile primite din capitala Franței.

*

CONSILIUL ECONOMIC

CONSILIUL superior economic este convocat în ședință mâine dimineață, la președinția consiliului de miniștri.

*

D. GOGA ÎN CAPITALĂ

AZI dimineață a sosit în Capitală, venind dela Iași, d. Octavian Goga, președintele partidului național-creștin

*

DINEUL DELA SINAIA

IN CINSTEA celor doi miniștri de externe, care se află la Sinaia, d. Victor Antonescu a oferit aseară un dineu, la restaurantul „Palace".

*

DECES

LA CLUJ a încetat din viață d-rul Aurel Socol, șeful organizației național-țărăniste de acolo, promotor al mișcării sovatiste.

ATENTAT POLITIC?

NI SE COMUNICA din Roman, că părintele BELDEANU, fruntaș al organizației național-creștine, a fost rănit cu un glonte de revolver, ieri, de un individ necunoscut, pe drumul Roman-Bacău.

N'o fi la mijloc vre-o nouă ispravă internațional-țărănistă? Parchetul cercetează.

*

ÎNTÂLNIREA MANIU-MIHALACHE

D. ION MIHALACHE a fost vizitat aseară, la Sinaia, de un emisar al d-lui Iuliu Maniu.

Se pare că s'a aranjat definitiv ca, la sfârșitul acestei săptămâni, să se întâlnească, la Cluj ori la Sovata, cei doi fruntași.

*

DELEGAȚIA ECONOMICA

MAINE după amiază se întrunește delegația economică a guvernului, subt președinția d-lui Gh. Tătărăscu.

*

CONCILIABULE

D. DR. N. LUPU, vice-președintele partidului național-țărănesc, va convoca într'una din zilele acestei săptămâni, la o consfătuire pe șefii de circumscripții din culoarea de Negru.

*

SOSIRI

D. CONST. ARGETOIANU, președintele partidului agrar, s'a înapoiat aseară din străinătate.

CIREȘOAIA

La 5 Septembrie vor fi comemorate luptele dela Cireșoaia. Programul festivităților a fost întocmit.

Greșeala îmbătaților de umanitarism

„Cuvântul **antisemit** l-am mai auzit eu prin străinătate, în discuții despre problema evreiască, cu Francezi îmbătați de idei umanitariste și cu Englezi îmbibați de democrație. Le-am răspuns: **„d-voastră vedeți un cal rănit dând din coadă ca să se apere de muștele care-i umplu rana. Și în loc să exclamați :** „bietul cal"!, **ziceți :** „bietele muște. Calul, cu coada lui, le tot alungă și nu le lasă să se satureze și ele odată!" **Vă revoltați când citiți de mișcări antisemite în Polonia, în România, în Ungaria, în Asia Mică și nu vă întrebați de ce toate aceste popoare, cari nu seamănă unul cu altul, se ridică totdeauna împotriva jidanilor și numai împotriva lor? Oare nu e cazul să vă puneți întrebarea, dacă vina n'o poartă cei ce provoacă pretutindeni aceste nemulțumiri?"**

„ORICE UMANITARISM E DEPLASAT în lupta nemiloasă ce a început pe pământ românesc între cele două neamuri care vor să-l cucerească: **ROMANII și JIDANII. Lupta trebue dusă deschis, mărturisit și cu mijloacele pe care le cere momentul tactic. Când e în joc existența națională, UN FALS SENTIMENTALISM AR FI O CRIMA IMPOTRIVA PATRIEI.**

CRED IN IZBANDA FINALA.

„Lupta va fi crâncenă și de lungă durată.

„Dar nu mă îndoesc nici o clipă a cui va fi izbânda finală.

„Pe vremuri scrisesem un articol în „Tribuna" *dela Arad, pe care-l intitulasem DANEV-TISZA. Era după războiul balcanic. Succesele amețiseră pe Bulgari atât de mult, încât Danev, ministrul lor, la un moment dat s'a văzut fără Macedonia, Adrianopol și Cadrilater, fiindcă n'a știut să pună frâu pretențiilor sale exagerate. Așa va păți Ștefan Tisza, în războiul viitor, prevesteam atunci. Și așa s'a întâmplat.*

„Imbătați de puterea pe care le-a dat-o regimul democratic, jidanii se cred stăpânii lumii. Danev-ul lor, Filderman, ne-a arătat deunăzi cât de nemăsurați au ajuns în îngânfarea și încrederea lor.

Numai că socoteala lor e greșită : SABASGOIMII DE CUMPARAT AU SA FIE DIN ZI IN ZI TOT MAI PUȚINI ; în locul lor se ridică și la acest popor valah, cu putere elementară, un tinerет idealist, cu o educație cetățenească conștientă și cu o disciplină de fier, gata să sacrifice totul pentru țara pe care nu mai sunt dispuși s'o lase pe mâna veneticilor.

„Eu nu mă rog lui Dumnezeu decât să-mi dea zile să mai văd și izbânda acestei generații de Români adevărați, să-l văd pe alde Fildermann, pe urmele lui Danev și Tisza", — **încheie d. profesor SEXTIL PUȘCARIU, luminoasele d-sale mărturisiri.**

31) Preotul Miron Ianculescu

1) Da, există o primejdie jidănească în România. Această nenorocire e atât de evidentă, încât nu știu cum o minte cu adevărat sănătoasă, ar putea-o nega.

2) Pe planul material jidanii dețin toată viața economică. El au acumulat prin mijloace nepermise, munca țăranului și a orășanului. Românul a ajuns rob în țara lui.

Pe plan spiritual jidanii se străduesc — și-au reușit în mare parte, să introducă în țară la noi, diferite curente atee și anarhice, ca: *materialism, indeferentism, nihilism, comunism,* ca astfel să rupă coheziunea etnică și să producă desagregare între frați. Urmările sunt deopotrivă de desastruoase pentru noi, căci cu vremea vom ajunge un stat de evreo-români.

3) Nimeni în țara românească nu este antisemit. Cum, dacă-mi iubesc țara și frații, dacă-mi iubesc credința și limba, dacă doresc ca în primul rând românul să trăiască omenește, în țara lui, sunt antisemit ?

ÎI IUBIM PE JIDANI, DAR LA EI ACASA!

Nu. Noi românii, mergem așa de departe cu iubirea, încât iubim și pe jidani, însă nu în țara noastră, ci la ei acasă, în Palestina, sau în altă parte a lumii. Lupta pe care o ducem acum mai dârz, nu este însă o luptă de curând, ci de sute de ani. Dacă e mai dârză acum, e pentru că ne-a ajuns cuțitul la os. Nimeni în țara românească nu face antisemitism din ură față de jidani sau din interes politic ci din dragoste de țară.

4. Pe cale pașnică niciodată jidanii nu vor ieși afară din țară, iar în ceeace privește guvernele democratice sau semi-democratice, niciodată nu vor avea curajul să o facă, fiindcă existența lor depinde de finanța Iudei. De 20 de secole, Iuda trădătorul își vinde arginții, instrăinând sufletele creștine și pierzându-le. Soluții: în ordinea economică BOICOTUL; în ordinea spirituală întărire în credință și iubire față de Biserica creștină.

4. Personal, am credința că antisemitismul nu este un mijloc de a câștiga voturi, ci este o problemă de care depinde viitorul neamului. Orice zi de întârziere în rezolvarea primejdiei jidănești, aduce o nouă agravare, o nouă complicație.

TRADATORII INFIERAȚI PUBLIC

6) Nici Constituția, nici tratatele de pace nu se opun ca românul să fie stăpân în România, și nici guvernele străine n'au dreptul și nici calitatea să intervină în politica noastră internă, fiindcă a trecut vremea vasalității și a sublimei Porți.

7) Nu, categoric nu. Nu suntem obligați ca să le găsim noi cămin, jidanilor. Nu i-am chemat noi.

8) Da, se impune ca toți naționaliștii să fie uniți — căci jidanii sunt uniți — dacă într'adevăr acest naționalism izvorăște din adâncul sufletului și din dragoste de neam.

Dacă însă această unire este imposibilă totuși, și dacă vreuna din grupările naționaliste va fi chemată mâine să guverneze, toate celelalte să-i dea, însă, concurs nelimitat, ca această arzătoare chestiune să fie lichidată.

Este o poruncă națională, o necesitate inexorabilă ca Românul să-și redobândească stăpânirea țării sale.

Preot Miron Ianculescu

Dar acțiunea unde-i ?

32) Răspunsul d-lui colonel Antonescu

Subscriu și eu, din inimă, la acțiunea dv. de clarificare națională și la punctele de program pe cari le înfățișează „Porunca Vremii" și pe cari nu poate, cred, să fie Român, nu numai care să nu le aprobe, dar să nu le și simtă cu adevărat.

Nu este, însă, de ajuns. Fiindcă ne găsim, încă, în domeniul vorbelor. Unde-i fapta, vă întreb? Unde-i acțiunea care să pună în valoare, să înfăptuiască ideile?

Jidanii nu se prea sinchisesc de toată mișcarea naționalistă. Ei știu că toți oamenii politici Români — fie de dreapta, fie democrați — vorbesc. Vorbesc până nu mai pot. Fapte nu fac, însă, decât jidanii; fiindcă, în vreme ce noi ne omorîm cu vorba, ei ne sugrumă cu jaful.

STRANGEȚI-NE LA ACȚIUNE

De aceia, pentru Dumnezeu, strângeți-ne la faptă, la o acțiu-

Citiți mâine în cadrul Referendum-ului :
VORBEȘTE SFANTA NOASTRA OȘTIRE !
— Răspunsul d-lui gen. Ion Anastasiu —

Cei doi apologeți ai marxismului

Ziarul lui Burăh relatează pe un sfert de pagină cu amănunte ample și picante, întâlnirea dintre d-nii **Victor Iamandi și dr. N. Lupu, la Slănic-Moldova, fapt pentru care a trimis, în mod special, la fața locului, un redactor.**

Lăsăm la o parte concluziile de ordin politic — cari se desprind din această întâlnire foarte firească la doi slujitori ai crezului marxist — și subliniem: D-nii IAMANDI și Dr. LUPU NU S'AU MAI RECUNOSCUT.

De unde până mai ieri ambii erau adepți îndrăjiți ai zeului Bachus, azi ministrul cultelor nu mai gustă nici Cotnarul și nici Șaba. Doctorii i-au interzis alcoolul. Chiar diluat. Și bietul om tânjește greu, ca un creștin după un colț de cer românesc.

In schimb, vice-președintele partidului național-țărănesc bea de svântă pământul. A înspăimântat pe vizitatorii din stațiunea balneară căreia i-a făgăduit s'o transforme într'o cramă imensă în ziua când va ajunge conducător al Frontului Popular în România.

Lumea dela Slănic ne informează, că d-nii Iamandi și Lupu s'au privit ca doi străini, și-au strâns mâinile cu răceală și s'au despărțit, pentruca să se recunoască și să se înțeleagă pe baricada politică, pe care luptă pentru triumful democrației cu pistrui.

Odăiaș, ori profesor universitar ?

A, l-am prins din nou în flagrant delict de desacord gramatical pe profesorul Mihail D. Ralea, care predă cursuri studenților după următorul model din „Dreptatea" de ieri:

— „Nu VINE bani. Țăranii o DUCE greu. Treburile MERGE prost. Liberalii își FACE de cap. Se cunoaște că ne CONDUCE ciocloviniile și că nu ESTE țărăniștii la putere".

Suntem în drept să ne întrebăm cu toată seriozitatea: Mihail D. Ralea e, oare, profesor universitar? Nu care cumva vre-un odăiaș dela „Dreptatea" scrie, sub numele lui Mihail D. Ralea, toate monstruozitățile acestea?

Din slujitor de altar, slugă la jidovi

Un oarecare Aurel Reu, din întâmplare preot și de meserie simbriaș al tarabei lui Kalman, are îndrăsneala să afirme că în proza incoloră pe care și-o publică în paginile monitoarelor iudeo-bolșevice, face operă creștinească și românească.

Acest Aurel Reu, transformat din slujitor de altar în slujbă la jidani, nu face, în tot ce pretinde el că scrie, decât să ofenseze credința creștină și să pălmuiască, brutal, Românismul.

Aurel Reu cu o predestinare a numelui își închipue, oare, că Iisus trebue stropit cu noroiu în fiecare zi?

Lipsește d. Tantieme

D. Dinu Ceslanu a venit în București. Curios, pentru unii, că „EPOCA" nu l-a atacat încă. Ba i-a anunțat, la loc de cinste, sosirea.

Ce s'o fi întâmplat?

Așa se întreabă o parte din opinia publică.

Răspunsul e simplu: d. Grigore Filipescu-Tantieme lipsește din țară. E, pe undeva, pe la niște concursuri hipice.

Și, astfel, d. Ceslanu a scăpat de înjurătură.

Victor Mocanu

Se va fixa preţul minimal la grâu

Miercuri se întruneşte Oficiul pentru valorificarea grâului

Miercuri după amiază se va întruni Oficiul central pentru valorificarea grâului, sub preşedinţia d-lui M. Negură, ministrul cooperaţiei.

Pe ordinea de zi figurează, între altele, chestiunea fixării preţului minimal pentru vânzarea grâului.

Deasemeni se va lua în discuţiune prelungirea primei de valorificare.

După cum se ştie prima de valorificare a fost instituită până la 10 Septembrie a.c.

Conferinţa directorilor
Caselor de asigurări din ţară

Situaţia financiară a Casei centrale pe 4 luni

Direcţiunea Casei centrale a convocat ieri seara pe toţi directorii Caselor de asigurări din ţară împreună cu inspectorii şefi de regiuni. Conferinţa a fost prezidată de d. N. D. Chirculescu, P. Alexandrescu-Roman, M. Enescu şi Cezar Răşcanu.

D. M. Enescu arată importanţa asigurărilor sociale, cât şi grija ce trebue să se aibă faţă de factorul muncă, reprezentat de toţi salariaţii din câmpul muncii, cerând cu insistenţă să se aplice legea cu cea mai mare larghеţe în ceeace priveşte plata ajutoarelor băneşti.

Din precizările făcute de unii conducători, a rezultat că întreg corpul medical este bine reprezentat prin elemente bune şi cari îşi fac datoria, dar s'a scos în evidenţă situaţia unor medici cumularzi cari nu pot respecta cu strictеţe obligativitatea de a face faţă cerinţelor medicale.

Comisiunea luând cunoştinţă a declarat că va lua unele măsuri cari să aibă ca efect înlăturarea acestei situaţiuni.

Şedinţa a fost suspendată, urmând a continua astăzi la ora 6 seara, când direcţiunea generală va aviza la unele măsuri practice cari vor trebui să fie puse grabnic în aplicare pentru satisfacerea nevoilor muncitoreşti, atât din punct de vedere administrativ, cât şi din punct de vedere medical.

Jandarmii vor trebui să urmeze
un curs elementar de agricultură

D. C. SESCIOREANU, consilier technic la ministerul agriculturii şi domeniilor, a trimis eri o adresă Inspectoratului general al jandarmeriei, în care propune ca în viitor să se predea la şcolile de jandarmi şi un curs elementar de agricultură.

Jandarmii — se spune în adresă — joacă un rol important în aplicarea legii pentru încurajarea şi dezvoltarea agriculturii, aşa că se cere din partea lor să cunoască în linii generale problemele cari privesc direct posibilităţile de progres ale agriculturii româneşti.

Pentru lumina
şi pentru hotarele Neamului

(Urmare din pag. I-a)

In 1904 se împlineau patru sute de ani de când închisese ochii marele Ştefan, de când sub pleoapa lui adormise şi norocul Moldovei. Nicolae Iorga trebuia să fie acolo, la mormântul Domnitorului Sfânt, cu doliul neamului său, în faţa lespezii uitate sub pajură străină, să aducă închinare voevodului şi să spună indignarea acestei nedreptăţi.

Dar pentru atâta cutezanţă începea să fie îndezirabil. Franz Ioseph, el însuşi, găsea necesare măsuri împotriva acestui om care scrisese o *„Istorie a Românilor din Bucovina"* şi care venea să ameţească pe *„credincioşii bucovineni"*. Împăratul imperiului de adunătură îşi vede sceptrul primejduit de prea desele veniri ale apostolului, de popasurile lui la locurile de închinăciune. Şi când, după vizita celor cinci sute de bucovineni la Iaşi, Liga Culturală organizează o călătorie în Bucovina, ca să întoarcă vizita celor ce veniseră cu inimă de frate, din ordinul împăratului este interzisă intrarea d-lui Iorga în ţara marelui Ştefan. Atunci s'a arătat o făptură oribilă, de care se leagă amintirea tragediei dela 1907, atotputernicul *Mochi Fişer*, care avea rolul infam de a umili şi mai mult pe ambasadorul demnităţii noastre. A venit să spună că oprelişteа e din vrutul lui şi că l-ar fi foarte uşor s'o ridice dacă ar avea un dram de bunăvoinţă.

Iudeul era tare şi el ştia cum să învenineze ceasul de amară tristeţe al cărturarului român. Era în rolul lui, de ieri şi de azi, şi era fericit desigur că putea să şi-l denunţe singur. Duşmanii noştri au avut în totdeauna complicitatea Izraelului şi prin el am primit loviturile şi jicnirile cele mai grave. Cât de adevărat îl înfăţişează Alecsandri în poemul său *„Răpirea Bucovinei"*. E ziua când cotropitorii sărbătoresc marele furt, cu fast strălucitor, cu paradă şi muzici, şi 'n ziua asta, când Românii îşi plâng destinul nefericit, *„delirul evreimii ajunge pân' la culme"*. Bucuria lor e mai mare decât a tuturor, chiar decât a oştilor vrăşmaşe. Şi iată că peste o sută şi mai bine de ani, acelaş rânjet venea să ne râdă în faţă, rânjetul lui Mochi Fişer, care totuşi era unul din stăpânii pământului moldovenesc. Desigur, iudeul avea motive să urască pe antisemitul Nicolae Iorga.

Dar împăratul nu se temuse fără cauză. Franţ Ioseph va fi avut o presimţire şi va fi văzut cu adevărat rostul misionar al apostolului care avea să calce peste toate piedicile, s'aprindă jarul în inimile alor săi şi să meargă falnic la ceasul cel mare pentru care fusese predestinat.

Interzicerea de a intra în Bucovina nu l-a înspăimântat pe Nicolae Iorga. De nu mai era cu putinţă lucrul acesta, atunci va încerca altul: să aducă Bucovina în ţara cea liberă. Şi astfel, în anul 1906, se înfiinţează la Vălenii de Munte *Universitatea liberă*, mai mult pentru fiii Bucovinei, pentru întâlnirile lor cu profesorul iubit, al cărui cuvânt trebuia ascultat ori unde s'ar fi rostit.

La început, cursurile s'au ţinut în clasa I-a a şcoalei primare din acel oraşel. Veneau ascultători mai ales din provinciile subjugate, iar dascăli erau N. Iorga şi A. C. Cuza, cei doi răscolitori ai conştiinţei naţionale, cărora li s'au adăogat şi alţii şi alţii, până când Academia aceasta a devenit vatra năzuinţelor şi a elanurilor de întregire. Floarea tineretului de pretutindeni se întâlnea aci şi culegea din seva tradiţiei hrană întăritoare şi se boteza pentru lupta hotarelor. Nicolae Iorga vorbea despre icoana Daciei, despre duhul strămoşilor, despre zilele care trebuiau să vină... Şi pregătea generaţia jertfei cu pricepere de vrăjitor. Aici se însurau coardele tinereţii româneşti, se aprindeau doruri în care svâcnea chemarea largă a cuprinsului strămoşesc şi se plămădea răspunsul năprasnic pe care trebuia să-l primească împăratul. La Vălenii de Munte se scria şi se făcea istorie.

Numărul ascultătorilor mărindu-se din ce în ce, a trebuit să se ia măsuri pentru o sală mai încăpătoare şi astfel, în 1912, Universitatea populară îşi deschide cursurile într'o clădire proprie, realizată din ostenelile marelui îndrumător, fără sprijinul nimănui. Se făceau acolo lucruri trainice şi de nădejde. In timpul războiului, duşmanii au căutat desigur să-şi verse mânia pe ctitoria dela Vălenі, dar visul care se plămădise acolo n'a întârziat să se împlinească întocmai precum il rostise profetul.

Şi s'a făcut sărbătoarea biruinţii cu lacrimi de fericire şi răscoliri înfiorate de atâta sbucium. Modesta şcoală se desăvârşise în marea explozie care a fărâmat în bucăţi trupul unei împărăţii făcute din petece însăilate. Cel care fusese oprit la graniţa Bucovinei ştiuse să pregătească dinamita undeva, într'un târguşor ascuns între dealuri, unde nu mai putea ajunge rânjetul lui Mochi Fişer. Aci se întâlniseră hotarele.

Pe urmă şcoala s'a desvoltat tot mai mult şi astăzi e o grădină vie, în care vin copiii celor de ieri, vin cu sutele, fiindcă-i adună aceiaş chemare de apostol şi vizionar. Nicolae Iorga, trăgând după dânsul generaţiile, nu vrea să se uite înapoi la realizările sale, ci merge înainte, mânat de aceiaş sfântă nelinişte, spre alte biruinţi. Vălenii încă nu sunt un loc de recreaţie pentru omul atâtor încordări, care, însfârşit, ar avea dreptul la odihnă. Dimpotrivă, e cadrul preferat ostenelilor fără răgaz care formează condiţia vieţii sale.

Nicolae Iorga merge înainte dârz, pentru altă luptă tot atât de grea şi de necesară. Hotarele vrute trebuie să închidă între ele sufletul unui popor unitar, fără pălămidă şi spini, fiindcă, altfel, totul a fost zadarnic. Arcuit peste vreme, arată drumul pentru o vecie neturburată, în braţele căreia vrea să ne lase neamul cu pământul, cu cerul şi istoria lui.

Svon de întraripare nouă vine de la Vălenii de Munte, din foişorul minţii noastre. Nicolae Iorga s'a uitat în semnele destinului românesc şi cu flacăra altei tinereţi, sună din bucium.

Cât ni-i de scump apostolul şi ce darnic a fost Dumnezeu cu neamul acesta când i l-a hărăzit!

Pan. M. Vizirescu

Sisteme jidoveşti
în exploatarea pădurilor seculare

Jidanul Ioil Sadovnic, stăpânul pădurilor din Basarabia

De câte ori n'am scris noi în coloanele acestea despre hoţiile cari se săvârşesc cu pădurile noastre strămoşeşti!!

Ne-am ocupat timp îndelungat de cârdăşia dintre exploatatorii jidani şi fruntaşii organelor respective şi am înfierat nemernicia acestora din urmă, protestând vehement împotriva abuzurilor ce s'au făcut în momente de pură inconştienţă.

Dar, trebue să recunoaştem, totul a fost în zadar! Jidanii au fost lăsaţi să-şi continue opera de desfiinţare totală a pădurilor noastre. In văzul domnilor dela C.A.P.S., în văzul sătenilor încremeniţi de uşurinţa cu care jidanii culcau la pământ bătrânii noştri copaci.

Şi în această situaţie ne găsim de multă vreme. In care timp nimeni — dintre acei cari ar fi putut să facă ceva — nu s'a mişcat pentru a opri exploatările hoţeşti, lăsând, în schimb, pe autorii acestor exploatări, pe jidani, să realizeze beneficii foarte mari, din cari, s'a înfruptat totdeauna şi gloata cozilor de topor.

Unul dintre jidani, care şi-au făcut un obiceiu din a inaugura sisteme de exploatare, este şi IOIL SADOVNIC. Această canalie este în momentul de faţă stăpânul pădurilor din Basarabia. El şi numai el hotăreşte asupra exploatărilor cari urmează să se facă în această regiune.

Şi fiindcă el hotăreşte, toate exploatările tot el le face?

IOIL SADOVNIC a ajuns aşa dar să însemne mai mult decât Casa Pădurilor. Zece miniştri, cum a spus un actual ministru, nu pot face, ceiace ar putea să facă IOIL SADOVNIC cu pădurile Ţării Româneşti.

Pădurile Basarabiei — şi nu este exclus şi ale Bucovinei — sunt ale lui. Fără consimţământul lui nimeni nu poate să taie un singur copac din ele.

Iată, deci, cine este IOIL SADOVNIC, canalia cu cap de bestie, spaima domnilor dela C. A. P. S.

CUM A DEBUTAT IOIL SADOVNIC

Este interesant de ştiut cum a început IOIL SADOVNIC să exploateze, în special, pădurile din Basarabia. Iar din cele ce urmează se va vedea că acestui jidan nu i-a trebuit multă vreme ca să exercite o influenţă puternică asupra întregei administraţii a Casei Pădurilor.

Astfel în 1934 IOIL SADOVNIC bucurându-se de încrederea unor politicieni a obţinut prin mistificare procuri dela o serie de moşieri din Basarabia, în numele cărora C. A. P. S. a aprobat să taie pentru fiecare din moşieri 15-20 ha. de pădure, „pentru uz propriu".

Odată luată această aprobare, IOIL SADOVNIC a început exploatarea. Iar materialul lemnos rezultat din exploatarea a cca. 1000 ha. anual l-a valorificat pe cont propriu, oferindu-le în schimb moşierilor cari i-au dat procurile, sume infime.

Prin acest sistem de exploatare, statul a fost jefuit timp de trei ani şi, după câte suntem informaţi, se intenţionează prelungirea lui în aceleaşi condiţiuni.

Ceiace denotă că IOIL SADOVNIC nu cunoaşte obstacole. C.A.P.S., de pildă, înseamnă pentru el doar un instrument util...

— v. d. —

Dela Asociaţia absolvenţilor
şcoalei superioare de meserii din Arsenalul armatei

Prin decretul lege No. 2684 din 1937, pentru organizarea corpului maiştrilor militari, se creiază maiştrilor civili specialişti în armament, o situaţie cre nu corespunde cu pregătirea şi mai ales cu rolul lor.

Maiştrii specialişti, cu pregătire specială asimilată liceului, cu rol însemnat la înarmarea ţării, cu un trecut ireproşabil, sunt definitiv încadraţi la un loc cu maiştrii fără pregătire şi specialitate.

Situaţia de subofiţer nu poate fi primită nici de un maistru conştient de rolul său, când nu este forţat de foame; căci acest rol nu-l poate îndeplini, fiind subofiţer, neavând nici autoritatea şi mai ales consideraţia spuselor lui, în ce priveşte armamentul la regimente, lucrările la stabilimente, inspecţiile la divizii şi corpuri de armată; spusele lui sunt similare cu cele ale mediculuі, pentru sănătatea soldatului, nediscutabile şi câteodată dăunătoare, celor ce realizează armamentul.

Asociaţia a căutat pe toate căile — din completa convingere, că maiştrii specialişti trebuie să rămână în armată, mai ales având promisiunea şefilor direcţi, ai acestor specialişti şi a conducătorilor inspectoratului general tehnic al armatei — să oprească plecarea specialiştilor armatei în industriile particulare.

CE CREDEM CA ESTE DE FACUT

Nu este legal şi nici omenesc să se ia astfel de dispoziţii; este totuşi de absolută necesitate, păstrarea maiştrilor, pentru înarmarea ţării.

Direcţia Personalului, şi Inspectoratul tehnic au dreptul legal şi obligaţiunea morală ca să obţină ce se cuvine şi s'a recunoscut oficial maiştrilor:

a) Separarea maiştrilor civili în armament de maiştrii militari, scoţându-i cu totul de sub prevederile decretului lege No. 2684/1937.

b) Adăugirea unui articol unic, la decretul lege al corpului tehnic militar No. 2683/1937, în felul următor: „Pentru încadrarea cu personal tehnic mediu, a stabilimentelor militare, arsenalelor regionale şi atelierelor regimentelor, cum şi pentru serviciile de inspecţie dela divizii şi corpuri de armată, se va întocmi un regulament, luându-se de bază, proiectul de lege al corpului tehnic mediu din armată, întocmit de arsenalul armatei în baza aprobărilor ministeriale, susţinut de direcţia materialelor şi inspectoratul general tehnic, revăzut şi adnotat de serviciul contencios al Ministerului Apărării Naţionale" sau „Promulgarea ca decret-lege a acestui proiect".

c) Până la punerea în aplicare a celor de mai sus, să se dea dela 1 Septembrie, maiştrilor specialişti, drepturile băneşti recunoscute încă din 1928, în urma cererei ministerului Apărării Naţionale şi aprobării ministerului Finanţelor.

Plata cuponului stabilizării, întreruptă!

Cuponul stabilizării, având scadenţa la 1 August, normal era ca plata să se înceapă imediat, fapt ce a şi avut loc, dar numai 10-12 zile, după care s'a întrerupt ilegal, ceeace a produs o iritare de neînchipuit.

Se spune că s'ar fi întrerupt plata, deoarece s'a schimbat directorul datoriei publice, ceeace este inadmisibil, plata cuponului nefiind în funcţie de schimbarea directorilor.

Se mai spune că sistarea achitării cuponului s'ar datori necesităţii unei verificări a respectivelor titluri, fapt neplauzibil, întrucât această verificare se efectuiază totdeauna, şi peste tot locul, înainte iar nu după data scadenţei.

De altfel, verificarea în chestie credem că s'a făcut la emiterea titlurilor, iar nici de cum în timpul achitării cupoanelor şi mai ales după atâţia ani dela emiterea respectivelor titluri.

Teama de o contrafacere a acestor titluri sau o introducere clandestină a lor în ţară nu poate fi luată în serios, mai ales actualmente, fiindcă detentorii români ai acestei rente le-au achiziţionat şi cumpărat dela Bursa oficială, instituţie de stat, care e obligată să-şi facă toate operaţiile de control înainte, iar nu după vânzarea rentei.

Precum se ştie, această rentă are mai multe tranşe: olandeză, germană, română, etc., aşa că tentativele de contrafacere sunt cu mult îngreunate.

In orice caz, Casa autonomă a monopolului e datoare să reînceapă plăţile cât mai neîntârziat, fiind inadmisibil ca lucrările de verificare să fie lungite la infinit, precum s'a mai procedat, din nenorocire, şi în chestiunea emiterii founding-urilor cupoanelor achitate numai pe jumătate şi pentru care, de luni de zile, se pretextează că sunt la tipar încă, deşi, spre liniştirea spiritelor, ar fi trebuit o precizare categorică, mai ales că, prezentându-se posesorii de cupoane pentru achitare, aceştia au fost asiguraţi că respectivele founding-uri se vor distribui la sfârşitul lunii August, ori începutul lunii Septembrie, ceeace nu s'a realizat încă.

Cum C. A. M., deşi autonomă, este o instituţie tutelată şi garantată de Stat, ministerul de finanţe are cuvântul!

O STARE DE SLĂBICIUNE INGRIJORĂTOARE

QUINTONINE
triumfă

„Am 31 de ani, scrie Dl. M. René PESTY, 5, rue d'Alsace-Lorraine din Garenne, şi ajunsesem într'o stare de slăbiciune în adevăr nelinştitoare. Injecţii, poţiuni, nu au folosit. Am încercat Quintonine, care cel puţin este un produs natural. Termin abea primul meu flacon şi rezultatul este cu totul deosebit".

Quintonine este un extract concentrat lichid cu bază de plante tonice aperitive şi stomachice, la carl glicero-fosfatul de calciu adaogă elementele sale reconstituante. Amestecul de Quintonine cu un litru de vin de masă dă instantaneu un litru întreg de vin fortifiant delicios, suveran în toate cazurile de slăbiciune, anemie, depresiune, lipsă de poftă de mâncare. Un păhărel înaintea fiecărei mese — şi veţi regăsi repede bucuria de a trăi.

QUINTONINE

PRODUS FRANCEZ. — LABORATOARELE HELIN

Dă înfăţişare bună

LA FARMACII ŞI DROGUERII

Cultura orezului în România
Ce se poate vedea la plantaţiile din lunca Dâmboviţa

In legătură cu vizita făcută de d. C. Sescioreanu, consilier technic la ministerul agriculturii, la plantaţiile de orez din lunca Dâmboviţei, publicăm mai jos o serie de date privind în linii generale cultura orezului în România.

Se ştie că orezul este unul din alimentele cele mai mult consumate în lume, constituind baza alimentaţiei la peste 700 milioane de oameni şi formând un element important în hrana altor câteva sute de milioane.

Valoarea nutritivă a orezului este cu totul excepţională şi mult superioară tuturor cerealelor, mai având şi avantajul de a fi foarte uşor digestibil.

In România consumul de orez este relativ redus, preţul lui fiind prea ridicat. Totuşi importăm anual 2.000—4.000 vagoane de orez, în valoare de câteva sute de milioane; astfel în 1929 s'au importat 4.800 vagoane orez, în valoare de 530.000.000 lei.

In ultimii ani, din cauza piedicilor puse importaţiunilor în general, cantitatea de orez consumată în ţară a scăzut, fiind însă natural ca acest consum să crească din nou, odată cu ameliorarea situaţiunii comerţului nostru exterior.

PLANTAŢIUNILE D-LUI EGON NASTA

Cele mai importante plantaţiuni de orez au fost înfiinţate în acest an de d. Egon Nasta, care a făcut în lunca Dâmboviţei la Frunzăneşti şi Vasilaţi amenajări pentru irigarea a 120 ha. din care 90 au fost cultivate cu noua cereală şi aşteaptă recoltarea.

Problema esenţială, de a cărei reuşită deslegare depinde în primul rând succesul culturii orezului, prin irigarea şi drenarea terenului şi planarea perfectă a acestuia, aceste operaţiuni de terasament au format obiectul principal al lucrărilor ce s'au făcut de d. Nasta.

Pe baza unor planuri nivelitice de mare precizie şi foarte detailate, s'au construit astfel pe de o parte canale de irigaţie cari aduc apa Dâmboviţei pe deasupra celor mai înalte părţi ale terenului, permiţând udarea prin submersiune a oricărei parcele în orice timp, săpându-se pe de altă parte canaluri de scurgere, cari permit punerea pe uscat a tuturor parcelelor cultivate.

De jur împrejurul plantaţiilor, diguri puternice apără culturile de inundaţiuni.

Terenul irigat şi apărat de inundaţii este împărţit în peste 100 parcele despărţite prin diguri formându-se astfel 100 de bazine cu suprafeţe, variind între 3.000 m.p. şi 3 ha., cari se pot oricând umple cu apă sau goli, prin simpla manevrare a unor mici stăvilare.

Cum însă întreaga suprafaţă a unei parcele de orez trebue să fie periodic acoperită cu un strat uniform, dar subţire de apă, porţiunile rămase uscate ca şi cele acoperite cu prea multă apă, nepermiţând creşterea orezului, a fost necesar ca fiecare din aceste 100 parcele să fie perfect nivelate, tăindu-se porţiunile înalte şi umplându-se locurile joase.

Cum pe de altă parte sursa de irigaţie peste râul Dâmboviţa, poartă, după eşirea din Bucureşti, nenumărate materii străine, care se depun, a fost necesară construirea unor mari bazine de decantare, în care se depun murdăriile purtate de apă aşa că apa iese din bazin complect limpezită.

Pentru executarea acestor lucrări a fost necesară timp de peste 6 luni munca mai multor sute de oameni zilnic.

Deasemeni, pentru a se face lucrările descrise mai sus şi a se aduce orezul la maturitate sunt necesare investiţii materiale foarte importante. La Vasilaţi lucrările au costat peste 20.000 lei la ha,. la Banloc parcelele noui a costat 18.000 lei ha., iar la Cacomeanca, jud. Ialomiţa, unde terenul era mai dificil, lucrările de amenajare de cultură au costat şi mai mult.

Totuşi dacă această cultură ar fi protejată cum trebui s'ar putea ajunge în 4—5 ani la satisfacerea complectă a consumului intern, sute şi mii de agricultori putând realiza beneficii aşa cum nu sunt posibile cu nici o altă cereală.

MAMA ROMANCA!

Atâta lucru îţi cere ţara, ţie, care eşti stâlpul familiei româneşti.

Nu cumpăra dela jidani! Nu-i face stăpânul fiului tău, robul de azi şi mai ales de mâine!

Epitropia Bisericii Flămânda din Bucureşti

PUBLICAŢIUNE

Se ţine licitaţie publică orală în ziua de 16 Septembrie 1937 la orele 16, pentru vânzarea terenului din strada Muzelor 20, suprafaţă 1150 metri, în total sau în două parcele.

Caetul de sarcini, planul terenului şi orice informaţii, la cancelaria parohială în strada Olimpului Nr. 17.

Epitropia.

Nr. 64 din 28 August 1937.

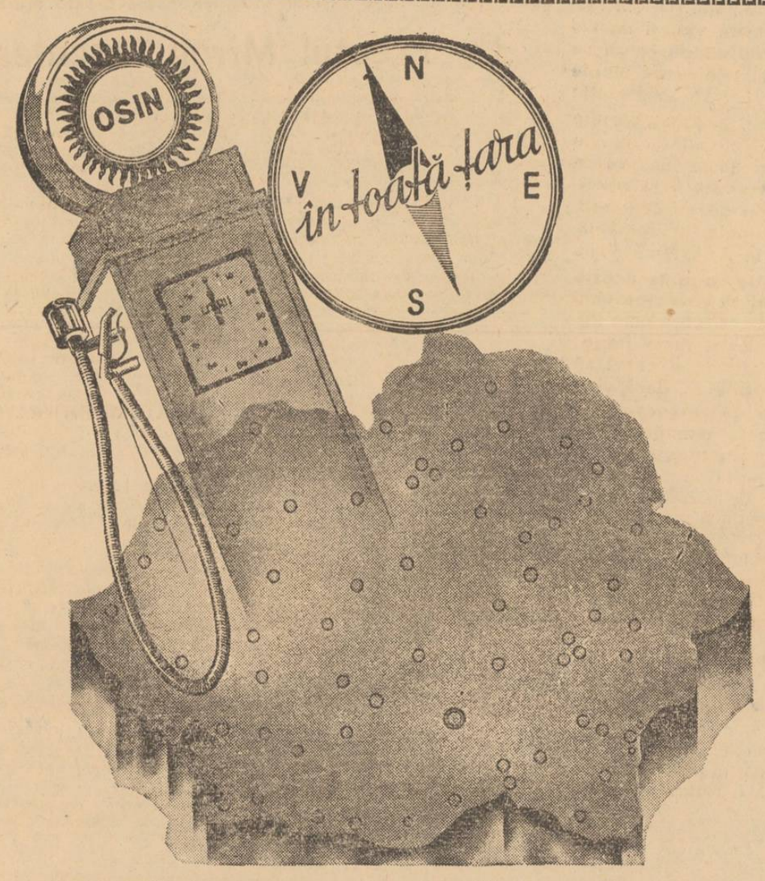

BENZINA OSIN, carburantul corespunzător technicei de astăzi, asigură funcţionarea în condiţiuni perfecte a motoarelor de automobil. BENZINA OSIN posedă o putere antidetonantă ridicată şi este de o puritate desăvârşită. Permite pornirea uşoară a oricărui motor, reducând la minimum uzura şi spezele de întreţinere. BENZINA OSIN este economică, căci se poate realiza mai mulţi Kilometri, fără nici un spor de preţ. Nu este suficient să vă alimentaţi ocazional cu Benzina OSIN ci trebue să adoptaţi acest carburant, în mod definitiv şi să nu vă mai alimentaţi cu benzine diferite.

Automobilistul cu grijă de maşina sa se alimentează la staţiunile OSIN, care îi permit aprovizionarea în cele mai bune condiţiuni. 310 depozite şi staţiuni de alimentare OSIN, se găsesc răspândite raţional pe tot întinsul ţării. Aceste staţiuni sunt deservite de un personal conştiincios, întotdeauna gata a vă servi; deasemenea se află la dispoziţia automobiliştilor, în mod cu totul gratuit, compresoare de aer pentru umflatul cauciucurilor, apă pentru radiator, diverse scule, etc.

BENZINA OSIN

Un liceu românesc
năpădit de profesori jidani

Bârlad, 30. — Suntem în pragul deschiderei noului an şcolar şi cu adâncă mâhnire constatăm că ministerul educaţiei naţionale în loc să numească profesori români la şcolile secundare, numeşte tot jidani, sporind astfel efectivul fiilor lui Israel cari dau copiilor noştri educaţie naţională.

Astfel e cazul vechiului liceu românesc, ctitoria lui N. R. Codreanu, de pe catedra căruia cei mai reprezentativi fii ai românilor au apostolat: Stroe Beloescu, Chenciu, Ion Popescu, etc. Astăzi, pe aceleaşi catedre, se găsesc fiii lui Iuda, cari se ştie că numai apostolat şi cultură naţională nu fac cu fiii sătenilor care vin să se lumineze.

Iată lista de profesori jidani: OZIAS FEUER, predă limba germană; E. THALER, latina; BLANCHE ŞARAGA (soţia mocrarului care exploatează neruşinat muncitorimea) franceza şi acum de curând a fost numit purătul *„Jean Bărbălatt* (fiul consilierului comunal dr. Bărbălatt) la matematici.

Dar cum numirile încă nu s'au terminat, d. dr. Angelescu intenţionează să ne împăneze liceul „Codreanu" cu vermina iudaică.

Lupta ceferiştilor păşcăneni
cu viermina iudaică

PAŞCANI, 30. — In gara Paşcani, există o societate cooperativă, „Solidaritatea", care se ocupă cu valorificarea grâului de la săteni şi fabricarea pâinei pentru muncitorii ceferişti.

Este condusă de români inimoşi, în frunte cu d. Neculai Dimitriu, maestru în atelierul c. f. r.

Pentru a veni în ajutorul populaţiunei din târg, cu pâine de aceiaş calitate, cooperativa a cerut primăriei să i se dea autorizaţie să deschidă aici o a doua brutărie.

Cererea a fost aflată de ceilalţi brutari, cari sunt esclusiv jidani.

Aceştia, pentru ca să nu fie concuraţi, s'au pus la lucru. Au început a trage sforile printre consilieri, a promite unora, a ameninţa pe alţi ca, la şedinţa consiliului ce s'a ţinut, cererea cooperativei să fie respinsă.

Interesându-ne de motivul respingerei, am aflat, pe lângă cel cunoscut cu influenţa jidanilor, încă unul: primăria ar pierde o diferenţă la plata tichetului ce se pune pe fiecare pâine fabricată de cooperativă care plăteşte 15 bani, faţă de 50 bani, cât plătesc brutarii jidani.

Cooperativa a făcut contestaţie la Curtea locală administrativă Cernăuţi. Aceasta, prin decizia nr. 42/937 a dat câştig de cauză cooperativei, scutind-o integral de plata tichetului ce se lipeşte pe pâine, dându-i autorizaţia să deschidă sucursala cerută. Prin urmare, primăria nu va mai încasa de aci înainte nici cei 15 bani cât îi dădea cooperativa până acum de fiecare kg. de pâine fabricat.

Cooperatorii ceferişti sunt hotărâţi să învingă toate greutăţile ce li se pun în cale şi să vină în ajutorul populaţiunei, deschizând şi a doua brutărie, pentru a-i pune la îndemână pâine fabricată în condiţiuni higienice, din făină bună şi fără lipsă la cântar.

Prin unire şi luptă dârză, ceferiştii vor îngenunchia influenţa izraelită, care a speculat îndestul nevoile muncitoreşti.

Ce se petrece
la maternitatea din Cernăuţi
— In atenţia ministerului sănătăţii —

Am anunţat că în numărul de astăzi al gazetei noastre vom spune câteva cuvinte despre activitatea d-nei dr. Carmen Anghelide.

Inainte de a trece la faptele ce i se impută d-sale, ne vom explica atitudinea noastră, dintr'un sentiment de datorie profesională şi camaraderie, în aşa fel, încât să nu părem în faţa opiniei publice, ca un fel de denigratori ai colegilor noştri, sau ca un fel de oameni pătimaşi ce-am viza, poate, chiar locul d-sale. Nu. Noi am pornit-o la drum numai cu gândul de a apăra o instituţie pe cale de desorganizare, prin ambiţia, fără rost, a unei camarade şi în al doilea rând, având în vedere că faptele ce i-se pun în sarcină, au ajuns să fie discutate şi interpretate de persoane străine de „arta de a vindeca" şi deci lipsite de o pregătire ce i-ar putea face să înţeleagă lucrurile mai uşor şi în mod just, să le prezentăm în lumina adevărului ştiinţific, pentru a îndepărta ironia şi dispreţul public, de o meserie sau profesiune ce are dreptul la un loc mai de frunte între celelalte profesiuni.

Şi aceasta se cere cu atât mai mult astăzi, cu cât practica medicală trece prin adevărate crize de morală şi demnitate profesională, datorită, pe deoparte, elementelor lipsite de orice scrupul ce-au invadat-o, şi pe de altă parte, crizei generale materiale care-i împinge la tot felul de compromisuri, cari de cari mai degradatoare .

CE I SE IMPUTA D-NEI DR. ANGHELIDE

D-nei dr. Carmen Anghelide i se impută, în primul rând, lipsa de camaraderie şi purtare demnă faţă de actualul medic primar director al maternităţii, prin aceea că, nesocotind o stare de fapt, şi dând o interpretare eronată sistemului de organizare internă a instituţiei, adică a celor două secţii, d-sa vine cu decizii ministeriale în sensul vederilor d-sale, răpeşte parte din drepturile camaradului său consfinţite prin lege, şi, culmea, îl dă şi afară din instituţie deşi legea îi conferea toate aceste drepturi odată cu numirea d-sale în postul de medic primar director.

N'am comenta aceste gesturi de adevărată barbarie şi lipsă totală de acel sfânt sentiment al camaraderiei dacă, d-sa ar fi venit numai în virtutea drepturilor câştigate prin concursul pe care, spune, că l-a depus. Dar, a venit prin forţe oculte, în virtutea acelor drepturi de „sfântă rudenie", lovind în toată lumea ce o înconjoară şi devenind, în scurtul timp dela numire şi până astăzi, satrapul maternităţii.

Iată suflătul de samariteam al *„Carmencitei"* şi iată cum înţelege ea să-şi înceapă activitatea medicală *în postul pe care şi l-a luat.*

CAMARADERIE ?

Credem că în faţa unui atare specimen, sentimentul camaraderiei ne desleagă de orice datorie şi 'n numele lui chiar, ne sileşte să lovim. Şi voiu lovi, d-nă, deoarece sunt încă atâţia colegi cari, deşi şi-au dat concursurile cerute de lege şi pe care le-au luat cu rezultate, poate, chiar mai bune decât al d-tale prin muncă cinstită, îşi aşteaptă locurile pe scările ministerului sănătăţii, neputându-le ocupa tocmai din cauza acestor forţe oculte şi protecţionismului păcătos la care ai recurs d-ta şi alţii de concepţii asemănătoare.

Iată gesturi cari degradează şi degradează cu atât mai mult, cu cât ele nu vin din partea unui om simplu, ci din partea unei doctoriţe în medicină !

Purtarea d-tale, d-nă, ne aduce aminte de acele cuvinte pline de înţelepciune ale lui Poincaré, care vorbind despre drepturile cetăţenilor în general, rosteşte între altele: „Un citoyen, quel qu'il soit, se grandit plus par l'accomplissement de ses devoirs, que par la revendication de ses droits". Ce concepţie aleasă, câtă învăţătură şi câtă morală în comportarea faţă de semenii tăi! Dar să venim şi între părinţii noştri sufleteşti să le auzim şi cuvântul lor dela înălţimea catedrei. De pildă bătrânul Morach: „O cunoaştere neîndestulătoare a deontologiei medicale, are ca urmare, că medicul săvârşeşte faţă de bolnavi, faţă de familiile acestora, faţă de confraţii săi, faţă de legile şi interesele societăţii greşeli, mai mari sau mai mici, cari dacă nu compromit cu totul, ştirbesc însă prestigiul corporaţiei medicale !"

Recitind aceste rânduri şi gândindu-ne la faptele d-tale, tragem trista concluzie că d-ta ai greşit faţă de toţi. Faţă de confraţi, c'ai lovit în interesele şi munca colegului d-tale (pe care nici nu-l cunoaştem), faţă de bolnavi, c'ai comis acele greşeli cari ţi-au şi atras atenţia păzitorilor societăţii, faţă de legile şi interesele societăţii pentru aceeaşi vină ce decurge din greşeala faţă de bolnavi. Cumul de greşeli cari te degradează şi te izolează.

CUM SE INTERNEAZA BOLNAVII

Ai lovit mişeleşte în acel personal ajutător pe care l-ai asvârlit afară în acele grajduri din spatele mater-nităţii, amenajate ad-hoc, îi loveşti d-nă, îi terorizezi zi de zi, faci internările bolnavelor pe sprinceană, iar dacă se'ntâmplă ca vre'una să comită greşeala de a-şi exprima dorinţa să fie internată în „secţia" directorului (vă rog reţineţi bine acest termen) atunci rămâne pur şi simplu să nască afară, chiar în plină stradă. Vreţi dovezi ? Să facem acel personal oropsit de d-ta să vorbească în voie !

Dacă pentru d-ta, nu există legi morale, cari să-ţi înfrâneze aceste porniri pătimaşe ce frizează anumite capitole din medicină, atunci, se vor găsi alte legi, cari vor putea să te potolească şi să te aşeze, la locul de unde ai putea fi mai puţin agresivă şi mai puţin periculoasă pentru semenii d-tale.

Pentru mâine vom spune ceva şi despre greşelile d-tale faţă de bolnavi.

Dr. Vasile Ionescu-Movilă

Un ordin de zi
al Regelui Carol I

REGELE CAROL I
comandantul oştirilor cari ne-au dat independenţa

către învingătorii del aGriviţa,
Poradim, 5 (17) Septembrie 1877
Ostaşi,

In bătălia dela 30 August, ca şi în luptele cari au precedat şi urmat această memorabilă zil, voi aţi dovedit că virtuţile străbune n'au pierit din rândurile oştenilor români. Sub focul cel mai viu al inamicului aţi înfruntat moartea cu bărbăţie, aţi luat o redută, un drapel şi trei tunuri. Ţara vă va fi recunoscătoare de devotamentul, de abnegaţiunea voastră, iar Eu, ca Domnul şi Comandantul vostru, sunt mândru de voi şi vă mulţumesc. Deşi am avut simţitoare pierderi, deşi deplâng împreună cu voi pe bravii camarazi căzuţi pe câmpul de onoare, dar sângele, vărsat nu va fi în zadar; dintr'însul va rodi mărirea şi independenţa patriei.

Dat în Domnescu Nostru cartier general al armatei de occident, la Poradim, în Septembrie 1877.

CAROL

FAPTA NU VORBA !

Jidanul nu se sperie nici de înjurătură, nici de proteste. Pe el nu-l doare, decât atunci când îl loveşti în pungă. Şi-asta noi n'o facem !

Ei bine, poţi să strigi cât vei vrea. E fără rezultat. Mai bine nu striga, dar nu intra nici în dugheana jidanului !

Apăraţi Sfintele Altare!
Dacă nu vine aurul bogatului nesimţitor, vină cel puţin dinarnl văduvei sărace!

Apostolul, strălucitul luptător pentru naţionalitatea şi creştinătatea noastră, d. prof. Nicolae Iorga, mâhnit şi revoltat de jalea în care se sbate Sfânta Biserică Udrican, a chemat ţara să-şi apere şi ajute Sfânta ei Biserică. „Porunca Vremii" îmbrăţişând călduros apelul d-lui prof. Iorga, a deschis o listă de subscripţie, adresată exclusiv sufletului românesc şi creştin, chemându-l să-şi dea dania pentru sfintele Altare ale lui Hristos.

Cum însă bogaţii României nu se prea grăbesc să îşi dovedească temeinicia credinţei, facem apel tot la cei săraci, să ridice slavă lui Hristos.

Toate sumele subscrise se vor strânge într'un „FOND NAŢIONAL PENTRU APARAREA BISERICEI STRABUNE", la dispoziţia marelui nostru Nicolae Iorga, care, împreună cu I. P. S. Patriarh, va avea să hotărască destinaţia ce i se va da.

Subscripţia se deschide, pentru a se reface clădirea şi pictura sfintei biserici Udrican, asfixiată de intoleranţa ghetto-ului Văcăreşti, din Capitală. Subscripţiile, însă, în acest fond de apărare creştină se vor permanentiza chiar după acoperirea cheltuelilor cerute de refacerea Bisericii Udrican, ele urmând să aline durerile tuturor lăcaşurilor străbunesc noastre credinţe, mai ales a acelora cari au o însemnătate istorică.

Aşteptăm cu nădejde dania Ţării, pentru strălucirea sfintei ei Biserici.

Soldul zilei (a XVII-a) precedente : Lei 68.028

Coman Nicolae, Loco	10
D-na şi d. Sica şi Gica Nicolae, Ploeşti	100
Colecta Pr. Ion T. Craiovea-nu-Fiscălia	800
Ion Stoiadinovici, Loco	500
Arhimandrit Pangratie Fasolă, M-rea Neamţ	50
Protosinghel Dosoftei Tincu, M-rea Neamţ	100
Monah Ghedeon Burlaş, M-rea Neamţ	50
Ioan Adamoaiei, M-rea Neamţ	100
Colecta Pr. Marius Constantinescu, Viişoara	500
Olimpia Lt.-Col. Coculeanu, Fălticeni	100
Preotul Ion Eliescu, Ostroveni-Dolj	100
Preotul Ştefan Păsculescu, Ostroveni	100
Dinu Stoenescu, Sf. Gheorghe	250
Ioan Aronescu, Cetatea Albă	200
Petre P. Orbedeu, Valea Călugărească	100
Constantinescu Gh. Dumitru, Târgovişte	100
Gheorghe N. Butnărăşu, Iaşi	100
Elena Incăl, Bucureşti	200
Total Lei 71.488	

*

Mult iubite domnule director Ilie Rădulescu,

Câtă desmeticire şi ce realităţi crude desvălui zilnic prin pana lor, întotdeauna cinstită şi arzătoare, răzeşii scrisului românesc dela „Porunca Vremii"!

Păi dacă în Bucureşti, în inima Munteniei, unde procentul de Români e încă majoritar (fie chiar ocupând numai periferiile) Bisericile sunt spurcate de perciunii jidoveşti care le sufocă, în ce hal, gândiţi-vă, ne găsim noi cu bisericile din Iaşi!

Bisericile: *Golia, sf. Sava, Bărboi, Albă, Pantelimon, Barnovschi, Vovidenia, sf. Dumitru-Bals,* etc., ca cenuşerese umile, nici nu se mai văd de block-haus-urile jidoveşti, în stil autentic palestinian.

Care-i preotul şi cât de lipsit de credinţă trebue să fie acel Român neaos, care să nu se alăture de îndată luptei, — începută, cu atâta hotărâre, de marele nostru N. Iorga şi I. P. S. nostru Părinte Patriarhul Miron,—pentru restaurarea şi deparazitarea sf. Lăcaşuri, de lepra lui Iuda Vânzătorul?

Cei dintâi la datorie trebue să fim noi, preoţii. Şi eu cred că nu va lipsi nici unul.

Preoţii sunt însă, în marea lor majoritate, săraci şi împovăraţi de mari greutăţi.

Şi aceasta, pentrucă o concepţiune atee, francmasonă şi precomunistă, i-a vrut asa.

Ştiu ei, însă, de pilda cu obolul văduvei sărmane şi vor da de unde n'au.

Aşi fi făcut o colectă printre credincioşii mei, dar chiar acuma umblu cu discul pentru restaurarea Bisericii noastre.

Trimit din partea mea 300 lei şi a cântăreţilor 100 lei (total 400 lei) şi să dea Domnul ca zilnic să sporească cu sutele subscriitorii pentru „APARAREA BISERICII STRABUNE".

Cu frăţească dragoste,

Preot V. Chirica
Biserica sf. Vasile-Tătăraşi
IAŞI

*

Stimate Domnule Director,

Acţiunea ce aţi pornit, pentru susţinerea şi aducerea la viaţă a bisericilor asfixiate de jidovism, vă aduce stimă neprecupeţită, atât dvs. cât şi marelui Român, d. profesor Iorga, din partea oricărui suflet românesc. Căldurosul apel făcut zilnic de „Porunca Vremii" va deslega, cred, multe pungi şi totdeodată va lăsa flămânde multe guri. „Cinste dela oameni şi bună răsplată dela Dumnezeu, pentru cei cari ajută Biserica Mântuitorului".

Iată-ne şi pe noi, un grup de preoţi şi cântăreţi, din puţinul ce-l avem, împlinindu-ne datoria. Trimiţându-vă obolul nostru, după porunca sf. Evanghelii, ar fi trebuit să tăcem, dar discuţia iscată cu privire la lipsa preoţimii dela înfăptuirea acestei sfinte îndatoriri, cu bani şi cuvânt, ne face să arătăm, pe bază de adevăr că, slujitorii bisericii nu rămân nepăsători în faţa nevoilor şi trebuinţelor sf. lăcaşuri. Desigur, nu-mi va fi uşor mie, celui ce scriu acestea, să vorbesc despre tagma preoţească, preot fiind. S'o ponegresc !? O fac alţii aceasta şi n'aş prea găsi pentru ce, întrucât nu uscăturile formează pădurea. S'o laud ? N'ar mirosi a bine. Mă mărginesc numai să arăt realitatea, lucrul pe care cu deplină înţelegere l-a făcut d. profesor R. Gyr, vorbind despre demnitatea şi prestigiul preoţesc. In majoritate absolută, preoţii sunt nevoiaşi şi luptă din greu cu viaţa; totuşi nu se dau înapoi dela jertfă.

Dacă ar cerceta cineva (?), nu în zile de paradă pe preot, pe cel dela sat, deşi şi cei dela oraş nu sunt prea fericiţi, ar vedea cu câtă trudă îşi împlineşte nevoile familiei. Munceşte preotul nu numai ca să trăiască, ci multe năduşeli îi înfierbântă fruntea şi dureri îi copleşesc sufletul, în grija pentru Biserică. Nu atât cu nume, deşi acest lucru ar trebui să-l ştie mulţi, dar afirm că sunt cazuri unde preotul şi-a împărţit micul salariu cu nevoile Bisericii. Ridicarea şi repararea atâtor Biserici pe cine au avut suflet cald de iniţiativă şi mână tare de lucru decât pe preotul lor ?

Iată un caz care iese din comun. Se restaurează sf. Mănăstire Arnota, ctitoria lui Matei Basarab, de pe plaiul Olteniei. Aproape un milion a adus preoţimea olteană, dar n'a fost deajuns. Mai trebuia încă cinci sute mii, să se citească bine, pe cari într'un avânt de dragoste de Instituţia Dumnezeiască, începând cu preoţimea romanţeană, slujitorii Altarului i-au rupt din pâinea lor, dând de căciulă 500 lei.

Pentru Biserică şi opere de caritate un preot dă anual 2-3000 lei. Vi se pare puţin ? Nu ! De ce atunci este privită pieziş preoţimea ?! Socotesc un lucru. Nu se ştie cât şi ce lucrează un preot în parohia sa, fiindcă nu-i place să se arate poporului, pentru a culege laude.

Tocmai acest fapt, smerenia preotului, n'o pot înţelege cei cari privind de departe, „se îngrozesc cum de nu se mişcă tagma preoţească". Departe de mine şi de oricare alt frate preot gândul de laudă, dacă doresc ca cetitorii „Poruncii Vremii" să cunoască acest lucru, întrucât atunci vor privi altfel pe preot. Presupunând chiar că purtarea unora ar înşela aşteptările, nu dă însă, dreptul oricui, să aducă ponos pentru toţi, mai ales că nu se zideşte astfel, ci se dărâmă.

Cu multă stimă şi Dumnezeu să vă ajute,

Pr. M. Constantinescu

Viişoara-R-ţi, August

VARVERIADA

Se pare că sub avalanşa fraudelor dela Administraţia sectorului IV Verde vor mai fi prinşi, încet, încet, şi alţi funcţionari incorecţi cari au avut vreun contact cu „şeful" Varveris şi cari l-ar fi putut împiedica în avântul fraudator graţie căruia a putut să fure ca în codrul Vlăsiei.

Ieri, d. judecător Lazaroneanu urma să îndeplinească procedura contradictorie în această afacere. Intrucât reprezentantul ministerului de Finanţe nu s'a prezentat, îndeplinirea acestei formalităţi s'a amânat pentru Miercuri 1 Septembrie.

Tot ieri, d. procuror Vasilescu-Bucium a deschis acţiune publică în contra funcţionarelor Aurica Glod-Alexandrescu şi Elisabeta Tomescu dela Administraţia sectorului IV Verde care, deşi în conformitate cu legea, erau obligate să controleze actele venite dela Varveris înainte de a le înainta ministerului, cu toate acestea, cu voinţă ori din neglijenţă, nu au controlat aceste acte. Tot d-sa a deschis acţiune publică şi în contra lui Gerson Goldstein zis Claudian, jidanul acuzat de şantaj desore care am mai scris. Parchetul punându-şi concluzii de arestare, toţi trei au fost reţinuţi la poliţie până azi când se vor emite, probabil, mandatele de arestare.

IAR JIDANII DELA LAFAYETTE

Am scris la timp că Parchetul Ilfov a clasat plângerea făcută de d. medic maior Ilie Dumitru în contra jidanilor dela galeriile Lafayette din neglijenţa criminală a cărora a fost decapitat de ascensorul magazinului fiul d-lui maior, în vârstă de numai 6 ani. Contra clasării acestei plângeri d. maior Ilie Dumitru a făcut apel la Camera de punere sub acuzare de pe lângă Curtea de Apel Bucureşti care i-a fixat termen de judecată pentru azi când se va putea cunoaşte dacă jidanii vor fi daţi pe mâna justiţiei respective.

De altfel nu s'a epuizat ultima cale pentru a se face dreptate în această afacere care a adus doliu dureros într'o familie românească, d. maior având încă deschisă calea acţiunii directe la Tribunal pentru ca jidanii să-şi ia pedeapsa meritată.

LA CHEF

D. procuror Păcuraru a deschis acţiune publică contra individului Radu Dobrescu zis Mielu care, pe când se afla la un „pui de chef" cu prietenul lui, Const. Ionescu, în cârciuma „la trei cireşi" din calea Rahovei nr. 328, iscându-se o ceartă a scos cuţitul şi aplicându-i câteva lovituri l-a omorât.

Lucrările au fost înaintate Cabinetului II pentru cercetări.

FRAUDELE DELA VAMA GRIGORE GHICA VODA

In afacerea fraudelor dela vama Grigore Ghica Vodă în care Banca Naţională a României a fost păgubită cu devize de valoare considerabilă prin confecţionarea de facturi mai mici decât valoarea reală şi în care sunt implicaţi o serie întreagă de jidani, B. N. R. a numit pe lângă Cabinetul II Instrucţie, însărcinat cu aceste cercetări, în locul d-lui Petre Truţescu, mutat la Cahul pe d. Şt. Corciovei, pentru a controla tot „materialul" şi a stabili quantumul fraudelor.

ABUZ DE INCREDERE

D. procuror Păcuraru a deschis acţiune publică contra lui Corneliu Dumitrescu din serviciul fabricii de mobile „Ganea" care şi-a însuşit suma de lei 6.000 daţi de patron pentru a scoate carnete de capacitate dela Camera de muncă precum şi suma de 33.500 luaţi pentru fabrică dela diferiţi clienţi.

Sub stare de arest el a fost înaintat Cabinetului 6 pentru facerea cercetărilor.

ŞOFEUR HOŢ

D. procuror Păcuraru a deschis acţiune publică contra şoferului Vasile Cameniţă trimiţându-l sub stare de arest la Cabinetul V Instrucţie pentru cercetări. Faptul imputat este incadrat furt calificat fiind pedepsit cu închisoare corecţională dela 1 la 5 ani. Şoferul este acuzat că pe când conducea, cu o mână, maşina de la gară spre casa d-nei Maria C-dor Jienescu, cu cealaltă i-a furat dintr'o valiză diferite obiecte.

TALHARIE

D. procuror Păcuraru a înaintat Cabinetului III pe individul Stanciu Ion care, în complicitate cu C. Gălăţeanu, dispărut, acostând în seara de 22 August a. c. pe Splaiul Unirii pe d. Teodor Brică, ameninţându-l cu moartea, i-au furat 15.000 lei.

JIDANCA HOAŢA

D. judecător Zlatcu, titularul Cabinetului VII Instrucţie, pe timpul vacanţei a dat mandat de arestare contra jidăncii Dora Mendel, casieră la firma „Columb" care şi-a însuşit suma de lei 126.000 pentru care prezentase o justificare de 85.000 lei, falsificând un bon. Ea este trimisă pentru cercetări de fals în acte private şi abuz de încredere. Pentru a scăpa de urmările faptei săvârşite, jidanca a încercat să şantajeze, cu copiile unor scrisori şi cu ajutorul cumnatului ei Martin Mendel pe patronul firmei pe care a furat-o. Dealtfel, la o descindere făcută de d. judecător Stănescu, d-sa, cu toate încercările soţului jidancei de a o ascunde, a găsit o sumă de 85.000 lei din banii furaţi.

Străjereşti

Toţi străjerii-cercetaşi ai Legiunii Bucureşti se vor aduna, Miercuri 1 Septembrie, ora 8½ precis, în frunte cu comandanţii respectivi, la gara de Nord, pe trotuarul din Bulevardul Dinicu Golescu, spre a primi detaşamentul de comandanţi şi străjeri cercetaşi, care se înapoiază dela Haga.

Ţinuta absolut reglementară.

Ţara şi „Porunca Vremii"

Continuăm a publica numele bunilor români, cari au răspuns apelului nostru pentru 10.000 de abonamente şi cărora le mulţumim călduros.

Sold preced. lei 3.170.976

Anton Ambrozie, loco	400
Roşu Alexandru, loco	400
Mohan Ioan, loco	200
Mihăilescu Nelu ,loco	400
Raul Tabacu, loco	200
Ionescu Ioan, loco	800
Dima Petroff, loco	200
G. Ardeleanu şi G. Ianculescu loco	200
Cristache Dumitrescu, loco	200
Filip Ghivandache, loco	400
Gheorghe Bender, loco	200
Ion Firică, loco	40
Constantin Popovici, loco	400
Tănase Guţulescu, loco	800
Ziarul „Decalogul", loco	200
Dănciulescu Constantin, loco	200
Preot M. Ionescu, loco	400
Em. Grigoriu, loco	400
Pisota, loco	700
H. I., loco	400
Georgescu de G., loco	400
Milea Toma, loco	400
Aurel Sotriu, loco	200
Brătescu Gh., loco	400
M. M. S., loco	10.000
M. I. şi C., loco	13.000
Alexandru Lupu, Covurlui	200
D. M. Rizescu, înv., Argeş	150
Iuliu Coroiu, dir. şcolar, Turda	150
Ion Valicov, înv., Huniedoara	200
Cpt. N. Tănăsescu, Buzău	150
Dim. V. Marinescu, funcţ c. f. r., Mehedinţi	200
Diaconu Gh. Dumitru, Argeş	300
Cercul Militar Civil, Ciuc	800
Silviu Rusu, înv., Severin	150
Vasilache I. Voicu., învăţător, Teleorman	150
Gh. N. Ciopec, înv., Dorohoi	50
Gh. Bărbulescu, Prahova	400
Ilarie Racota, dir, şcolar, T.-Mare	150
Ilie Mihele, preot, Bihor	100
George Crăciunescu, Arad	150
Andronescu I., R.-Sărat	100
Nicu Marcoci, Iaşi	100
Romul Todea, învăţător-pensionar, Turda	300
Dimitrie Niţă, Prahova	400
Isidor Bulat, Bălţi	100
Maria Cojocneanu, înv., Cluj	150
F. Formescu, Trei-Scaune	300
Dr. Stratul, insp. gen. Zoot., Timiş-Torontal	150
Ion St. Popescu, învăţător, Teleorman	150
Preot C. Pavel, preot, Tecuci	100
Aurel Pop, Prahova	150
Nicolae Borca, Timiş	100
Mureşan Ion, Năsăud	150
Gh. Ilie Căldare, Dorohoi	100
Nichifor Jude, preot, Bihor	100
Petre Mirăuţă, Storojinet	200
Ing. V. Oprităscu, Alba	300
Gh. Frigiciu, Brăila	150
Const. Miereanu, meseriaş, Dolj	150
Preot. Ec. Justin Iorgulescu, Mehedinţi	150
Total g-ral lei 3.209.216	

Presa românească
despre apelul „Poruncii Vremii"

Ziarul „ARDEALUL" din Braşov, scrie următoarele:

D. prof. N. Iorga, după ce a dus la bun sfârşit subscripţia pentru statuia nemuritorului şi marelui poet Mihail Eminescu, revoltat de starea de plâns în care au ajuns unele biserici, a luat o nouă iniţiativă înălţătoare: deschiderea unei subscripţii pentru creiarea unui fond naţional închinat apărării altarelor lui Christos.

Ziarul „Porunca Vremii", *care a îmbrăţişat cu căldură toate acţiunile româneşti şi creştineşti, închinând o pagină tragediei în care se sbat altarele ortodocse, a şi deschis o listă de subscripţie pentru strângerea fondurilor necesare refacerii zidirii bisericii Udricani din Capitală, un monument istoric ajuns într'o stare de plâns.*

Subscripţiile nu se vor mărgini numai la biserica Udricani, ci se vor permanentiza spre a constitui, astfel, un fond naţional pentru apărarea bisericei româneşti.

Sumele pentru acest fond se vor trimete ziarului „Porunca Vremii" în ale cărui coloane se vor publica numele donatorilor".

P. S. — Rugăm călduros toată presa naţionalistă din ţară — şi nu pentru noi, ci pentru însăşi isbânda ideii de istorie a Bisericii — să reproducă şi să comenteze apelurile noastre către ţară, frământând opinia publică şi mobilizând-o împrejurul sfintelor noastre altare.

Primăria Municipiului Bucureşti
Serviciul Licitaţiilor

Publicaţiunea No. 31

(Nr. 857-L din 28 Aug. 1937)

Se aduce la cunoştinţa celor interesaţi că în zilele mai jos arătate, la orele 11 jum. dim. se vor ţine în localul Municipiului din str. V. Boerescu Nr. 13, licitaţii publice astfel:

LA 10 SEPTEMBRIE 1937

1. — Inchirierea compart. Nr. 27, 106 şi 111 din halele OBOR, până la 31 Martie 1938. Chirii 15.000— 20.000— anual.

2. — Inchirierea apartamentului compus din 4 camere la etaj I, în imobilul din str. Eug. Carada 9. Chiria lei: 40.000.— anual.

LA 11 SEPTEMBRIE 1937

1. — Reparaţiuni radicale la casa parohială a Bis. Popa Lazăr (Oborul-Nou). Deviz Lei: 190.000.—

2. — Reparaţiuni la Orfelinatul Gherghiţa-Prahova. Deviz Lei: 207.000.

3. — Adăugiri şi transformări la casa parohială a Bisericei Sf. Treime Dudeşti. Deviz Lei 360.0000.

Garanţiile pentru licitaţiile de mai sus vor fi de 5 la sută din valoarea ofertelor.

Pentru orice informaţiuni, caete de sarcini, planuri, etc., doritorii se vor adresa la Serv. Licitaţiilor din str. V. Boerescu Nr. 13, în orele de birou.

p. Primar general
ss. C. Tănăsescu.
Şeful Serv. Licitaţii
Subdirector,
ss. Nic. J. Sarru

ULTIMA ORA

Spre un guvern naţionalist

— Accentuarea frământărilor în partidul naţional-ţărănesc şi tâlcul declaraţiilor făcute de d. dr. Al. Vaida Voevod la Leghea-Cluj. —

In ultima săptămână s'au petrecut unele evenimente, cari n'au nici o legătură cu politica internă. Dealtfel, nici nu ne-am ocupat de ele. Orice comentariu ar fi însemnat o indelicateţă.

Totuş, naţional-ţărăniştii, printr'o falsă interpretare a realităţii, au ajuns la concluzia că s'au tulburat apele, că ne aflăm în plină criză de regim şi că s'au netezit drumurile cari duc la un guvern prezidat de d. Ion Mihalache.

Din această greşită înţelegere a unor fapte cari nu ne priveau, partidul pumnului strâns a afişat un optimism deplasat. Refuză să înţeleagă adevărul că, subt domnia Regelui Carol II, e cu neputinţă alcătuirea unui minister al Frontului Popular, că ţara nu va putea să ratifice un guvern în afară de comandamentele ideii naţionale.

Partidul naţional-ţărănesc uită mai ales, că acţiunea iniţiată de d. Madgearu la Paris pentru discreditarea României şi a Coroanei, l-a exclus pentru multă vreme dela succesiune.

RASVRATIŢII DELA SOVATA

Dar intervine înc'un fapt nou. După amânări repetate — rezultat, desigur, al unei tactici abile — partizanii d-lui Iuliu Maniu s'au întrunit la Sovata, deşi d. Mihalache îşi închipuia că s'a renunţat la o consfătuire ale cărei obiective le cunoştea.

Adunarea s'a ţinut cu uşile ferecate. Totuşi prin indiscreţia unor maniştii s'a aflat că d. Iuliu Maniu a pronunţat un discurs de o vehemenţă surprinzătoare, mărturisindu-şi din nou principiile constituţionale, fluturate anul trecut la Vinţ.

Dar nu numai atât!

D. Iuliu Maniu a atacat fără rezerve conducerea centrală a partidului, acuzând-o că pune la cale împotriva d-sale, cu sprijinul partidului liberal, o acţiune care să-l izoleze şi să-i zădărnicească planurile de „refacere naţională".

Discursul d-lui Maniu, care nu se deosebeşte de celelalte decât prin formă, a fost stenografiat şi va fi şapirografat în mii de exemplare.

Unii fruntaţi ai partidului, nemulţumiţi că fostul premier nu s'a ţinut de promisiunea că nu va cauza neajunsuri d-lui Mihalache în preajma succesiunii, manifestă o accentuată nervozitate şi sunt hotărîţi, cu orice risc, ni se spune, SA DEA O REPLICA RASUNATOARE celor petrecute Duminică la Sovata.

SPRE UN MINISTER EMANAŢIE A MIŞCARILOR NAŢIONALISTE

In situaţia aceasta, declaraţiile d-lui dr. Al. Vaida-Voevod, făcute la Leghea-Cluj, au o deosebită semnificaţie.

De pildă, cercurile bine informate comentează larg aceste cuvinte ale d-lui Vaida, cari au căzut ca un trăsnet peste unii vinovaţi:

„In Ungaria puteam cere drepturile proporţionale ale Românilor, dar în Romănia Mare, angrenat într'un partid românesc, nu am putut face acest lucru.

D. AL. VAIDA VOEVOD

„Nu am putut trezi lo realitate acel partid pe care l-am susţinut.

„Ceeace fac ei azi se cheamă pseudo-românism, lipsit de seriozitate şi mai ales lipsit de ceeace noi avem din belşug, de entuziasmul curat al credinţei".

Rechizitoriul e aşa de aspru şi aşa de justificat, încât naţional-ţăraniştii vor avea să tragă învăţămintele logice şi neplăcut de descurajante, se'nţelege, cari se desprind din el.

Se pare, că ne aflăm în faţa unei realităţi indiscutabile: guvernul de mâine nu va putea fi făcut fără contribuţia largă a d-lui dr. Al. Vaida-Voevod şi fără sprijinul mişcărilor naţionaliste, **despre cari şeful Frontului Românesc a spus:**

„Sunt atât de fericit când văd că, după patruzeci de ani, se desfăşoară cu tărie şi succes acţiunea d-lui Cuza şi am fost foarte fericit când am văzut ce desvoltare ia acţiunea gardiştilor".

După toate probabilităţile mergem cu paşi mari, aşa dar, către un guvern care va avea să însemne triumful lozincei: CHRISTOS, REGE, NAŢIUNE.

Victor Mocanu

Puternic complot militar la Valencia

Se anunţă din Paris, că în Valencia s'a descoperit Duminică noaptea un puternic complot militar împotriva guvernului comunist, care se încăpăţânează să reziste pe poziţie şi refuză să predea oraşul naţionaliştilor.

Din complot făceau parte ofiţeri superiori, susţinători ai cauzei pentru care luptă armatele generalului Franco.

Unii au aflat, că şi trupele de asalt ale gărzii civile şi miliţienii sindicatelor anarhiste au aderat la acest mare complot.

Radio Torrente, difuzând această ştire, anunţă că la mijloc e vorba de o manevră a ministrului Prieto, care vrea să zădărnicească un guvern Largo Caballero.

Ziarele naţionaliste spaniole mai anunţă, că la Santander s'a putut intercepta un mesagiu al trupelor guvernamentale din Gijon, adresat conducătorilor din Valencia, prin care cer vapoare pentru transportarea materialelor de artilerie.

CITIŢI IN PAGINA III-a:
„COMBATAND PE JIDANI, NE APARAM DE COMUNISM"
— D. profesor SEXTIL PUŞCARIU, savantul dela Universitatea din Cluj, membru al Academiei Române, răspunde Referendum-ului „Poruncii":
IN PAGINA V-a:
DAŢI PENTRU SLAVA ALTARELOR LUI HRISTOS
— Lista de subscripţie pentru apărarea Bisericii —
MAINE:
SCUMPA NOASTRA OŞTIRE ŞI „REFERENDUMUL"
— Răspunsul d-lui general I. ANASTASIU —
TRAGEDIA SFINTEI NOASTRE BISERICI
— De ce stau gata să se'nchidă cele 50 de altare din Bucureşti de DINU DUMBRAVA —

Febrilă activitate diplomatică la Sinaia

— Inarmarea Ungariei şi problema basinului dunărean. — Audienţele şi dejunul dela Palatul Regal

Ieri după amiază, la ora 5,30, în sala hotelului *„Palace"*, au continuat lucrările consiliului Micei Înţelegeri, la Sinaia, subt preşedinţia d-lui ministru Victor Antonescu.

Reprezentanţii celor trei ţări amice au examinat, subt toate aspectele, problemele de politică generală, stabilind un deplin acord de vederi, după care au luat în discuţie următoarele: raporturile fiecărui stat din Mica Înţelegere cu celelalte puteri; cererea prin care Ungaria solicită drept egal la înarmare; înfiinţarea ambasadelor şi chestiunea basinului dunărean.

INARMAREA UNGARIEI

De reţinut, că cererea Ungariei e foarte delicată şi rezoluţia consiliului permanent în această privinţă va trebui să însemne, pe de o parte, deschiderea unor drumuri amiabile — pentru a se evita orice neplăceri în viitor — şi dorinţa de conlucrare, pe de altă parte, cu toate ţările vecine.

Dacă din punct de vedere al tratatului dela Trianon, care a fost desconsiderat în întregime, Ungaria nu mai are nici un motiv să se angreneze, aşa cum ar vrea să arate, într'o acţiune ordonată şi sistematizată, apoi din punctul de vedere al colaborării cu Mica Înţelegere cererea presupune o adâncă meditare, o examinare serioasă din partea celor trei miniştri de externe.

PROBLEMA VITALA A BASINULUI DUNAREAN

O altă problemă importantă, vitală, e aceea, desigur, a basinului dunărean. Adică o largă şi eficace colaborare cu ţările din Europa Centrală. Colaborare care trebue numaidecât desăvârşită, pentrucă ea ar aduce un şir de consecinţe favorabile pentru Mica Înţelegere, subt toate raporturile

*

Aseară, d. Ugo Sola, ministrul Italiei la Bucureşti, a avut o întrevedere cu d. Stoiadinovici, după care a urmat cea cu d. Krofta.

Intrevederile au avut de scop informarea celor doi miniştri de externe asupra unor probleme, cari privesc situaţia Micei Înţelegeri faţă de puterile centrale şi, în special, faţă de Italia.

ŞEDINŢA DE AZI DIMINEAŢA

Azi dimineaţă, d. Kamil Krofta a vizitat la Braşov soc. „Astra", după care s'a înapoiat la Sinaia, unde la ora 11 a început cea de-a treia şedinţă a consiliului permanent al Micei Înţelegeri.

După informaţiile noastre discuţiile s'au purtat, din nou, asupra legăturilor cu Ungaria şi a colaborării Micei Înţelegeri cu statele din basinul dunărean.

D. VICTOR ANTONESCU

Deasemenea s'au luat în discuţie problemele politice, cari vor fi amplu desbătute, în cursul lunei Septembrie, la Geneva, hotărîndu-se atitudinea Micii Înţelegeri.

AUDIENŢA LA SUVERAN

Azi va avea loc o întrevedere între ministrul Ungariei la Bucureşti şi d. Kamil Krofta.

Şedinţa s'a terminat la ora 11.45. La ora 12, d. Stoiadinovici s'a prezentat în audienţă M. S. Regelui Carol II. Iar la ora 12,30 a urmat audienţa d-lui Kamil Krofta.

DEJUN LA CASTELUL PELEŞ

După aceste audienţe a avut loc un dejun la castelul Peleş, la care au participat cei trei miniştri de externe, ca invitaţi ai Suveranului.

CE VA CUPRINDE COMUNICATUL OFICIAL

După amiază, la ora 4.30, se va ţine o nouă şedinţă a conferinţei, la care se va redacta comunicatul oficial asupra desbaterilor.

Comunicatul acesta, după câte am aflat, va sublinia hotărîta afirmare a solidarităţii Micii Înţelegeri, arătându-se atitudinea fermă a acestui organism politic pentru apărarea păcii.

DECLARAŢII PRESEI

La ora 6 cei trei miniştri vor primi pe reprezentanţii presei străine şi române, cărora le vor face declaraţii.

Iar seara, la ora 9, va avea loc un dineu dat de d. ministru Victor Antonescu, în onoarea oaspeţilor. Dineul va fi la hotelul „Palace" şi la el vor lua parte toţi membrii guvernului, în frunte cu d. Gh. Tătărăscu, cari au sosit special din Bucureşti, azi dimineaţă, la Sinaia, şefii partidelor de opoziţie şi numeroşi oameni politici români.

SOLIDARITATEA MICII INŢELEGERI

In discursurile cari se vor pronunţa de către cei trei miniştri de externe se va arăta odată mai mult că Statele Micei Înţelegeri sunt şi rămân solidare în toate problemele ce privesc situaţia Europei centrale şi a păcii în general.

RECEPŢIE

După dineu va urma o mare recepţie, în cadrul căreia se va da un spectacol coregrafic.

Recepţia va avea loc la Casinou.

Mâine cei doi miniştri vor părăsi Sinaia, împreună cu suitele, cu un tren special.

Delegaţiile Micei Înţelegeri a Presei ţin, azi după amiază, ultima şedinţă, după care vor oferi celor trei miniştri de externe diplomele de membri de onoare ai Micei Înţelegeri a Presei.

P. B.

China legalizează bolşevismul intern

—Comuniştii la putere. Atitudinea Italiei şi Germaniei.—

Tokio, 31 (Rador). — Ziarul japonez „Yomiuri", care apare la Shanghai, afirmă că pactul de neagresiune chino-sovietic cuprinde trei articole secrete şi anume:

1. Asistenţa mutuală şi cooperaţia militară contra agresorului, în cazul unei invadări a Mongoliei interioare sau exterioare.

2. Trimiterea de către Soviete a unor consilieri militari, pe lângă arme, muniţiuni, alimente şi produse petrolifere.

3. Pecunoaşterea oficială a partidului comunist chinez de către guvernul din Nanking, cu dreptul de participare la guvern şi cu angajamentul pentru acest guvern de a nu încheia niciodată vre-un acord contra comunismului cu o terţă putere.

ATITUDINEA GERMANIEI ŞI ITALIEI FAŢA DE PACTUL RUSO-CHINEZ

Berlin, 31 (Rador). — Agenţia Havas transmite:

Incheierea pactului chino-sovietic dă prilej presei germane să atace cu violenţă bolşevismul.

Ziarele atrag atenţia Chinei să ia seama la primejdia moscovită. Ele afirmă că pactul a agravat mult situaţia şi că va da naştere la noui complicaţii în Extremul Orient.

Eliberarea căpeteniilor comuniste chineze este socotită drept preludiul unei recrudescenţe a influenţei comuniste în China.

„Nachtausgabe" scrie: „Pactul pare să fi închis căile care ar fi putut poate în ultimul moment, să ducă la sfârşitul conflictului. Se deslusesc eventualităţi primejdioase. Ele vor reţine încă multă vreme atenţia mondială asupra Extremului Orient".

*

Roma, 31 (Rador). — Agenţia D. N. B. transmite:

Aici se păstrează cea mai mare rezervă asupra încheierii pactului chino-sovietic.

Se subliniază numai că Italia a păstrat dela început conflictului dintre China şi Japonia o neutralitate absolută.

Se adaogă numai că se atribuie pactului o mare importanţă deoarece sporeşte primejdia bolşevismului.

Trădătorul Petre Petrescu pălmuit de generaţia războiului

—Canalia care a insultat pe Patriarh va fi dată afară dela Reşiţa —

Bestia Petre Petrescu „fostul... lt.-colonel dezertor din armată spre a se băga slugă la jidani şi la anarhia comunistă de peste Nistru, continuă să se... apere. Bineînţeles prin presa jidănească, prin fituica lui bolşevică şi prin monitoarele Kahalului „Adevărul" şi „Dimineaţa", din Sărindar.

Canalia nu mai are, însă, multe zile. Fiindcă au şi început să ne sosească înfierările acelei lumi ostăşeşti care a sângerat pe front şi care continuă şi azi să sufere sub robia jidanilor, cari îl îmbuibă, însă, la „Reşiţa", pe sinistrul profanator al Bisericii. Este dealtfel şi natural. Dacă ţara aceasta ar lipsi dela datoria ei de a pălmui cu toată vehemenţa pe acest ticălos, apoi ar trebui să desperăm, să pierdem ori ce nădejde în simţul de demnitate trează, al acestei Românii. Injuria adusă Capului sfintei noastre Biserici, nemernica îndrăzneală a acestei canalii, care cere să fie pedepsit Patriarhul fiindcă a vorbit românește naţiei Sale, nu pot rămâne nesancţionate.

Ar fi o ruşine! Ar fi un vot de blam pe care şi l-ar da ţara. Şi nu se poate aceasta!

MARII MARTIRI LA DATORIE

Intr'adevăr pe ziua de ieri am primit un prim protest din partea „UNIUNII GENERALE A INVALIZILOR, ORFANILOR ŞI VADUVELOR DE RAZBOI", protest prin care marii mutilaţi ai războiului stigmatizează pe trădător.

Cu adresa No. 43 din 27 Aug. marii noştri eroi ne scriu următoarele:

D-le dr. Iiie Rădulescu,

„In hotărîta luptă neobosită pentru înfăptuirea integrală a primatului naţional în statul nostru naţional, acaparat de jidani şi de jidăniţi, primat pentru al cărui triumf au jertfit totul acei 800.000 de morţi eroi, împreună cu alţi 800.000, jertfe vii şi năpăstuite, noi, armata invalizilor, văduvelor şi orfanilor de război, suntem veşnic prezenţi la datorie şi la orice jertfă nouă pentru grabnica îndeplinire a acestei „Porunci a Vremii" şi pentru desăvârşirea marei opere începută acum 1802 ani de împăratul Roman, Adrian. Operă pentru a cărei realizare, naţiunea aşteaptă desigur şi cuvântul şi fapta nenumăratelor organizaţii de foşti luptători, valizi şi nevalizi, pătrunse însă de conştiinţa marilor clipe, pe cari le străbatem.

„Celor de talia fostului militar, parlamentarul Petrescu care şi-a mai arătat „ARAMA" şi în problema I.O.V., masa jertfiţilor noştri le răspunde cu dispreţul ei.

Organizaţiile de foşti luptători nu vor lipsi, fiţi sigur, dela datoria lor" — încheie adresa.

PALMUIŢI CANALIA

In acelaş timp, d. colonel T. VOINESCU din Braşov ne scrie:

„Ca Român şi Soldat sunt alături de dvs.: PALMUIŢI CANALIA!

Ca ofiţer de rezervă freamăt de revoltă, alături de toată ţara şi cu toată încrederea aştept ca şeful activ al unităţii în care canalia contează pentru mobilizare, să-i facă formele de trimitere în faţa Consiliului de reformă, pentru greşeli grave ca militar şi ca om".

PENTRU LIPSA ONOAREI

Iar d. colonel I. STOICA ne comunică:

„Am sesizat asociaţia ofiţerilor de rezervă să se întrunească, să ia în dezbatere şi să delibereze asupra gestului lipsit de onoare militară şi de conştiinţă românească, săvârşit, cu o cutezanţă fără precedent în ţara noastră, de acest fost militar. Gest care pentru noi toţi foştii ostaşi, constitue o ruşine".

Patriarhul nu va rămâne ofensat!

Prin urmare bestia nu va rămâne fără pedeapsa ce i se cuvine.

Dar sancţiunea nu va fi numai platonică. Guvernul s'a trezit, se pare, din uluitoarea şi inexplicabila lui letargie. Intr'adevăr, unul din membrii guvernului întors în Capitală, ne-a făcut următoarea declaraţie:

„N'aveţi dreptate să acuzaţi guvernul de vinovată indiferenţă, în scandalul scrisorii ofensatoare faţă de Patriarh, a parlamentarului Petre Petrescu.

„Guvernul nu va lăsa fără urmare, acest gest necugetat şi jicnitor nu numai pentru Patriarh, ci şi pentru ţară, care nu poate, desigur, să tolereze ca şeful Bisericii ei să fie socotit... „AGITATOR", ca un Max Goldstein sau ca o Ana Pauker, oarecare.

„Dacă guvernul n'a luat nici o măsură până acum, trebuie să vedeţi cauza întârzierii şi în Conferinţa dela Sinaia. Nu s'a socotit momentul să se dea această sancţiune, acum. Dar n'o veţi aştepta mult. Faptul că Petrescu e parlamentar, nu-i dă dreptul ca, la adăpostul imunităţii să batjocorească. Guvernul are suficiente căi să reacţioneze".

AFARA DELA REŞIŢA!

Inregistrăm cu satisfacţie precizarea guvernului şi fie-ne permis să adăugăm: măsura cea dintâi a pălmuirii canaliei, trebuie să fie svârlirea lui dela „Reşiţa". Bestia nu poate fi director la „Reşiţa", la secţia — TOCMAI — de armament.

Să-l îmbuibe jidanii cât or vrea ca sabbasgoim! Dar nu ca director al „REŞIŢEI", în care şi statul are capital şi interese.

Canalie, funia ţi s'a apropiat de par!

Aşteptăm să înregistrăm aci pălmuirea sinistrului pângăritor al Bisericii de către tot ce este conştiinţă românească.

Ing. RADU ILIESCU

Stiri şi polemici

D. OCTAVIAN GOGA a declarat la Iaşi, că suntem în ultimele zile ale unui regim care se pregăteşte de plecare.

*

D. IULIU MANIU a declarat prietenilor d-sale, că e puţin probabil să revină succesiunea partidului naţional-ţărănesc.

*

Ocupaţi cu canalia PETRE PETRESCU şi cu alţi ticăloşi sabbăsgoimi, d. Al. D. Matac, primarul dela Verde, a fost câteva zile neglijat.

Să nu şi-o ia, însă, de capital. Şi să nu uite că i-am pus câteva întrebări, la care aşteptăm încă un răspuns.

Ne surprinde însă că răspunsul nu vine nici dela d. gen. Mihail Ionescu, preşedintele consiliului de ad-ţie c. f. r. Şi doar faţă de simpatia pe cari noi îi i-o purtăm şi i-o manifestăm continuu, credem că avem cel puţin dreptul la un pic de atenţie!

Nu, d-le general Mihail Ionescu?

*

TRIBUNALUL militar al corpului II armată s. I-a, sub preşedinţia d-lui colonel Bălşeanu, procuror fiind d. căpitan V. Taşcău, a început eri procesul a opt comunişti, învinuiţi că au format un nucleu comunist într'un regiment din Capitală.

Ei se numesc: Şmil Kreitzer, Mothl Portnoi, Iţic Salianski, Zelman Grenantzky, Vasile Marchitiuc, Moise Sokoler, Eftimie Ivanov şi Leib Sohor.

Toţi dorobanţi, toţi căciulari...

*

La 15 Septembrie expiră termenul măsurilor excepţionale, instituite „în mod provizoriu" **de guvern. Particele politice cer ca dela acea dată să fie desfiinţate şi cenzura şi starea de asediu, deoarece nu-şi mai au nici o justificare. Chiar în rândurile liberalilor e un curent defavorabil prelungirii acestor măsuri.**

Totuş, cercurile guvernamentale ne informează că în baza unui decret-lege vor fi prelungite cu încă şase luni cenzura şi starea de asediu, pe considerente... puternice.

Ni se precizează, însă, că cenzura va fi altfel organizată, pentruca să se evite orice abuz şi orice prejudiciu.

Astfel se afirmă că, la 15 Septembrie, directorii de ziare vor fi convocaţi la ministerul de interne şi d. Gh. Tătărăscu va prezida o conferinţă, în cadrul căreia va anunţa cele de mai sus şi va apela la spiritul de înţelegere al conducătorilor de cotidiane, să colaboreze în aşa fel cu cenzura încât să fie înlăturate eventualele neplăceri.

*

ASTASEARA Marţi, la ora 21,30, posturile noastre de radio vor transmite dela Sinaia, discursurile care se vor rosti la dineul oferit în cinstea reprezentanţilor Micii Înţelegeri.

*

ASTAZI se judecă în faţa Curţii de Apel din Capitală apelul împotriva ordonanţei de clasare dată de Parchet în chestiunea accidentului dela „Galeries Lafayette", în care

şi-a găsit moartea fiul maiorului dr. Ilie Dumitru, în împrejurările cunoscute.

*

LUCRARILE pentru acordarea supracotelor la import încep la începutul lunei Septembrie.

Cererile de import nu vor fi rezolvate parţial, ci în bloc, ţinându-se seama de contingentul anual şi de marfa cerută de către fiecare importator. Se va da întâetate cererilor de maşini, piese de maşini, unelte agricole, materii prime şi semi-fabricate. Numai după ce aceste cereri vor fi satisfăcute, se vor aproba supra-cote şi la mărfurile finite, în limita disponibilului.

*

SAMBATA dimineaţa, d. Grigore Iunian va face un expozeu asupra situaţiei politice interne, cu prilejul consfătuirii cu şefii de organizaţii radical-ţărănişti din Ardeal.

*

DIN CERCURILE oficiale iugoslave ni se precizează, că svonurile lansate de anumite publicaţiuni din străinătate cu privire la situaţia cabinetului Stoiadinovici, sunt de domeniul fanteziei.

*

IERI a sosit la Bucureşti, cu un avion „Dragon Rapid", d-ra Ataturk, fiica preşedintelui republicei turce.

*

Salamanca, 31 (Rador). — *Corespondentul Agenţiei Havas, transmite:*

Comunicatul oficial al Marelui Cartier naţionalist, semnalează înaintarea trupelor naţionaliste pe frontul dela Santander, unde ele au ocupat eri mai multe sate.

Pe frontul Aragon, inamicul a continuat presiunea, însă toate atacurile lui au fost respinse în toate sectoarele.

Pe frontul Grenada naţionaliştii au operat curăţirea regiunei Sierra Nevada şi a sectorului Lanjaron, unde inamicul, după eşecul atacurilor sale de eri, a abandonat peste 200 cadavre.

Generalisimul Franco (x) cu ofiţerii săi de stat major, în apropierea Santanderului

Redactor responsabil: EU GEN VICTOR POPA

Tipografia ziarului „UNIVERSUL", str. Brezoianu 23—25 Bucureşti

BIBLIOTECA „ASOCIAȚIUNII" SIBIIU

6 pagini 3 lei • ANUL VI, No. 846 Joi 2 Septembrie 1937

Taxa poștală plătită în numerar conform aprobării Dir. Gen. P.T.T. No. 118.370/1934

BIURCU

Porunca Vremii

TRIBUNĂ ZILNICĂ DE LUPTĂ NAȚIONALĂ ȘI CREȘTINĂ

Abonamente Anuale: Lei 1000 pentru instituții și sprijinitori; Lei 800 pentru orașe; Lei 600 pentru sate. Se primesc și abonamente pe 6 și 3 luni

Orice sumă se poate trimite prin Casa de economii și Cecuri poștale (CEC) astfel: ABONAȚII PENTRU CONTUL 1224; DEPOZITARII „ „ 10405

Director: Dr. ILIE RĂDULESCU

Redacția și Administrația: BUCUREȘTI I, Str. Sărindar 18

TELEFON: Direcție, redacție 4.1853; Ad-ție publicitate 4.1852

„Sunt orașe și ținuturi întregi, unde nimic nu mai e românesc decât sărăcia, mizeria cea mai neagră, „umbra spinului". Iți vine să plângi de mila bietului popor român, căruia îi stoarce și măduva din oase.

A ne apăra, este o datorie națională și patriotică, iar nu „antisemitism".

A nu reacționa, a nu activa spre a scăpa de această plagă, înseamnă a fi niște lași, indolenți și a ne duce de vii la groapa și pieirea ce ne așteaptă".

I. P. S. S. PATRIARHUL MIRON
(In răspunsul la ancheta „Curentului" cu privire la împărțirea Palestinei).

TRAGEDIA SFINTEI NOASTRE BISERICI, SUGRUMATĂ DE TICĂLOȘIA LUI ISRAEL!

Clopote din altă lume. Biserica națională și egumenii greci. Boerii români și negustorii ziditori de Biserici. Cum au pătruns jidovii în mahalale și cum s'au apropiat de altarele creștine. Efrem, patriarhul, isgonește jidovii din preajma Bisericilor și le dărîmă sinagogile. Până aici, Israele! Români, răspundeți sfintelor chemări!

de Dinu Dumbravă

„Când după dealul Mitropoliei, într'o seară de denie, în liniștea melancolică a apusului, începea toaca la o sută de Biserici, cu milioanele de sunete pe toate tonurile, cari se vărsau în aer din mii de clopote mari și mici ale orașului, note ce alergau din toate turlele ca să se cufunde într'un huet general și se suiau împreună la cer, lățindu-și neîncetat vibrațiunile, aruncându-se în cadență ca niște talazuri împinse unele peste altele către malul nevăzut, atmosfera întreagă părea transformată într'un vârtej de armonie și sufletul, cuprins de o senzațiune plină de pietate se simțea atras către rugă. Urechea deosebia, în mijlocul huetului, glasul plângător al clopotului dela Sf. Gheorghe, repetând, în cadență, numele nenorocitului Brâncoveanu, sunetul jalnic și mândru al Antimului, bătaia rară și falnică a Sf-tului Spiridon, îngânându-se cu Sărindarul și Curtea Veche, clopotul de serbare al Colței, glasuri grave, străbătute de timbrele ascuțite și argintii a o sută de clopote mai mici ale Bisericilor din mahalale".

Așa evocă, retrospectiv, Ion Ghica, la 1879, — înfățișarea Bucureștilor în sfânta săptămână a patimilor Domnului nostru Iisus Hristos.

. . . . . .

„O verdeață nesfârșită se întindea înaintea ochilor săi dela poalele Văcăreștilor și până la capul Podului Mogoșoaei. Erau nenumăratele grădini și ogrăzi ale Bucureștilor, din mijlocul cărora se înălțau, strălucind la soare, turlele albe, roșii, galbene ale Mânăstirilor și Bisericilor bucureștene".

Așa vedea Bucureștii călătorul de prin veacurile al 17-lea și 18-lea, prin graiul istoricului G. I. Ionescu-Gion.

. . . . . .

„Cu acoperișurile sale sclipitoare, cu sutele de mici Biserici, cu casele sale verzi, galbene sau albastre, care da până și lemnului scânteiala zincului, orașul acesta mi-aducea oarecum aminte de Moscova" — scria Elisaveta Doamna, Carmen-Sylva, cea dintâi Regină a României neatârnate, despre clipa intrării în București, la 1866, a alaiului domnesc.

Târnăcopul urbanismului și sistematizării

In Bucureștii de azi — In care cele din urmă rămășițe ale pitorescului și specificului de odinioară cad sub târnăcoapele edilitare și particulare și în care gospodarii se împiedică de sfintele Biserici, durate de veacuri, ca niște bolovani pentru desăvârșirea feluritelor sistematizări — în acest București, pe care nu-l mai cunoaștem dela o zi la alta, nici noi cari ne-am apropiat abia de jumătatea unui veac, — nu putem tânji prea mult după „verdeața nesfârșită care se întindea dela poalele Văcăreștilor și până la Capul Podului Mogoșoaei".

S'ar fi putut, totuși, păstra, fără nici o împiedicare pentru cea mai ultra modernă urbanistică, singura arteră din București de acum vre-o sută de ani cu pitorescul de altă dată: calea Victoriei, Podul Mogoșoaei.

Din păcate — și Podul Mogoșoaei cade. Blocuri, hangare arhitectonice, linia dreaptă în locul celor din urmă case boerești..., case gospodărești.

Oricare ar fi, însă, urbanismul care ne copleșește, oricare ar fi sistematizarea care osândește Capitala la ultra modernizare, de altarele creștine martire ale trecutului eroic și chinuit ale Neamului Românesc, de sfintele tinde sub lespezile cărora zac binecuvântatele oase ale voevozilor și boerilor ocrotitori de lege și Biserică, de ceiace a fost altă dată credința ca să poată fi astăzi biruința — de toate aceste moaște ale sufletului poporului nostru — nimeni nu trebuie să se atingă și nici un gând, necum nici o faptă, nu trebuie să le pângărească.

BISERICI DE LEMN, BISERICI DE PIATRA

Cele dintâi Biserici din București — ne spune Ionescu-Gion în „Istoria Bucurescilor" — au fost de lemn. In secolele XV și XVI, Bisericile de piatră erau rare. Cele din lemn erau, dimpotrivă, foarte numeroase.

„Râvna, evlavia, avântul către cele sfinte, făceau ca într'o singură uliță să fie câte 2—3 Biserici".

Abia în secolul al 17-lea multe din Bisericile de lemn se rezidesc în piatră. Mânăstirea Sfintei Troițe — Biserica Radu Vodă de mai târziu — a fost rezidită în piatră, ca și Mihai Vodă, Biserică de lemn mai înainte durată de Vornicească Caplea, cu hramul Sfântului Nicolae. De asemeni de lemn au fost, la început, Biserica Sfântului Gheorghe-Vechi, Biserica Ghiormei, Biserica Sfântului Dumitru și Biserica Sfântului Ion cel Mare.

„Mari sau mici, de piatră sau de lemn, Mânăstirile și Bisericile bucureștene, afară de câteva excepțiuni, au fost în secolul al 17-lea foarte bogate și totdeauna proprietare pe cea mai mare parte din locurile orașului".

„In Târgul din Năuntru, în Târgul de Sus, pe ulițele cele negustorești și, deci, în bătaia Târgului, nici boerii, nici negustorii nu erau atât de mult proprietari cât erau Mânăstirile și Bisericele".

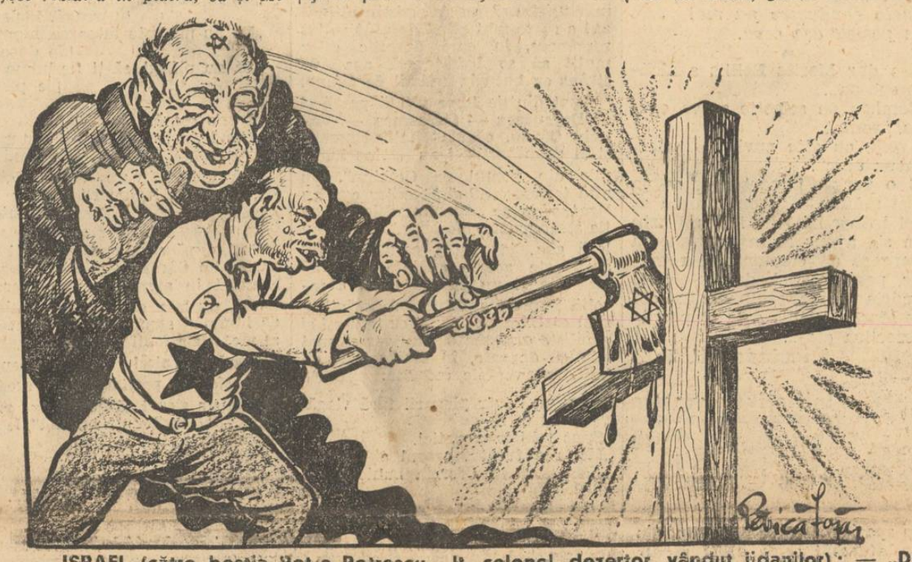

ISRAEL (către bestia Petre Petrescu... lt. colonel, dezertor, vândut jidanilor): — „Dă-i cu sete goimule, dă-i, să n'o mai văd!

Intâi grecii, apoi jidovii

Cele dintâi lovituri aduse Bisericei românești s'au produs în secolul al 18-lea, odată cu invazia fanarioților pe tronul țării și în toată viața cea de obște.

Egumenii greci au fost pentru Biserica creștină românească, ceiace jidanii au fost pentru comerțul care dintru început, cum vom arăta mai departe, a fost românesc.

Egumenii greci stăpânind, prin înputernicirea fanariotului de pe scaunul domnesc, Bisericile și Mânăstirile au început — spune Gion — „stoarcerile cari n'au seamăn în istoria nici unui popor".

Egumenii veniți nu pentru slujba sfintei credințe, ci pentru pradă, lăsau Bisericile să se ruineze și nu reparau hanurile, bolțile sau prăvăliile proprietatea bisericei, decât atunci când, după foc sau cutremur, nu mai puteau produce.

Ajunseseră preoții bucureșteni la grea umilință în fața egumenilor greci și găsim în documentele lui Hurmuzache plângere aspră făcută Domniei de boerii Filipești și Cantacuzinești împotriva lăcomiei și jicnirilor îndurate dela egumenul dela Mărgineni.

BUCUREȘTEANUL ȘI BISERICA

Cu toate acestea, bucureșteanul de atunci venea la Biserică cu dragostea credinței în cel Prea Inalt. Preotul era pe-atunci sfetnicul de toată clipa a credincioșului, ba uneori primea poruncă domnească „SA SFATUIASCA PE TOATE BUCUREȘTENCILE SA NU MAI DEA CU SULIMANURI ȘI CU DRESURI, CA E PACAT ȘI E PAGUBA TRUPULUI ȘI SUFLETULUI. Ba câte odată „preotul mai iute din fire, nu vola să miruiască pe cucoana roșită și sulimenită".

In Biserică se păstrau avuțiile de preț ale enoriașilor. Lucrurile prețioase, atunci când bucureștenii plecau din oraș, sau pe vremea de grea cumpănă, erau lăsate lângă Sfântul Altar în paza preotului cel uns de Dumnezeu.

La Mitropolie, erau—prin secolul al 18-lea — mii de lăzi și sipete încredințate de bucureșteni pentru a fi ferite de lăcomia oamenilor fanariotului pentru că **„în toate timpurile, Biserica a ajutat pe bucureșteni și bucureștenii au ajutat Biserica".**

Biserica Sf. Nicolae dela „Jigniță" asfixiată în ghettoul din Văcărești de țara bele jidovilor

Ceiace au început egumenii greci, pătrunși în chiar Altarul sfintei Biserici, au desăvârșit cam în acelaș timp și ceva mai târziu, dincolo de zidurile Bisericilor, „jidovii" strecurați mai demult, poate odată cu năvălirile tătarilor, și mai de curând cu negustorii de alte neamuri, caș jidovii veniți din Galiția la zvoana bogăției negustorilor bucureșteni.

Negustorii români de altă dată și Biserica

Când prin secolul al 13-lea, după așezarea imperiului latin în Bizanț, venețienii, și mai târziu genovezii și raguzanii au venit pe Dunăre, au găsit în țară așezări de negustori români, cu breaslă statornicită, cari făceau comerț cu Brașovul și cu Sibiul peste trecătorile Carpaților. Negustorii de prin aceste părți au dobândit privilegii pentru aducerea și scoaterea mărfurilor din Țara Românească.

Mai târziu, Vlad Dracul, la 1429, a învoit negustorii din POLONIA, GALIȚIA și MOLDOVA, să facă liber comerț în țară plătind vamă la Râmnic și la „barierele" orașelor.

Cam de pe atunci a început să pătrundă negustorimea orășenească prin sistematica înlăturare a populației creștine din jurul vechilor ctitorii bisericești.

Veneau la Brașov să cumpere mărfuri negustorii români din Pitești, Buzău, Câmpulung, Câmpina — care avea monopolul „transbordării" mărfurilor aduse pe spinarea cailor în căruțele ce se lăsau la vale — Târgoviște, Brăila, Slatina, Cutea de Argeș și altele

In anul 1503 se aflau la Brașov, veniți după marfă, 14 negustori din București și numărul lor a crescut pela 1530. Se aflau în acel an Frățilă, Stoica, Stanciul, Dobromir, Petre, Iuga. Mai târziu, în vremea lui Mihai-Viteazul, cel dintâi întregitor de neam, găsim într'un hrisov al mânăstirii Radu-Vodă pe negustorul Antonie Grama, la ale cărui averi a râvnit însuși Domnitorul. Intre 1612 și 1624 aflăm pe Gionea Negustătorul și Stan Neguțătorul. La 1651, în București, Gionea Mustață cumpărase în Ulița-Mare, Lipscanii jidovești de azi, multe prăvălii dela Radu Logofotul. In timpul lui Brâncoveanu găsim mari negustori pe Petru Cupețul și Ghioca Cupețul care ajunge șătrar.

Jidanii gonesc băștinașii

Am insistat ceva mai mult asupra capitolului privitor la comerțul bucureștean pentrucă, precum am mai spus, între Biserica creștină a vremii și comerțul românesc era o legătură atât de strânsă, încât găsim pe Staicu Neguțătorul, din secolul al 18-lea, ziditorul bisericii Bradu-Staicu, alături cu marii ctitori boeri români. Acești negustători își aveau prăvăliile în adăposturile făcând parte din proprietățile Mânăstirilor și Bisericilor și locuințele deasemeni în apropierea sfintelor altare.

Pe lângă Dumitru Nona, care-și avea casele lângă biserica Ghiormei, găsim pe Luca Fărămiță — ce nume frumos românesc! — așezat în vecinătatea bisericei Sfântul Nicolae ot Șelari. Tot în apropierea Bisericilor aflăm pe Anastasie Neguțătorul și Proca Neguțătorul cari, împreună cu Porfir Cupețul, țineau negustoria de blănuri aduse din Rusia pentru trebuințele lui Brâncoveanu caș a boerilor și boeroaicelor „cari se purtau și vara și iarna numai cu blănuri".

Nu îndrăsniau pe atunci negustorii străini, necum jidovii, cei de alt neam și altă lege, să se așeze în preajma Altarelor creștine. Jidovii, veniți, cum am arătat, din Galiția și alte părți și așezați prin coruperea fanarioților și oamenilor lor, erau tolerați să facă negustorie dincolo din vederea Bisericilor creștine caș așezările lor de locuință.

Numai cu vremea, prin ucigătoarea de sine îngăduință românească, jidanii au cutezat să se așeze în locurile din preajma Bisericilor, după ce au început să roadă temelia comerțului românesc.

Războiul ruso-turc, care s'a încheiat cu pacea dela Cuciuk-Cainargi, după o perioadă de înflorire a comerțului bucureștean, a adus și pacostea invaziei veneticilor, cari întovărășeau armatele rusești, jidani în imensă majoritate, invazie care a determinat pe Alexandru Ipsilante să-i oblige să părăsească orașul rămânând un număr restrâns cari „să se supună în totul șarturilor negustorești".

Din secolul al 18-lea — nu interesează dacă ar fi și mai înainte — jidanii venetici — veniți, cum am arătat, din Galiția, Rusia și Polonia — lacomi după bogățiile țării românești, a căror veste ajunsese deopotrivă la Lipsca, Varșovia caș la Moscova și Kiew — au început să se așeze în mahalaua Popescului, unul dintre boerii ale căror hrisoave pot fi urmărite până la 1600.

„Mitropolitul Neofit, marele logofăt Constantin Brâncoveanu și Domnița Bălașa Brâncoveanu, aveau la 1743, locuri în mahalaua Popescului".

ODATA AȘEZAȚI, OVREII AU ȘI INCEPUT SA LUCREZE LA GONIREA BAȘTINAȘILOR ȘI N'AU INTARZIAT SA-ȘI CONSTRUIASCA CEA MAI VECHE SINAGOGA CUNOSCUTA.

Din mahalaua Popescului, jidovii au trecut în mahalaua Udricanului — care, pe vremea catagrafiei din 1798, avea 52 de case, iar de aci „s'au întins cu vremea spre centrul orașului".

Azi, Biserica Clucerului Udrican, așezată în mahala românească la 1734, a rămas aproape singura așezare creștină — pentru că enoria n'are decât 18 familii — într'o insulă de jidovime și înconjurată de trei Sinagogi, așa cum în calea Victoriei a rămas Biserica Doamnei, zidită de Maria, doamna lui Șerban Cantacuzino la 1683, azi înghesuită de negustorimea jidănească venetică și în care negustorul român se miră cum de-a putut supraviețui.

Biserica, bolți și ziduri de cetate, rezistă în mijlocul jidovimei înconjurătoare par'că așa cum neamul românesc a rezistat dealungul veacurilor, tuturor năvălirilor.

Pe măsură ce prăvăliile jidovești, se îngrămădeau în jurul sfintelor Altare creștine, Bisericile noastre — acelea cari înseamnă pentru noi un întreg trecut de glorie și de jertfe — se ruinau din lipsa mijloacelor necesare. Azi ele sunt pe cale să se prăbușească în vreme ce lavrele jidovești strălucesc de lux și nu le mai încap bogățiile.

Nu încremenește inima fiecărui creștin în fața cumplitei tragedii în care dispar Altarele străbune ale neamului românesc?

Nu vede nimeni că se întorc în morminte oasele voevozilor, boerilor și vrednicilor negustori de altă dată?

Grecii, armenii și ovreii

Venetici fireștí — aduși de vânturi sau de lăcomie — așa cum de 2000 de ani sunt purtați pretutindeni și vor fi mereu pentru veșnica lor tendință de răsturnare a rânduelilor, de isgonire a celor ce i-au primit în rândurile lor, de sărăcire a altora pentru a lor îmbogățire — ovreii n'au știut și nici n'au putut să câștige dragostea poporelor în mijlocul cărora au pătruns totdeauna nepoftiți.

Concurență?

Dar, Doamne Sfinte, negustori mai șireți, mai pricepuți, negustori deasemeni prin instinctul rasei, ca grecii și armenii? Și, totuși, grecul și armeanul, atunci când au voit și au avut dragoste de pământul în care au trăit, au intrat în familia românească.

Ovreiul n'a intrat și nu va intra niciodată. Rasa și legea lui Israel nu-i dă voie, iar Talmudul îl îndeamnă, sub grele blesteme, să urască și să distrugă, prin orice mijloace, pe drept credincioșii Sfintei Biserici a Domnului nostru Iisus Hristos, cel așteptat de ovrei — Mesia — să le dea stăpânirea asupra celorlalte popoare și care, Dumnezeu fiind, nu s'a născut din pântecele Neprihănitei Fecioare decât să dea omenirei împărăția spiritului!

PATRIARHUL EFREM DARAMA SINAGOGA

Este de mirare că la ură li s'a răspuns cu ură — chiar după legea lor, „dinte pentru dinte" — **și că încă de pe la 1794, Efrem, patriarhul, a pus de-a dărîmat sinagoga, pentru care ovreii nu i-au găsit alt loc de așezare decât tocmai în fața Bisericii Răzvanului, gonindu-i pe jidani tocmai în mahalaua Popescului, peste cei ce se aflau mai de mult acolo, pe la Jicnița, unde de altfel mai era o sinagogă?**

Și doar pe atunci nu era „atâtarea la ură" a noastră, a celor dela „PORUNCA VREMII"...

Era însă cinstita, dreapta și vrednica mânie a unui păstor al Bisericii creștine care nu putea suferi lăcaș de închinare lui Iehova în apropierea mânăstirei pe care o sfârșise Constantin Brâncoveanu după ce o începuse Antonie Vodă.

PRO DOMO!

Douăzeci și cinci de ani — un sfert de veac — sufletul de creștin ortodox al subscriitorului acestor rânduri, creștin în toată ascendența bărbătească și femeiască, a îndurat bănuiala de a fi de altă lege și altă credință.

Acest suflet nu odată mi s'a strâns și mi s'a cutremurat, când îmi purtam trupul prin mahalalele altă dată românești, danii făcute sfintelor Biserici zidite de boeri și boeroaice, negustori și negustorese, drept credincioși, temători de Dumnezeu și iubitori de sfinte Altare, mahalale azi cotropite de neamul celor ce-au vândut pe Hristos.

Până aci, Israele!

Inchideam ochii și scrâșneam din dinți, când zi după zi, vedeam prăbușindu-se Biserica Clucerului Udrican și a Mariei, strivită de casele lui Israel, jicnită de luxul demonstrativ de peste drum al Sinagogilor.

Azi, însă, după 25 de ani de robie sufletească lanțurile mi-au căzut.

Ochilor le este îngăduit să vadă, urechilor să audă, condeiului să scrie și inimei să-și strige bucuria.

De sus din împărăția cea neprihănită a credinței creștine, Inalt Prea Sfinția Sa Stăpânul Patriarh Miron Cristea a făcut să sune glas de aramă, așa cum altădată trăgeau sutele de clopote ale Bisericelor bucureștene, când focul sau dușmanii se apropiau.

Și tot de sus, din împărăția înțelepciunii și a adevărurilor tălmăcite din hrisoave, marele cărturar, apostolul neamului, profesorul Nicolae Iorga a ridicat glas de împotrivire veneticilor.

Până aci, Israele!

Sute de ani, nesupărat, al uneltit de cele mai multe ori din umbră, împotriva a tot ce-a fost viață românească.

Te-ai târât ca viermele până în apropierea sfintelor noastre lăcașuri, la temelia cărora stau oasele celor ce-au însemnat viață de jertfă, viață cinstită și, iarăși, viață românească.

Ajunge!

ALATURI DE GLASUL INALTULUI PRINȚ AL BISERICEI ȘI DE ACELA AL CELUI MAI MARE CARTURAR AL ȚARII — LA TAINICUL ÎNDEMN AL CELOR INGROPAȚI PENTRU SFANTA CREDINȚA STRAMOȘEASCA — SE VA RIDICA ZID DE APARARE IMPOTRIVA PANGARITORILOR. NU VA ATINGEȚI DE SFINTELE NOASTRE ALTARE!

Citiți mâine:

CRUCI DE PIATRA, CLOPOTE MUTE!

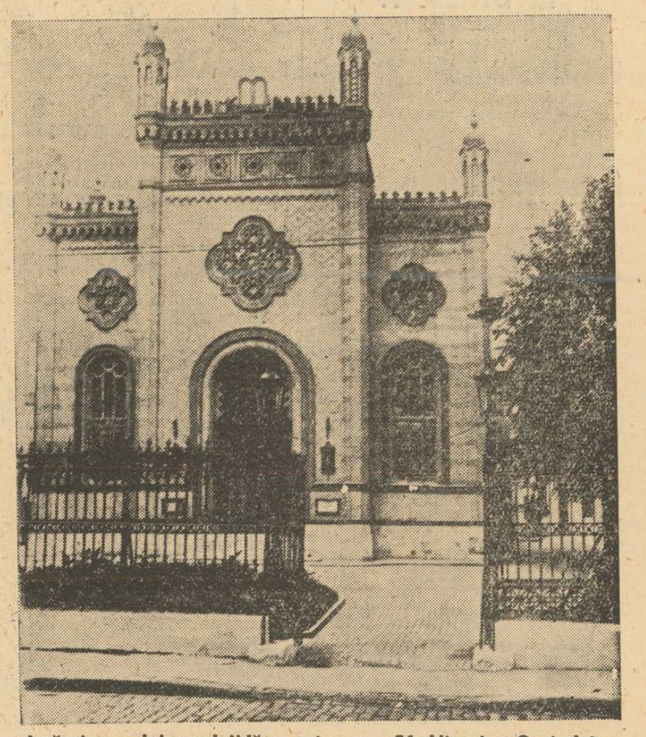

Iată și templul coral jidănesc in str... Sf. Vineri a Capitalei, Priviți-l cum se înalță de semeț!

SPORT

Avem selecționeur unic !

Suntem gata: Moritz Beillis
a alcătuit echipa națională...

Nu glumim deloc. Departe de noi această intenție. După o matură gândire Moritz Beillis a alcătuit echipa națională care „ne va reprezenta" în matchul cu Jugoslavia.

Să v'o înfățișăm ? E de prisos. O facem totuși :

Sadowsky.
Sfera, Felecan.
Vintilă, Juhatz, Rafinsky.
Bindea, Schwartz, Baratky, Bodola, Dobay.

Adică exact aceea pe care o anticipa eri, în aceste coloane colegul Mircea Pop, vorbind despre „inepțiile lui Teofil". Opt minoritari și trei români (celebrul 8+3 al Federației VALAHE de football !)

Faptul nu trebue să surprindă pe nimeni.

Fiți siguri că ilustra comisie de selecție va executa cu sfințenie ORDINELE lui Moritz Beillis.

Așa cum le-a executat întotdeauna.

Așa cum a făcut-o și în turneul baltic când bețivul della bodega „Mercur" își consulta telefonic „șeful" dela Gazeta Șperțurilor.

Moritz Beillis a făcut echipa dezastrului baltic.

Moritz Beillis face de ani de zile echipa României.

Moritz Beillis a făcut-o și acum, pentru matchul cu Jugoslavia.

Moritz Beillis este selecționeurul unic al echipei naționale de football.

*

Și acum, ce rămâne de făcut ?

Să tunăm și să fulgerăm împotriva lui Moritz Beillis ?

E de prisos.

E drept că Moritz Beillis este cel mai uriaș parazit al sportului românesc. Că e traficant ordinar. Că e proxenet. Că e imbecil. Că e nesimțit. Că a fost dat afară pe ușă dela F. R. F. A. și a intrat prin fereastra dela closet. Că e șnapan. Că minte. Că fură. Și că a nenorocit întreg footballul românesc pe care l-a transformat într'o simplă tarabă negustorească de afaceri jidovești.

Dar oare e atât de vinovat Moritz Beillis ? Să judecăm cinstit.

El nu face în fond decât să urmeze chemările atavice ale unei case care în totdeauna a fost așa. Moritz Beillis, imensul păduche sportiv se găsește în poziția lui cea justă. El n'a făcut în fond decât tot ceeace s'a putut. Și ceeace I S'A PERMIS.

Acum însă vine întrebarea : DECE I S'A PERMIS ? ȘI DE CATRE CINE ?

Ei, dar aici intrăm într'un capitol care ne înspăimântă prin vastitatea lui. E aici o întreagă faună sportivă care ar face pasiunea unui zoolog atent...

Când intri la F. R. F. A., intri într'o junglă. Dar ce zic ! In junglă sunt lei, tigri și alte animale de rasă.

La F. R. F. A. însă te ciocnești la fiecare pas numai de animale inferioare.

De diverse genuri și diferite specii.

Începând dela cățelul înpanglicat și impertinent, pe care cutare „mondenă" sexagenară îl culcă zilnic în budoaru-i elegant, în speranța de a-și readuce la viață ultimele reminiscențe erotice, (s'au dus, sărmanele odată cu războiul !) și sfârșind cu reptila scabroasă care se târâe desgustător pentru un șpriț la Bodega Mercur sau pentru un „sutar" picat din buzunarul gentil al lui Moritz Beillis — toată această uriașă și murdară protipendadă face „sluj" în fața „redactorului de specialitate" al lui Goldenberg Munteanu.

Moritz Beillis este zeul care domnește la F. R. F. A. unde își are slugile lui credincioase.

Moritz Beillis nu e vinovat.

Vinovate sunt slugile.

A venit în fruntea federației un om cinstit și integru : d. Viorel V. Tilea.

Ne-a săltat inima de bucurie. Credeam că odată cu această apariție pe care o așteptam, se va sfârși o epocă de rușine și de imoralitate.

N'a fost însă așa.

Trebue să vă dați seama ce forță are acest hidos balaur cu zeci și zeci de capete — slugile lui — dacă nici măcar n'a putut fi mișcat din loc.

Proxenetul cel mare a rămas. Și cu el, toți ceilalți proxeneți mai mici.

Mă întreb însă : a fost oare d. V. V. Tilea deajuns de convins când a încercat să se debaraseze de paraziții care-l înconjoară ? Sau a încercat măcar ? A tras bine paloșul dela brâu, și a lovit a colo unde trebuia ?

Mi se pare că actualul președinte al F. R. F. A.-ului n'a fost destul de energic. Nu e suficient să fii bine intenționat. Asta e poezie. Trebue să fii decis. Să fii crunt. Și să știi să lovești.

FOOTBALL-UL ROMANESC ESTE ASTAZI PRIZONIERUL LUI MORITZ BEILLIS.

Și Moritz îl ține strâns înlănțuit în tentacule. „Federalii", vasletii săi execută ordinele stăpânului. El îi numește. El îi revoacă. El le dictează. Și ei execută — slugi conștiincioase — tot ceeace li se cere.

Iar președintele, înconjurat de nevrednici și de vânduți, asistă impasibil.

Ar vrea să facă ceva. Nu știe cum. Nu poate. NU MAI POATE. Ar trebui pentru aceasta un gest mare. Un gest autoritar. O lovitură de măciucă. Ar cădea, doborât Moritz Beillis și odată cu el toată banda.

Ar fi grandios !

Footballul ar fi însfârșit eliberat și peste toate rușinile și abdicările de până acum, am avea dreptul să sperăm că un soare și un destin românesc așteaptă acest sport ținut vreme de douăzeci de ani, sub călcâiul obrăzniciei minoritare.

Dar, dece să n'o spunem, *sub actuala conducere nu mai credem posibil așa ceva.*

*

Așa dar Moritz Beillis a alcătuit echipa...

Comisia de selecție se va executa prompt.

Avem, cu alte cuvinte, „selecționeur unic".

E o verigă importantă, ce va folosi mâine la reconstituirea acelui întreg lanț de infamii prin care s'a ajuns la îngenuncherea dureroasă a elementului românesc, peste elanul, dreptatea și mândria căruia, scuipă astăzi copios Moritz Beillis dela al patrusprezecilea etaj...

Anastase Iftimie

Inițiativele noastre

Cupa „Porunca Vremii"

„Porunca Vremii", ziarul care, dela apariția sa și până acum, n'a făcut decât să sprijine entuziast și desinteresat orice efort menit să afirme românismul pe toate planurile de activitate, considerând la justa ei valoare inițiativa Federației Române de Atletism de a organiza într'un cadru impunător cea de a VIII-a Balcaniadă atletică, a hotărît dotarea marei competiții cu un splendid Trofeu.

Cupa „Porunca Vremii" e destinată a încuraja prin excelență ridicarea atletismului românesc prin răsplătirea învingătorului uneia din probele marii întreceri balcanice.

Condițiunile le vom publica ulterior, când vom reveni și cu detalii prețioase asupra strălucitului trofeu pe care „Porunca Vremii" îl pune în joc.

Colțul Balcaniadei

D. ION CĂMĂRĂȘESCU, președintele F. R. A.-ului lucrează personal în fiecare seară la Uniune în diferitele comisiuni care se ocupă cu regisarea marei competițiuni atletice dela 5, 8 și 12 Septembrie.

*

Poarta de sub peluza populară rezervată exclusiv atleților și oficialilor va fi drapată în culorile drapelului balcanic. De sub ea va porni defilarea din ziua deschiderii jocurilor și tot prin ea se va face sosirea în clasica cursă a Maratonului. După modelul stadionului Olimpic dela Berlin, această intrare va fi desemnată sub numele de Poarta Maratonului.

*

D. Theodor Popovici, președintele comisiei technice supraveghează zilnic forma atleților selecționați cari sunt puși sub antrenamentul profesorului Kummer.

Eri la F. R. F. A.

Alte hotărâri

Tot în ședința de eri a comitetului federal s'au mai luat următoarele hotărâri :

1. Se dă ligilor latitudinea de a introduce 18 echipe în Divizia C.
2. Se ia hotărârea de a se supune Adunării generale demisia d-lui Radu Istrate.
3. Se respinge cu majoritate de voturi propunerea făcută de d. președinte V. V. Tillea de a se numi un selecționeur unic în persoana d-lui Octav Luchide.
4. Se primește demisia d-lui Liviu Iuga dela comisie și dela ligă.
5. **Se introduce echipa Prahova din Ploești în Divizia B în locul echipei I.A.R. Brașov.**
6. Se numește conducător al echipei României la Belgrad, d. Fărcășanu.
7. Se trimite o adresă d-lui general Gabriel Marinescu, în care fostul vicepreședinte al F. R. F. A-ului este insistent solicitat să revină asupra demisiei.

Nici o modificare

Două serii a 10 echipe
în Divizia A

Comitetul federal luând în discuție problema campionatului național a decis menținerea formulei pe serii în divizia A. Aceasta cu titlul de încercare pentru timp de doi ani.

Așa redresare, da!

Celor cari organizând o gală de box au înțeles să pună prețuri variind între 60-300 lei, și având totuși indecența să afirme că „redresează" boxul, ne îngăduim a le aminti prețurile de intrare la balcaniada atletică din acest an, care variază între 10 și 40 lei.

Asta se numește într'adevăr „redresare".

Iar cealaltă, negustorie.

Problema
selecționerului unic

D. V. V. Tillea, a propus membrilor comitetului federal numirea unui selecționeur unic al echipelor naționale în persoana secretarului general, d. *Octav Luchide.* Comitetul a respins propunerea d-lui *Tillea* cu mare majoritate de voturi.

Mișcarea LITERARA și artistică

Valeriu Cârdu:
„Cuiburi de lumină"

Scriam zilele trecute că volumul de poeme „Cuiburi de lumină" al lui Valeriu Cârdu, inaugurează sezonul literar de toamnă așa cum așteptam de mult: românește.

Anticipația noastră, determinată de o privire fugară peste acele suave mănunchiuri de nădejdi verzi, s'a confirmat întru totul după ce am întors, nu fără regret, ultima pagină a volumului.

Incercând să cobori pe hârtie ceiace s'ar putea scrie despre poemele lui Valeriu Cârdu, e ca și cum ai vrea să prinzi în ciorchinii vorbelor sufletul întregei generații verzi, românești, nesfârșite. Deoarece „Cuiburile de lumină" ale lui Cârdu închid în ele toate aspiralitiile și durerile unei lumi care, oricât de brutal ar fi ghiontită, în cele din urmă tot va învinge. Viitorul neamului nostru este al acestui tineret de brazi carpatini, credincios în conducătorul lui până la fanatism. Cu accente sfâșietoare (Fragment autobiografic, Rugă, Haide streine, Vorbia bunicul) **cari amintesc „Cântecele fără țară" ale lui Goga și cu o înțelegere a satului românesc înrudită cu a lui Lucian Blaga, poetul Valeriu Cârdu înscrie în poezia românească o biruință.**

O biruință care începe șirul biruinților viitoare.

Fără teama de a fi desmințiți, mărturisim că nu s'a scris în ultimii ani o carte mai plină de atât suflet românesc, în care durerile celor mulți să se înfrățească așa de strâns cu bucuria învierii de mâine.

Rupt dintr'o lume uitată parcă și de Dumnezeu — țărănimea —, Valeriu Cârdu, căruia „hoții tinereții și-ai primăverii" i-au „stins luminile din pomul de Crăciun", nu uită testamentul străbunilor cari au lăsat scris pe „fila brazdelor": „să fie strănepoate, blestemat, acel ce-și lasă glia, țara și poporul". Poetul amintește aceste cuvinte cu religiozitate și nu cu mai puțină revoltă împotriva tuturor fanarioților zilei cari, împopoțonați cu mănuși și gambete diplomatice, nu vor să mai știe că departe, în străfunduri de țară, sub verdele codrilor:

„Se sting în șir plugarii fără vlagă.
„Țăranii toți,
„Sunt robi la venetici.
„Moșia e furată, ogorul e râvnit".
(Vorbia bunicul...)

Cu vigoarea și încrederea în sine, caracteristice legionarului, Valeriu Cârdu se alătură frățește de camarazii săi Aron Cotruș și Radu Gyr când spune:

„Legea mea, merinde drumului,
[o scriu
„Cu spada vrerilor, în veacul viu.
„Așa cum vreau, cum sunt
[și cum o știu.
„Căpătâiul vieții mele: faptă,
„Incăerat năpraznic — luptă
[dreaptă, —
„Urc visul uriaș, din treaptă'n
[treaptă.

„Cânt,
„Imnul cel mai românesc și cel
[mai sfânt
„Șoptit de strămbunii mei din
[pământ.
„Trec, haiduc viforos, din rană'n
[rană
„Și luptei nu-i cer răgaz și nici
[pomană.
„Geme sub pasul meu, lumea
[vicleană.
„Așa mă vreau: Istoriei cătană.
(Om nou)

Dar sufletul adevărat, sufletul legionar al lui Cârdu, împletit cu destinul acestui neam, îl găsim în „Răvaș de luptă" care te înduioșează până la lacrimi:

„De-acum nu-ți voiu mai trimite
[niciun șir de carte,
„Că lupta cere timp și dragoste
[întreagă, idolatră,
„De nu mă voiu întoarce, mamă
[de departe,
„Să nu plângi, să-ți fie inima
[de piatră.

„Intr'o seară,
„Când vor trece biruințile în marș,
[tu să-ți aduci aminte
„Că undeva în zarea lor stelară
„Trăiesc și legionarii din
[morminte..."

Deși, după cum spuneam mai sus, poezia lui Cârdu înscrie o frumoasă biruință în arena noastră literară, totuși, credem că aceste „Cuiburi de lumină" sunt numai un început al marei simfonii de mâine.

Fiindcă Valeriu Cârdu dispune de nesfârșite posibilități de creație. Și suntem siguri că în cel mai scurt timp, „Cuiburilor de lumină" le vor urma altele, iar:

„Tabăra va fi o țară
„Și țara tabără de muncă"...
(Inscripții pe o cărămidă)

Teodor Al. Munteanu

Istoria Bisericii Române
de Pr. Dominic N. Ionescu

Din seria lucrărilor didactice, anunțate pentru anul școlar, în pragul căruia scrim aceste rânduri, tratatul de „Istorie a Bisericii Ortodoxe Române", *de părintele* Dominic N. Ionescu, *profesor la Seminarul Central din București, merită în deosebi a fi semnalat.*

Conceput pentru uzul strict al școlilor secundare, tratatul acesta poate constitui deasemeni o bună carte de lectură pentru cercetătorul întreprid, care vrea să sesizeze substratul religios, esența profund creștină a tinerei noastre culturi în complexitatea manifestărilor ei de autocunoaștere.

Marele merit al părintelui Dominic N. Ionescu, nu stă numai în raționalizarea unui vast material, cât în dispunerea lui astfel încât din ansamblu să se degajeze ideea supremă a rostului Bisericii ortodoxe în menținerea unității naționale de pe toate plaiurile românești, sub toate aspectele posibile unei culturi abea născute. Fenomenul acesta de polarizare a tuturor virtualităților și virtuților unui popor, în jurul altarului protector și al amvonului păstrător de datini, e prins în toată desfășurarea lui istorică și reliefat în perspectiva justei valori, nu numai unde necesitățile de programă o cer, ci pretutindeni, chiar și în notele, apostilele și extrasele de lectură.

Capitolul care se referă la „Arta bisericească la Români", *cu care de altfel se închee tratatul, prin simplicitatea în expunere și claritatea vederilor, poate constitui preliminariile oricărei istorii a artei românești.*

In ansamblu, tratatul se bucură de-o frumoasă imprimare și o aleasă ilustrare. In deosebi, remarcăm bunul gust în alegerea și prezentarea clișeelor, care la majoritatea autorilor didactici cam lasă de dorit.

Ilustrarea unui text cu pretenții didactice, trebue să fie totdeauna excepțională, prin natura ei dublă, de document și auxiliar. Ilustrația didactică trebue să instruească spiritul paralel cu textul, să fie o reeditare în limbagiul sugestiv al liniilor și umbrelor, o transpunere pe plan vizual a textului, nu un balast de forme și vignete inutile. Ilustrațiile cu pretenții pur decorative scad valoarea textului, derutând pe lector.

Tratatul părintelui Dominic N. Ionescu, reproduce câteva clișee, demne într'adevăr de-o sinceră admirație, printre cari remarcăm în ordine contextuală : lămpile cruciforme de proveniență daco-romană, chilia pustnicului, pictura murală exterioară a mânăstirii Rășca, etc.

Romulus Vulcănescu

Reînvierea clasicismului românesc

Clasicismul românesc a avut, desigur, epoci de mare strălucire.

Acestora le-au urmat însă și vremuri de completă uitare.

In iureșul formelor care s'au succedat, lipsite dealtfel de substanțialitate și de sens, clasicismul a rămas totuși un stâlp magnific, în desvoltarea culturii noastre, peste care cercetătorii, de acum și de totdeauna, nu vor putea trece cu ușurință.

Tuturor, el le va impune o îndelungă analiză.

Superficialitatea și lenea de cugetare a creatorilor de azi au făcut ca, în special literatura românească, să fie într'atâta alterată — de fel de fel de influențe străine — încât să nu-și mai poată găsi, la un moment dat, un echilibru și o măsură.

Deaceea s'a simțit din nou nevoia, ca în disciplina producțiilor actuale, clasicismul să fie luat, drept punct de serioasă rezistență și îndreptar al literaturii noastre.

Spiritualitatea naționalistă, mai ales, cerută imperativ de timpurile pe care le străbatem, își are isvorul în clasici. Gânditori și scriitori ca Eminescu, Hașdeu, Conta, reangă, etc. își găsesc, astăzi, marea lor actualitate, în tot ceeace se scrie dar, mai cu seamă, în tot ceeace aspiră neamul românesc, ca realizare ideologică, în ceasul de față.

Acum, mai mult ca oricând, este nevoe ca școala, în primul rând, să accentueze și să scoată la iveală adevărurile enunțate de cărturarii clasici, iar în al doilea rând, presa — presa românească bineînțeles — are datoria să-i reactualizeze pe aceștia.

Rolul presei nu se mai poate reduce, astăzi, la simple servicii de informație.

Ea trebue să dea directive categorice și să croiască, acestei țări, drum curat de spiritualitate nouă, pe baza perceptelor stabilite în trecut.

Un început fericit a făcut în acest sens ziarul „Universul".

Inițiativa aparține d-lui Ștefan Brăiloiu, subdirectorul ziarului și ea a fost realizată admirabil, în paginile comemorative închinate scriitorilor: Hașdeu, Hogaș, Caragiale, Iosif, Maiorescu, etc.

D-nii Const. Fântâneru, Mihai Niculescu, Radu A. Steresc, cari redactează aceste pagini, au dovedit serioase și academice cercetări făcute într'un trecut acoperit, ingrat, de indiferența noastră a tuturor.

Iată pentruce găsim necesar să felicităm inițiativa tinerească a d-lui Ștefan Brăiloiu.

Ar fi de dorit ca întreaga presă românească, să coopereze la această reînviere a clasicismului.

șt. a.

Ing. Dem. Popescu-Coculescu
Actualele crize economice-financiare-sociale. București

Autorul începe demonstrația problemei sale prin considerațiuni generale, cari au drept cauză: egoism și răutate, speculă și parasitism monetar.

Explică situația din țara noastră, studiind expropriile și reforma agrară, camăta și datoriile, incluzând însăși Banca Națională ca pe-un cămătar oficial.

Cu o logică rară, d. ing. Coculescu analizează greșelile Statului, preconizând admirabile soluțiuni realizabile ca: valorificarea monetei pe timp limitat și revalorizarea ei, criticând binefacerile și avantajiile sistemului, cum și organizarea lui.

Taxele instituite și schimbul forțează circulația și d-sa indică și corectivul necesar spre a se înlătura suferința eventuală individuală.

Autorul explică și rațiunea procedării patriotice de a ajuta Statul, acordându-i încredere, când și acesta îți oferă garanție și stabilitate perfectă. Statul va ajuta și încuraja activitatea și inițiativa individuală, va îndruma producția, va asigura prin muncă traiul tuturor, făcând să progreseze patrimoniul obștesc, se va îngriji de viitorul și existența neamului și, în fine, va asigura viața și bătrânețea celor ce-au muncit conform cu nevoile reale ale vieții.

Bazat pe aceste principii, le va aplica agriculturii, silviculturii, industriei, comerțului și Statul se va dovedi astfel un element creator și disciplinat.

Necesită însă organizarea corectă a creditelor, stabilitate monetară, valorificarea justă a patrimoniului național, care vor standardiza la coeficient maxim viața și ocupația neamului nostru, prin fiecare individ în parte. Nu se va neglija nici cultura și educația, sănătatea și higiena, asistența și asigurările sociale, de cari atârnă viitorul țării noastre.

In relațiile cu străinătatea să se aibă în vedere plata datoriilor — ale Statului și particularilor — și problema importului și exportului.

Acesta este programul unui Stat unitar, puternic și românesc, care nu introduce nici absolutismul, nici dictatura, ci ordinea, regula și înțelepciunea, încheie autorul, care ne prezintă o admirabilă lucrare de sinteză economică.

I. G. DIMITRIU

Aspecte, Insigne, Comentarii

In editura „Bucovina"

— a d-lui prof. I. E. Torouțiu, vor apare peste câteva săptămâni poemele regretatului poet bucovinean ION ROȘCA, într'o ediție îngrijită de E. Ar. Zaharia.

Prefața va fi scrisă de Mircea Streinul.

„Introducere în armonie"

— se numește opera de specialitate la care lucrează profesorul Liviu Rusu, directorul revistei „Iconar".

Mircea Streinul

— lucrează la un volum intitulat „Viața lui Iisus".

Fiindu-ne cunoscute posibilitățile de creiație ale scriitorului Streinul, putem anticipa că ultima sa carte îl va situa definitiv în fruntea tineretului nostru scriitoricesc.

„Deșteptarea României"

— organul de luptă națională al generației mișcării studențești prahovene, aduce în ultimul număr colaborarea d-lor: Eugen Pârâianu, Cristu Teodorescu, Alexandru Constant, Leonida Secreteanu, Nicolaie Tașcă, Dr. P. Pariano, Dem. Stoicescu, Dr. Ion C. Nicolescu, etc.

In prima pagină, un clișeu îl arată pe d. general Cantacuzino-Grănicerul privind peste veac.

„Oameni de noapte"

— se numește romanul lui Mircea Streinul, care va fi pus în curând sub tipar.

Acțiunea se desfășoară în lumea chinuită a muncitorimii ceferiste.

Unul din cititorii noștri

— d. AL. BĂLĂNESCU, ne trimite câteva poezii din care publicăm, fragmental, următorul:

BLESTEM

Lui M. S., dir. politic al ziarului „Dimineața".

Te-au plătit cam scump jidanii;
Murdărită ți-este viața,
Și cu scrisul, și cu banii!...

De arhanghel porți un nume
Și ne 'nțeapă 'n suflet spinii
Când gândim c'al tău renume
Ți l-au cumpărat streinii.

Ți l-au cumpărat streinii
Pe argintul greu, păgân; —
— Mânca-i-ar inima câinii
Cui se vinde și-i român!

DE LA O ZI LA ALTA

TEATRU

CARABUȘ: Electro-Cărăbuș.
COMOEDIA : Om de încredere.
GRADINA MARCONI: Fustele dela minister.
GRADINA A. R. P. A.-COLOS. — Compania Toneanu: „Mătușica lui Don Juan.
TEATRUL NOU, direcția Natalița Pavelescu) : „Raiul".
TEMPO: Apărarea are cuvântul.

CINEMA

ARO: Redeschiderea stagiunei cu „Ispita" (Le Vandale) cu Edward Arnold, Frances Farmer și Joel Mac Crea.
CAPITOLCAPITOL (Grădina și sala) : Copiii Căpitanului Grant. Jurnal și completare .
FEMINA : „Pension mimosas" cu Françoise Rosay și complectare.
ROXY : Copiii Căpitanului Grant, jurnal și completare.
A.R.P.A.: Dezonorata și Fata din Salem.
TRIANON: „Buby" cu Szöcke Szakal, jurnal Paramount și complectare colorată.
FORUM : Casa visurilor și Complicații sentimentale-
OMNIA: Corabia blestemată și Michel Strogoff.
CITY: Ingerul Alb și Ultimii mohicani.
ELYSEE: „Buby" cu Szöcke Szakal. Jurnal Paramount și completare colorată.
CINEMA DORY: „Masca galbenă" și „Cercul Morții".
MARCONI: Surâsul seducător și Dragoste în taxi.
MODEL: Rose Marie și Rin-Tin-Tin Salvator.
COTROCENI : Bărbații nu sunt zei și Minciuna.
FRANKLIN: Închis pentru renovare.
TRIUMF (Griviței 335): In ghiarele canibalilor și Regele spionilor.
DICHIU: Moscova-Schanghai și Regina Valsului.
ORFEU: Casa cu o mie de lumânări și Curierul din California.
MILANO: La porte du Large și Ultima aventură a lui Bufallo-Bill.
VOLTA : Culbul sinucigașilor și Tinerețea își cere dreptul.
LIZEANU: Crimul din mocirlă și Marietta
AIDA: Grandoare și Swing.
DOAMNEI (fost Manon): Echipagiul și Malec răpit de gangsteri
PACHE: Grădina lui Allah și Născută pentru dans.
LILLI: Stan și Bran în Țiganii și trupa de reviste și comedie.
CENTRAL: Frontul invizibil și Miracolul mascat.
VOLGA: Regina Elisabeta a Angliei, Oameni Noui și Matchul de box, Joe Louis.
ILEANA (Cală și terasă. Str. Avrig: Școala Bărbaților.
MARNA : Gondola cu himere.
ȘIC: Pescarul din San Diego și O noapte de nebunie.
DORY : O crimă pe Bord și trandafirul însângerat.
DARLY: A doua tinerețe și călătoria suspectă cu Conrad Weidt.
UNIC: Patima și Un vis de iubire.
DIANA: Mâinile lui Orlacu și Fuga lui Tarzan.
FLORIDA: Tinerețea unei regine, Spionaj în Dardanele și Matchul de box.
CARMEN-SILVA-KISELEFF: Mesagiul către Garcia și Liliane.

RADIO

MIERCURI, 1 SEPTEMBRIE

RADIO-ROMANIA, RADIO-BUCUREȘTI

13.10. Concert de prânz. Orchestra Radio, dirij. de C. C. Nottara.
14.10. Radio jurnal. Ora. Mersul vremii. Bursa. Știri interne și externe.
14.25. Continuarea concertului.
15.00. Ultimele știri.
19.00. Ora. Mersul vremii.
19.03. Concert de muzică distractivă și variată (discuri).

UNIVERSITATEA RADIO

20.25. Actualități italiene de prof. Alex. Marcu.
20.45. Trio havaian Stasi Tombulis : (Stasi Tombulis-chitara havaiană, N. Mezei-chitară acompaniament și Ionel Țapu-baterie).
21.10. Nicolae Secăreanu-canto : Șase cântece religioase de Beethoven pe versuri de Gellert : I-a audiție : a) Rugăciune ; b) Iubirea aproapelui; c) Puterea Dumnezeiască și Providența ; d) Despre moarte ; e) Pocăința ; f) Slăvirea Domnului în natură.

ORA DE SOLIȘTI

21.35. Concert de violoncel. Prințul Muhiddin Haidar (directorul inst. muzical din Bagdad).
22.10. D-na Aida Helta (canto).
22.30. Sport. Radio-jurnal.
22.45. Concert de noapte transmis dela terasa Cercului Militar.
23.45. Jurnal pentru străinătate în limba franceză și germană.
23.55. Ultimele știri.

JOI, 2 SEPTEMBRIE

RADIO-ROMANIA, RADIO-BUCUREȘTI

6.30. Deschiderea emisiunii. Gimnastică ritmică. Radio-jurnal. Concert de dimineață (discuri). Sfaturi gospodărești și medicale.
7.30. Inchiderea emisiunii.
13.00. Ora. Culturale. Sport. Cota Dunării.
13.10. Concert de prânz. Orchestra Ionel Cristea (voce : Liana Mihăilescu și Petre Stamate).
14.10. Radio-jurnal : Ora. Mersul vremii. Bursa. Știri interne și externe.

UNIVERSITATEA RADIO

20.30. Actualități engleze de prof. Dragoș Protopopescu.
25.50. Fauré și Duparc (discuri).
21.15. Concert de seară. Orchestra de coarde „Radio", dirij. de Ion Ghiga.
22.30. Sport. Radio-jurnal.
22.45. Concert de noapte al orch. Ionel Giurgea, transmis dela restaurantul Modern.
23.45. Jurnal pentru străinătate în limba franceză și germană.
23.55. Ultimele știri.

CAPITOL ȘI ROXY
Copiii Căp. Grant

Referendum-ul Național al „Poruncii"

Jidănimea ne atrofiază virtuțile ostășești

— Izrael e o racilă veche în România. Numai imbecilii și inconștienții neagă existența primejdiei jidovești. Cu musafirii nepoftiți nu se stă de vorbă.

— Cum răspund generalii scumpei oștiri la „Referendum" —

Sfânta noastră oștire a fost totdeauna la datorie. Ea care, în timp de război, e stâncă de granit pe hotarele țării, gata să moară pe ele, ea care, în timp de pace, e școală a patriotismului fervent și militant, nu poate să nu fie prezentă acolo unde se hotărăsc destinele neamului, acolo unde e în joc existența națiunii Române, cutropită de hidra jidaică.

„Porunca Vremii" *are, între cele peste 5.000 de răspunsuri, pe cari le-a primit până azi la* „Referendum-ul" *adresat țării, numeroase răspunsuri de vrednici ostași ai întregirii României. Le-a primit cu emoție, și cu aceiaș emoție le va publica, ca una dintre cele mai de preț contribuții la lupta de dezrobire românească. De ce? Fiindcă știm că mai mult decât oricine altul, ostașul e omul FAPTEI, al JERTFEI de fiecare clipă. Și numai cu fapta și cu jertfa ne putem mântui.*

Publicăm azi două din cele peste nouăzeci de răspunsuri de mari ostași pe cari le avem. Primul răspuns este al d-lui general ION ANASTASIU. Al doilea este al unui alt distins și brav general, comandant al unei brigăzi din țară.

1. „Există —spune d. general Ion Anastasiu — și problemă și primejdie jidevască în România.

Problemă, într'ucât ea s'a pus în țări mai mari, mai puternice și mai bine organizate pe teren productiv și comercial, în țări în cari numărul jidanilor e, proporțional, mai mic, iar posibilitatea de rezistență în popor mai mare.

Există primejdie, întrucât jidanii— aparținând unei rase care nu se asimilează nicăeri, rasă care consumă fără a produce, care acaparează totul în interesul solidarității ei — sunt incapabili de orice acțiune pentru interesele țării unde trăesc.

2. In natură, sunt animale și plante, pe care le vedem din zi în zi slăbind, pălind, îngălbenind, uscându-se, fără să ne dăm pentru moment seama de ce; un microb, un parazit s'așează pe un organ vital al animalului, al plantei, și le omoară. Aceiaș înfățișare o prezintă ovreime la noi; jidănime care, chiar dacă nu ne va omorî, va schimba însă structura noastră românească. Și fiindcă sunt militar, trebue să afirm, din acest punct de vedere, că vor fi ATROFIATE VIRTUȚILE OSTAȘEȘTI care au constituit la Români puterea lor de rezistență, de viață.

unui popor și mai ales blând ca poporul nostru.

Guvernele, fiind desigur expresia țării care este românească, sunt datoare să găsească și căile de salvare. Problema nefiind însă uniformă în toate regiunile țării, măsurile trebuie aplicate în așa fel ca să aibă valoare practică. Trebuie însă și-o reacțiune românească. Guvernanții trebuie făcuți să înțeleagă, în orice moment, că n'au aprobarea Românilor să împartă conducerea treburilor publice și naționale cu jidanii.

Legiuirile militare din practică și tradiție, au interzis ovreilor, pentru lipsă de calități ostășești — să intre în armată. Armata este improprie jidanului ca și agricultura, navigația, etc. Or, apărarea țării căzând în sarcina Românilor naționali, este justificată orice măsură luată de Stat pentru protejarea intereselor naționalilor. Românul chemat să-și dea tributul sângelui și al vieții, are drept desigur să și poată trăi în țara lui.

NICI O APARARE NU E REPROBABILA

5. Cât timp ne dăm seama că evreimea este primejdioasă țării, nu este reprobabil nimic în manifestările națiunei și în apărarea ei.

6. Nimeni și nimic nu a putut împiedica Germania de a goni pe jidani, când ea a găsit această soluție singura potrivită intereselor sale naționale. Protestele pe cari evreii le-au ridicat în toate țările? Priviți cum s'au calmat! Germania are azi legături cu toate națiunile.

Rusia, în schimb, și-a exterminat proprii săi fii, i-a gonit din Patrie, le-a luat averile, fără ca nimeni să zică un cuvânt. Atunci de ce am condiționa salvarea noastră, de ce se va spune peste hotare?

7. Când îmi dau afară chiriașul, pentrucă mi s'a urcat în cap, nu sunt obligat să-i caut eu altă locuință, nici nu mă interesează unde să mută. Mai ales chiriașii frauduloși, cum sunt pentru noi jidanii.

8. Primejdia amenință țara. Avem nevoie de-o acțiune totalitară, comună, a grupărilor naționaliste — încheie d. general Anastasiu.

9) Pentru noi Românii antisemitismul și Românismul reprezintă numai expresiuni diferite ale uneia și aceleiași noțiuni : ROMANIA A ROMANILOR.

Cuvântul antisemitism are avantajul asupra cuvântului naționalism, deoarece mai precizează și neamul contra căruia trebuiesc îndreptate eforturile noastre.

Aceiași luptă dusă de Arabi contra aceluiași popor judac, nu poate purta decât numele de naționalism, deoarece ambele popoare fiind semite, denumirea de antisemitism nu ar mai fi o precizare ci o confuzie asupra caracterului luptei.

Acei Români cari dânduse drept naționaliști se cred îndreptățiți a declara că ei nu sunt antisemiți nu fac altceva decât să declare indirect, că ei NU ÎNȚELEG A LUPTA PENTRU ÎNLĂTURAREA PRIMEJDIEI JUDAICE.

6) Instinctul de conservare este cel mai puternic dintre instincte ; iar datoria față de strămoși și urmași una dintre cele mai sfinte datorii.

Este contra firii a'ți pune singur capul pe tăetor.

Este contra firii ca o viețuitoare să se ofere de bună voe ca hrană unei alte viețuitoare.

Deci contra firii sunt și toate paragrafele omenești dictate, fie dinlăuntrul, fie dinafara țării, cari ne oferă neamul ca mijloc de exploatare pentru existența unui alt neam.

Este contra firii ca părinții să se dezintereseze de soarta progeniturii lor, căci instinctul de conservare al speciei dictează părinților luptă disperată, chiar cu riscul propriei lor vieți, în scopul asigurării vieții copiilor.

Este contra firii să te lași scos din culcușul tău propriu pentru a-l ceda altuia. Ca atare, este nefiresc, anormal, bolnăvicios, dacă neamul nostru ar sta cu brațele încrucișate, în fața primejdiei ucigătoare judaice.

JIDANII AU INTRAT PE FURIȘ IN CASA NOASTRA!

7) Dacă CHEMI pe cineva la tine 'n casă, natural că omenia te oprește să-l dai afară, fără să te gândești cel puțin unde și cum pleacă; însă, când cineva intră pe furiș în casa ta și se mai obrăsnicește, încă, înghesuindu-se în capul mesei și în patul tău, este evident că nu poți decât să-l iei de urechi și cu un picior în spate să-l repezi afară pe prima ușă ce-ți stă la îndemână, fără să te mai preocupi de soarta lui.

INTRE JIDANII VECHI ȘI NOI

Noi nu putem face deosebire de tratament între jidovii vechi și jidovii noui, din moment ce ei înșiși n'o fac. Protestatu-au oare jidovii vechi, contra invaziei jidovilor mai noui? Nu sunt oare tocmai jidovii mai vechi aceia cari au facilitat prin: acte false, presă, influență înlăuntrul țării și în străinătate, furișarea celor noui și ridicarea lor în capul nostru al băștinașilor? Și apoi, la urma urmii, ce vechime au chiar cei vechi?

8) Caracteristica patriotismului este jertfa de sine: iar cea mai inofensivă jertfă a unui patriot este aceea a ambiției personale.

Ca atare, nimic nu poate împiedeca pe naționaliștii SINCERI, dela o acțiune solidară, cel puțin pe baza unui program minimal, în scopul înlăturării primejdiei iudaice", — încheie distinsul general.

NOUI ADEZIUNI

Subscriu la programul înfățișat de „Porunca Vremii", *pentru rezolvarea problemii și primejdiei jidovești, d-nii :*

54) Profesor VICTOR APATEANU, Oradea Mare ; 55) Pr. VASILE IONESCU, Craiova ; 56) prof. ALEX. DUMITRESCU, Ploești; 57) ing. MIHAIL STOENESCU, Iași ; 58) Pr. COSTACHE STOICA, Arad ; 59) ing. STATE DRAGOMIR, Călărași ; 60) avocat A. DUMITRESCU, București; 61) arhitect NICOLAE CRISTEA, Chișinău; 62) av. VICTOR OLTEANU, Craiova, 63) ing. MIHAIL AMARASCU, București ; 64) arhitect MIRCEA CREȚULESCU, București; 65) ATANASIE MUNTEANU, comerciant, Bonaparte 16, București; 66) GHEORGHE MUREȘANU, funcționar public București ; 67) AMELIA CRAINICEANU, profesoară, București ; 68) CONSTANȚA PETRESCU, profesoară, București ; 69) VIORICA RADIAN, București ; 70) MARGARETA VOINESCU, profesoară, Galați ; 71) CORNELIA POP, profesoară, Cluj ; 72) MARIA LAZAR, Bistrița ; 73) VASILE ORAȘANU, arhitect, Ploești ; 74) SIMION STAICU, funcționar, Brașov; 75) COSTIN TEODORU, avocat, București ; 76) ALEXANDRU DIMITRIU, avocat, București ; 77) RADU STOENESCU, funcționar public, București ; 78) GRIGORE POPESCU, profesor, Constanța ; 79) VOICU SOARE, agricultor, Bolintin ; 80) Pr. IONIȚA IONESCU, Dolj ; 81) arhitect TIBERIU IONAȘCU, București ; 82) CONSTANTIN STROESCU, farmacist, București ; 83) MIHAIL LASCAR, farmacist, Iași ; 84) ANDREI PASCU, student, București.

Jidanii sunt o problemă istorică

3. Antisemitismul e opunerea împotriva fărădelegilor ovreești; dintru început a fost vorba de apărarea religiei creștine. Intre creștinism și iudaism există un proces de aproape 20 de veacuri.

Astăzi, antesemitismul nu mai are, însă, aceiaș caracter, aceiaș înțeles generic ; s'a complicat după țări și după interesele lor, ajungându-se la măsuri de apărare contra evreilor, cari, din cauza numărului, a influențelor, a uzurpărilor de drepturi și a îndrăznelei pe care le-o imprimă solidaritatea lor, au determinat țările periclitate de judaism să constate că jidanii constituie într'adevăr o primejdie și să treacă, în consecință, la mijloace de apărare.

Da, jidanii reprezintă o problemă istorică în România. O certifică istoria. Afirmație pe care o dovedesc imediat. Intr'adevăr :

„In Noembrie 1594, Mihai Vodă Viteazul — spune Cronica — a pus de a ucis pe toți turcii din Capitală și din Giurgiu ; aceiaș soartă avură și cei 2.000 de turci veniți în București ca să prindă pe Mihai Vodă, precum și toți evreii care **DUPA DATINA LOR CA TOTDEAUNA SE PURTAU CA VANZATORI DE ȚARA" [1]).**

Prin urmare aceasta este o racilă veche. O racilă care s'a dovedit și în războiul nostru de întregire, că trăește, că este nevindecabilă.

PE CALE PAȘNICA!

4. Se poate înlătura primejdia pe cale pașnică. Violența nu stă bine

1) „Oastea Română de-alungul veacurilor" de general I. Anastasiu, pag. 416, Domnia lui Mihai Vodă cel Viteaz.

Monstrul cu trup de daco-roman și cap de jidan

Iată acum și răspunsul celuilalt distins general, comandant de brigadă:

1. Numai imbecilii, inconștienții și oamenii de reacredință mai pot nega realitatea primejdiei jidovești pentru Neamul Românesc.

2. Primejdia jidovească e deopotrivă de groaznică atât în domeniul material cât și în cel spiritual.

In domeniul material am ajuns slugi în casa noastră.

Românul asigură funcționarea statului cu retribuții de mizerie, în vreme ce, la adăpostul acestui stat, jidovul îl exploatează fără milă, trăind în belșug.

URMARILE EXPLOATARII JIDOVEȘTI

Să fim atenți căci, mizeria a început să atragă după ea: degenerarea fizică a rasei, imposibilitatea de a ne apropia cultura necesară viitorilor conducători ai neamului; în fine, mizeria aduce descurajarea.

Primejdia în domeniul spiritual este și mai periculoasă, căci îndepărtându-ne dela calea care convine originalității noastre ca gândire și ca simțire Daco-Romană, tinde a ne face sterpi în domeniul produselor spirituale; deci de prisos ca neam în interesul culturii universale.

3. Primejdia jidovească nu este de dată recentă, ea a început a se simți odată cu invazia jidovilor peste noi.

TRADATORII

Instinctul de conservare robust al neamului nostru, a reacționat dela început prin: protestele cărturarilor, ale breslelor, prin măsuri de stat cât și prin mișcări populare.

Faptul că nu a fost încă înlăturată, nu se datorește deci neexistenței primejdiei, sau inerției neamului, ori lipsei sale de înțelegere, CI NUMAI TRADARII UNORA DINTRE CONDUCATORI, cari, în schimbul foloaselor materiale personale, au promovat interesele jidovilor, în detrimentul intereselor propriului neam, camuflând în continuu primejdia.

4. Cred că primejdia jidovească se mai poate încă înlătura pe cale pașnică, dacă s'ar începe a se pune în aplicare imediat măsurile indicate pentru a distruge influența dezastruoasă a jidovimii asupra organismului nostru.

IN LEGITIMA APARARE

Dacă însă doctorii noștri sociali — conducătorii — nu recurg imediat la îndepărtarea primejdiei, neamul nostru va fi obligat să se salveze în mod violent; fără a i se putea aduce vre-o învinuire, deoarece se găsește în legitimă apărare.

Este de dorit a preîntâmpina isbucnirea violenții, de pe urma căreia vor suferi în primul rând tot jidovii. Nu voim pieirea nimănui; dar voim salvarea noastră.

In ce privește măsurile de luat contra jidovilor, trebuește avut în vedere că ele vor întâlni o solidaritate desăvârșită nu numai a jidovilor din țară, dar și a întregii jidovimi de pe glob.

Ca atare, numai o solidaritate românească va putea lupta cu succes contra solidarității formidabile judaice; iar încercările izolate de luptă sunt menite a fi zdrobite cu timpul, mărind și mai mult descurajarea noastră.

Cum în stadiul nostru actual, de inconștiență și inerție a unora, sau de egoism al altora, nu putem spera să se poată forma o viguroasă solidaritate conștientă românească, mai înainte de groaznica deslănțuire a furtunii, este nevoie ca statul, cu puterea și autoritatea lui, să intervină, substituind solidarității conștiente încă neexistentă, o altă solidaritate impusă prin măsuri de stat necesare apărării națiunii, măsuri cărora va trebui să li se supună toți Românii, indiferent de părerile lor personale.

Eliminați jidanii!

Ca măsuri propun:

a) In domeniul material :

— Imobilele urbane și rurale încăpute în stăpânirea iudaică trebuiesc redate imediat Națiunii Românești.

— Jidovii trebuiesc scoși din mijlocul satelor, unde profitând de mizeria, de naivitatea și de bunătatea populației rurale, o exploatează fără milă sub toate formele.

— Să se ia dreptul jidovilor de a participa la orice fel de licitație publică, de orice natură, deoarece întotdeauna concurența lor a fost neleală.

— Legea referitoare la falimente, fiind anume făcută în interesul lor, trebuie modificată.

— Să se organizeze târgurile și oboarele astfel, ca jidovii să nu mai poată teroriza producătorii cu prețurile pe cari le impun după bunul lor plac.

— Să se organizeze cooperația în folosul producătorilor și al consumatorilor, iar nu în interesul paraziților Români și intermediarilor jidani, cum este cazul astăzi.

Toată industria în legătură cu apărarea națională, să fie numai și numai în mâini ALESE românești, căci ce folos că apărarea noastră națională poate fabrica anume produse în țară dacă nu este garantat secretul fabricației, cantitățile fabricate, cele în curs de fabrcație, cât și ceeace urmează a se mai fabrica.

In privința restului industriei, din moment ce statul românesc face o serie de sacrificii pentru încurajarea ei, el are tot dreptul a impune obligațiuni în privința personalului și a-i fixa prețurile produselor, care în nici un caz nu trebuiesc să întrecă pe acelea ale țărilor industriale, de unde am putea să primim aceleaș produse, în schimbul produselor noastre românești.

— Orașele românești trebuiesc să capete caracter românesc, căci azi, țara noastră cu trupul Daco-Roman, iar capul de jidov, are aspectul unui MONSTRU. **Exproprierea este absolut necesară în interesul națiunii, mai ales că avem și cazul precedent al exproprierei agrare, făcută fără milă asupra propriilor noștri consângeni.**

— Trebuiește înfiltrat tineretului nostru o nouă mentalitate și anume a muncii, a jertfei de sine, subordonând interesele personale, intereselor neamului.

Lașii cari sunt naționaliști dar nu și antisemiți !

— O societate ca a noastră în care s'a cuibărit părerea că cine muncește cinstit este un prost, are nevoe de un tratament radical pentru însănătoșire. Instituția străjeriei și a premilităriei trebuiesc utilizate, în primul rând, la reeducarea națiunii în cultul muncii intelectuale, dar mai ales manuale, în cultul jertfei de sine, în interesul neamului, și în spirit religios.

Munca manuală trebuiește ridicată la rangul de noblețâ.

Deasemeni nu se admite a sustrage tinerii dela biserică în interesul instrucției.

Inițiativele românești, din afara acestor două organizațiuni, cari voesc să lucreze benevol, în acelaș scop, trebuiesc încurajate iar nu oprimate.

ȘCOALA ȘI REALITAȚILE ROMANEȘTI

— Școala noastră este străină de nevoile vieții românești. Ea nu dă pentru viață combatanți viguroși, ci infirmi, după ce a tocit memoria și a atrofiat judecata și inițiativa tocmai elementelor celor mai conștiincioase, ambițioase și dornice de muncă.

b) In domenul spiritual este indispensabil a înlătura pe jidani din toate locurile unde ei ar putea exercita o cât de slabă înrâurire asupra educației, sau asupra instrucției copiilor noștri, în spirit creștin și românesc.

Presa și literatura în limba românească nu trebuiesc să abă la bază decât concepția creerului și sensibilitatea inmi românești.

c) Să se refuze jidovilor drepturile de egalitate în stat cu elementul românesc, din moment ce însuși jidovii se exclud dela egalitatea cu Românii, considerându-se superiori ca „popor ales".

MAINE :
SA REVENIM ASUPRA TUTUROR DREPTURILOR ACORDATE CRIMINAL, JIDANILOR
— Răspunsul d-lui prof. Ion Sân-Giorgiu —

D. ministru Valer Pop despre protecția muncii naționale

— Guvernul nu pleacă, iar succesiunea nu este actuală —

Importante declarații făcute ziarului nostru de d. ministru al industriei

— Dela redacția noastră pentru Ardeal și Banat —

Băile Herculane. — D. Valer Pop, ministrul industriei și comerțului, a fost în localitate.

Rolul important pe care-l are d-sa în guvern, precum și o seamă de probleme al căror animator este, ne-a determinat să-i solicităm câteva declarații pentru *„Porunca Vremii"*.

— „Fiindcă e vorba de un ziar românesc, pentru care am toată simpatia — spune d-sa — vom sta de vorbă, încheind în primul rând un armistițiu. Și fiindcă e vorba de armistițiu, depune te rog arma".

Așez pe masă creionul, „arma" cu pricina, lăsând totul în seama memoriei.

Trec la una dintre cele mai arzătoare probleme.

PROECTUL LEGII PENTRU PROTECȚIA MUNCII NAȚIONALE VA FI TRECUT PRIN PARLAMENT

— „S'a răspândit svonul, că proectul dvs., d-le ministru, pentru care voiți să așezați munca românească pe temelia ce i se cuvine, ar întâmpina chiar și opoziția unora dintre membrii guvernului și ai partidului".

— „Proectul de lege pentru protecția muncii naționale este în curs de complectare — declară d. ministru Pop — **și se reazimă pe justa dorință a opiniei publice românești. Proteguirea muncii românești fiind un deziderat de ordin național, se încadrează în doctrina și programul de activitate al guvernului și al partidului liberal. Prin urmare, orice svon este lipsit de temei. Proectul, LA MOMENTUL POTRIVIT, va vedea lumina zilei".**

— „Pentru a eluda ordinul ministerului industriei și comerțului, privitor la tablourile de personal ce trebue să le întocmească întreprinderile la Timișoara și în alte orașe din Transilvania, au fost trecute persoane, cari în realitate nu sunt angajate, ci în schimbul unei sume, figurează pe statele de leafă. Ce măsuri preconizați pentru curmarea acestui procedeu"?

— „Proectul de lege va rezolva toate problemele ce au legătură cu munca națională, inclusiv și chestia personalului din întreprinderi".

AFACEREA LLOYD DIN TIMIȘOARA

— „In orașele de pe frontiera de Apus a țării funcționează o sumedenie de societăți „comerciale", „industriale" și „agricole", întreținând cluburi unde se pune la cale și se finanțează propaganda de ponegrire a României. Cazul societății „Lloyd" din Timișoara e foarte con-

cludent în această privință.

Ce măsuri ați luat împotriva societății „comerciale" Lloyd"?

— *„Cunosc cazul. Ministerul de*

D. VALER POP

industrie și comerț va apăra interesele pe cari statul român, prin organele sale, le are față de această societate. In această direcțiune, contenciosul ministerului a și luat toate măsurile de rigoare".

GUVERNUL NU PLEACA, IAR SUCCESIUNEA NU ESTE ACTUALA

— „In speranța că nu comit nici o indelicatețâ, îmi permit să vă întreb, d-le ministru, dacă problema succesiunii este actuală, și cum o privește guvernul"?

— „Problema succesiunii este rezervată Factorului Constituțional. La momentul oportun, Suveranul va aviza. Până atunci, toate combinațiile cad, oricât de bine ar fi ticluite. A vorbi despre succesiune, oricât ar dori-o unii, **e prea timpuriu. In clipa când va deveni actuală, PARTIDUL NAȚIONAL LIBERAL, dacă se va face apel la dânsul, VA STA LA DISPOZIȚIE".**

Singura soluție : eliminarea jidanilor

— Un articol al d-lui A. C. Cuza —

Sub titlul acesta, d. profesor A. C. Cuza publică în „Apărarea Națională" un articol, din care reținem :

„Logica stăpânește, ca putere suverană și lege absolută nu numai gândurile omenești — făcând ca cele mai tainice chiar să se dea pe față — ci și faptele.

„Așa se întâmplă și aici :

„Ancheta cu „problema Palestinei", se transformă în anchetă asupra problemei jidanilor în România".

„Dar, iată că logica merge mai departe : Ancheta asupra problemei jidanilor în România — adusă în discuție de ziarul „Curentul", indirect, cu problema Palestinei — obliga celelalte organe de publicitate românești, să-i dea toată atenția pentru a-și informa cetitorii. Astfel se ridică acum, obligatoriu, valorosul organ naționalist și creștin, de sub conducerea energică a eminentului său director, d. dr. Ilie Rădulescu, și publică un „Referendum".

„Aici, cum se vede, nu mai este vorba de „problema Palestinei", ci, direct, de problema jidanilor în România.

„In continuarea „Anchetei" ziarului „Curentul", logica — iarăși — a făcut să intervină „Referendum"-ul ziarului „Porunca Vremii", al cărui „Chestionar", *bine alcătuit, fixează problema definitiv, ca o problemă a noastră, românească, căutând, teoretic, soluția ei.*

„Dar logica nu se oprește aici.

„Soluția teoretică, *a problemei jidănești, în România, trebuie să realizeze, fără întârziere — iarăși din logica însăși a primejdiei, pe care o prezintă pentru existența nației românești* — soluția practică.

„Consultării naționale" — se cere dar să-i urmeze imediat — acțiunea națională conformă.

„Așa cere logica iar.

„Că doar nu vor fi voit — și cei cu „Ancheta" și cei cu „Referendum"-ul — să vorbească în vânt.

„Astfel — din logică în logică — am ajuns la următoarea concluzie, logică și ea, cum nu mai poate fi alta :

„Consultarea națională, asupra problemei jidănești, în România, ni impune conlucrarea națională, pentru soluția ei.

„CARE SOLUȚIE?

„Nu este decât una singură — logică — pentru că numai ea rezolvă problema, făcând-o să nu mai existe : ELIMINAREA JIDANILOR.

„Se cere dar ca toți naționaliștii creștini, din România — uniți și cu acei din celelalte țări, cu directive identice — să primească această soluție, ca singură soluție posibilă, și să lupte: pentru a o realiza !

„Altă cale nu este".

POLITICE

CONGRES INTERNAȚIONAL

CONGRESUL internațional de antropologie ce deschide mâine dimineață în amfiteatrul facultății de drept, subt înaltul patronaj și în prezența M. S. Regelui Carol II.

*

COMEMORARE

S'AU IMPLINIT, azi, 118 ani de când mitropolitul Dionisie Lupu al Ungro-Vlahiei a reînființat școala de cântăreți la mitropolie, numind ca director pe ieromonahul Macarie.

*

ELECTRIFICARE

IN CURAND vor începe lucrările de electrificare a regiunei Târgoviște-Moreni pe o distanță de 44 km.

Lucrările vor costa suma de 16 milioane.

*

NUMIRILE DE NORMALIȘTI

MINISTERUL educației naționale a terminat lucrările de repartizare a posturilor vacante în învățământul primar.

Săptămâna aceasta vor fi publicate tablourile cu nouii numiți.

INAUGURARE

IN PREZENȚA d-lor A. Thiery, ministrul Franței și Louis Marin, se inaugurează azi după amiază biblioteca asociației tineretului franco-român, din str. Bălcescu.

OMAGII LUI TAKE IONESCU

IERI după amiază miniștrii de externe din Mica Înțelegere au depus o coroană pe mormântul lui Take Ionescu.

VINE IN ROMANIA D. TITULESCU?

SE ANUNȚA, că în cursul lunii Octombrie d. N. Titulescu va reveni în țară și va reîncepe activitatea publică.

HOTEL TURISTIC

D. SERGIU DIMITRIU s'a înapoiat aseară dela Poiana Țapului, unde a vizitat împrejurimile în vederea construirii unui hotel turistic.

CONGRES POLITIC

SARBII din România își țin congresul general la Timișoara, în ziua de 3 Septembrie.

Se vor discuta chestiuni de organizare.

REDESCHIDEREA ANULUI ȘCOLAR

AZI se redeschide anul școlar. Până la 8 Septembrie se vor ține examenele de corigență, de capacitate și de admitere.

Iar la 9 Septembrie vor începe cursurile.

Samavolniciile dela Făgăraș

La Făgăraș a avut loc constituirea consiliului comunal, după amânări cari au stârnit revolta opiniei publice.

Constituirea, însă, a însemnat săvârșirea unor nemaipomenite abuzuri.

Ni se spune, că în loc să presideze ședința prefectul — care a lăsat vorbă la semitori că... s'a sinucis — ori subprefectul, a fost chemat să conducă desbaterile prim pretorul județului. Și acesta a îngăduit intrarea, în sală, a numeroși indivizi cari nu avea nici o legătură cu lucrările consiliului, cum sunt iredentistul Bartovici și senatorul O. Pop, socrul prefectului, cari n'au făcut altceva decât să vocifereze barbar.

Dar, nu numai atât. La un moment dat, liberalii — înfrânți rușinos în alegeri — și-au dat mâna cu național-țărăniștii și fatmosul Aurel Dobrescu a început să conducă desbaterile. Iar un oarecare Francisc Böde a fost proclamat prezident de vârstă, fără nici o justificare legală.

Față cu aceste abuzuri, consilierii agrarieni, în număr de 15, au protestat și au părăsit ședința, înaintând o întâmpinare ministrului de interne.

La Lille, în Franța, aderenții lui Leon Blum s'au baricadat într'o fabrică de textile

Ministerul cooperaţiei
va achiziţiona 10 mii de nuci

In vederea aplicării decretului pentru protecţia lemnului de nuc, ministerul cooperaţiei a intrat în tratative cu pepiniera de nuci din Novaci-Gorj, pentru a achiziţiona un număr de 10 mii pomi, în etate de patru ani.

Aceşti pomi vor fi folosiţi în diverse islazuri, livezi, ferme ale statului, etc., din jud. Gorj, precum şi pentru a înlocui pomii cari vor tăiaţi de acum înainte.

După cum se ştie prin noul decret urmează ca în locul fiecărui arbore tăiat să se planteze alţi trei.

Această măsură a fost luată anume pentru a repopula livezile noastre de nuci, cari în urma tăierilor samavolnice din ultimul timp au fost în parte, desfiinţate.

A doua şedinţă
a comitetului naţional al vinului

Mâine dimineaţă va avea loc a doua şedinţă a comitetului naţional al vinului, sub preşedinţia d-lui C. GORCIU, secretar general la ministerul agriculturii şi domeniilor.

Se va lua în discuţiune raportul prezentat de direcţia viticulturii cu privire la delimitarea zonelor viticole din ţară.

Palatul administrativ al căilor ferate
va avea 12 etaje

Comisia specială a primăriei Capitalei a examinat planurile alcătuite de d. arhitect Duiliu Marcu pentru construcţia Palatului administrativ al Regiei Autonome C.F.R. ale cărui fundaţii au şi început să se sape pe vastul teren din bulevardul Dinicu Golescu, până mai dăunăzi ocupat de atelierele centrale ale căilor ferate.

Se ştie că pentru construcţia Palatului administrativ al căilor ferate se mai elaborase un proect după care acest palat trebuia să fie cea mai înaltă construcţie din Capitală, mergând la 80 metri.

Planurile semnate de d. Duiliu Marcu prevăd o înălţime numai de 48 metri cu 12 etaje.

Ori cum, disproporţia între viitorul Palat administrativ şi gara de Nord aşa transformată şi cârpită cum e, este destul de mare.

Se prelungeşte bulev. Brătianu
între bulev. Maria şi podul Şerban-Vodă

Primăria Capitalei a făcut formele pentru exproprierea imobilelor destinate să fie dărâmate pentru realizarea prelungirei bulevardului I. C. Brătianu şi pe traseul între bulevardul Maria şi cimitirul Bellu.

De fapt, aceste forme sunt începute încă de acum trei ani şi priveau numai porţiunea dintre strada Sfinţilor şi bulevarul Maria.

Intre podul Şerban-Vodă şi b-dul Maria, unele imobile sunt expropriate mai de mult, aflându-se pe traseul vechi decretat în 1910.

Pentru celelalte imobile formele vor fi desăvârşite prin justiţie.

Cele aflate în posesia primăriei au şi început să fie dărâmate.

Instrăinarea pământurilor rurale,
un pericol naţional

Industriaşii jidani au început să cutreere împrejurimile marilor oraşe

După cât ni se pare, circulaţia pământurilor noastre rurale a început să preocupe dela o vreme pe toţi acei cari sunt datori să-şi spună cuvântul asupra chestiunilor pe cari cei interesaţi le-ar fi vrut lăsate pe seama indolenţei autorităţilor româneşti.

Uşurinţa cu care pământurile rurale, de pildă, sunt trecute în mâinile străinilor, trebue să alarmeze pe toţi românii adevăraţi, deoarece în cazurile acestea înseşi existenţa neamului românesc, este în joc.

Pericolul este mult mai mare, decât şi-l închipue autorităţile noastre. Instrăinarea pământurilor rurale nu poate fi lipsită de urmări fatale pentru Ţara Românească. Fiindcă pământurile înstrăinate vor fi pentru totdeauna lipsite de acel suflu care întreţine o atmosferă favorabilă afirmărilor cu caracter naţional.

Străinii devenind odată proprietari de pământuri rurale, vor căuta să facă din acestea, mici sau mari insule de refugiu pentru elementele ostile mişcării de redeşteptare naţională. Iar pe de altă parte, pământurile rurale intrate în mâinile străinilor, vor alimenta în viitor toate acţiunile ce au de scop împrăştierea românilor băştinaşi din împrejurimi.

Cu ocazia congresului Confederaţiei asociaţiunilor de profesionişti intelectuali, d. THEODOR MANDRU, în calitate de preşedinte al Societăţei inginerilor agronomi, a arătat în ce constă acest pericol naţional care se afirmă prin instrăinarea pământurilor rurale.

D. ing. THEODOR MANDRU şi-a spus, aşa dar, cuvântul. D-sa, mai în măsură ca mulţi alţii cari stau cocoţaţi în fruntea diverselor instituţii, a arătat cari sunt urmările circulaţiei pământurilor rurale. din mâinile românilor în cele ale străinilor.

„Este, deci, vorba de o problemă de o importanţă covârşitoare, de o deosebită gravitate", — *a afirmat d. THEODOR MANDRU.*

CUM RAMANE CU ART. 5 ŞI 7 DIN LEGEA PENTRU ORGANIZAREA AGRICULTURII?

In legea pentru organizarea şi încurajarea agriculturii există două articole 5 şi 7, prin care orice pământ rural se poate înstrăina spre vânzare cetăţenilor români cu scopul de a se desvolta întreprinderile industriale.

Asupra acestei chestiuni am mai insistat noi în câteva rânduri. Şi de fiecare dată am cerut ca articole menţionate să fie modificate în sensul ca pământurile rurale să nu fie înstrăinate spre vânzare decât cetăţenilor români, de ORIGINA ETNICA ROMANA. Ceiace, însă, nu s'a întâmplat!

Dat fiind că suntem din nou informaţi că foarte mulţi industriaşi jidani au început să cutreere împrejurimile marilor oraşe din ţară — prin pământuri rurale se înţeleg şi terenurile cari se găsesc la marginile oraşelor — pentru a zăpăci mintea locuitorilor cu tentaţii băneşti, chestiunea circulaţiei pământurilor rurale a început abia de acum înainte să fie de actualitate.

Şi nu va trece multă vreme şi vom auzi că toţi acei cari şi-au cumpărat terenuri rurale, sunt jidani, unguri, etc. Iar consecinţele acestei stări de lucruri se pot cunoaşte încă de pe acum : marile oraşe, în mijlocul cărora stau cuibăriţi străinii de acest neam, vor fi încercuite de întreprinderi în majoritate jidoveşti, încât se va ajunge să nu mai fie nimic românesc, nici în centrul marilor oraşe, nici la periferiile acestora.

— v. d. —

Reglementarea regimului silvic

D. V. P. SASSU, ministrul agriculturii şi domeniilor, a semnat o decizie prin care se pune în aplicare noui norme după care în viitor se vor exploata, conserva şi ameliora pădurile ţării.

Această măsură a fost luată în urma faptului că actualmente domneşte în această chestiune o stare de provizorat care durează de peste 14 ani.

Pentru a se curma odată cu această stare de lucruri s'a acordat un ultim termen, până la 1940, în care timp toate pădurile se vor acorda cu dispoziţiunile legei pădurilor de protecţie, apărarea naţională şi monumentelor naţiunii.

Cum se face valorificarea cerealelor
în jud. Neamţ

PIATRA NEAMŢ, 31. — Cu valorificarea cerealelor în judeţul Neamţ, a fost însărcinată federala „Alexandru cel Bun".

Aceasta, prin diferite afişe şi manifeste, a înştiinţat populaţia judeţului că federaia cumpără grâu dela săteni, în numele Cecopavei, cu preţurile cele mai avantajoase şi pentru a veni cât mai mult în ajutorul sătenilor. S'au înfiinţat şi centre, în diferite părţi ale judeţului, pentru colectarea cerealelor.

Populaţia, luând de bune aceste presupuse metode de gospodărie a Cecopavei afişe şi diferite anunţuri, se prezintă la centre cu cereale pentru a le vinde.

Insă mare le este surpriza, când li se comunică, de către conducătorii centrelor, că nu au bani şi deci nu le mai cumpără cerealele. Unii cetăţeni mai cu stare, lasă marfa la magaziile centrelor, încredinţând-o pe cre-dit conducătorilor centrelor de valorificare, după care vin apoi, zilnic şi bat zeci de drumuri pentru a-şi lua banii, cheltuind astfel cel puţin jumătate din valoarea cerealelor.

Cei mai nevoiaşi şi care angajează cărăuşi, sunt nevoiţi a le plasa pe nimica toată la negustorii evrei, care stau ca gaiţele în jurul acelor centre.

Pe de altă parte, cantităţi imense colectate la centre, sunt neachitate.

Conducătorii centrelor spun locuitorilor că deşi au intervenit în numerose rânduri la Cecopava, totuşi nu li se dă banii necesari, iar făgăduinţele deşarte şi afaceriste ale pr. Dron, au rămas zadarnice.

Lumea se întreabă : federală are interes ca să se eschiveze de la cumpărarea rodului muncei populaţiei şi s'o lase la discreţia speculanţilor evrei, sau e încă vre'o afacere a pr. Dron, cu centrala cahalului evreesc ?

Noi credem că rolul Cecopavei, este de a pune la adăpost pe micii producători de specula ce se face în detrimentul lor.

Populaţia din jud. Neamţ, unde nu există un negustor român, se plânge pe această cale şi aşteaptă de la cei în drept o cât mai grabnică soluţionare a acestei grave probleme, lăsată la voia întâmplării.

Congresul internaţional cooperativ

D. dr. I. I. Tatos, director al Centralei cooperative de import şi export, a plecat la Paris fiind delegat a lua parte la lucrările Congresului internaţional cooperativ, ce are loc între 6-9 Septembrie a. c.

Acţiunea naţional-creştină
în cartierul Gării de Est

Un numeros grup de cetăţeni s'au întrunit, Duminică dim., la sediul secţiei I, circa 19, a organizaţiei naţional-creştine din culoarea de Negru, sub preşedinţia d-lui Nicolae Neagu.

Şedinţa s'a deschis prin formula: „Prin Cuza-Goga la isbândă !" Corul tineretului lăncier a intonat, apoi, rugăciunea.

După ce au vorbit d-nii Vasile Irimescu, Grigore Dumitru, Oprea Ştefan şi d-ra Demetrescu, a luat cuvântul d. Neagu, care a arătat punctele cardinale ale programului partidului naţional-creştin.

D-sa face cunoscut înscrierea în cadrele secţiei I a d-lui dr. C. Ionescu-Dorohoi, care a fost proclamat în unanimitate preşedinte de onoare.

Adunarea hotărăşte să se trimită d-lui prof. A. C. Cuza, preşedintele suprem al partidului, felicitări şi urări de viaţă lungă cu ocazia zilei onomastice.

GREFA TRIB. DOLJ, S. I-a

Extract Nr. 41108

D. Ioan Mureşeanu, din Craiova Str. Severin 69, cu petiţia înreg. la Nr. 36471 din 18 Septembrie 1933, a intentat acţiune de divorţ contra soţiei sale Maria Mureşeanu, din Craiova Str. Plevnei 24, pentru motivele din acţiune.

Din căsătorie au rezultat copiii: Ion de 16 ani şi Alexandru de 15 ani.

Soţii nu posedă avere.

Grefier, *Indesciftabil*

Dos. 2826/1933.

25 centre care vor figura
în zonele viticole

Eri s'a semnat jurnalul consiliului de miniştri prin care se consacră denumirile geografice a 25 centre cari produc vinuri cu renume şi cari implicit vor intra în zonele viticole, după cum urmează :

Mediaş, Alba Iulia, Tehna, Drăgăşani, Panciu, Odobeşti, Nicoreşti, Costiugeni, Codru, Cotnari, Dealul Mare, Murfatlar, Diciosânmartin, Mureş, Năsaud, Diosâg, Buzău, Iaşi, Segarcea, Suceava, Turnu Severin, Bacona, Siloziu şi Chertenis.

Doleanţele absolvenţilor
şcolilor comerciale

Absolvenţii şcolilor comerciale au înaintat ministerului educaţiei naţionale, următorul memoriu :

„Absolvenţii şc. comerciale superioare, serii vechi, care prin legea de organizare a învăţământului comercial secundar din 1 Aprilie 1936, fiind nedreptăţiţi prin dispoziţiile acestei legi, strâns uniţi şi în unanimitate roagă pe d. ministru al educaţiei naţionale de a reveni asupra unor dispoziţiuni şi anume în ceeace priveşte admiterea în învăţământul superior, întrucât :

I) „Absolvenţii şc. comerciale, serii vechi, având un drept câştigat prin legea veche şi care din nefericire n'au putut ocupa până astăzi nici un serviciu şi nici n'au avut posibilitatea de a urma cursurile Academiei Comerciale, astăzi sunt lipsiţi de orice drepturi şi ca atare diploma pe care au obţinut-o nu mai valorează nimica.

„In afară de aceasta, ce fac bieţii părinţi cari şi-au cheltuit ultimul ban pentru întreţinerea în şcoli şi astăzi văd că şcoala care au urmat-o nu mai ajută? Prin lege se fixează termenul de 5 sesiuni pentru luarea bacalaureatului, iar după această dată toţi aceia care nu vor putea lua bacalaureatul vor fi consideraţi ca simpli absolvenţi a lic. comercial. Dar ne întrebăm : de unde mai plătim taxa de examen 1200 lei pentru fiecare sesiune, plus deplasarea la locul unde se va ţine examenul, când noi nu avem nici existenţa ?

II) „Tot prin legea nouă ni se ia dreptul de a fi funcţionari la stat fără bacalaureat. Ce facem toţi aceia care n'avem pământ să ne apucăm de agricultură şi nici bani ca să facem comerţ ?

III) „Art. 39 din prezenta lege vorbeşte de ajutoarele ce se dau absolvenţilor şc. comerciale şi licenţiaţilor Academiilor Comerciale pentru a-şi întemeia o întreprindere comercială şi specifică chiar dacă acesta este unul din punctele principale al acestei legi. Au făcut colegi de ai noştri cerere şi nu li s'a aprobat de către consiliul de îndrumare.

„Astfel fiind, rugăm călduros pe d. ministru cât şi onoratul consiliu de îndrumare de a lua în consideraţie doleanţele noastre şi a ne admite accesul în Academiile Comerciale fixând totodată un termen în care toţi vechii absolvenţi ai şc. com. sup. să-şi poată aranja situaţia".

Rugăm pe toţi d-nii colegi din întreaga ţară de a răspunde cât mai urgent chemării noastre şi de a veni în număr cât mai mare în ziua de 4 Sept. crt., ora 8 dimineaţa la redacţia ziarului „Porunca Vremii", str. Sărindar, colţ cu Brezoianu, pentru a ne sfătui şi a decide asupra căilor de urmat pentru susţinerea intereselor noastre.

Sistemele ministerului educaţiei naţionale
Să se facă dreptate învăţătorului Gh. Grigoraş

Învăţătorul Gh. Grigoraş, din Golebina-Durostor, ni se plânge că ministerul educaţiei naţionale i-a desfiinţat postul şi a rămas, cu familia, muritor de foame.

Mărturisim, că nu înţelegem măsura ministerului. Dacă a fost nevoe să se desfiinţeze postul, de ce nu s'a dat un alt loc învăţătorului ? Ce sistem e acesta de a lăsa oamenii pradă mizeriei ?

In numele dreptăţii cerem ca învăţătorul Gh. Grigoraş să fie plasat numai decât. Să i se dea ce i se cuvine. Că nu cerşeşte nici o favoare.

Se aude ?

Dela Uniunea generală a meseriaşilor

In vederea pregătirii congresului meseriaşilor, ce se va ţine în jud. Teleorman, se va face întâi sfinţirea drapelului la Zimnicea în ziua de 12 Septembrie ora 9 dimineaţa, urmată de congres, care va continua a doua zi la Turnu Măgurele.

In acest scop consiliul general al Uniunei se va întruni: *Joi seara*, 2 Septembrie, sub preşedinţia d-lui Teodor Ionescu, preşedintele Uniunei, la sediul organizaţiei din Capitală str. Dionisie Nr. 3 colţ cu str. Batiştei, când se va perfecta lucrările pregătitoare pentru acest scop, în cadrul intereselor de Stat şi al armoniei soçiale.

Edili români ai Braşovului !
Faceţi-vă datoria patriotică faţă de generaţia eroică a războiului !

Publicăm mai jos un memoriu al generaţiei viteze a războiului — decoraţii cu Steaua şi Coroana României cu spade şi panglică de Virtute Militară — adresat către edilii românescului oraş al Braşovului.

Este vorba de îndreptăţirea eroilor de a avea un cămin. Indreptăţire care, dacă a putut fi contestată şi amânată la calende, pe vremea când jidanii şi minoritarii stăpâneau administraţia comunală a Braşovului, azi nu mai poate fi întârziată în dreapta ei realizare, când în capul Braşovului este un bloc de acţiune şi de simţire românească.

Facem prin urmare apel călduros la Românii pe cari i-a ridicat în fruntea comunii din Braşov, conştiinţa românească, să-şi facă datoria. Generaţia războiului, viteji decoraţi, au dreptul la un cămin în cetatea românească a Braşovului.

Iată acum şi memoriul:

„Prin legea votată de Parlamentul Ţării în sesiunea ordinară 1936—37 şi promulgată la 13 Aprilie 1937 s'a acordat, ca o recompensă naţională, dreptul de a fi împroprietăriţi cu câte un loc de casă, *toţi ofiţerii activi şi de rezervă, care în timpul războiului de întregire au fost distinşi pentru destoinicie şi bravură pe câmpul de luptă cu ordinele:* „Steaua sau Coroana României" cu spade şi panglica de „Virtute Militară".

La apelul lansat de un Comitet de iniţiativă s'a convocat o adunare generală a posesorilor acestor decoraţii de război stabiliţi în Municipiul Braşov. Adunarea, la 16 Iunie 1937, a procedat la alegerea unui comitet, care să activeze pentru obţinerea împroprietăririi în raza Municipiului Braşov.

In afară de cererile individuale, pe care îndreptăţiţii le-au depus la Municipiu, Comitetul ales de adunarea generală a decoraţilor de război, — s'a prezentat în mod solemn la ora 12 în ziua de 19/VII 1937, depunând o cerere colectivă, prin care se solicita conducerea Municipiului, ca să supună desbaterilor Comisiei interimare acordarea recompensei naţionale, prin împroprietărirea autorizată de lege.

D. prim-vicepreşedinte al Comisiei interimare, în numele preşedintelui şi în acel al întregei Comisii interimare, a asigurat că toată solicitudinea românească a conducătorilor Municipiului se va pune la înfăptuirea marelui şi patrioticului act ce li-se supunea.

Comitetul ales de decoraţii de război a revenit la Municipiu pentru a lua contact atât cu d. preşedinte, cât şi cu al doilea vice-preşedinte al Comisiei interimare.

Asigurările obţinute au fost însufleţite de aceleaşi promisiuni, că această împroprietărire se va face.

La 8 Iulie 1937 — însă — se aduce la cunoştinţa Comitetului o hotărâre luată la 22 Iunie 1937 sub nr. 18525—937, că: „se aşteaptă apariţia regulamentului de aplicare a legii de împroprietărire pentru a se putea lua dispoziţiunea autorizată de legea din 13 Aprilie 1937".

SERVICIUL ECONOMIC AL MUNICIPIULUI A NESOCOTIT HOTARIRILE LUATE

Deşi legea prin art. IV arată că intră în vigoare în totalitatea dispoziţiunilor ei pe data promulgării, deşi legiuitorul nu a prevăzut un regulament nici în conţinutul legei, nici în expunerea de motive, întrucât ea este astfel concepută şi redactată că aplicarea ei nu are nici o greutate de ordin technic, totuşi Serv. Economic al Municipiului, prin formula însuşită de Municipiu în hotărârea No. 18525, a aruncat în drumul înfăptuirei împroprietăririi predica regulamentului, pentru a se amâna şi tărăgăni chestiunea, ştirbindu-i-se din înţelesul acela măreţ, pe care Ţara— prin Reprezentanţa Ei — i l'a dat.

S'au scurs, dela prima intervenţie, tăcut de comitet [illegible] prezent, 45 de zile. In acest timp întreaga opinie românească dela Braşov s'a alăturat cu entuziasm cererei decoraţilor de război, iar presa naţionalistă — în articole înălţătoare — i-a dat sensul unei manifestări de solidaritate românească, de interes naţional.

In ziua de 25 Iulie, conştiinţa naţională, care la Braşov s'a ridicat în toate împrejurările ca un val, căruia nimic nu i se mai putea opune, a dat Braşovului o conducere românească.

CONDUCEREA ROMANEASCA DE ASTAZI A MUNICIPIULUI TREBUE SA INFAPTUIASCA ACESTE DEZIDERATE

Hotărârile, ce se vor lua de-aci încolo, nu vor mai avea straja minoritară; înfăptuirilor româneşti nu li se vor mai cere — ca echivalent — concesiuni din partea minoritarilor.

Sentimentele patriotice româneşti se vor putea înălţa, în înfăptuirea actelor de interes naţional, fără nicio stingherire.

Acestei noi conduceri i se adresează acum cererea decoraţilor de răsboi.

Printre cei îndreptăţiţi figurează, cu mândrie românească, ofiţeri generali şi superiori activi şi ofiţeri de rezervă, care în societatea braşoveană sunt deţinători ai unor situaţiuni din cele mai frumoase. Sunt intelectuali, cari cinstesc pătura conducătoare românească. Ei vor să-şi lege aşezarea de Braşovul românesc, vor să-şi dureze căminul în această cetate cu glorios trecut naţional.

Ei păşesc cu încredere către primul consiliu municipal în întregime românesc al Braşovului, cerând ca actul de cinstire, pe care legea a dat-o, sub forma Recompensei Naţionale, acelor care şi-au făcut datoria pe câmpul de luptă, să fie o mândrie naţională, prin felul cum ea se va realiza.

Cartierul în care căminurile lor vor fi aşezate, suntem siguri, că va sta ca un exemplu pentru generaţia de astăzi, care să arate tuturor că o conducere românească braşoveană a realizat o împroprietărire pentru „Viteji Neamului" — cum legea i-a numit, — de care se vor mândri acei care la 25 Iulie le-au încredinţat destinele româneşti ale Braşovului.

Acei care au ştiut să pună Braşovul în strălucirea exemplului de conştiinţă naţională la 25 Iulie, suntem siguri că şi prin soluţionarea împroprietăririi, prin creiarea cartierului „Viteji Neamului", vor rămâne ca exemplu în fruntea municipiului Ţării".

ROMANI!

Voi cu inima creştină :
De pe ochii voştri rupeţi
Pânza'ntinsă de duşmani,
Nici un ac dela jidani !

Preparatul PAGEOL a fost experimentat vreme îndelungată. Medicii îl prescriu cu succes la multe boli de rinichi, vezică şi uretră.

Nici un alt produs nu are o acţiune mai rapidă, atât de complectă.

PAGEOL mai are avantajul de a nu avea nici o influenţă asupra organelor digestive. Stomacul cel mai delicat îl suportă foarte uşor, fără nici o oboseală. Superioritatea Pageolului e dovedită de următoarele rezultate: urinele sunt mai clare, micţiunile nu mai sunt dureroase şi emisiunea lor e mai puţin frecventă.

In importantul său studiu farmacologic, profesorul Fleury, constată că „PAGEOL" regenerează toate ţesuturile cu care vine în contact şi extermină supărătorul gonococ în ascunzişurile sale cele mai profunde.

De vânzare la farmacii şi drogherii.

L·A·R·E·S
VĂ PUNE LA DISPOZIŢIE AVIOANE
LOCKHEED ELECTRA
DE HAVILLAND DRAGON
DE HAVILLAND FLY
JUNKERS
POTEZ 56
Aparatele cele mai noui şi mai sigure, întrebuinţate pe liniile aeriene americane, engleze, franceze şi germane.
Zburaţi cu L·A·R·E·S în toată ţara !
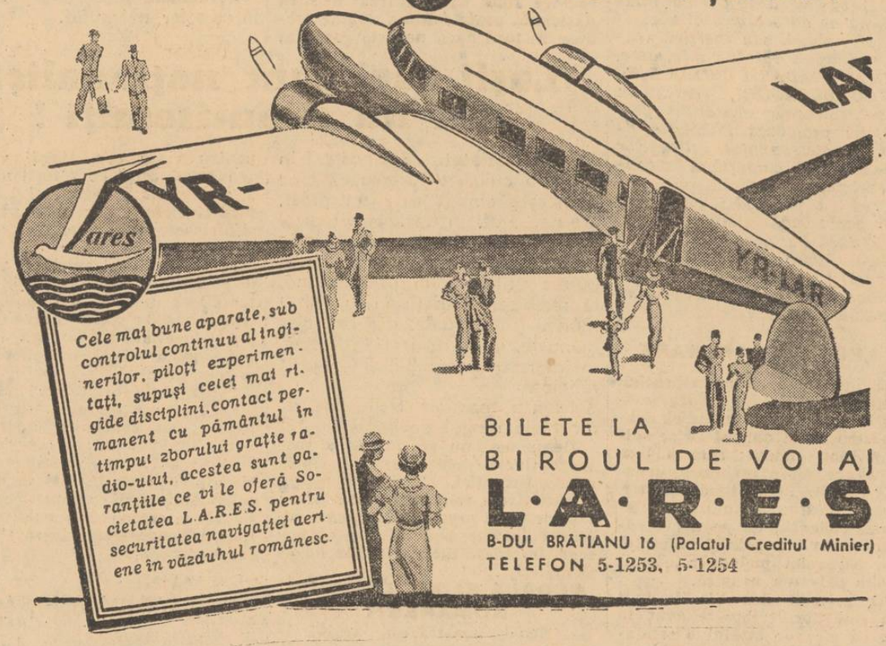

Cele mai bune aparate, sub controlul continuu al inginerilor, piloţi experimentaţi, supuşi celei mai rigide discipline, contact permanent cu pământul în timpul zborului graţie radio-ului, acestea sunt garanţiile ce vi le oferă Societatea L.A.R.E.S. pentru securitatea navigaţiei aeriene în văzduhul românesc.
BILETE LA BIROUL DE VOIAJ
L·A·R·E·S
B-DUL BRĂTIANU 16 (Palatul Creditul Minier)
TELEFON 5-1253, 5-1254

Pe urmele Iudei

Batjocura dela Ghilcoș

Ce se petrece în frumoasa stațiune

GHILCOȘ, 31. — In localitatea noastră, ca dealtfel pretutindeni unde Israel a reușit să-și vâre coada, românii au ajuns astăzi să se simtă străini. Din cele 28 de pensiuni care există în această localitate, una singură, numai una, e românească. Pensiunea dela *„Casa Albă"*. Vilegiaturistul român, care sosește aci, este totdeauna sfătuit să se ducă la una din pensiunile iudeo-maghiare, din cele pe care le-au deschis cu atâta îndrăsneală și pe care le exploatează jidanii. Cum să nu se simtă românul incomod, într'o astfel de pensiune, în care nu se vorbește românește și în care petrecerile au un caracter pronunțat judeo-semit.

In Ghilcoș sunt 21 de vile. Nici una nu este proprietate românească. In Ghilcoș mai există și un oficiu de turism. Nici acela nu este pur românesc. Secretarul lui este un jidan scârbos, depozitar de ziare.

Urechiatul acesta este un speculant ordinar și un mare propagandist al presei iudeo-comuniste, pe care o desface cu foarte multă abilitate.

Ziarele românești le vinde cu un leu mai scump. E un lucru care n'ar părea de crezut și totuși așa este. Zilele trecute, acest jidan sub pretext că în ziarul *„Lupta"* s'au publicat numele vizitatorilor din Ghilcoș, pe care le trimesese tot el la gazeta Fagurmanilor, a reușit să vâre pe gâtul vizitatorilor 200 de astfel de exemplare, îmbiind mieros pe clienți: „Cumpărați *„Lupta"*, d-lor, cumpărați *„Lupta"*. Scrie ceva foarte interesant".

Intoleranța jidovo-maghiară trebuește însă cu orice preț pusă la punct. Altfel ne ducem de râpă.

Trebue să găsim mijloace serioase de îndreptare a acestei stări căci altfel cu oficiul de turism și cu autoritățile noastre, vom ajunge de râsul străinilor și de plânsul alor noștri.

Jidano-maghiarii din stațiunea Ghilcoș trebuesc scuturați cât mai este vreme. Nu de alta, dar prea și-au făcut de cap.

Activitatea subversivă

a soc. tinerilor evrei „Haholuți" din Lugoj

Literatură comunistă și atee. Amor liber. Sioniștii din localitate le acordă tot sprijinul. Să se desființeze acest cuib periculos

Lugoj, 31 August. — Intre societățile evreiești: „MAKABI" „TRUMPELDOR", „BRITT-TRUMPELDOR", „HACOAH", „EZRAS-HOILIM", etc. — prin cari „EXECUTIVA SIONISTA MONDIALA", urmărește educația și instrucția tineretului evreesc, având ca obiective principale: *autoapărarea*, prin toate mijloacele, inclusiv arma, și apoi *colonizarea* Palestinei — se află și aceea a „HAHOLUȚILOR" („Pionieri").

ȘCOLI DE PROPAGANDA IUDEO-COMUNISTE

Un cuib de „HAHOLUȚI" există și în orașul nostru. El a fost stabilit aci prin luna Septembrie 1933 de către reprezentanța în România a organizațiunii sioniste mondiale „HASCHOMER HATZAER" („Sentinela Tineretului"), *în colaborare efectivă cu evreii sioniști din localitate. Cuibul „HAHOLUȚI"-lor din Lugoj, se compune din câteva zeci de evrei și evreice, cari muncesc pe la diferite fabrici și întreprinderi evreești, cu scopul — se spune — să se obișnuiască cu munca fizică în vederea emigrării lor în Palestina. In fond, aceste cuiburi sunt mai mult adevărate școli libere de educație și propagandă iudeo-comunistă. Acest cuib își are actualmente sediul în str. Prayer nr. 20. Intregul cartier este indignat la culme din cauza scandalelor repetate ce le provoacă acești tineri evrei și evreice prin viața lor de infectă promiscuitate, sfidând orice normă de moralitate și de bun simț.*

AMOR LIBER ȘI ATEISM

Intr'una din seri, unul din acești „Pionieri" a ținut tovarășilor săi un discurs în care a expus „importanța" amorului liber în concepția vieții burgheze și în aceea a proletariatului. Cu această ocazie oratorul improvizat, a emis părerea că „HAHOLUȚII" fiind muncitori, trebue să urmeze și în această privință principiile proletariatului care va revoluționa întreaga lume. Intregul discurs s'a bazat pe doctrina marxisto-iudeo-comunistă, sprijinit fiind cu citate din Karl Marx, Lenin, Trotzky, Stalin... Intreaga literatură cu care se alimentează este comunistă și ateistă. In urma unor descinderi, Siguranța locală a ridicat un bogat material subversiv. Fapt concludent. Majoritatea absolută a acestor cărți și broșuri a fost editată la Budapesta în anii 1918—1919, adică în timpul teroarei în Ungaria, a evreului comunist BELA KHUN, alias Cohen, refugiat apoi în Rusia, care, în 1936, l-a trimis în Spania ca să pregătească acolo revoluția anarhistă.

S'a mai găsit la acest cuib subversiv o altă serie de broșuri, imprimate, buletine scrise în limbile ebraică, maghiară și română, *precum și câteva registre cu diferite notări „interesante". Acest cuib infect și subversiv este sprijinit cu mână largă, materialmente și moralmente, de către evreii sioniști din Lugoj, cari au și mijlocit așezarea lor în localitate, în frunte cu târtanul avocat dr. ARNOLD KIRSCHNER, în colaborare cu unii membri ai lojei masonice „AMIAZI" din localitate. Și totuși evreii declară că sunt cetățeni sinceri și loiali... De ajutorarea acestor „PIONERI" ai iudaismului nu e străină nici filiala din Lugoj, condusă de jidoavca SIDON, a organizațiunii mondiale „KIB", cu sediul la Londra, și care se ocupă cu strângerea de fonduri pentru scopurile iudaismului, care contrar interzicerii de către ministerul de interne a acestor fel de colecte, funcționează din plin, făcând colecte fie direct, fie prin plasare de mărci — nu de ale statului, — cu inscripții evreești.*

„HAHOLUȚII" citesc și răspândesc apoi imundele broșuri ale tipografiei „UNION" din Lugoj, proprietatea evreului GALL, care nu odată a dat de lucru parchetului. La această tipografie se imprimă broșuri, în românește și ungurește, de propagare a celor mai abjecte perversiuni, precum și de atacuri deghizate la adresa Tronului, Bisericii și a Națiunei.

Editura este indicată a fi la Timișoara, b-dul Sofia Imbroane nr. 54, iar jos la pagina primă se scrie: „Cenzurat de cenzura presei dela prefectura județului Severin".

Intrebăm pe d. prefect al județului, știe ceva de acest lucru? Cum a fost posibilă aprobarea apariției unor astfel de broșuri periculoase?

Dar să revenim la „HAHOLUȚI". Chestura poliției a cerut desființarea acestei grupări. Direcția gen. a poliției cu ord. Nr. 22.904/1935, a dispus confiscarea publicațiilor de felul celei amintite mai sus, de ori unde s'ar afla. Dar, nici o sancțiune pentru cei cari le editează, tipăresc sau răspândesc. De ce?... Desființarea cuibului de „HAHOLUȚI" din Lugoj, se impune în mod imperios, el fiind dovedit periculos siguranței statului.

Profesor jidan care funcționează ilegal

In atenția ministerului educației naționale

Primim, din partea unui cititor, cu rugămintea de a-l publica, următorul protest către ministerul educației naționale:

Domnule ministru,

Cu onoare vă raportez că umblând să caut ore de limba română la școalele particulare, am descoperit funcționând la catedra de română a gimnaziului Cultura-Aziel, în mod nelegal, un anume V. Marcu, licențiat în filozofie fără a avea seminarul pedagogic.

Drept autorizare legală reinoiește de două ori pe an o toleranță obținută prin manopere oculte, încât personalul învățământului particular este indignat la culme că se calcă legea pentru un venetic. Ba am mai aflat dela anumiți profesori că numitul are inspecții proaste și nu vine la școală fiind bolnav de piept, brutal și nevropat, iar culmea, este certat cu justiția militară, căci a făcut închisoare.

Ordonându-se o anchetă severă, se va constata adevărul contestației de față și cred că se vor lua măsuri, fiindcă direcția îl angajează în fiecare an, deși nu este autorizat de minister, în timp ce licențiați români, cu licența de specialitate și seminarul pedagogic, sunt șomeri, nefiind primiți în școli etatizate.

Cazul este cunoscut la Particular și Inspectorat, profesori serioși afirmând că sunt indignați că individul profesează idei subversive în cancelarii și clasă.

Cu deosebit respect,

G. Drăgan

PALATUL JUSTIȚIEI

HEINRICH WEINTRAUB

Cabinetul IX Instrucție a admis cererea de eliberare pe cauțiune de 25.000 lei făcută de jidanul Heinrich Weintraub, acuzat că, împreună cu mamă-sa Rachela, a comis o serie de escrocherii, spunând că... din cauza mizeriei, sunt nevoiți să vândă covoarele fine persiene și de alte proveniențe străine înșelând astfel pe cei cari aveau naivitatea să creadă în sărăcia jidovească.

Contra acestei eliberări Parchetul Ilfov a făcut ieri apel la Camera de punere sub acuzare de pe lângă Curtea de apel București care va fixa termen de judecată chiar în cursul săptămânii acesteia.

JIDANCA DORA

Tribunalul Ilfov Secția II-a c. c., în completul d-lor Zane și Martinescu, judecători și procuror Vasilescu Bucium, a confirmat eri, pe o perioadă de 30 zile, mandatul de arestare emis de Cabinetul VII Instrucție în contra jidancei Dora Mendel care a comis un abuz de încredere în dauna patronilor și însușindu-și suma de lei 126.000 —, aceasta făcând-o în calitate de cassieră, — a comis un fals în acte private încercând să justifice suma de 85.000 lei cu un cont falsificat și în fine a încercat un șantaj asupra patronilor pentru a scăpa de răspunderile penale, acest din urmă delict încercându-l în complicitate cu un cumnat al ei întru jidănie.

FRAUDELE DELA VAMA GRIGORE GHICA-VODA

D. judecător Lazaroneanu, titularul Cabinetului II Instrucție a luat ieri un început de interogator jidanului Carol Melechi din Cernăuți str. Iancu Flondor nr. 31, fiind audiat — deocamdată — ca informator în fraudele săvârșite de o serie jidănească în dauna vămii Grigore Ghica Vodă și a Băncii Naționale a României cu declarații false de export, privind devizele și valoarea mărfurilor exportate.

OPERATORUL

Tribunalul Ilfov Secția I-a c. c. a confirmat ieri mandatul de arestare emis de Cabinetul VII Instrucție în contra lui St. Totir din str. Vasile Conta nr. 4 care, îmbrăcat în haine de locotenent și dându-și calitatea de inginer, pe când în realitate era doar operator cinematografic, a reușit să se căsătorească cu fata Ioana Coman Simion pe care însă a părăsit-o curând după căsătoria civilă. El este acuzat de excrocherie și port ilegal de uniformă.

CONDAMNARE

Tribunalul Ilfov Secia I-a c. c. a condamnat la un an închisoare corecțională pe individul Cozea Tudor zis Patachon zis Cozac Vasile, zis Căpățână care, prin escaladare, a intrat în curte la Luiza Ofenheimer de unde a furat diferite obiecte de îmbrăcăminte pe care, pentru a nu fi văzute, le-a îmbrăcat, pe sub hainele cu care era îmbrăcat.

JIDAN HOȚ

D. procuror Makarovitch a dat rechizitoriu pe baza art. 537 c. p. și 23 din legea pentru organizarea, exploatarea și administrarea loteriei de stat contra jidanului David Bernstein care și-a însușit contravaloarea unor lozuri date spre vânzare de colectura „Aurora" din str. Academiei 35—37.

Adventiștii în jud. Neamț

P. Neamț, 30. — Marghioala Gh. Apetrei, N. Gh. Herlea, Anica N. Herlea, I. Brâznei, Maria Brânzei, Iancu Pascu și comerciantul Chirilă, toți din com. Ștefan cel Mare, în urma reclamației pr. O. Săndulescu, au fost dați judecății deoarece în propaganda lor adventistă au îndemnat lumea la ostilitate față de religia creștină, aducând totodată și injurii calomnioase la adresa Sf. Cruci, a Sfintelor icoane și a preoților.

Țara și „Porunca Vremii"

Continuăm a publica numele bunilor români, cari au răspuns apelului nostru pentru 10.000 de abonamente și cărora le mulțumim călduros.

Sold precedent lei 3.209.216

M. Rădulescu, prot., Ialomița	150
C. N. Burtan, Vâlcea	150
Dr. Matei Mocanu, Mușcel	150
Coc Octavian, Arad	200
Teodor C. Tiron, Iași	300
Maria Dr. Barth, Iași	200
Ion Papuc, pensionar, Olt	200
Ilie Iordăneseu, comerciant, Prahova	300
Elena Lupu, Cernăuți	200
Maria Sfetea, C. Lung-Mușcel	200
Galeriu N., sub inginer, Năsăud	150
Nicolau Vasile, Iași	50
Petre Dănescu, Dolj	300
Gheorghe Velescu, farmacist, loco	400
Gogu Georgescu, loco	400
Ion Cădinescu, loco	400
Mișu Ionescu, loco	400
Marin Constantinescu, loco	400
Georgeta A. Boteanu, loco	400
Visarion Mihăescu, loco	400
Emil Mureșanu, loco	400
Col. I. Teodorescu, loco	400
Const. Tisescu, loco	400
Manole Marinescu, loco	400
Sava Jeana, loco	200
Valeria Demetrescu, loco	200
Băjenaru D. Ionescu, loco	200
Mihail Tolovici, loco	200
Niculescu Costică, loco	400
Dumitru Băceanu, loco	100
Ing. Mișu Florescu, loco	400
Karl Kley, loco	400
Petcu Corneliu, loco	200
Niculescu Atanasie, loco	400
Herbert Adolf, loco	400
Stănciulescu N. Gh. ,loco	400
M. F., loco	20.000
Țesătoria Teleorman, Teleorman	400
Fotescu G., Buzău	200
Ion Râșcanu, preot, Ialomița	150
Stănilă Hațiegan, Huniedoara	300
P. Bistriceanu, agric., Suceava	200
Vasilescu Tache Const., șef birou, Iași	200
Sandu Săndulache, învățător, Rădăuți	150
Elisabeta C. Andrieș, Iași	150
Florian Șt. Cârstea, președ. org. P. N. C. Argeș	150
I. Pălăngeanu, preot, Vâlcea	200
Antoinette P. Bancov, Dolj	1.000
Petre R. Orbescu, Prahova	150
Nicolae Bejan, loco	200
Anghidiu Drăgan, paroh. Năsăud	150
Revin Sergiu, Tighina	150
Paulina Apostolescu, Mușcel	50
Marioara dr. Tesio, loco	150
Simionescu Evdochia, loco	200
Leontopol V., Comani-Olt	600
Călmăc Justin, Sălaj	150
Echipa Regală Studențească, Caraș	75
I Constantinescu, preot, Botoșani	150
Orest Gheorghiță, preot, Soroca	150
Victor Iudreiu, preot, Huniedoara	150
I. Coban, Bălți	300

Total g-ral lei 3.245.491

Informațiuni

❖ D. V. P. Sassu, ministrul justiției și interimar la agricultură și domenii, s'a înapoiat ieri din concediul de vară petrecut la Karlsbad prezentându-se la minister unde și-a reluat activitatea, încetând astfel interimatul d-lor Mircea Cancicov la justiție și Mih. Negură la domenii.

❖ **Organizația de Negru a partidului național-creștin s'a întrunit în ședință de comitet, la sediul central din b-dul Pache 14, sub președinția d-lui prof. Ion Sân Georgiu.**

❖ *Inscrierile și reinscrierile la Gimnaziile practice comerciale ale Camerei de comerț (str. Argeș 7), continuă în fiecare zi de lucru între 4—6 la secretariatul școalelor. In afară de cursurile școalelor, vor funcționa anul acesta* cursuri facultative *(limbi străine, stenodactilografie, mărfuri pe branșe, cursuri de publicitate, vitrine, calcule rapide, etc.).*

❖ Repetițiile la Opera Română au început azi Miercuri 1 Septembrie la ora 11, unde întreg personalul invitat a luat parte la sfeștanie.

❖ **MAI MULȚI cetățeni din Giurgiu ne aduc la cunoștință un fapt căruia ne e greu să-i dăm crezare. Ni se spune într'adevăr că preotul GH. NICULESCU, parohul bisericii „Sf. Haralambie", a refuzat să deschidă biserica și să oficieze slujba religioasă de înmormântare a unui soldat sărac lipit pământului, care a decedat în spitalul din acea localitate.**

Vrem să știm dacă e adevărat.

❖ Asociația funcționarilor publici cu soții învățătoare roagă pe membrii săi aflați în Capitală să ia parte la consfătuirea ce se va ține Joi 2 Septembrie a. c. orele 7 seara, la sediul său din strada Smârdan No. 4, când se vor discuta și lua hotărâri cu privire la detașările de anul acesta.

❖ Direcțiunea școalei de cântăreți bisericești de pe lângă Sf. Patriarhie aduce la cunoștință că potrivit noului regulament de reorganizare, examenul de admitere în clasa I-a, se va ține în ziua de 15 și 16 Sept. a. c.

Cursurile vor începe la 1 Oct. a. c. Inscrieri și informațiuni, în fiecare zi la secretariatul școalei.

❖ Organizația circ. 33 a partidului național-creștin, sect. IV Verde, face cunoscut membrilor săi că începând de azi, Miercuri 1 Septembrie a. c., la ora 8 seara — și în fiecare Miercuri — se vor ține în mod regulat ședințele săptămânale la cari sunt convocați toți membrii. Sediul, în calea Griviței nr. 245.

❖ **DOMNII ABONAȚI sunt rugați ca la orice reclamație sau schimbare de adresă, să binevoiască a NE TRIMITE ETICHETA cu care primesc ziarul, iar spre a fi prompt serviți SA LIPEASCA pe cuponul mandatului poștal eticheta abonamentului expirat.**

Procesul unui legionar

P. Neamț, 30. — Inaintea completului de vacanță a Tribunalului Neamț, format din d-nii președ. C. Policof, judecător de ședință St. Vasilescu, procuror C. Pitaru și grefier C. Pralea, a venit spre judecare procesul studentului legionar Gavril Vlad, din com. Ceahlău, care fusese dat judecății, fiind contravenient la art. 7 din legea Mârzescu-Mironescu.

La proces, apărarea formată din d-nii avocați Vasilică Soarec, decanul baroului de Neamț, președ. asoc. avocaților creștin, Ernest Kirculescu, fost decan și Costică Manoliu, au spulberat rând pe rând toate acuzațiile, arătând că totul este înscenare, vina neputând-o constitui niște simple opinii exprimate pe căi legale. Tribunalul a dat sentința de achitare.

Dați pentru Casa lui Hristos!

Gândiți-vă că fără o Biserică tare ne prăbușim în anarhia Spaniei

Apostolul, strălucitul luptător pentru naționalitatea și creștinătatea noastră, d. prof. Nicolae Iorga, mâhnit și revoltat de jalea în care se sbate Sfânta Biserică Udrican, a chemat țara să-și apere și ajute Sfânta ei Biserică.

„Porunca Vremii", îmbrățișând călduros apelul d-lui prof. Iorga, a deschis o listă de subscripție, adresată exclusiv sufletului românesc și creștin, chemându-l să-și dea dania pentru sfintele Altare ale lui Hristos.

Cum însă bogații României nu se prea grăbesc să-și dovedească temeinicia credinței, facem apel tot la cei săraci, să ridice slavă lui Hristos.

Toate sumele subscrise se vor strânge într'un „FOND NAȚIONAL PENTRU APARAREA BISERICEI STRABUNE", la dispoziția marelui nostru Nicolae Iorga, care, împreună cu I. P. S. Patriarh, va avea să hotărască destinația ce i se va da.

Subscripția se deschide, pentru a se reface clădirea și pictura sfintei Biserici Udrican, asfixiată de intoleranța ghetto-ului Văcărești, din Capitală. Subscripțiile, însă, în acest fond de apărare creștină se vor permanentiza chiar după acoperirea cheltuielilor cerute de refacerea Bisericii Udrican, ele urmând să aline durerile tuturor lăcașurilor străbunei noastre credințe, mai ales a acelora cari au o însemnătate istorică.

Așteptăm cu nădejde dania Țării, pentru strălucirea sfintei ei Biserici.

Soldul zilei (a XVIII-a) precedente:	**Lei 71.488**
Colecta Bisericii Sf. Treime-Tei, Loco	800
Florin R., Loco	500
Gheorghiță Anastasiu, Loco	100
Dr. V. Tudose, Govora-băi	100
Total Lei	**72.988**

*

Mult Stimate Domnule Director,

Lupta bărbătească, dreaptă și curată pe care a deschis-o d. prof. N. Iorga, pentru Românizarea țării și pentru apărarea Bisericii lui Hristos în aceste vremuri întunecate, când străinii, după ce ne-au cucerit țara și toate bogățiile gliei strămoșești, caută să ne dărâme acum și sfintele Altare, a umplut de bucurie inimile și sufletele noastre, ale răzeșilor lui Ștefan Vodă al Moldovei, din comuna Păstrăveni, județul Neamț.

Această mare bucurie, sunt însărcinat, subsemnatul, de către frații mei săteni, să v'o împărtășesc numaidecât dvs. ca, în calitatea de părinte spiritual al nostru, rugându-vă cu lacrimi în ochi, prin această carte poștală, să vă țineți grăpiș de d. prof. Iorga și să nu-l lăsați să-și înceteze sfânta acțiune, până când nu ne va tămădui definitiv de cele două boli, care mănâncă inimile și sufletele noastre: de străinismul iudaic, care ne-a cotropit moșia și de politicianismul demagogic, care ne-a înstrăinat țara și care ne-a adus la sapă de lemn.

Să trăiți, domnule doctor, și Dumnezeu să vă ajute.

Ilie Davideanu
Plugar
Păstrăveni în 28 August 1937.

*

Mult Stimate Domnule Director,

Incasându-mi astăzi leafa cuvenită pe luna August a. c., vă rog să binevoiți a primi din parte-mi neînsemnata sumă de lei 80 ce reprezintă salariul meu pe o zi, spre a putea astfel contribui și eu — după puterile mele — la apărarea Bisericei noastre strămoșești.

Dacă din 2378 lei, cât primesc lunar, n'aș avea în grije și existența celor 3 copilași ai mei, vă rog să credeți că, din suflet, aș fi dat mai mult.

Bunul Dumnezeu să fericească și să lungească zilele tuturor bunilor români cari luptă pentru vatra și credința lor strămoșească, în frunte cu neprețuita podoabă a neamului nostru, d. prof. Nicolae Iorga.

Viață lungă „Poruncii" ca să poată propovădui mereu porunca Lui Dumnezeu către poporul nostru românesc: „SCAPAȚI-VA DE JIDANI"!

Radu Chirovici
impiegat
Administrația Financiară
Odorheiu

EDITURA ROMÂNEASCĂ
„CUGETAREA"
P. C. GEORGESCU-DELAFRAS
recomandă Domnilor Profesori
MANUALELE de CURS SECUNDAR

Arhiereul Irineu Mihălcescu-Târgovișteanu	Religia cl. I—VIII
I. Nistpeanu, I. Popescu, Alex. Ionescu	Română cl. I—IV
I. Nisipeanu Al. Ionescu	Română V
Const. Dinu, Valeriu Grecu	Română I—III
Georg Hilt, Léon Thévenin	Franceză cl. I—III
Dragoș Protopopescu, Irina Balmuș	Engleză cl. V
D. Voiculescu	Gramatica franceză
C. Perussi	Gramatica italiană
Ștefan Cernăuțeanu, Th. Loewenstein	Germană cl. V—VIII
Andrei Oțelea	Istoria cl. I, II, V, VI
Traian Ciufu	Istoria cl. I—IV
Dim. Ionescu, Ilie Grancea	Istoria cl. I—II
Enache N. Popov	Istoria cl. IV
V. Hilt, El. Bungetzianu	Geografie cl. VI—VII
Hilt, Sc. Demetrescu, Bungetzianu	Geografie cl. VIII
Petre I. Stroescu	Geografia României cl. IV
Av. Țino, M. Theohari, V. Bădulescu	Aritmetică cl. I, II, III
" " " "	Geometrie cl. II—VI
" " " "	Algebră cl. IV—VII
" " " "	Astronomie cl. VII
I. Stamatescu	Geometrie cl. II—III
C. A. Teodorescu, Fl. A. Niculescu	Psihologie cl. VI
Docent Dr. Aurel Voina	Anatomia IV, Igiena VII.
C. Bradețeanu, E. Melinescu	Fizică cl. III
C. Bradețeanu	Fizică cl. V—VII
Corneliu Bradețeanu	Mecanică cl. VIII
I. N. Longinescu	Fizică cl. VI
A. Velculescu	Fizică cl. III
	Chimie cl. IV
Al. Mironescu, V. Z...u	Chimie organică cl. VI
D. Tănăsescu	Chimie organică cl. VI
I. Băncilă	Geologia cl. VIII
Alexandru G. Giuglea	Instrucția civică cl. IV
Vasile Soloveanu	Muzică vocală cl. I—II
Basarab Spartali	Bloc de desen
V. Hilt	Geografie cl. V sup. comerț
Alex. Giuglea	Drept comercial cl. IV—VIII comerț
Victoria A. Velculescu	Studiul mărfurilor I-II

1140

ULTIMA ORĂ

UN COMPLOT SINISTRU

— De ce nu săriți Români ? Jidanii au strâns 120 de milioane pentru a revărsa un nou val de corupție și de anarhie comunistă asupra țării. —

Pălmuiți bestia Petre Petrescu și toate cozile de topor !

Jidanii și-au pierdut, cu adevărat, mințile !

Furioși că lovitura împotriva Patriarhului, pusă la cale prin mizerabilul trădător PETRE PETRESCU, nu numai c'a dat greș, dar se întoarce împotriva lor, cu o și mai masivă indignare a țării, jidanii au înebunit.

„Pieirea ta prin tine Izraele" ! se verifică încă odată.

Dovadă că în hrubele „COMUNITAȚII IZRAELITE DIN CAPITALĂ" și sub imperiul panicei, s'a urzit, de acum patru zile, un nou mizerabil complot împotriva țării, împotriva conștiinței, mișcării și presei naționaliste.

FILDERMANN, BIRMANN, WEISSMANN, KAUFMANN și MICU ZENTLER s'au adunat Sâmbătă seara să examineze situația și să ia măsuri împotriva valului de anarhie... huliganică, românească.

ȘI AU HOTARIT :

Să se facă apel la toate instituțiile jidănești din România și la toți piratii lui Izrael spre a se strânge un „FOND EXTRAORDINAR DE LUPTA IMPOTRIVA ANTISEMITISMULUI". Fond cu care să se dezlănțue o acțiune în stil mare, pentru coruperea tuturor politicianilor și pentru sprijinirea presei democratice judeobolșevice și tuturor grupărilor de stânga, antifasciste.

A fost redactată imediat și o circulară, care a și fost trimisă în cursul zilelor de Luni și Marți, tuturor băncilor, întreprinderilor și marilor tâlhari jidani, circulară al cărei cuprins este următorul :

SLER, MAYER, AFTALION, HAIM, MARCOVICI, etc. și alți 20 de inși câte 500.000, 200.000 și 100.000.

120 de milioane în trei zile ! Ce 'nsemnează asta ! Că într'o lună, și din toată țara, se va strânge peste un miliard, care va fi aruncat în gura leilor politicieni și pentru înebunirea țării, prin cea mai înfiorătoare corupție ce s'a cunoscut vreodată.

CE SE PUNE LA CALE! ?

Dar nu suntem decât la începutul destăinuirilor noastre. Ce'i mai important — adică ce s'a pus precis la cale, cu această sumă extraordinară — vom arăta mâine.

Sunt lucruri de necrezut! De adevărat apocalips! Numai satanica, criminala, infamie judaică le putea imagina.

Suntem în ajunul focului, pârjolului pe care încă țara nu l-a cunoscut până azi.

Intreb sufletul românesc, dacă nu socotește c'a venit clipa supremă să se mobilizeze și să lovească, drept în inimă, corupția, stigmatizând cu ultima energie canaliile, infamele cozi de topor, a căror apă la moară trebuie tăiată imediat, fără o clipă de întârziere !?

Intreb conștiința românească, dacă nu este o lașitate odioasă a mai întârzia fulminanta și masiva înfierare a canaliei Petre Petrescu, infamul nemernic care l-a injuriat pe Inalt P. S. Patriarh? Dacă nu este o primă de încurajare, pentru toți șabbăsgoimii ticăloși, ca bestiei Petre Petrescu, pe care ați văzut cum îl iau în brațe jidanii, în circulara lor, să nu i se pună pe frunte fierul roșu al disprețului și scârbei întregei țări.

Intreb și aștept să mi se răspundă !

DR. ILIE RADULESCU

O vastă operă de corupție

„Trăim în plină anarhie. Viața noastră este amenințată de un curent reacționar, care din cauza IGNORANȚEI MASSELOR ROMANEȘTI, prinde tot mai mult teren.

„Se vorbește pe toate drumurile de eliminarea noastră și de confiscarea averilor noastre. Noi suntem socotiți dușmani ai țării, iar oamenii de bună credință, cari conlucrează ca noi pentru binele României și prosperitatea ei, sunt socotiți trădători, cozi de topor, canalii, bestii, etc.

„Ați văzut, nu mai departe, ce s'a întâmplat în zilele acestea. Un om cumsecade, deputat român, un fost ofițer superior, PETRE PETRESCU, director la „Reșița", a fost acoperit de injurii și arătat țării ca trădător, fiindcă IN INTERESUL LINIȘTEI ACESTUI STAT A CONDAMNAT AGITAȚIILE ȘI INDEMNURILE LA URA IMPOTRIVA NOASTRA, CERAND PEDEPSIREA UNELTITORILOR, FIE EI CAT DE SUS PUȘI, CHIAR ȘEF AL BISERICII ROMANEȘTI.

„Situația aceasta NU MAI POATE fi îngăduită. Trebuie să luăm măsuri pentru a o stăvili, dacă nu vrem să ajungem la consecințe dezastruoase. Ori adevărul este că în vreme ce agitatorii își fac de cap, NOI STAM CU MAINILE IN SAN. Trebuie începută o acțiune DE LUMINARE A MASSELOR ROMANEȘTI ȘI DE CONVINGERE a oamenilor politici români, ca să ia atitudine pentru înlăturarea anarhiei. Ori nu putem face aceasta, din cauză că prietenii noștri nu înțeleg că trebuie SA FACA SACRIFICII MATERIALE CORESPUNZATOARE.

„Este dealtfel și straniu. Suntem în primejdie și cu ființa și cu averile noastre. Cum de nu se deschid larg toate pungile spre a ne apăra, cu orice sacrificiu material ?

„Vă rugăm să examinați această stare de lucruri și să vă trimiteți contribuția dvs. la acest fond.

„Ori ce sumă o veți remite personal d-lui dr. W. FILDERMANN, avocat, str. Sfinții Apostoli 16 (telefon 308.11).

Așa scrie circulara ! Iată nerușinarea, iată îndrăzneala jidănească în toată ticăloasa ei monstruozitate.

Vom examina mâine pe larg această formidabilă mârșevie jidaică. Deocamdată reținem gravitatea acestui nou val de corupție pe care îl va revărsa asupra țării, criminala sceleratețâ judaică. Auziți: „LUMINAREA MASSELOR ROMANEȘTI", „CONVINGEREA OAMENILOR POLITICI ROMANI SĂ IA APĂRAREA LUI IZRAEL". Ce va însemna aceasta decât cumpărarea tuturor politicianilor, înfeodarea lor, prin bani, intereselor mizerabile, robiei lui Izrael și aruncarea otrăvii, sub toate formele, asupra masselor românești.

120 de milioane, în trei zile !

Ceiace, însă, trebuie să îngrozească țara și să-i dea imagina clară a prăpădului care o așteaptă, este fulminanta mobilitate cu care s'a trecut dela vorbă la faptă ; dela apel, adică, la colectarea sumelor acestui fond de ticăloșire a țării.

Ei bine, aflați că în numai trei zile, de Sâmbătă seara și până Marți la amiază, s'a colectat suma de 120 de milioane de lei, numai în Capitală. Au dat câte 10 milioane : OSKAR KAUFMANN și OTTO STERN, câte 5 milioane: MICU ZENTLER, MARGULIES și „COMUNITATEA EVREILOR PAMANTENI", câte 2 milioane 25 de jidani, între cari SCHAPIRA, ȘARAGA și SCHWARTZ, SANFT, HERDAN, D. GOLDENBRG, REICH, etc., câte 1 milion 30 de jidani, și anume : RABINOVICI, CORNEA, FINKELSTEIN, LÖBL, HASSNER, FRIEDMANN, BLUMENFELD, WECH-

Mica Înțelegere este ferm hotărîtă să apere pacea

— Incheerea lucrărilor dela Sinaia. Comunicatul oficial asupra desbaterilor. Dineul de gală și discursurile rostite. —

Conferința Micei Înțelegeri a luat sfârșit aseară, când s'a dat presei următorul comunicat oficial asupra desbaterilor:

Consiliul Permanent al Statelor Micei Înțelegeri s'a întrunit în Sesiune ordinară la Sinaia în zilele de 30 și 31 August 1937, sub președinția d-lui Victor Antonescu, ministrul afacerilor străine al României, care, cu începere dela această reuniune și pentru perioada anuală următoare, va asuma sarcina de președinte al Consiliului Permanent; Jugoslavia fiind reprezentată de d. Milan Stoiadinovici, președinte al Consiliului și ministru al afacerilor străine, iar Cehoslovacia de d. Kamil Krofta, ministru al afacerilor străine.

1) Schimburile de vederi amănunțite la care au procedat cei trei miniștri, atât în ce privește situațiunea internațională actuală cât și în ce privește problemele particulare interesând direct pe cele trei state, le-au permis să constate perfecta lor unitate de vederi asupra tuturor chestiunilor ce au examinat, precum și completa lor înțelegere pentru a continua și a intensifica acțiunea Micei Înțelegeri conform cu scopurile alianței și cu interesele paralele ale statelor care o compun.

DESPRE RAPORTURILE CU GENEVA

2) Consiliul Permanent este anume hotărît să continue în mod tot atât de activ ca și în trecut colaborarea sa activă la opera Societății Națiunilor atât în domeniul politic cât și în domeniile economic, social și umanitar. Politica Statelor Micii Înțelegeri va continua să se inspire în mod fidel din principiile pactului, care formează baza oricărei speranțe de stabilitate și de pace.

3) In ce privește negocierile relative la noul Pact dela Locarno, Consiliul Permanent menține punctul său de vedere că orice nou Pact nu ar putea să contribue în chip efectiv la instaurarea unui regim de pace în Europa decât dacă s'ar armoniza cu un sistem de securitate care ar asigura în mod simultan pacea în alte regiuni.

4) Consiliul Permanent proclamă din nou hotărîrea celor trei State de a menține riguros atitudinea de neimixtiune pe care au adoptat-o din cel dintâi ceas în ce privește evenimentele din Spania și de a continua să dea sprijinul lor oricărei organizări a controlului susceptibilă de a îndepărta pericolele de conflict internațional.

MODIFICAREA TRATATELOR

5) Consiliul Permanent subliniază în special cât de mult este de acord în ce privește caracterul de sfințenie a Tratatelor. Interesele păcii și ale liniștei cer să fie astfel și ca orice chestiune relativă la modificarea eventuală a unui Tratat să nu poată fi pusă și cu atât mai puțin hotărîtă fără încuviințarea formală și liber consimțită a tuturor Statelor interesate.

6) Consiliul Permanent a acordat o atențiune specială chestiunei relațiilor politice și economice ale statelor Micii Înțelegeri cu celelalte state din Basinul Dunărean și a constatat dorința sa unanimă de a vedea aceste relațiuni desvoltându-

D. VICTOR ANTONESCU

se într'un mod plin de încredere.

7) Consiliul permanent constată cu satisfacție că schimburile comerciale între Statele Micii Înțelegeri sunt pe calea unei creșteri continue. El este convins că tratatul de comerț de curând încheiat între Jugoslavia și România nu va lipsi să aibă drept efect deasemenea o creștere și mai sensibilă a volumului afacerilor dintre cele două țări.

Consiliul Permanent privește cu o vie simpatie misiunea care — din inițiativa Franței și a Marei Britanii — a fost asumată de către d. Van Zeeland, președintele de consiliu al Belgiei, de a proceda la o anchetă relativă la posibilitățile de a atenua în mod progresiv regimurile comerciale restrictive.

8) Consiliul Permanent hotărăște să se procedeze în cel mai scurt timp la încheierea de către cele trei State a unei Convențiuni privitoare la legalizarea documentelor și la forța lor probantă, Convențiune al cărei proect a fost prezentat de guvernul cehoslovac.

9) Viitoarea întrunire a Consiliului Permanent va avea loc în luna Septembrie la Geneva, cu prilejul Adunării Societății Națiunilor.

Unitatea spirituală a Micii Înțelegeri este și rămâne indestructibilă

D. ministru Victor Antonescu a convocat aseară, la Sinaia, pe reprezentanții presei, cărora le-a făcut următoarele declarații :

„Ați luat cunoștință de comunicatul privind lucrările noastre. Nu am de gând să-l comentez, deoarece nădăjduesc că este precis și complet. O bună parte dintre dvs. urmăresc lucrările Micei Înțelegeri de mai mulți ani, unii chiar dela întemelerea ei. Problemele cari o preocupă vă sunt, deci, prea bine cunoscute.

„Realitățile sentimentelor sunt adesea cele mai semnificative; o alianță sprijinită pe instinctul adânc înrădăcinat al popoarelor găsește în acest instinct cea mai bună chezășie de trăinicie și de forță. Astăzi, opera noastră oglindește un imperativ al opiniei publice a țărilor noastre pe care nu mai avem nevoie să o îndrumăm, dimpotrivă ea ne îndrumează adeseori pe noi.

„In calitate de președinte în exercițiu al consiliului permanent al Micei Înțelegeri, țin să mulțumesc în mod foarte sincer reprezentanților presei străine cari, venind la Sinaia, au arătat toată importanța pe care opinia publică a tuturor țărilor o atribue lucrărilor noastre ; ei au putut să constate că Mica Înțelegere, strâns unită, își urmează politica, al cărei scop este menținerea păcii întemeiată pe stabilirea tratatelor.

„Autoritatea și eficacitatea acestei politici este cu mult întărită prin legăturile cari unesc Mica Înțelegere de Înțelegerea Balcanică. Solidaritatea celor două organisme este mai puternică și mai intimă, decât aceia creiată, în mod firesc, de prezența comună a României și a Iugoslaviei. Ea se sprijină, într'adevăr, pe identitatea principiilor cari le călăuzesc, pe aceiași concepțiune etică a vieții internaționale.

Dineul oferit de d. Antonescu

Aseară la hotelul „Palace", d. Victor Antonescu a oferit un dineu în onoarea înalților oaspeți străini, în cadrul căruia a rostit următorul discurs:

„Salutând astă seară pe șefii politicei externe al Regatului Iugoslaviei și al Republicei Cehoslovaciei, pe cari suntem fericiți a-i avea printre noi, țin să amintesc că aceasta este a treia conferință a Micei Înțelegeri pe care Sinaia are fericirea s'o adăpostească : într'adevăr, cea de acum a fost precedată de aceia din Iulie 1923, când organismul nostru era încă la primii săi pași, — și apoi de aceia din Septembrie 1933 care urma unui eveniment important în istoria Micei Înțelegeri, transformării sale în instituțiune perpetuă prin încheerea pactului de organizare din 16 Februarie 1933.

„De aceia 17 ani de existență au văzut desvoltându-se și întărindu-se fără încetare Mica Înțelegere, de aceia putem zâmbi dacă se vorbește, în mod periodic, de slăbirea ei. Soliditatea, viitorul ei sunt la adăpost de orice surpriză, pentrucă Mica Înțelegere nu este decât expresiunea logică a unui comandament al istoriei.

„Ca totdeauna Mica Înțelegere este gata de a pune în serviciul concilierii și al unei mai bune înțelegeri mutuale între Statele europene, forța politică considerabilă pe care o reprezintă. Eminenții mei colegi și eu suntem gata de a nu precupeți nimic din puterea noastră de muncă pentru atingerea acestui scop.

„Inchin paharul meu în sănătatea M. S. Regelui Petru II al Iugoslaviei, a Excelenței Sale d. Eduard Beneș, președinte al Republicei Cehoslovace, a A.S.R. Principele Regent al Iugoslaviei și a întregei Regențe — a eminenților și scumpilor colegi d-nii Milan Stoyadinovici și Camil Krofta, pentru viitorul și prosperitatea popoarelor amice și aliate, iugoslav și cehoslovac".

RASPUNSUL D-LUI KAMIL KROFTA

„A răspunde la salutul d-lui ministru al afacerilor străine al Regatului României, este, în seara aceasta, o datorie pe cât de simplă pe atât de plăcută.

„Pe deaîntregul pătrunsă de principiile exprimate în Convenantul de la Geneva, Mica Înțelegere este cea mai bună dovadă a vitalității acestei instituții de care lumea nu se va putea lipsi, sub orice formă ar fi, dacă vrea să asigure respectul sacru al personalității omenești și al individualităților naționale, supremația justiției și a dreptului.

Impărtășesc deci optimismul domniei voastre, scumpul meu coleg, în ce privește viitorul Micei Înțelegeri a noastre, care, asigurând apărarea intereselor noastre esențiale, rămâne totuși credincioasă politicei de înțelegere pașnică între națiunile Europei centrale și între popoarele întregii lumi.

„Ingăduiți-mi, domnule ministru, să ridic paharul în sănătatea Majestății Sale Regele României, Carol al II-lea, în sănătatea M. S. Regele Iugoslaviei, Petru al II-lea, în a A. S. R. Principele Regent Paul și a întregei Regențe, în sănătatea eminentului nostru coleg, președintele de consiliu d. Stoyadinovici, în sănătatea domniei voastre, domnule ministru și iubite coleg, și pentru prosperitatea celor trei țări ale noastre prietene și aliate".

Naționaliștii spanioli biruitori

Comuniștii înfrânți pretutindeni. Vas sovietic scufundat lângă Alger

Bilbao, 1 (Rador). — Corespondentul agenției Havas transmite:

Pe frontul Aragon naționaliștii au atacat în sectorul Belchite, atingând toate obiectivele pe cari și le propuseseră.

Naționaliștii au respins atacul dat de trupele guvernamentale contra pozițiilor dela Mateo.

Pe frontul Santander operațiile continuă în mod victorios, naționaliștii ocupând, fără să întâmpine rezistență, portul Dan Vicente dela Barquera.

*

Santander, 1 (Rador).— Corespondentul agenției „Havas" transmite :

Coloanele naționaliste care se îndreaptă spre provincia Asturiilor și cari au înaintat până acum cu multă prudență, au realizat eri un adevărat asalt rapid și violent. Ele se află actualmente la 6 km. depărtare de hotarele provinciei Asturiilor.

Frontul în această regiune urmează în general cursul râului Nansa care se varsă în mare în micul port Unguera.

VAS SOVIETIC SCUFUNDAT LANGA ALGER

Paris, 1 (Rador). — Ziarul „Ce Soir" anunță că vaporul sovietic „Temerlasev" de 1075 tone a fost torpilat și s'a scufundat în largul coastelor algeriene, la aproximativ 120 kilometri spre Est de Alger.

Echipajul, compus din 29 persoane, printre care și trei femei, a putut fi salvat și adus cu bărcile la țărm de pescarii indigeni.

D. Mussolini va vizita Germania

Roma, 1 (Rador). — Corespondentul agenției Havas scrie:

Pare să se confirme că voiajul d-lui Mussolini în Germania va avea loc în zilele de 25 și 26 Septembrie.

Ducele va petrece ziua de 25 la Berchtesgaden, unde va avea lungi conversațiuni cu d. Hitler. D. Mussolini va merge împreună cu cancelarul Germaniei, probabil și la Muenchen și împrejurimi.

Știri și polemici

IN PREZENȚA M. S. Regelui Carol al II-lea, se va ține Joi, la ora 10 dim. ședința de deschidere al celui de al XV-lea congres internațional de antropologie și arheologie preistorică, în amfiteatrul Facultății de drept din Capitală.

*

AZI DIMINEAȚA s'au înapoiat dela Sinaia membrii guvernului, cari au participat la conferința Micei Înțelegeri.

*

IN CURSUL săptămânii viitoare vor avea loc la Marele Stat Major, sub președinția d-lui general Sichitiu, mai multe conferințe, în vederea manevrelor regale, cărora, așa după cum am anunțat, li se va da anul acesta o foarte mare amploare.

Manevrele ce se vor desfășura în luna Octombrie vor fi conduse de d. g-ral Motaș inspector g-ral de armată, șef de stat major fiind d. g-ral Al. Tătărescu.

*

Delegația economică a guvernului se va întruni după amiază la ministerul industriei și comerțului.

*

D. VICTOR ANTONESCU a declarat unui ziarist, la Sinaia:

„Guvernul român, departe de a desaproba Pactul cehoslovaco-sovietic, nu poate privi decât în mod favorabil această legătură între Cehoslovacia prietenă și aliată și cel mai mare Stat vecin al României, cu care aceasta întreține bune raporturi de vecinătate și de amiciție".

ASTAZI s'a întrunit la Ministerul justiției comisia superioară a persoanelor juridice.

Comisia urmează să decidă asupra cererii d-lui general Mihail Ionescu președintele Consiliului de administrație al căilor ferate, care a solicitat avizul comisiei pentru retragerea personalității juridice a Federației și sindicatelor ceferiste.

*

ZIARELE franceze anunță că generalul Gamelin, șeful Statului Major francez, a plecat Luni, spre a vizita pe șeful Statului Major englez.

Generalul Gamelin va avea în capitala Angliei și alte întrevederi cu diverse personalități militare și politice engleze de seamă.

*

UN CONSILIU de miniștri va avea loc în cursul acestei săptămâni, pentru rezolvarea tuturor chestiunilor administrative și economice cari sunt la ordinea zilei.

Intrarea victorioasă a naționaliștilor în Santander

Consulul general al Iranului la Istanbul, Farok Klean Braghon, care se afla la Sovata cu familia, spre a-și face cura, a încetat din viață ieri, în urma unui acces de angină pectorală.

*

D. g-ral MIHAIL IONESCU, președintele consiliului de administrație al C. F. R. se va duce în curând la R.-Vâlcea, spre a lua măsurile necesare și a fixa itinerariul trenurilor pe tot timpul manevrelor regale care vor avea loc anul acesta pe teritoriul județelor Sibiu, Făgăraș, Gorj și Vâlcea.

*

FAȚA de atacurile pe care iudeo-comunismul le-a încercat prin cozile lui de topor împotriva Capului Bisericii noastre, Patriarhul Miron, I. P. S. Sa a primit următoarea telegramă din partea avocaților creștini din Baroul Iași:

I. P. S. PATRIARH AL ROMANIEI

București

„Asociația avocaților creștini Iași vă roagă să primiți omagiul, respectul și admirația sa, pentru lupta ce o duceți în sprijinul neamului și al credinței".

Președinte,

(ss) PETRE POGONAT

Exemplul avocaților creștini din acest barou va fi urmat, în curând, de toate asociațiile profesionale românești, care își iubesc neamul și țin la credința lor strămoșească, pe care încearcă să o lovească cu atâta nerușinată îndrăsneală, ticăloasele unelte ale lui Iuda.

Haos în China

— Japonezii anunță că înaintează, chinezii vorbesc, din contră, de evacuarea japonezilor din Tsingtao.—

Nanking, 1 (Rador). — Până azi dimineață au fost evacuați din oraș 100.000 locuitori.

Plecările din oraș ale locuitorilor necombatanți se continuă într'un ritm accelerat.

TSINGTAO EVACUAT DE JAPONEZI

Peking, 1 (Rador). — Supușii japonezi au evacuat complect orașul Tsingtao.

Autoritățile chineze au luat în stăpânire toate instituțiunile sociale și culturale ce fuseseră înființate și conduse de japonezi.

Pentru a se evita dezordini, autoritățile chineze au luat întinse măsuri de ordine.

ALT CARTIER DIN SHANGHAI, EVACUAT DE JAPONEZI

Shanghai, 1 (Rador). — *Autoritățile militare japoneze au ordonat evacuarea imediată a tuturor chinezilor din cartierul Yangtsepu, în vederea operațiilor ce vor întreprinde în acea regiune.*

Până în zorii zilei peste 10.000 chinezi s'au refugiat în concesiunile internaționale, urmând ca ulterior să fie evacuați în provincie.

*

Shanghai, 1 (Rador). — *Intr'un local de noapte, foarte cunoscut, s'au produs eri ciocniri.*

Un grup de studenți a protestat împotriva deschiderii unor astfel de localuri, cerând ca muzica să înceteze și criticând publicul că ia parte la petreceri, „în vremuri de luptă națională".

S'a produs o ciocnire, în cursul căreia mai multe persoane au fost rănite.

LUPTE IN NORDUL SHANGHAI-ULUI

Shanghai, 1 (Rador).—**Lupte sângeroase s'au desfășurat în nordul orașului Shanghai.**

Avioane japoneze au bombardat gara de Nord, cauzând pagube însemnate. Alte avioane au bombardat cartierul Yangțepu, provocând mai multe incendii.

JAPONEZII AU OCUPAT USUNG

Shanghai, 1 (Rador). — **Comandamentul armatelor japoneze din China anunță că trupele japoneze care au debarcat în mai multe locuri pe malul stâng al râului Uangpu, au ocupat Usung.**

Atacul a început la ora 9, după un violent bombardament executat de vasele de războiu japoneze. Acțiunea s'a desfășurat în strânsă legătură cu aviația navală și terestră a detașamentelor japoneze.

ORAȘUL PAOSHAN CUCERIT DE JAPONEZI

Shanghai, 1 (Rador). — **Japonezii anunță ocuparea orașului Paoshan, oraș întărit cu ziduri, situat la nord de Wusung, pe fluviul Yangtse.**

IN PAGINA III-a :
JIDANII NE-AU ATROFIAT VIRTUȚILE OSTAȘEȘTI
— Răspunsul generalilor la Referendum-ul național al Poruncii —
MAINE :
JIDANII SUNT RASA CEA MAI MONSTRUOASA DE PE GLOB
— Răspunsul d-lui prof. univ. ION SAN-GIU la Referendum-ul Poruncii —

Redactor responsabil: EUGEN VICTOR POPA

Tipografia ziarului „UNIVERSUL", str. Brezoianu 23—25 București

BIBLIOTECA ASOCIAȚIUNII SIBIIU

BIRO

6 pagini 3 lei • ANUL VI, No. 847 Vineri 3 Septembrie 1937

Taxa poștală plătită în numerar conform aprobării Dir. Gen. P.T.T. No. 118.370/1934

Porunca Vremii

TRIBUNA ZILNICĂ DE LUPTĂ NAȚIONALĂ ȘI CREȘTINĂ

„Orice umanitarism e deplasat în lupta nemiloasă ce a început pe pământ românesc între cele două neamuri care vor să-l cucerească: Românii și Jidanii. Lupta trebue dusă deschis mărturisit și cu mijloacele pe care le cere momentul tactic. Când e în joc existența națională, un fals sentimentalism ar fi o crimă împotriva patriei.

Prof. SEXTIL PUȘCARIU
(In răspunsul dat la Referendum-ul Național al „Poruncii")

Abonamente Anuale: Lei 1000 pentru instituții și sprijinitori; Lei 800 pentru orașe; Lei 600 pentru sate. Se primesc și abonamente pe 6 și 3 luni

Orice sumă se poate trimite prin Casa de economii și Cecuri poștale (CEC) astfel: ABONAȚII PENTRU CONTUL 1224; DEPOZITARII „ „ 10405

Director: Dr. ILIE RĂDULESCU

Redacția și Administrația: BUCUREȘTI I, Str. Sărindar 18

TELEFON: Direcție, redacție 4.1853; Ad-ție publicitate 4.1852

Fii stăpân în țara ta! Nu sluga jidanilor!

Mișel, nu erou!

Tudor Teodorescu „Braniște" (sau „Vraiște", cum i se mai spune) încearcă să ia ieri, în monitorul „Alianței izraelite universale", „Adevărul", apărarea sinistrei canalii PETRE PETRESCU, ofensatorul, odios și inconștient, al I. P. S. Patriarh Miron. După ce m'acoperă de injurii și pe mine, aruncându-mi din nou mizerabila calomnie „a celor trei cauciucuri, cu cari eu am prădat Statul" (vom vorbi răspicat, în câteva zile, și de această infamie) salariatul Sărindarului pretinde, nici mai mult nici mai puțin, că presa huliganilor de dreapta a ajuns să batjocorească până și pe eroii războiului de întregire, fiindcă, scrie Vraiște, trebuie să se știe că lt.-col. Petrescu nu și-a făcut numai datoria pe front, dar a fost și rănit, în luptele din Ungaria, și decorat de însuși Regele Ferdinand.

Pledoaria lui Vraiște, pentru nemernicul Petre Petrescu, nu va surprinde, desigur, pe nimeni. De altfel, Teodorescu-Vraiște este atât de mult și de definitiv pierdut pentru neamul său, încât ori și ce ticăloșie a lui nu mai întrunește elementele minime ale surprizei pentru Românism. Teodorescu-Braniște sau Vraiște, deși fiu al unui brav profesor și dârz Român din Pitești, s'a însurat cu o jidancă. Atât de groaznică a fost lovitura pentru părinte, încât și pe patul obștescului sfârșit, bătrânul și nefericitul tată a refuzat să-și îmbrățișeze „odrasla" înstrăinată și păcătoșită de Izrael. Și, în definitiv, de ce ne-am revolta noi, împotriva acestei mizerabile cozi de topor, când însiși fraților lui — Români cu inima svâcnind de simțire națională — le e scârbă de el și de Rifca lui? Cel mult — așa cum exemplifică atât de luminos savantul Sextil Pușcariu, în răspunsul d-sale la Referendum-ul „Poruncii" — putem să constatăm și noi, încă odată, cât de nefastă este înrudirea creștinilor cu Izrael: goimul nu rămâne decât o biată slugă, o unealtă perversă, în mâna judaismului, la dispoziția intereselor scelerate ale jidanilor.

Dar, să-l lăsăm pe rătăcit. Și să ne oprim, mai curând, asupra nemernicei lui argumentări, de coadă de topor. Poftim, zice Braniște, până și un om care a sângerat în război, un fost colonel este batjocorit. I se spune: bestie, canalie, coadă de topor. De către cine? De oameni cari pretind că vorbesc în numele naționalismului. Și de ce? Fiindcă eroul de ieri a avut curajul să-și mărturisească o părere personală. **Fiindcă, adică, a fost... erou și astăzi!**

Il vedeți cât e de cinic, de nerușinat, acest domn Vraiște? Înțelegeți cum ar vrea el s'o aducă, pentru idioții cari-l citesc, cum ar vrea el să spună că noi înjurăm armata și batjocorim eroii războiului, ca oricare măgar comunist din hrubele judeo-masonice ale Adevărului? Poftim, dom'le, se revoltă Vraiște: armata, eroii, ofensați, fiindcă îndrăznesc să-și afirme o convingere personală, cum ar fi de ex.... asupra mersului vremii sau binefacerilor democrației.

Păi așa stă cazul, Vraiște — „cazul lt.-col. Petre Petrescu" — cum îl botezi tu, coadă de topor!? Un erou și o opinie nevinovată? Ori, mai curând, un „erou" și o crimă de înaltă trădare, de uluitoare ofensă națională? Și dacă — hai să-i zicem! — „eroul" se face vinovat de-o astfel de infamie, mai e „erou" ori e un criminal mizerabil? Și-apoi ce este aia erou? Că m'am dus să-mi fac datoria față de țară? Dar nu și-au făcut-o sute de mii de luptători, n'au fost zeci de mii de Români mai eroi de cât Petre Petrescu? Nu-i vezi, nerușinatule, în cârji, pe stradă, flămânzi și batjocoriți de statul acesta politicianist, judeo-masonic, pe care îl apărați voi, presa moscovită din Sărindar? Au proferat ei insulte, au ridicat glas de protest împotriva țării, chiar când au fost udați leoarcă cu tulumbele pe calea Victoriei? Și-au mărturisit ei — martirii nu numai eroii — opiniile, înjurând pe Patriarh, cum face măgarul tău de „erou", care a părăsit o „STRALUCITA CARIERA MILITARA" pentru a se băga slugă jidanilor dela Reșița?

Ce „eroism" o fi și ăsta? Desigur, un eroism foarte original, cum numai în capul infam al lui Izrael poate să încolțească! Dar atunci de ce nu mergi până la capăt, Vraiște? De ce nu pretinzi de ex., că n'avem dreptul să-i stigmatizăm pe jidani, fiindcă sunt și ei „eroi"? Da, da, sigur: „eroi"! N'a stat, într'adevăr, câte unul dintre ei și câte 2-3 zile pe front, pân'a putut s'o sbughiască la inamic?

Nu, Vraiște! Omul pe care îl aperi tu, este un mișel. Nu un erou! Noblețea eroismului stă nu numai în jertfa care i se dăruește, dar și în acea discreție, în acea nebiruită modestie, în care te încăpățânezi să-l învălui. Să înjuri însă, din ordinul dușmanilor țării, pe Patriarh, pentru că a rostit neamului Său un adevăr de existență națională, și să pretinzi apoi că nu se poate să fii înfierat, fiindcă ai fost „erou" — când nu ți-ai făcut de cât cel mult o datorie față de țară — asta te descoperă, te dezvăluie și mai mult, cu suflet de canalie.

Deaceia, sărmane Vraiște, nu'ți mai tocì zadarnic creerul, cu astfel de pledoarii! Petre Petrescu nu este de cât un ticălos, un mizerabil trădător, cu care Neamul Românesc și-a încheiat toate socotelile.

Vei vedea!

DR. ILIE RADULESCU

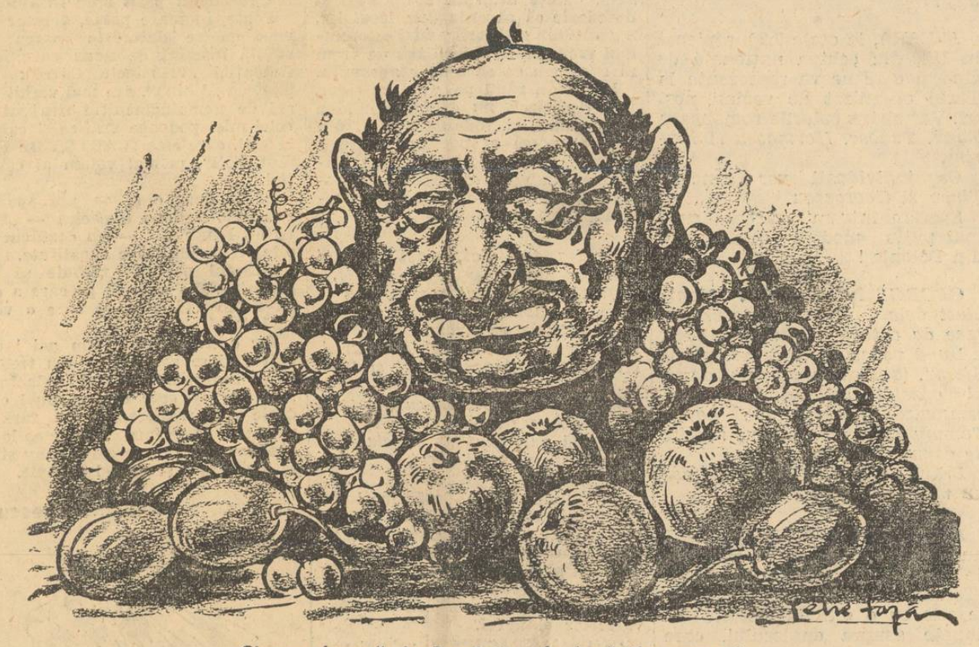

Cine se bucură, în România, de bogățiile toamnei

După conferința Micii Înțelegeri

Poate că niciodată conferințele anuale ale consiliului Micii Înțelegeri n'au fost urmărite cu mai mult interes și mai multă curiozitate decât acela ce și-a terminat lucrările alaltăeri.

Modificările intervenite în ultimul timp în situația din Europa Centrală, importanța problemelor la ordinea zilei pe planul internațional cum și tendințele de orientare nouă ce se afirmă tot mai evident în politica europeană, făceau să se creadă că hotărîrile dela Sinaia vor avea un caracter dacă nu de surpriză în orice caz de modificare a mentalității Micii Înțelegeri.

Presa străină, cea franceză mai cu osebire, s'a grăbit să comenteze toate eventualitățile și au fost ziare cari nu s'au sfiit să dea ca sigure cele mai fanteziste produse ale imaginației unora din reporterii lor diplomatici. S'a afirmat că în comunicatul ce se va da, se va anunța atitudinea ce și-a fixat Mica Înțelegere față de o serie de probleme cu caracter strict internațional și nu s'a uitat să se critice anticipat această atitudine.

Evident, din depărtare fiecare eveniment ia proporții pe cari deia fața locului le limitează la importanța lor reală. Să vedem însă pe „asii" informației diplomatice din Occident, aruncându-se cu capul înainte pe o pistă atât de alunecoasă pe care nu se angajează obicinuit decât începătorii, iată un fapt care ne înveselește și ne răzbună pe noi, mărunții interpretatori de politică internațională, dela gurile Dunării.

Fiindcă nu s'a întâmplat nimic din ceiace au crezut sprijinitorii democrației internaționale din Apus. Ba ceva mai mult, s'a întâmplat tocmai ceiace trebuia să se întâmple și ceiace un obiectiv și bun observator al evenimentelor politice internaționale, trebuia să prevadă.

Comunicatul final al conferinței Micii Înțelegeri nu putea să cuprindă decât chestiuni ce privesc interesele directe și imediate ale celor trei state aliate și nu putea afirma decât solidaritatea deplină a acestora în fața tuturor problemelor ce vin în atingere cu aceste interese. Riscarea în fixări de poziții față de probleme cu caracter general internațional, care n'au venit încă în desbaterea publică a Societății Națiunilor, ar fi însemnat o inabilitate politică de care nu puteau fi cel puțin bănuiți cei trei miniștri de externe. Fiindcă asemenea probleme nu puteau face obiectul comunicatului unei conferințe ce nu avea de fixat și afirmat decât atitudinea celor trei state aliate față de interesele ce constituesc temeiul alianței lor.

Asta nu înseamnă însă că ele nu au fost discutate și că o atitudine nu a fost fixată totuși, în comun. In ajunul întrunirii Consiliului Permanent al Societății Națiunilor, un organism politic internațional, de importanța Micii Înțelegeri, nu putea să nu examineze și să nu-și fixeze punctul de vedere în ceiace privește ansamblul problemelor europene. Și ele au fost examinate și principial un punct de vedere comun, o atitudine, a fost fixată. Firește însă că nici aceste discuții, nici aceste hotărîri nu-și puteau avea locul în comunicatul final al conferinței. Aceasta cu atât mai mult cu cât peste zece zile, la Geneva, cei trei miniștri de externe ai Statelor Micii Înțelegeri se vor întruni din nou și vor fixa definitiv atitudinea de luat față cu problemele ce vor veni în discuție la Societatea Națiunilor, după o mai precisă cunoaștere a tuturor datelor acestor probleme.

Rămâne deci de subliniat că în conferința dela Sinaia, Mica Înțelegere a făcut dovadă pe lângă spiritul de solidaritate din ce în ce mai strânsă a celor trei state în problemele ce le privesc direct și de un spirit de mai multă independență în mișcările ei, ca organism politic european, înțelegând să meargă în cadrul Societății Națiunilor, pe o linie de vederi proprii întru susținerea și garantarea păcii. Și rezultatele acestei noui orientări se vor vedea ceva mai târziu, în acte determinate de oportunitatea momentului.

PETRU BANESCU

ACATIST

(„Locot.-colonel PETRE PETRESCU — unealta lui MAX AUSCHNIT — a cerut sancționarea I. P. S. S. PATRIARHULUI MIRON, pentru că și-a îndemnat Neamul să nu se lase robit de JIDANI!" — Ziarele).

„Coadă de topor" mârșavă ce lovești în naltii Clerici,
Pus de IUDA, — ca să nărui ale Neamului Biserici, —
Blestemat să fii deapururi, și de oameni, și de sfinți,
Fiindcă ți-ai scuipat Altarul, pentru-o pungă de „arginți"!

Bube mari să-ți umple trupul, pline toate de puroae;
In disprețul tuturora, să zaci numai pe gunoae;
Ca un câine plin de lepră, alungat să fii cu anii;
Să nu-ți dea un boț de pâine nici creștinii, nici JIDANII!

Să n'ai parte de'ngropare, de prohod, nici de sicriu:
Viermii negri să mănânce toată carnea ta, de viu,
Iar din oasele-ți rămase din tot hoitul de viermi roș,
Câinii lui AUSCHNIT-JIDANUL, tragă ultimul folos!...

RADU BARDA

Triumful Sinagogii

de RADU GYR

Câți dintre cei cari cultivă „indiferentismul" sau „scepticismul" față de problema invaziei semite, n'au clătinat, cu neîncredere, din cap și, cu un surâs trist de compasiune pentru îngrijorarea noastră, nu ne-au afirmat că „nu există pericol judaic în Oltenia"!... Am fost, adesea, priviți ca niște bieți obsedați, niște ipohondri, pe a căror retină sufletească orice mărunt ovreiaș pripășit pe meleagurile Craiovei sau Râmnicului se proecta în dimensiuni exagerate, sporite de o febră vecină cu halucinația. Dacă ridicam pilda cutremurătoare a văii Lotrului, exploatată nemilos de către jidovii unguroști ai „Carpatinei", ni se răspundea că născocim variante inutile pe tema Maramureșului... Dacă arătam cu cifre sporul uluitor al ovreimii în orașele oltene, ni se contesta exactitatea numerică, sub argumentul comod al „statisticei oficiale" care nu preciza creșterea „inventată" de noi... Dacă, trecând la cazuri concrete, subliniam insolența unor medici galițieni infiltrați în Cetatea-Banilor, și spuneam: „uite, jidovul doctor Spirt, ajuns consilier comunal, a ordonat, într'o zi, agenților de poliție să aresteze și să bată, în plin centru al orașului, un grup de tineri legionari", — sau: „jidovul doctor Laurian Segall, a declarat, scrâșnind din dinți, că nu va șovăi să injecteze otravă oricărui naționalist căzut, imprudent, pe mâna lui", — ni se ridiculiza revolta și se tăgăduia realitatea vie, dureroasă, în vreme ce „huliganismul" nostru era compătimit sau acuzat...

An cu an, acest indiferentism ori această oarbă complicitate cu Izraci, au făcut ca, în Oltenia, chestiunea judaică să pară minoră, palidă, în proporții cu totul reduse. O rețea de fum și somn a împăienjenit conștiința bieților olteni, iar politicienii s'au scufundat, până la guși, buhăiți și satisfăcuți, în dulcile afacerisme ovreiești...

Astfel, sub narcoza reacției românești și prin trădarea politicianismului prins în șiștul uns cu miere al lui Groedl, au ajuns vâlcenii să privească, pasiv, cu suflete mute și sleite în toleranță, tragedia celui de-al doilea Maramureș românesc: Vâlcea de nord, țara Lotrului. Nu-i mai impresionează nimic. Nici obștiile deposedate, rând pe rând, de avuțiile lor forestiere, nici achiziționarea, pe prețuri hilare, de terenuri și păduri, dela văduve și neștiutori de carte, nici cumplita soartă a muncitorimii carpatice, roasă de oftică, sfârtecată de joagăre și butuci, nici sărăcia de pomină în care se sbat satele din munții tâlhăriți de Zoltan Fenyveș, nimic... După cum nu-i mai impresionează revărsarea judaică în Olăneștii lui Aristide Blank (pe băncile de lemn de lângă izvorul 24, am găsit scrijelate, cu briceagul, secera și ciocanul!), sau în Govora devenită simplu apendice galițian... Tot atât de pasiv, .. putut privi vâlceanul, cu ochiu leneș, cu nervi de gasteropod, cu sfărâmicios cuget de moloz, la TRANSFORMAREA ȘCOLILOR IN SINAGOGI! Da, da, în Vâlcea d-lui Gogu Ștefănescu, compilcele odios al „Carpatinei", jidovimea a confiscat clasele unei școli primare și a improvizat, în ele, sinagogă pentru ceremoniile mozaice! Cititorule cu suflet curat, care-ți luneci acum privirea peste rândurile noastre, ai toată dreptatea să stai, o clipă, la îndoială, — să nu dai crezare acestui fapt care pare produsul unei imaginații bolnave, al unui vis morbid... Și totuși, adevărul se ivește în toată drama lui lucidă, copleșitoare, paralizantă.

Am fost, zilele acestea, la Brezoi. Și am trecut prin fața școalei primare, în tovărășia unui grup de camarazi. Și mi s'a spus răspicat, că, deoarece în Brezoi *încă* nu există o sinagogă construită pentru jidovimea consiliilor și graselor funcții ale „Carpatinei", iuftii vin și-și fac rugăciunile, la fiecare sărbătoare ovreiască, în localul acelei școli. Dacă „sărbătoarea" cade în timpul săptămânii școlare, elevii sunt mutați în alte săli, iar clasele din față, mari și luminoase, primesc convoiurile de circumcișii și se preschimbă, rapid, în sinagogă.

(Continuare în pag. IV-a)

Vizita d-lui Louis Marin

de RADU BUDIȘTEANU

D. Louis Marin a fost primit la noi cu sentimentele sărbătorești pe care țara românească le arată străinilor în general, francezilor în particular și amicilor săi în special, cu intensitate diferită.

Este foarte bine așa, dat fiind că prima vizită a d-lui Louis Marin datează din 1894 și că d-sa este considerat la Paris ca unul dintre cei mai devotați amici ai țării noastre.

Ar fi deci o ineleganță ca, în alaiul de bună primire, să survină o disonanță. Nici nu este aceasta intenția mea.

Pe d. Louis Marin n'am avut onoarea să-l cunosc pe vremea când, acum aproape zece ani, eram președintele Asociației studenților români din Franța, calitate care mă obliga să iau contact cu toate personalitățile ce manifestau sentimente prietene nouă.

In perspectiva unui deceniu, nu-mi pot recunoaște totuși nici o vină în faptul de a nu-i fi prefațat și eu ritualele omagii ale comitetului ce conduceam. Recapitulez.

Era un întâi Martie foarte efervescent în care populata Salle des Sociétés Savantes a fost teatrul unei nemai pomenite agresiuni jidovești, replică a Oradiei Mari.

Retrăiesc scena. Prezida acel student pare-se distins Botez, dela Iași, care comisese însă greșala de neiertat de a încerca să-și păstreze locul cu concursul jidanilor. D-rul Ionescu-Sisești părea amuzat de atmosfera din sală și nu lua nici o atitudine. O bestie, un jidan, Lespevanu, care e furișat pe undeva, printr'o scârbă de redacție și pe care nimeni nu l-a sancționat în țara unde a avut cinismul să se întoarcă, a dat semnalul atacului de pe urma căruia am fost mai mulți răniți sau grav contuzionați.

Seară de neuitat, care a determinat eliminarea tuturor jidanilor din Asociație, alegerea unui nou comitet a cărei conducere colegii mi-au făcut cinstea să mi-o încredințeze și modificarea statutelor Asociației în sensul că nu pot fi membri decât studenții români creștini. Ce clipe am trăit atunci toți câți ne găseam la Paris în primăvara anului 1928, ce clipe de exaltare, de nădejdi, de dârzenie, de hotărîre, de eroism, clipe care dau un sens vieții și rămân ca un capital intangibil în mijlocul oricăror vicisitudini!

A doua zi după radicala curățire, pășeam la muncă pozitivă. Ciclul conferințelor dela Sorbona, pe care comitetul meu le-a inaugurat, conferințe de propagandă pentru țară, făcute de profesorii Universității pariziene, a fost cea mai strălucită realizare. Nimeni nu ne-a plătit să-l facem și nici un om nu ne-a încurajat. Colegii de atunci o știu. Alții au putut beneficia, — noi am dat. Aceasta este realitatea asupra căreia voi stărui, cum trebue, într'o zi.

Audiența solicitată d-lui Louis Marin, prin secretara sa, n'am avut fericirea s'o văd aprobată.

Eram, pasă-mi-te, oameni cu care nu trebuia stat de vorbă din moment ce noi comisesem nelegiuirea de a exclude pe jidani din Asociație.

Și astfel, vedeți, fără să-mi pot recunoaște vre-o vină, prin perspectiva unui deceniu, pot mărturisi cel mult persistența regretului de a nu fi cunoscut atunci și acolo, nu acum și aici (unde am refuzat de două ori, onoarea, de oarece am rămas același huligan), pe ilustrul prieten al Țării noastre, d. Louis Marin...

Din cele ce preced un învățământ se impune: noi nu putem fi înțeleși în Franța de oamenii vechei politici.

Cu excepția Acțiunei Franceze nu văd orizonturi comune. La Roque, Doriot, foarte interesanți desigur. Sunt totuși, etape în evoluția lor de dreapta, care urmează a fi parcurse.

Trădarea, - condiție sine-qua-non a comunismului

Colonelul Nikitin, fostul șef-adjunct al Marelui Stat Major dela Petrograd, în 1916, însărcinat în perioada de timp dintre revoluția din Martie 1917 și lovitura de stat bolșevică din Octombrie același an, cu reorganizarea serviciului de contra-spionaj al Rusiei, — și-a publicat memoriile cari cuprind revelații semnificative în legătură cu bolșevismul și cu acțiunea revoluționară din Rusia.

Printre multele mărturisiri, bazate pe fapte, colonelul Nikitin arată concursul pe care l-au avut toți fruntașii revoluției comuniste din partea Puterilor Centrale și în special din partea Germaniei. Din relatările acestei personalități a fostei Rusii țariste reiese, în mod clar, că revoluția comunsită a fost posibilă numai cu ajutorul „moral", și mai ales material, pe care l-a primit Lenin și ceilalți fruntași comuniști, din străinătate.

Astfel, Germania a fost aceia care a permis trecerea în Rusia, prin teritoriul ei, a vagonului, plumbuit, din ordinul generalului Ludendorf, în care erau ascunși Lenin, Trotzki, Zinoviev și alți 27 fruntași comuniști. Și tot Germania este aceia care a finanțat comuniștii ruși pentruca, deslănțuind revoluția în Rusia, armatele germane să poată fi sigure de victorie. Socotelile Marelui Stat Major german s'au realizat, dar numai în parte. Credința generalului Ludendorf, că prin destrămarea imperiului țarist, prin revoluție, Germania va câștiga războiul, s'a dovedit a fi falsă. Pacea dela Brest-Litowsk nu a fost, cum ar fi vrut Germania, primul act al supunerii puterilor aliate în fața ei. Această pace a însemnat numai înfrângerea totală a Rusiei. Și atât.

Dar nu despre consecințele militare, determinate de acțiunea germană în politica internă a Rusiei țariste, vrem să vorbim. Ci despre altceva. Despre moralitatea și despre rațiunea de a fi a bolșevismului ca revoluție firească.

Destăinuirile colonelului Nikitin, ne arată justificarea „morală" și socială a revoluției comuniste. Adevărul istoric este pe deplin stabilit: instaurarea regimului comunist în Rusia n'ar fi fost posibilă dacă acțiunea revoluționară n'ar fi fost intensificată și alimentată de un stat străin. Acest adevăr istoric arată că regimul sovietic nu s'a impus ca o necesitate, în mod voluntar, plebiscitar, cum s'a întâmplat cu regimurile dictaturii de dreapta, — ci, s'a impus în mod involuntar, împotriva voinței maselor populare. Constatarea aceasta stabilește elementul hibrid care există la baza statului sovietic și arată caracterul efemer al acestui stat.

Dar, nu numai atât. Lenin, Trotzki, Zinoviev și toți ceilalți revoluționari comuniști, au trădat. Ei au luptat împotriva țarismului cu banii străinătății și prin sugestiile pe cari le primeau dela un stat care avea toate motivele să urmărească distrugerea Rusiei.

Trădarea constitue, așa dar, elementul de bază al comunismului. Condiția lui sine-qua-non. Pentrucă fără acte de trădare, comunismul nu s'ar fi putut realiza în forma statului sovietic, după cum azi, fără asemenea acte, același stat n'ar mai putea ființa.

Dacă trădarea era în floare în epoca romantismului comunist, când revoluționarii ruși credeau în Paradisul statului sovietic, — considerând pe Lenin, pe Trotzki și pe toți ceilalți conducători ai lor ca pe un nou Mesia, multiplicat în persoanele acestora,—atunci ce desvoltare trebue să aibă azi când atâtea decepții, când atâtea crime, când atâtea abdicări, au lovit în autoritatea și în țăria statului sovietic!

Stalin, această rușinoasă figură a secolului nostru, luptând azi împotriva trădărei tovarășilor lui, cari, eri, trădau țarismul, nu face decât să repete lupta pe care a dus-o fosta Rusie împotriva comunismului. Și rezultatele le cunoaștem. Istoria ne spune că lupta împotriva trădărei înseamnă lupta împotriva comunismului. Deaceia ceea ce a suferit țarismul, eri, din pricina comunismului, va suferi, stalinismul, mâine, din aceiași cauză. Pentrucă idealurile comunismului se rezumă la teroare și la trădare. Și pentrucă istoria nu se poate falsifica.

STEFAN IONESCU

(Continuare în pag. IV-a)

Cămașa de forță

Rugă

Un gazetar jidan vrea să viziteze expoziția dela Paris. Și n'are bani. Pișicher, se duce la ministerul muncii și se roagă de d. profesor Nistor:

— „Vă rog să mă expulzați în Franța pentru o lună".

— „Dece"?

— „Să pot vedea și eu expoziția dela Paris".

Și ministru-i răspunde:

— „Dacă mai aștepți puțin, vei avea prilejul să vezi mereu, cu tot neamul d-tale, Parisul, fără să te rogi să te expulzez eu".

Sisteme jidovești

Un creștin intră într'o prăvălie jidănească, la țară, și, rupt de oboseală, flămând ca un câine, se adresează jupânului:

— „Dă-mi o jumătate de pâine".

— „N'am.

— „Dă-mi niște măsline".

— „N'am".

— „Dă-mi o ceapă".

— „N'am".

— „Dă-mi ce mi-i da, că sunt lihnit de foame".

— „Ce să-ți dau"?

— „Ce ai"?

— „Iu în pruvulie nu am decât rachiu".

Omul se uită la jidan, scrâșnește din măsele și-l străfulgeră:

— „Rachiu să dai balabustei tale, criminalule! Vrei să mă otrăvești? — „Dici, mă rog? Rachiul dă putere și alină necazurile".

Convertit, bietul om, exclamă:

— „Bine, dă-mi rachiu azi. Că mâine ți-oi da eu".

SPORT

Atletism

Cupa „Poruncii"

In numărul nostru de eri am adus la cunoștința cititorilor, inițiativa pe care „Porunca Vremii", ziarul tuturor luptelor și victoriilor românești, a luat-o, dotând marea probă a Balcaniadei atletice cu un splendid trofeu.

N'am fixat deocamdată condițiunile de dobândire a acestei prețioase cupe. Ceeace e sigur însă, e faptul că ea va fi destinată unui atlet ROMAN.

In numărul de mâine vom reveni cu detaliile necesare, publicând în acelaș timp condițiunile prin care splendidul trofeu al „Poruncii" va putea fi câștigat.

Atletismul românesc trebue neapărat ridicat la înălțimea celui occidental. Reuniunile atletice — care până acum nu reușeau să strângă pe stadion decât câțiva susținători entuziaști — vor trebui de acum înainte să adune sute și mii.

Atletismul, sportul sporturilor, elogiul adus vigoarei și eforturilor clasice, nu poate, nu trebue să moară.

Este ceeace a înțeles Primul Sportiv al Țării, M. S. Regele Carol II, sub al cărui Inalt Patronaj se va desfășura, în excelenta regie a F. R. A-ului, grandioasa competiție balcanică.

„Porunca Vremii", conștientă de importanța desvoltării atletismului românesc în marea operă națională de regenerare fizică și morală a tineretului, înțelege să nu precupețească nici un sacrificiu pentru ridicarea atletismului nostru.

Și inițiativa aceasta nu va rămâne izolată.

Atâta vreme cât Federația Română de Atletism se va situa pe linia marilor lupte și realizări, înțelegem să-i acordăm sprijinul cel mai entuziast.

Cupa „Porunca Vremii" vrem să fie un început.

Colțul Balcaniadei

Reprezentativele atletice ale Bulgariei și Turciei

După Greci și Sârbi, Turcia și Bulgaria au anunțat și ele formațiile reprezentativelor atletice care ne vor vizita în cadrul jocurilor balcanice.

ECHIPA BULGARIEI

100 m. plat: Doiceff, Beboff; 200 m. plat: Doiceff, Beboff; 400 m. plat: Naivireliff, Michelasoff; 800 m. plat: Ganceff; 500 m.: Naceff, Soitoff; lungime: Kalintroff, Haitoff; înălțime: Panaitoff, Palinkruseff; triplu salt: Vassioff, Lazoff; prăjină: Doiceff, Naidenof; sulița; Georgieff, Hilieff; disc stil elenic și stil liber: Doiceff, Dimitroff; marathon: Fringaroff, Harahubieff.

Toți „eff"-ii vor sosi în țară prin Giurgiu, Vineri 3 Septembrie, orele 16. Aci vor fi primiți oficial de federalii noștri și apoi îmbarcați în autocare cu destinația București.

NAȚIONALA TURCA

Sâmbătă 4 Septembrie, vaporul „Dacia" va debarca la Constanța, unde se va face și primirea oficială de către F. R. A., pe următorii ambasadori ai atletismului din țara lui Kemal Ataturk:

100 și 200 m. plat: Raif, Vedat, Melih (rezervă); 400 m. plat: Melih, Ibrahim și Furuzan (r.); 800 și 1500 m. plat: Galip și Recep; 5000 și 10.000 m. plat: Sevki, Kir; 110 și 400 m. garduri: Faïk; greutate: Irfan, Veissy; sulița: Rassim, Melih; disc elenic: Veissy; disc liber: Irfan; lungime: Faïk; înălțime: Pulat, Needet, Faïk (rezervă); triplu salt: Pulat și Melih; prăjină: Haydar.

Beillis bătut!

Eri, în redacția „marelui" cotidian de „șperț" — Gazeta Sporturilor — clientul nostru Moriț Beillis a fost crunt bătut de un... coleg român.

Așa dar încep sancțiunile!

Abia INCEP...

Duminică

Programul Diviziei A

SERIA I

UNIREA TRICOLOR—D. U. I. G., la Buc., ora 11.

PHÖNIX—JIUL, la Baia Mare.

SERIA II

Sâmbătă SP. STUDENȚESC - JUVENTUS, la București.

Duminică: GLORIA—A. C. F. R., la Arad.

CRIȘANA—„U" la Oradea.

DRAGOȘ VODA—VULTURII, la Cernăuți.

Cejnar învins de Destremean

La Paris, în cadrul campionatului interuniversitar de tennis *Destremean* spre satisfacția admiratorilor săi deziluzionați de forma slabă a acestuia din ultima vreme a învins în finală pe tânărul *Cejnar* (Cehoslovacia).

După cum ne amintim, *Cejnar* care actualmente contează drept una din cele mai bune rachete cehe, ne-a vizitat acum doi ani când a învins în finala campionatului internațional al României pe Caralulis. Un progres uriaș.

Om(l)ete

sau Omete (cam așa ceva) este numele unui arbitru din Giurgiu, pe care un confrate l-a urechiat deunăzi puțin, pe un sfert de coloană.

Cum din întâmplare am putut admira senina inconștiență a acestui domn care ignoră orice regule ale bunei cuviințe, ne facem o adevărată plăcere de a-l fixa în vârful lunetei noastre, pentru a-l observa mai bine.

Pentrucă, odată și odată va trebui să se termine cu toate aceste „omlete" din sportul românesc.

ZI DE ZI

BUCUREȘTI—PRAGA, iată matchul de football care este probabil să fie organizat în toamna aceasta, la una din datele: 19 Septembrie (la Praga), 3 Octombrie sau 24 Octombrie (la București).

Propunerea a fost făcută de Federația cehă, iar F.R.F.A-ul o studiază.

★

LAZAR SFERA, simpaticul internațional român a părăsit aseară Capitala cu destinația Timișoara, spre a-și întâlni coechipierii cu cari va face deplasarea la Belgrad.

Suntem curioși cum se va simți Sfera — os de român strașnic — alături de „conaționalii" Rafinsky, Baratky, Juhatz și... Dobay!

★

ASEARA, la orele 9.20, a plecat în Ungaria echipa națională de ciclism care ne va reprezenta la Turul organizat de vecinii noștri. Vor apăra culorile românești: *Țapu, Tudose, Mormocea* și *Marius.*

Ca individuali vor concura *Ținco* și *Georgescu.*

Sperăm într'un succes ceva mai puțin modest decât acela din Polonia!

★

GEORGE FULGA alias Montblatt dela „Gazeta Șperțurilor" face de câteva zile, numai gafe.

După povestea cu „vrem pe Sfera", iată că în numărul de eri al gazetei lui Săndel-Bontul, semnează... matchul Joe Louis-Tommy Farr, reprodus pe reprize de agenția „Rador".

Bravo „Georgică" ai ajuns așa un mare gazetar!...

★

AM FOST CONFIRMAȚI, dacă nu pe deplin, cel puțin aproape, de rezultatul matchului Joe Louis -Tommy Farr, terminat precum se știe cu o dificilă victorie la puncte asupra englezului, care a făcut o partidă strălucită.

Aproape toată presa europeană, și în special cea românească, a pronosticat victoria negrului prin K. O.

In special cele două „cotidiane" sportive.

Dar nu e de mirare. Trebue ca cineva să fie „de specialitate" pentruca să poată da un pronostic așa de prost...

Eri, la antrenament, Havaletz a aruncat de mai multe ori discul în preajma lui 45 metri. Borcoman foarte stabil la 40 metri.

La disc elenic un mare talent e fără îndoială tânărul atlet Bădulescu, dela Astra-Ochiuri, care nu peste mult va întrece cu siguranță pe Havaletz.

★

Pe stadionul A. N. E. F. se aduc mari amenajări în vederea balcaniadei atletice.

Actualmente se ridică pe tribuna de deasupra porții Maratonului catargurile pe care se vor arbora drapelele statelor balcanice.

Deasemeni se lucrează febril la construirea unei tabele grandioase pentru afișarea rezultatelor.

Din străinătate

Iarăși Campbell!

UN NOU RECORD MONDIAL

Paris, 1 (Rador). — Renumitul sportsman englez, Malcolm Campbell, a stabilit azi la Locarno un nou record mondial la barcă cu motor.

Campbell a realizat o medie orară de: 202.57 km.

Vechiul record a fost deținut de americanul Garwood, cu o medie orară de: 200.90 km.

Pauvres français!

In „șperțul" cel mare s'a afirmat acum câteva zile că prima divizie de foot-ball din Franța nu numără *nici un half centru francez,* toți fiind minoritari, adică unguri (of!), germani, etc., etc. De curiozitate am făcut o mică statistică care dovedește că în cele 16 divizionare activează *8 jucători de origină etnică francezi.* Ei sunt Fosset, Gergely, Triquet, Lhotellerie, Bourbotte, Bruhin, François și Gautheroux. Ceți-e dom'le și cu specialiștii ăștia!

★

La serbarea de închidere a jocurilor universitare internaționale, delegația italiană nu s'a mai sinchisit să ia parte la tradiționala defilare. La repezeală organizatorii au improvizat un port-drapel pentru italieni în persoana baskett-ball-istului francez Frezot care — culmea — are o frapantă asemănare cu Negusul.

Vă închipuiți ce hilariantă a fost apariția acestui alter ego al ex-regelui regilor purtând culorile Italiei imperiale.

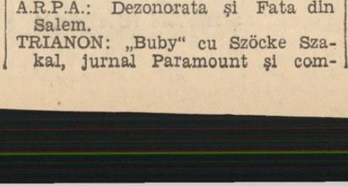

DOUA NOUI RECORUDI NAȚIONALE DE NATAȚIE

Copenhaga, 1 (Rador). — Cunoscuta înotătoare daneză, Ragnhild Hveger, a stabilit eri două noui recorduri mondiale de natație.

La un concurs dela Aarhus, d-ra Hveger a realizat pe distanța de 440 yarzi un timp de **5 min. 15 sec.,** apoi continuând cursa, a parcurs distanța de 500 yarzi într'un timp de **5 min. 57,9 secunde.**

Vechile recorduri mondiale ale acestor distanțe au fost următoarele:

440 yarzi: Tini Wagner, Olanda, 5 min. 22 sec. 9/10.

500 yarzi: Tini Wagner, Olanda, 6 min. 09 secunde.

CAMPIONATUL BRITANIC DE FOOTBALL

Londra, 1 (Rador). — In cadrul campionatului național de football din Anglia și Scoția s'au jucat azi următoarele matchuri:

Prima Ligă:

Arsenal-Huddersfield Town 3-1.
Birmingham-Middelsbroggh 3-1.
Brentford-Preston Northend 2-1.
Wolverhampton W.-Derby 2-1.
Leeds United-Chelsea 2-0.
Liverpool-Portsmouth 3-2.
Manchester City-Everton 2-0.

A doua Ligă:

Luton Town-Aston Villa 3-2.
Barnsley-Newcastle United 1-0.
Stockport City-Nattingham Forest 2-1.
Chesterfield-Southampton 1-0.

Scoția:

Aberdeen-Clyde 5-2.

Un înalt oaspete francez

A sosit în țară Charles Jacob, profesor la Sorbona, membru al Institutului francez, membru al Legiunei de onoare, al crucii de război, etc., fiind întâmpinat de d-nii G. Macovei, directorul Institutului geologic și prof. I. Atanasiu dela Universitatea din Iași, care-l vor însoți tot timpul cât va sta în România.

Inaltul oaspete francez vine dela Congresul internațional de geologie dela Moscova, unde a participat ca prim delegat al Franței și cu care ocazie a vizitat regiunile petrolifere ale Rusiei și în special pe cele din Caucas.

In România, d. prof. Charles Jacob vine să ne cunoască și mai ales să constate *de visu* marile progrese realizate la noi în domeniul geologiei, precum și aportul adus de această știință în desvoltarea industriei noastre miniere.

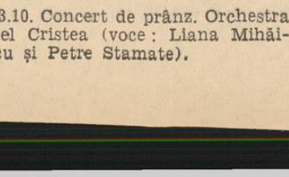

Mișcarea LITERARA și artistică

O linie de credință culturală

Revenirea, încă din Mai, anul acesta, a poetului D. CIUREZU, la vechile sale unelte — cu care a înflorit baladele și de pe Jii ale unui „RĂSĂRIT" care a stârnit, la apariție, în lumea literară, doar murmure de admirație, ca și ale acelui „SAT FĂRĂ HRISOV" de nu mai puțin celebră amintire — are pentru vremea noastră o adâncă semnificație.

Ea înseamnă, în adevăr, încorporarea a încă unuia din cele mai frumoase condeie literare, în liniile de luptă ale unei nații care a pornit să-și curețe neghina din lanuri și dovedește că absența dela locul lor, a unora din scriitorii noștri este, numai vremelnică, chiar dacă nu vrem să admitem că ea e doar aparentă.

Pentrucă, rând pe rând, și sigur, toți vin, dacă nu ca bătrânul, cu pasul scurt și vederile stinse, din ultimul poem al poetului Ciurezu, în orice caz cu aceiaș dreaptă atitudine din voroava plină de înțelepciune și duh cronicăresc, a acestuia:

Că mi-a fost dat, cinstit și'nalt [județ,
Să mai trăiesc acuma și să văd
Cum se bulbucă-al lumilor prăpăd,
Cum râvnele se bucură isteț,
Și oamenii se vând lui Anti Crist.
Mi-e sufletul îngenunchiat și trist.

Că s'au sculat Călinii cu gâlceavă
Să ne doboare legea și moșia
M'astupă de năduf nevolnicia
Și sufletul mi-e tot noroi și pleavă.

Să nu ne lăsăm însă luați de unele gânduri și mâhniri vechi, tocmai acum când aducem vorba despre un scriitor care a fost și prin opera și prin activitatea sa de toate zilele mai aproape, decât mulți dintre noi, de înțelegerea țării și a adevăratelor ei nevoi.

Căci atât „RĂSĂRIT", primul volum, cât și „SAT FĂRĂ HRISOV", care i-a urmat, nu sunt decât cântecul de totdeauna al voiniciei oltenești și al tihnitelor așezări românești, pe care aceasta le-a păzit.

Slova haiducească a poetului n'a făcut altceva decât să țină trează una și să imortalizeze, proslăvindu-le, pe celelalte.

Pe aceiaș linie, de adânci ecouri sufletești, firul de aur al freamătului interior al poetului, s'a prelungit, ca o dâră de lumină, și în activitatea gazetarului Ciurezu.

Un timp la „ȚARA NOASTRĂ" și de câțiva ani la acea comoară de gânduri bune care e revista „ALBINA", d-sa s'a aflat mereu alături de durerile, bucuriile, nevoile și îndestulările celor mulți. I-a ascultat sau le-a dat îndrumări. S'a lăsat îndemnat sau i-a ajutat, când n'a putut cu altceva, măcar cu un sfat.

I-a ajutat, chiar dacă trupește n'a fost lângă ei. Căci dacă fundația culturală „Principele Carol", pe linia unei mari misiuni, a făcut să renască revista „Albina", a găsit la redactorul actual pe prisăcarul destoinic care să o îndrume să umple fagurii satelor noastre cu mierea dragostei de slovă.

Icoanele marilor voevozi, a neobositilor cărturari, sau faptele de arme și de pricepere ale înaintașilor, cari au găsit, în paginile „Albinei", loc de frunte, au fost tot atâtea drumuri pe care culturalizarea satelor a pășit spre înfăptuire.

Poate în mare parte, acestor începuturi se datorește marea biruință înscrisă de noua colecție a fundației „Principele Carol": Biblioteca „Albina". Am mai vorbit noi aci de nemaipomenitul tiraj al acelei mici podoabe grafice și cărturărești, care este „CARTEA DE RUGĂCIUNI", primul volum al colecției.

Ediția doua e și ea aproape de epuizare. A doua cărticică — „REGELE NOSTRU" — s'a desfăcut cu o la fel de uluitoare rapiditate.

Sufletul poetului trebuie să fie încântat. E o isbândă pe care a dorit-o din adânc și pe care o vede înfăptuită.

Iar dacă e să aducem aci laude cuiva, ni se pare că ele nu trebuie să se îndrepte atât spre redactorul „Albinei" — care e linia unei credințe și își realizează opera, fără să se preocupe de impresiile ce ea le-ar produce, — cât spre cei cari au știut să-l găsească și să și-l apropie.

Const. Tomescu

Aspecte, Insigne, Comentarii

D. prof. I. E. Torouțiu

— unul dintre cei mai mari istoriografi literari români, face corectura ultimelor coale din cele două volume de „STUDII ȘI DOCUMENTE LITERARE": volumul VI, închinat „Junimii" și vol. VIII, închinat „Semănătorului".

Ambele volume vor apare în cursul lunii Octombrie.

„Tânăra lirică arboroseană"

— o antologie alcătuită de Mircea Streinul, care va apare în curând, cuprinde următorii poeți bucovineni: Iulian Vesper, N. Tcaciuc-Albu, Teofil Jianu, George Drumur, E. Ar. Zaharia, Gh. Antonovici și Neculai Roșca.

Profesorul Liviu Rusu

— directorul revistei „Iconar", pregătește o densă operă de specialitate, intitulată „Introducere în armonie".

Cartea va cuprinde peste 600 pagini.

„Cărți pentru Domnițe"

— se intitulează noul volum de poeme al lui Virgil Carianopol, care va apare la „Cartea Românească".

„Rumâneasca"

— poemul de adânci rezonanțe lirice al lui Mircea Streinul, va apare pe la sfârșitul lunii Octombrie.

„Gazeta Odorheiului"

— poartă, alături de „Glas românesc" în regiunea secuizată, pe plaiurile înstrăinate ale Odorheiului, flacăra curată a gândului și slovei românești.

La „Iconar"

— va apare peste câteva săptămâni un volum de proză al lui Gabriel Bălănescu, autorul volumelor „Satul Daba" *și* „Acteon".

Teodor Al. Munteanu

— a trimis la tipar corectura ultimei coale din volumul de poeme „VIORI DE LUT", care va apare în curând la editura „BUCOVINA".

George Drumur

— secretarul de redacție al revistei *„Iconar"*, pregătește un volum de poeme și un roman.

„Gazeta plugarului"

— este, pe lângă o bună publicație de îndrumare politică și o admirabilă foaie de informație generală pentru săteni.

Ingrijesc de apariția ei la Sibiu d-nii: Mircea Zaprațan și dr. Aurel Vosin.

D. George Juvara

— unul din eminenții juriști din generația tânără, a făcut să apară de curând o interesantă broșură, tratând din punctul de vedere al dreptului problema literaturii imorale.

Despre această lucrare, intitulată „JUSTIȚIA ȘI LITERATURA IMORALĂ", vom vorbi pe larg în curând.

„Telegraful român"

— gazeta înființată la Sibiu în 1853 de mitropolitul Andrei Șaguna, se găsește și azi pe aceiaș linie de intransigent naționalism, imprimată dela primul număr de marele ei întemeietor.

Pe lângă informațiile și circularele eclesiastice, interesând eparhia Sibiului, „TELEGRAFUL ROMAN" publică în ultimul număr un articol interesant asupra *„Problemei evreiești în țara noastră".* Părintele *Aurel Radu* semnează o amplă dare de seamă asupra *„Congresului adventist dela Sibiu".*

Întăriți Sfânta Casă a Domnului

OXO

Nu precupețiți sprijinul vostru apărării Bisericii

D. prof. Nicolae Iorga, mâhnit și revoltat de jalea în care se sbate Sfânta Biserică Udrican, a chemat țara să-și apere și ajute Sfânta ei Biserică. „Porunca Vremii", îmbrățișând călduros apelul d-lui prof. Iorga, a deschis o listă de subscripție, adresată exclusiv sufletului românesc și creștin, chemându-l să-și dea dania pentru sfintele Altare ale lui Hristos.

Toate sumele subscrise se vor strânge într'un „FOND NAȚIONAL PENTRU APARAREA BISERICEI STRABUNE", la dispoziția marelui nostru Nicolae Iorga, care, împreună cu I. P. S. Patriarh, va avea să hotărască destinația ce i se va da.

Subscripția se deschide, pentru a se reface clădirea și pictura sfintei Biserici Udrican, asfixiată de intoleranța ghetto-ului Văcărești, din Capitală. Subscripțiile însă, în acest fond de apărare creștină, se vor permanentiza chiar după acoperirea cheltuielilor cerute de refacerea Bisericii Udrican, ele urmând să aline durerile tuturor lăcașurilor străbunei noastre credințe, mai ales a acelora cari au o însemnătate istorică.

Așteptăm cu nădejde dania Țării, pentru strălucirea sfintei ei Biserici.

Soldul zilei (a XIX-a) precedente :	**Lei 72.988**
Săvușcă S. Bădulescu, Loco	100
Teodorescu Const., Loco	100
Colecta Pr. Dumitru Roșculeț-Găești	215
Stela Col. Plesoianu, Loco	500
Arhitect Ion Enescu, Loco	500
Tița G. Pavelescu, Focșani	500
Radu Chirovici, Odorheiu	80
Pr. Gh. Barescu, Albești	100
Pr. Aurel Popescu, Ploești	200
Teodor Stan, Arad	500
Colecta personalului tehnic și administrativ „Cartea Românească", Loco	2,156
Lt. col. Masiu, Loco	500
I. Constantinescu, Pion	100
F. Constantinescu	50
Alin Constantinescu	50
Total : 78.639	

Nădăjduiți în Dumnezeu!

Stimate Domnule Doctor Rădulescu,

Am petrecut câteva zile la mânăstirea Țigănești și, în preajma sfântului lăcaș, străjuit de căsuțele maicilor, ca turma roind în jurul păstorului, am întrezărit simbolic — cu strângere de inimă dar și cu un început de bucurie — zona de Românizare cerută de mintea ageră a apostolului Iorga. Durere, pentru a fi ajuns să ne înfiripăm oaze de conservare la noi în țară, pe moșia noastră străveche — bucurie, pentru licărirea de speranță ce aduce această păsire înainte, pentru ziua de mâine.

Domnul Christos, întruchiparea milostivirei, a luat biciul în sfintele-I mâini, pentru gonirea fariseilor, acum când dăinuește iarăși timpul biciului; acel ce-l va mânui pentru apărarea Domnului, binecuvântate fie-i mâinile.

In „Porunca" din 12 August, au năvălit dintr'odată trei mari raze de soare: apelul către creștinătate, — îndemnul la unire cu minunata realizare practică elaborate de neadormitul dvs. cuget — prezența, apoi, a d-lui Nichifor Crainic, drept dovadă că verigile au început să se prindă 'n lanț. Mi s'a părut atunci că ruga mi-a fost primită — și mă gândeam că dacă Dumnezeu, în nesfârșita-i bunătate, împlinește astfel cererea unui biet păcătos, a sufletelor răzlețe și singuratice ce așteaptă dela El izbăvire — cum oare ne-ar îndeplini dorința, dacă tot poporul, toți Românii și-ar îndrepta inima și cugetul spre izvorul dătător de viață al Sfântului Altar?

Alaltăeri, am fost obsedată ziua întreagă, ca de o tainică chemare, în spre Biserica Sf. Nicolae-Șelari, pe care o vizitez des de altfel; deși m'am dus pe seară, ieșind de acolo, pașii m'au purtat, în căutarea unor târgueli, pe o cale rareori străbătută, pe calea Victoriei. M'am trezit în fața Bisericii Albe. Acest sfânt lăcaș este sanctuarul care a adăpostit, spre prohodire, pe tatăl meu.

Nu este locul aci să fac apologia aceluia care a fost un om, cum nu sunt mulți; este suficient să spun că mi-am adorat tatăl și am rămas, după pierderea lui, deplin străină sufletește, cu totul lipsită până și de umbra ocrotitoarei mângâeri ivită din afinitate și înțelegere, cu care fusesem deprinsă.

Și, dintre toate Bisericile din București pe cari le-am cutreerat mereu, Biserica Albă este singura în care, din acea zi de sfâșiere, nu mi-a mai călcat piciorul, în sfiala sguduitoarei evocări, rană deapururi vie.

De data aceasta — copleșită, amețită pe marginea prăpastiei de amărăciuni — am privit înăuntru, ca înspre ultimul refugiu. Și Sfânta Icoană a Domnului Christos, blând și mare în nimbul de lumină, îmi șoptea par'că: „îndrăznește"! Și am intrat. După ce am izbutit să-mi mai usuc ochii și să-i ridic în sus, primul chip ce mi-a apărut, a fost icoana Sfântului Profet Ilie, atât de zâmbitor și de viu, încât m'am cutremurat. Iar, la plecare, întrebând de hramul Bisericii, mi s'a spus că are Patron pe Sfântul Nicolae — numele tatălui meu.

Nu pot săvârși profanarea, impietatea de a numi toată această îmbinare de semne spirituale, o simplă coincidență. Ar însemna să tăgăduesc însuși dreptul ființei omenești la o viață spirituală.

Luând cunoștință, în aceiași seară, despre cuvintele Prea Sfințitului Patriarh Miron și de sunarea din corn, culminată prin simpla, nobila abdicare, menită să adune pe cei mai indicați să înfăptuiască ceeace așteptăm, pe vitejii din generația războiului de întregire, — am revăzut calea bătută cu stele și zâmbetul din icoane ce-mi răsăriseră printre lacrimi în sfânta casă a lui Dumnezeu. Este dovada că acolo unde ne-am pus nădejdile, ne stă mântuirea.

Vă rog, domnule doctor, să primiți modesta subscripție de 500 (cinci sute) de lei, cu care aduc prinosul sufletului meu, închinat „Fondului de apărare creștină".

Să-i ajute Domnul, genialului inițiator Nicolae Iorga și dvs., să desăvârșiți cât mai grabnic și deplin dezrobirea.

Cu distinsă stimă,

Ana Bărbulescu

București, str. G-ral Lahovary 43

DE LA O ZI LA ALTA

TEATRU

CARABUȘ: Electro-Cărăbuș.
COMOEDIA: Om de încredere.
GRADINA MARCONI: Fustele dela minister.
GRADINA A. R. P. A.-COLOS. — Compania Toneanu: „Mătușica lui Don Juan.
TEATRUL NOU, direcția Natalița Pavelescu): „Raiul".
TEMPO: Apărarea are cuvântul.

CINEMA

ARO: Redeschiderea stagiunei cu „Ispita" (Le Vandale) cu Edward Arnold, Frances Farmer și Joel Mac Crea.
CINEMA CAPITOL: (Grădina și sala): Copiii Căpitanului Grant. Jurnal și completare.
FEMINA: „Pension mimosas" cu Françoise Rosay și complectare.
ROXY: Copiii Căpitanului Grant, jurnal și completare.
A.R.P.A.: Dezonorata și Fata din Salem.
TRIANON: „Buby" cu Szöcke Szakal, jurnal Paramount și complectare colorată.
FORUM: Casa visurilor și Complicații sentimentale.
OMNIA: Corabia blestemată și Michel Strogoff.
CITY: Ingerul Alb și Ultimii mohicani.
ELYSEE: „Buby" cu Szöcke Szakal. Jurnal Paramount și completare colorată.
CINEMA DORY: „Masca galbenă" și „Cercul Morții".
MARCONI: Surâsul seducător și Dragoste în taxi.
MODEL: Rose Marie și Rin-Tin-Tin Salvator.
COTROCENI: Bărbații nu sunt zei și Minciuna.
FRANKLIN: închis pentru renovare.
TRIUMF (Griviței 335): Distrugătorul și Omul din 2 lumi.
DICHIU: Moscova-Schanghai și Regina Valsului.
ORFEU: Casa cu o mie de lumânări și Curierul din California.
MILANO: La porte du Large și Ultima aventură a lui Bufallo-Bill.
VOLTA: Cuibul sinucigașilor și Tinerețea își cere dreptul.
AIDA: Grandoare și Swing.
DOAMNEI (fost Manon): Echipagiul și Malec răpit de gangsteri.
PACHE: Grădina lui Allah și Născută pentru dans.
LILLI: Stan și Bran în Țiganii și trupa de reviste și comedie.
CENTRAL: Frontul invizibil și Miracolul mascat.
VOLGA: Regina Elisabeta a Angliei, Oameni Noui și Matchul de box, Joe Louis.
ILEANA (Cală și terasă. Str. Avrig: Școala Bărbaților.
MARNA: Gondola cu himere.
ȘIC: Pescarul din San Diego și O noapte de nebunie.
DORY: O crimă pe Bord și trandafirul însângerat.
DARLY: A doua tinerețe și călătoria suspectă cu Conrad Weidt.
UNIC: Patima și Un vis de iubire.
DIANA: Mâinile lui Orlac și Fuga lui Tarzan.
FLORIDA: Tinerețea unei regine, Spionaj în Dardanele și Matchul de box.
CARMEN-SYLVA-KISELEFF: Patima și Un vis de iubire.

RADIO

JOI, 2 SEPTEMBRIE

13.10. Concert de prânz. Orchestra Ionel Cristea (voce: Liana Mihăilescu și Petre Stamate).
14.10. Radio-jurnal: Ora. Mersul vremii. Bursa. Știri interne și externe.

UNIVERSITATEA RADIO

20.30. Actualități engleze de prof. Dragoș Protopopescu.
25.50. Fauré și Duparc (discuri).
21.15. Concert de seară. Orchestra de coarde „Radio", dirij. de Ion Ghiga.
22.30. Sport. Radio-jurnal.
22.45. Concert de noapte al orch. Ionel Giurgea, transmis dela restaurantul Modern.
23.45. Jurnal pentru străinătate în limba franceză și germană.
23.55. Ultimele știri.

VINERI, 3 SEPTEMBRIE

RADIO-ROMANIA, RADIO-BUCUREȘTI

6.30. Deschiderea emisiunii. Gimnastică ritmică. Radio-jurnal. Concert de dimineață (discuri). Sfaturi gospodărești și medicale.
7.30. Inchiderea emisiunii.
13.00. Ora. Culturale. Sport. Cota Dunării.
13.10. Concert de prânz. Muzică variată (discuri).
14.10. Radio-jurnal. Ora. Mersul vremii. Bursa. Știri interne și externe.
14.25. Muzică distractivă (discuri)
15.00. Ultimele știri.
19.00. Ora. Mersul vremii.
19.03. Concert de după amiază, orchestra Petrică Moțoi (voce: Cristian Vasile).

UNIVERSITATEA RADIO

20.30. Tezaurele scitice din România, de Vladimir Dumitrescu.
20.50. Concert de instrumente diferite (discuri).
21.25. Seară de operă: „Traviata" 3 acte de Verdi (discuri).
In pauza I-a ((21.55-22.10): Cărți și reviste.
In pauza II-a (23.00-23.15): Sport, Radio-jurnal.
23.45. Jurnal pentru străinătate în limba franceză și germană.
23.55. Ultimele știri.

CAPITOL ȘI ROXY
Copiii Căp. Grant

VIAȚA POLITICĂ

Referendum-ul Național al „Poruncii"

„Jidanii sunt rasa cea mai dizolvantă de pe glob"

— Cancerul judaic există în toate ținuturile românești. Certurile dintre noi, Românii, umplu de bucurie pe jidani. Soluția? „Un statut al minorității jidănești"! — spune d. prof. Ion Sân Giorgiu. —

In continuarea Referendum-ului nostru, publicăm azi răspunsul d-lui prof. universitar ION SÂN-GIORGIU, distinsul scriitor și inimos luptător naționalist. D-sa ne spune:

1) Că există o problemă evreiască în România, nu mai contestă nici jidanii. Dar primejdia o vedem deocamdată numai aceia care am descoperit inadaptabilitatea organică a jidanilor, setea lor de dominație și disprețul lor față de autoritatea statelor naționale.

2. Jidanii s'au manifestat întâi în ordinea economică, ocupând orașele prin distrugerea clasei mijlocii românești și prin robirea economică a agricultorilor mari și mici și aproape a întregei noastre industrii.

Expresia dominației economice iudaice ne-o înfățișează blondul și catolicul fante al tinichelei, Max Auschnit.

CANCERUL IUDAIC PRETUTINDENI

Puterea jidanilor în domeniul economic este azi la noi atât de mare, încât Germania care ar dori, de pildă, să facă negoț direct cu

D. prof. ION SÂN GIORGIU

producătorul român, e silită să mai lucreze cu ei. Vă închipuiți în ce hal de pervertire iudaică e comerțul nostru cu celelalte state. Spiritualicește? Ofensiva iudaică era în plină desfășurare când a fost oprită în loc de reacțiunea națională. Din ziaristica de mare tiraj, jidanii încep să fie aruncați aproape cu totul afară. Au mai rămas în fițuicile de un leu. Mai tronează încă în editurile pornografice (taraba dela Alcalay, care editează scârboșeniile literare ale fostului pușcăriaș Arghezi este una din ele), și pentru care nu există altă soluție decât **naționalizarea lor.**

In literatură, unde se încuibaseră sub protecția lui Eugen Lovinescu și Tudor Arghezi, au fost demascați cum se cuvine în plină Academie de d. Octavian Goga.

3. Cum poate fi primejdia jidănească o invenție, când nu există Român care să n'o simtă și nu există ținut românesc, în care cancerul iudaic să nu sape tot mai adânc.

taclismului pe care îl reprezintă jidanii și pun și eu, mai mult de cât semnătura, sufletul meu, pe programul înfățișat cu atâta ardoare de d-ta, țării.

Sunt, mai ales, și eu de părere că trebuie să ieșim cât mai curând din amorțire. Să trecem — cum spui d-ta — dela vorbă la faptă.

Fă apel, fiu ales al nației, cum te arăți, la preotime în deosebi. Să iasă cu crucea 'n fruntea mulțimilor ca altă dată. Și pune biciul, bici de foc, pe toți nesimțitorii, pe toți călăii neamului românesc, oricât ar fi de sus puși.

Mi-e jale în suflet. N'ai văzut, d-ta, cum nu se mișcă nimeni? Unde sunt fruntașii naționaliști? A fost ofensat de-un ticălos, Înalt Prea Sfântul nostru Patriarh, care a vorbit așa de profetic neamului Său. Ei bine, cine a sărit dintre fruntașii mișcării naționaliste, să lovească nemernicia? Nimeni!

Ce 'nsemnează asta? Cum să-i spunem?

Dumnezeu să te binecuvânteze și să-ți ajute în lupta pentru biruința neamului și apărarea Bisericii.

Pr. ION MUNTEANU

NOI ADEZIUNI

Și-au mai trimes adeziunea la programul „Poruncii", d-nii: 88) AUREL STANESCU, ing. silvic, Tg.-Mureș; 89) MARIA dr. NEGOESCU, București; 90) prof. ANA STROESCU, Cluj; 91) farmacista TEODORA ANTONESCU, București; 92) SANDA MARES, studentă, București; 93) VIRGINIA LAMBRU, dr., București; 94) CRISTIAN MIHAESCU, funcționar public, Cluj; 95) DIONISIE POP, avocat, Tg.-Mureș; 96) CORNELIU STOICA, ing., Cluj; 97) SIMION BRATINCU, comerciant, Craiova; 98) IONEL CREȚU, ing., București; 99) MIHAIL CERNA, institutor, București; 100) ION VRANCEANU, învățător, Prahova; 101) LUCREȚIA APATEANU, prof., Sighet; 102) MARIA PENEȘ, farmacistă, Iași; 103) VASILE DINESCU, învățător, Timiș; 104) VOICU BARBU, farmacist, București; 105) CONSTANTIN ARMAȘESCU, comerciant, Ploești.

ROMANI, FIȚI DARJI!

Facem apel la sufletul românesc, la dârzii noștri Români și înimoasele noastre Românce, să răspundă cu toții Referendum-ului.

Nu trebuie să lipsească nimeni dela acest plebiscit. Am chemat nația să se pronunțe asupra celei mai arzătoare probleme de existență națională: CUM SCAPAM DE JIDANI! Ei bine tot ce este simțire națională, trebuie să fie prezent.

Avem până azi aproape 6.000 de răspunsuri. Primejdia jidovească pretinde însă 100.000. Ca astfel, cu o consultare masivă a țării, să plesnim în față pe toți nerușinații, cari se mai opun valului de dezrobire românească.

Supunem mai jos întrebările Referendum-ului. Cine este de acord cu soluțiile „Poruncii", poate să răspundă simplu: **„Ader la programul „Poruncii"**, să semneze, indicând și profesiunea și domiciliul și să ne trimită răspunsul său, sub indicația „PENTRU REFRENDUM".

Intrebările sunt:

1) Există o problemă, o primejdie jidănească în România?

2) Cum o vedeți dv.? Cum vi se înfățișează atât în domeniul material cât și în cel spiritual? Cari îi sunt proporțiile și, deopotrivă, urmările nefaste pentru existența noastră națională?

3) Primejdia jidănească este o invenție antisemită, ori o rachiă veche, o problemă istorică, dureroasă, care a frământat, și în trecut, conștiința românească?

4) Cum credeți că se poate înlătura această primejdie? Pe cale pașnică ori prin violență?

5) Vedeți în antisemitism o doctrină reprobabilă, ori o formă de manifestare a ideii naționale? Cum justificați credința dv.?

6) Se opune Constituția și ne împiedică dreptul internațional și tratatele de pace să rezolvăm primejdia jidănească? Poate cineva din afară, pe temeiul orânduirilor internaționale actuale, să se amestece în treburile noastre interne și să dicteze guvernelor și majorității românești, a acestei țări, cum să-și rezolve problemele de existență națională?

7) Implică eliminarea primejdiei jidovești obligația pentru noi de a ne preocupa să găsim, aiurea, un cămin și o Patrie pentru jidanii emigranți din România?

8) In sfârșit, impune rezolvarea primejdiei jidovești o acțiune și un program comun grupărilor naționaliste? Cum vedeți chestiunea și modalitățile practice de realizare? Acțiune comună totalitară, ori și parțială pe anumite puncte? Ofensivă sau defensivă?

Să reacționăm cu toată asprimea

4) Primejdia aceasta nu poate fi înlăturată prin paliative. Orice soluție intermediară nu va însemna decât o provocare mai mult. De aceia trebuie început, cum a spus-o și d. Iorga, cum am mai spus-o și eu în interviewul acordat ziarului „Curentul", printr'un cordon de izolare între noi și jidani.

Viitorul Parlament, care să sperăm că va fi o CONSTITUANTA, va trebui să voteze un STATUT AL MINORITAȚII JIDANEȘTI, prin care să se revină asupra tuturor libertăților ce s'au acordat în chip criminal veneticilor, dela 1918 încoace, și să se stabilească precis drepturile și obligațiile acestei populațiuni de infiltrare recentă. Se va putea porni dela legiuirile germane Național-Socialiste, dar va trebui să procedăm cu o MULT MAI MARE ASPRIME. In ziua când jidanii nu vor mai putea exploata pe nimeni, vor pleca, întocmai ca ploșnițele care părăsesc un etaj spre a-și găsi hrană în alt etaj.

RASA CEA MAI SCELERATA DIN UNIVERS!

5. Antisemitismul este, cum am mai spus-o și altă dată, numai o reacțiune a națiilor pe cale de a fi distruse de jidani. Și eu am avut cândva naivitatea să cred că jidanii se pot converti la realitățile statelor naționale. Dar prin însuși contactul avut cu ei mi-am reconfirmat ceiace instinctul meu de moldovean mi-a spus în totdeauna: CA JIDANII SUNT CEA MAI DIZOLVANTA RASA, DIN CATE SE INTALNESC IN UNIVERS. A te apăra de ei nu însemnează a-i urî, de plăcerea urei, ci numai a reacționa împotriva cotropitoarei lor forțe de distrugere.

6) Constituția nu-i o lege divină a cărei călcare sau modificare e un păcat. O constituție se schimbă și chiar se calcă ori de câte ori o națiune se găsește într'un caz de forță majoră. Și oare problema jidănească în România nu-i un caz de forță majoră?

SA AMUȚEASCA VRAJBA!

7. România n'are dece să participe la căutarea unei patrii pentru jidanii emigranți. Grija noastră e doar să le înlesnim plecarea în ordine până la graniță. Așa cum am făcut de pildă cu Turcii din Dobrogea.

8. SOCOTESC UNIREA FORTELOR NAȚIONALISTE CA O NECESITATE NAȚIONALA DE PRIM ORDIN. PENTRU CA SA SE AJUNGA LA ACEASTA UNIFICARE A FORȚELOR NAȚIONALISTE, TREBUIE SA INCETEZE MAI INTAI CERTURILE ȘI DUȘMANIILE PERSONALE INTRE NAȚIONALIȘTI. DISENSIUNILE DINTRE NOI NU AU ALT REZULTAT DECAT SA UMPLE DE BUCURIE SUFLETELE DUȘMANILOR NOȘTRI POLITICI. AFARA DE ACEASTA, CAT TIMP TOCMAI PE CHESTIA JIDANEASCA EXISTA DEOSEBIRI DE VEDERE INTRE PARTIDELE NAȚIONALISTE, UNIFICAREA MIȘCARII NATIONALISTE NU ESTE CU PUTINȚA. DECI INTAI AMUȚIREA VRAJBELOR PERSONALE ȘI APOI UNIFICARE DE DOCTRINA. RESTUL VINE DELA SINE" — încheie d. prof. Ion Sân Giorgiu.

86) D-na profesoară Olimpia Teodoru

din București, răspunde astfel Referendum-ului nostru:

1. *Da! Avem, din nefericire, o problemă și deopotrivă o primejdie jidănească.*

2. *Iudaismul ni se înfățișează ca o primejdie națională și în domeniul material și în cel spiritual.*

Proporțiile sunt spăimântătoare: 2 milioane de jidani la 14 milioane Români! Urmările pentru existența noastră națională sunt deadreptul mortale! Vom pieri ca națiune, dacă nu ne deșteptăm la timp! UN STAT IN STAT! Un stat economic evreesc, în statul nostru național! O caracatiță veninoasă, cu milioane de guri, înfiptă în inima și pe spinarea poporului Român, sugându-i măduva și sângele! Un monstruos șarpe Boa, încolăcit împrejurul trupului nostru, înăbușindu-l până la nimicire! Comerțul și industria țării, în mâinile lor! Toate arterele și venele de circulație ale bunurilor noastre materiale, în mâinile lor!

OTRAVA IUDAICA!

Punând mâna pe cea mai mare parte din presă, făcând-o armă împotriva noastră, cu banul nostru și cu inconștiența noastră, au otrăvit întreaga națiune. Iar cu alcoolul lor am ajuns la o țărănime degenerată. Au otrăvit deasemeni tineretul, dându-i literatura, arta și teatrul pornografic! Au conrupt conștiințele slabe și pe demagogii politicieni! Atei, amorali, antinaționali, agenți ai bolșevismului și anarhismului, ne batjocoresc patria și legea creștină, săpând la temelia statului nostru, semănând discordia între fiii aceluiaș neam.

TOATA SIMȚIREA NAȚIEI IMPOTRIVA LUI IZRAEL

3) Primejdia evreiască nu e o născocire antisemită, ci o problemă arzătoare și dureroasă, care a frământat și în trecut, conștiința românească.

Dovada: Cei mai mari scriitori, ca și cei mai mari bărbați politici din trecut, s'au ridicat împotriva lor: Eminescu, Vasile Alecsandri, Vasile Conta, Bogdan Petriceicu-Hașdeu, Creangă, Cogălniceanu, Haret, Dr. Istrati, Vodă Cuza, C. Negri, A. C. Cuza, etc.

BOICOT, BOICOT

4. Până când se vor ralia și guvernele țării, lupta trebue pornită prin acte de inițiativă, deadreptul dela cetățeni. Și în ordinea economică și în cea spirituală, calea cea mai indicată este BOICOTUL. Boicotul produselor economice și otrăvurilor spirituale jidănești. Lozinca dv.: „NICI UN AC DELA JIDANI!" trebue să ajungă la: NICIO PAINE DELA JIDAN! NICI UN ZIAR DELA JIDAN! NICI O CARTE DELA JIDAN! devenind crezul, punctul cardinal al fiecărui bun Român!

87) Preotul Ion Munteanu

Domnule Director și brav luptător Ilie Rădulescu,

Mă alătur din toată inima luptei pe care o duci împotriva ca-

Citiți mâine:
GUVERNELE SUNT ALE POLITICIANILOR ȘI POLITICIANII AI JIDANILOR
— Răspunsul d-lui I. D. ENESCU, președintele Soc. Arhitecților Români, la Referendum-ul „Poruncii" —

Congresul internațional de antropologie s'a deschis azi dimineață

Astăzi dimineață, au început în amfiteatrul Facultății de drept din Cetatea universitară, desbaterile congresului intenațional de antropologie și arheologie.

Congresul, după cum se știe, este sub înaltul patronaj al M. S. Regelui Carol II.

Ședința plenară s'a desfășurat în marele și frumosul amfiteatru al Facultății de drept, care de astădată era neîncăpător.

Tot ce reprezintă corpul medical mai distins în țara noastră era prezent în sală, în frunte cu profesorii dela facultatea de medicină și delegații ministerului Sănătății.

La birou, au luat loc d-nii: profesor *Eugen Pittard*, președintele Institutului internațional de antropologie, prof. dr. Gh. Marinescu, d. prof. Louis Marin, d. prof. dr. N. Minovici, secretarul general al congresului, d-rii Iorgulescu și Vasiliu ș. a.

Guvernul a fost reprezentat de d. dr. I. Costinescu, ministrul sănătății și ocrotirilor sociale și Ion Nistor, ministrul muncii.

Cuvântul de deschidere l-a rostit d. prof. *Eugen Pittard*, care, după ce a arătat rolul important pe care îl ocupă antropologia în cercul științelor medicale, a mulțumit delegaților români pentru frumoasa organizare a congresului.

Au adus, apoi, pe rând, cuvântul de bună urare delegații tuturor statelor străine, participante.

După cuvântarea d-lui prof. dr. N. Minovici, care a rostit cuvântul de bun venit congresiștilor în numele comitetului național român de organizare, au rostit scurte alocuțiuni d-nii: Alex. Donescu, primarul general al Municipiului, d. dr. G. Marinescu, în numele Academiei române, prof. C. Stoicescu, în numele Universității, din Capitală și d. dr. I. Costinescu, în numele guvernului.

Ședința consiliului general al Municipiului

Azi dimineață, la orele 10, a avut loc, în localul Municipiului, ședința consiliului general al Municipiului, sub președenția d-lui Al. G. Donescu, primarul general, asistat de primarii de sectoare.

Intrându-se în ordinea de zi, s'a aprobat ca Uzinele Comunale București să facă la C.E.C. un împrumut în valoare de 100 milioane lei pentru mărirea rețelei.

Au fost ratificate deciziile primariale privitoare la scutiri și reduceri de taxe și impozite comunale în vederea ieftenirii traiului.

S'a hotărît ca să fie delegați membri ai consiliului general în comisiunile de recensământ pentru impuneri comunale și consilierii din opoziție.

In urma propunerii d-lui Al. G. Donescu, consiliul a aprobat să se formeze o comisiune pentru a supraveghia și controla dacă S.T.B.-ul își execută obligațiile luate prin convenție care prevede ca Societatea Tramvaelor să repare străzile pe unde trec autobuzele ei. Această comisiune va fi alcătuită din consilierii dela sectoare cari fac parte din comitetul căilor de comunicații.

Tot în urma propunerii d-lui Al. G. Donescu s'a mai hotărît ca lucrările de pavaj din calea Dorobanți să fie executate de către Municipiu în contul Soc. Bazaltin, care nu și-a respectat obligațiile de a pava, în termen, Calea Dorobanți.

Deasemeni, s'a hotărît ca lucrările de fier necesare Pieții 8 Iunie să fie executate de către Atelierele comunale.

Ședința, a luat sfârșit la orele 11 dim.

POLITICE

MANEVRELE DE TOAMNA

MANEVRELE regale de anul acesta vor fi conduse de d. general Motaș, iar șef de stat major va fi d. general Al. Tătărescu.

Pe câmpul de operațiuni vor participa d-nii prim-ministru Gh. Tătărăscu, ing. Radu Irimescu, ministrul aerului și al marinei și general Glatz, subsecretar de stat.

*

D. V. ANTONESCU LA GENEVA

D. VICTOR ANTONESCU, ministrul afacerilor străine, pleacă peste câteva zile la Geneva, pentru a participa la desbaterile consiliului permanent al Societății Națiunilor.

*

Telegrama Suveranului

M. S. REGELE a adresat următoarea telegramă d-lui Al. Săndulescu, președintele Micei Înțelegeri a Presei:

„Mulțumesc Micei Înțelegeri a Presei pentru sentimentele și omagiile sale cum și pentru vechile amintiri pe care Mi le reimprospătați".

(ss) CAROL

*

D. MIHALACHE LA CLUJ

D. ION MIHALACHE a plecat la Cluj, unde a participat la înmormântarea lui A. Socol.

La sfârșitul acestei săptămâni d-sa va avea o întrevedere cu d. Iuliu Maniu, care se află la Sovata.

*

MUNCA NAȚIONALA

DUPA delegația economică a guvernului, care a avut loc aseară, s'a răspândit svonul că zilele acestea proiectul pentru naționalizarea muncii va căpăta o redactare definitivă și va avea putere de lege **la momentul pe care guvernul îl va socoti oportun.**

*

CONGRESUL DE ANTROPOLOGIE

AZI DIMINEAȚA s'a deschis, subt Inaltul patronaj și președinția M. S. Regelui Carol II congresul internațional de antropologie.

*

RECHIZIȚII

IN VEDEREA manevrelor regale, consiliul de miniștri a autorizat ministerele apărării naționale și internelor să rechiziționeze dela săteni cai, catâri, boi, vehicule.

Monitorul Oficial de ieri a publicat jurnalul cu această dispoziție.

*

COMEMORARI

MAINE, 3 Septembrie, se împlinesc 373 de ani dela moartea domnitorului Petru Rareș și 468 de ani de când Ștefan cel Mare a sfințit mânăstirea Putna.

*

DESCHIDEREA INSTITUTELOR DE CREDIT

INSTITUTELE de credit meșteșugăresc, agricol și aurifer vor începe să funcționeze dela 1 Octombrie, urmând ca până atunci să se achiziționeze localurile și mobilierul necesar.

CONSFATUIRE ȘCOLARA LA PREDEAL

DIRECTOARELE și directorii de școli normale din țară sunt convocați la Predeal, în ziua de 12 Septembrie, pentru a avea o consfătuire cu conducătorii O.E. T.R.-ului.

*

MORMANT INAMOVIBIL

O NOTA oficială din Polonia, anunță că mormântul mareșalului Pilsudski, care se găsește în cripta catedralei Wawel, va fi socotit inamovibil.

*

Mulțumirile abatelui Zavoral

CA RASPUNS la telegrama pe care d. Victor Antonescu, ministrul afacerilor străine, a trimis-o abatelui dr. Metod Zavoral, cu prilejul împlinirei a 75 de ani, monseniorul Zavoral i-a adresat următoarea telegramă:

„Mulțumesc inimos, Dumnezeu ocrotească România mea iubită".

(ss) ZA ORAL

Populația Santanderului întâmpină cu entuziasm pe naționaliștii biruitori

Am pălmuit totdeauna obraznica imixtiune străină

5. **Antisemitismul** nu e doctrină reprobabilă, ci o formă de manifestare a ideii naționale.

6. Nimeni din afară nu se poate amesteca în treburile noastre interne; cu atât mai mult, nu poate să ne dicteze ceeace avem de făcut acasă la noi. România nu e o colonie cu mandat de administrare dat marilor puteri.

Suntem o țară liberă, independentă, stăpână pe destinele ei.

Veacuri după veacuri, ne-am vărsat sângele pentru apărarea civilizației și a Creștinătății! Toate energiile noastre, toate inteligențele noastre, genii, talente, toată tinerețea noastră, s'au măcinat întru apărarea bunurilor spirituale ale Europei, căreia i-am dat în trecut și continuăm a-i da și azi, contribuția noastră spirituală în domeniul științei, artei, literaturei, muzicii, folclorului, mărind patrimoniul spiritual al omenirii.

In războiul mondial și pentru o Românie a Românilor, am dat jertfa celor opt sute mii de vieți. Dar milioanele de mucenici și martiri milenari ai Românismului!?

Am știut, însă, să ținem piept Europei, grație înțelepciunii și patriotismului bărbaților noștri politici — și'n alte împrejurări, pe când eram slabi, mici și nu uniți: în 1859, am realizat Unirea Principatelor, făurind România, *împotriva unor mari puteri ale Europei, prin alegerea lui Vodă Cuza ca Domn al Moldovei și al Munteniei.*

După războiul Independenții, Bismark, cancelarul de fier al Germaniei — ascultând de uneltirile jidovești — *ni-a impus, prin Congresul dela Berlin dela 1878, schimbarea articolului 7 din Constituție, obligându-ne să încetățenim pe jidani.*

Bărbații noștri de Stat de atunci: M. Cogălniceanu, Ion Brătianu, Ion Ghica, Vasile Alecsandri, C. Negri, C. A. Rosetti, și toți sfetnicii Domnitorului Carol I au știut să treacă peste cancelarul de fier și peste uneltirile finanței jidovești, îndepărtând jicnitoarea hotărâre a Congresului din Berlin.

NE TREBUIE UNIRE!

7. Nu i-am chemat noi pe jidani! Nu le datorăm nimic! Au bani, isteime, toate mijloacele de a-și căuta ei singuri un cămin, o patrie. Indepărtarea primejdiei jidovești nu implică pentru noi obligația de a ne preocupa să le găsim o patrie, un cămin.

8. Primejdia evriască e atât de mare, că pentru îndepărtarea ei se cere numadecât și acțiune totalitară, cu un program comun grupărilor naționaliste și acțiune parțială, ca și individuală peste tot și ori unde, cu osebire, în provinciile cele mai nenorocite și mai amenințate: MOLDOVA, BUCOVINA, BASARABIA!

Așa cum ziceți D-stră, D-le Comandant dela „Porunca Vremii": „Noi nu urîm pe nimeni. Nu voim pieirea nimănui. Suntem însă datori să apărăm ființa neamului nostru, dacă nu vrem să ne ajungă blestemul strămoșilor, biciul de foc al sutelor de mii și milioanelor de martiri ai Românismului, cari, vreme de două milenii și acum, de curând, la Mărăști și Mărășești, au sângerat și au murit pentru o Românie a Românilor!"

Amin! — termină d-na prof. Olimpia Teodoru din București.

PUNEȚI BICIUL PE NESIMȚIȚI

Peste tot

Ce-ar fi'n stare feciorul popii

Tudor Teodorescu-Braniște la apărarea lui Petre Petrescu, în trei coloane caligrafiate cu cerneală roșie din călimara lui Burăh și se revoltă că am înfierat canalia care și-a permis să ofenseze atât de inconștient pe Prea Fericitul Patriarh dr. Miron Cristea.

Ce, șabbasgoimii dela „Adevărul" ar fi vrut, poate, să felicităm pe Petrescu, fiindcă și-a făcut un trist sistem din a ataca pe Inalții Chiriarhi?

Autorii scumpetei se'nfurie

Oficiosul partidului național-țărănesc se plânge că scumpetea a luat proporții înspăimântătoare din cauza guvernanților, cari nu iau măsuri împotriva speculanților.

E adevărat. Dar nu național-țărăniștii sunt îndreptățiți să protesteze.

Dece?

Pentrucă lumea nu poate uita că pe vremea când ei erau la putere un ou costa trei lei, sulul de bumbac se vindea cu patru sute de lei, sarea cu cinci lei kilogramul și gazul cu șapte lei litrul.

Ba și chibriturile și tutunul plugarului au fost scumpite de țărăniști, cari azi sunt indignați.

Și poftim, au obraz să protesteze! E în această atitudine a oamenilor cu pumnul strâns ceva care seamănă cu inconștiența.

Auzi, d-le Mihail D. Ralea?

Cine omoară democrația?

„Viitorul" descoperă că democrația de odinioară era largă în concepții, sinceră și creatoare de valori reale, în timp ce democrația de azi e decăzută.

Nu ți-e rușine să scrii așa cum scrii, d-le dela „Viitorul"?

Suntem de acord cu d-ta. Dar cine poartă vina că democrația a ajuns o batjocură? Pe umerii cui apasă răspunderea că din creatoare de valori, democrația e un mijloc de îmbuibare a politicianilor și o pacoste pentru țară?

Istoria e doar martoră, că partidul liberal și partidul național-țărănesc au contribuit, zi de zi, la caricaturizarea democrației.

Și bine au făcut!

Bubi cel prost

Presa de peste drum e supărată foc că d. Mussolini va vizita pe d. Hitler și că în aceast scop se fac mari pregătiri la Berlin.

Supărarea merge până acolo, încât Bubi scrie că Ducele nu trebue să se ducă să-l întâlnească pe cancelarul Germaniei.

Nu trebue!

Auziți?

Să știți, că d. Mussolini se va „intimida" și va... „asculta" sfaturile lui Bubi, care dă o nouă dovadă că atunci când vrea să fie șmecher, e prost.

Prost deabinelea.

Victor Mocanu

S'a fixat prima de export la grâu

Hotărârile Oficiului pentru valorificarea grâului

Eri după amiază s'a ţinut la ministerul cooperaţiei şedinţa Oficiului central de valorificarea grâului, sub preşedinţia d-lui ministru Mihail Negură.

Au participat d-nii: C. Sescioreanu, M. Brancovici, C. Grigorescu, Mircea Costinescu, C. Gheţu, M. Costinescu, V. Gh. Bârcă, Munteanu, Negel, S. Voicescu şi V. Nadu.

Oficiul a fixat prima de export la 7.000 lei de vagon pentru vânzările făcute dela 2 Septembrie, inclusiv cu exporturile efectuate până la 10 Octombrie.

Pentru făină se va plăti prima corespunzătoare.

PREŢUL MINIMAL PENTRU GRANELE INFERIOARE

Apoi Oficiul a fixat preţul minimal pentru grânele inferioare la 42.000 lei vagonul, socotit la calitatea de 78 kgr. greutate hectolitrică cu până la 6 la sută corpuri străine.

Pentru încheierile făcute la export după 12 August cu exporturile efectuate după 31 August, Oficiul a stabilit că exportatorii vor beneficia de prima de export de 3.000 lei la vagon.

Micii agricultori

vor primi cereale de sămânţă

Se ştie că ministerul agriculturii şi domeniilor a luat iniţiativa de a distribui micilor agricultori grâu de sămânţă, pentru a le asigura o recoltă calitativă superioară.

Cei ce vor voi să primească un asemenea grâu destinat însemânţării, îl vor plăti cu o bonificaţie de 15.000 lei la vagon.

Diferenţa aceasta va fi suportată de ministerul agriculturii şi domeniilor, ea urmând să fie acoperită din fondul de valorificare a grâului.

Pentru a nu se încărca preţul de cost prea mult, transportul pe C.F.R. al acestui grâu de sămânţă se va face pe bază de certificate de transport eliberate de ministeru.

Reînoirea şi complectarea

flotei româneşti de comerţ

Pe lângă cele patru cargoboaturi comandate, flota comercială se complectează cu noui unităţi

Se pare că însfârşit, după oarecari peregrinări, făcute nu se prea ştie pentru ce, serviciul maritim român îşi va găsi un culcuş definitiv aşezându-se, aşa cum se şi cuvenea, la ministerul aviaţiei şi marinei.

Dacă acum câţiva zeci de ani, când flota noastră comercială era încă în stare embrionară, serviciul maritim român putea forma o direcţiune în ministerul lucrărilor publice, devenit mai târziu şi al comunicaţiilor, azi avea nevoe de o conducere separată cu acea autonomie neapărat necesară comercializării serviciului.

RELUAREA ACORDULUI ROMÂN-ORIENTAL

Cum vasele flotei serviciului maritim — cargoboaturi ca şi vasele poştale — lebedele albe ale Mării Negre — deveneau neîndestulătoare ca număr şi ca tonaj — mai ales faţă de concurenţa Lloydului triestin şi vaselor poloneze de pe traseul orientului — s'a înţeles nevoia reînoirei flotei comerciale şi complectarea ei, odată cu reorganizarea comercială a serviciului.

Vasele româneşti trebuiau să ofere călătorilor şi transporturilor de mărfuri nu numai avantaje tarifare şi viteză, dar şi înlesniri în vederea tranzitului pe căile ferate.

Aceste din urmă înlesniri, câtăva vreme compromise prin denunţarea acordului român-oriental, au fost redobândite prin repunerea în vigoare a acordului tarifar între S.M.R. şi căile ferate pentru asigurarea tranzitului.

Reaplicarea acordului tarifar — în trafic combinat — înseamnă, în primul rând, posibilitatea pentru noi de a ne asuma din nou cota transporturilor care ne fusese luată în conferinţa de la Viena, când se tăgăduise serviciului nostru maritim capacitatea transportatoare.

REÎNOIREA ŞI COMPLECTAREA FLOTEI DE COMERŢ

Odată cu reintrarea în vigoare a acordului român-oriental, flota noastră maritimă de comerţ urmează, se ştie, să fie reînoită cu două unităţi moderne, de mare tonaj şi mare viteză, „Basarabia" şi „Transilvania", prevăzute cu instalaţii frigorifere pentru transportul cărnii şi peştelui.

Aceste unităţi aflate în lucru în Danemarca vor intra în serviciu în primăvara anului viitor.

Flota va fi complectată cu încă două unităţi comandate în Italia. Aceste două vase vor avea şi ele cele mai moderne instalaţii, între cari şi magazii frigorifere, pentru transportul cărnii tăiată în abatorul de la Constanţa, care azi nu dă producţia necesară din lipsa mijloacelor de transport pe mare.

REORGANIZAREA COMERCIALA A SERVICIULUI

Pe măsură ce noulle unităţi vor intra în serviciu, se va proceda la o revizuire a vaselor poştale şi cargoboaturilor aflate pe mare, pentru modernizarea lor în ce priveşte viteza şi instalaţiile de bord.

Ceeace însă trebue făcut, fără întârziere, este aşezarea serviciului maritim român, trecut sau nu la ministerul aviaţiei şi marinei, pe baze strict comerciale pentru înfrângerea concurenţii pe care o avem pe Marea Neagră, toată linia orientală şi chiar pe liniile occidentale.

Această înfrângere a concurenţii nu se poate dobândi decât prin tarife avantajoase şi un confort care să facă pe călători şi transportatori să prefere vasele româneşti, oricăror altora, fluturând pavilioane străine.

D. Dbr.

Triumful Sinagogii

(Urmare din pagina I-a)

Din clasele alăturate, copii românilor, veniţi la învăţătură, ascultă miorlăiturile cantorului şi mormăitul rebecelor şi isidorilor maghiari căzuţi în transă.

Mărturisesc că n'am crezut nici noi. Ne-a spus-o unul. L-am privit îndoelnic. Au afirmat-o încă cinci. Am colindat satul şi am culeş confirmările locuitorilor Aşa e... nici o exagerare în spusele camarazilor. Ci realitate deplină. Înfiorătoare... Tragică... Tăioasă ca o secure răsbită până 'n măduva osului. Până în măduva răbdării şi îngenunche-

Un Cămin gol ?

Eram dezolaţi, nevasta mea şi eu, după nouă ani de căsătorie, de a vedea căminul nostru deşert. Căci desmierdările unui bun câine sau cântecele unui canar nu erau suficiente la anumite ore, de a înveseli un interior. Trebuia să ne gândim la viitor. La drept vorbind nu îndrăzneam. Vă mărturisesc că amintirea unui „accident" din tinereţe mă urmărea. Mă temeam, copilul nostru să nu sufere, din această cauză. Medicul m'a liniştit prescriindu-mi o cură de PAGEOL. Avem un frumos copil, viguros. Şi acum în căminul nostru recunoscător Casei d-voastră avem raza de soare.

Georges T. Gaillac (Tarn)

Pageol-ul nu numai că face să înceteze orice scurgeri, dar el ucide în acelaş timp microbul, grozavul gonococ, urmărindu-l până în cele mai ascunse înfundături. Este o antisepsie de „jos în sus" totdeauna sigură, pe care el singur poate să o asigure. **Pageol** vindecă maladiile blenoragice, cistite, etc... chiar cele mai vechi.

La farmacii şi droguerii.

rii noastre româneşti... „Carpatina" a clădit şcoala pentru odraslele locuitorilor din Brezoi, dar, în acelaş timp, a pus condiţia: localul să servească şi ca lăcaş de rugăciune pentru jidovii funcţionari ai „societăţii".

Aşa dar, o sinagogă în simbioză cu o şcoală românească! Ticăloşia a fost acceptată, iar directorul „şcoalei", un oarecare Nicolae Epureanu, drept recompensă pentru bunăvoinţa şi graba cu care „evacuează" clasele la ora rugăciunii ovreieşti, a fost trecut în statele de plată ale „Carpatinei" cu un mic sprijin de 5.000 lei lunar, — ia, acolo, o bagatelă de stimulent... pedagogic! Vin, Sâmbăta şi sărbătorile mozaice, iuftii d-lui „director" Sigmund Roth — jidovul care, în vremea ocupaţiei germano-austriace, îmbrăcat în tunică de ofiţer maghiar, ameninţa populaţia Brezoiului, cu împuşcarea! — vin iuftii „să se roage", îmbuibaţi şi obezi, şi, la ordinul d-lui „director" Epureanu, copiii muncitorilor români îşi strâng cărţile, tăbliţele ciobite şi colţul de pâine neagră şi tare, pitit în fundul pupitrului, şi, înspăimântaţi de strigătul sbirului pedagogic, salariat al Iudei, dau năvală pe coridoare, lăsând loc liber SINAGOGII!...

In Maramureş, s'au dărâmat bisericile creştine şi, peste ruinile lor, au crescut, tinere şi trufaşe, sinagogile lui Israel.

In restul ţării, podidesc bălăriile şi scaeţii în curtea altarelor ortodoxe şi putrezesc mucenicii, în icoane vechi. Se roagă preoţii, cu lacrimi şiroind pe obraji, să le venim în ajutor că li se sting catapetesmele, asfixiate de dughenele şi prăvăliile jidoveşti... Mor bisericile noastre, plâng clopotele cu geamăt lung şi târziu: „desrobiţi iconostasele lui Iisus!", dar, în schimb, izbânda sinagogilor e asigurată!

Nesătul de-atâtea cuceriri, în permanentă foame şi cutropire, Iuda pătrunde până şi 'n şcolile româneşti, din care îşi improvizează sinagogi... Abecedarul şi cartea de geografie, pe slovele cărora şcolarul buchiseşte, întâia oară, iubirea sfântă de neam şi pământ, sunt evacuate din sălile de clasă, pentru ca, pe urma lor, să isbucnească, frenetic, TRIUMFUL SINAGOGII!...

Radu Gyr

Delegaţia economică

a hotărît ieftinirea lemnelor de foc

Excedentul balanţei comerciale a atins 9 miliarde lei. Prime pentru exportul de vite. Măsuri pentru valorificarea grâului

Delegaţia economică a guvernului s'a întrunit eri la ministerul industriei şi comerţului, sub preşedinţia d-lui I. Inculeţ, vice preşedintele consiliului de miniştri. Au luat parte d-nii Valeriu Pop, ministrul industriei şi comerţului, R. Franasovici, ministrul lucrărilor publice şi comunicaţiilor, M. Negură, ministrul cooperaţiei, M. Berceanu, subsecretar de stat la ministerul industriei şi comerţului, D. Alimăniţeanu, subsecretar de stat la ministerul finanţelor, C. Sescioreanu, consilier tehnic la ministerul agriculturii şi domeniilor, precum şi d. Mitiţă Constantinescu, guvernatorul Băncii Naţionale.

D. Valeriu Pop, ministrul industriei şi comerţului, a făcut o expunere asupra situaţiei comerţului exterior, arătând că exportul a atins cifra de 20 miliarde lei, de unde rezultă un excedent al balantei comerciale, de circa 9 miliarde lei.

Pentru aceste motive d-sa a cerut delegaţiei economice să admită pentru import cote mai mari şi unele uşurări la viza de transfer, în înţelegere cu Banca Naţională, fixându-se totodată norme pentru acoperirea cotelor viitoare şi pentru lichidarea autorizaţiilor de import în curs. Se vor da aprobări de import cât mai mari mai ales din ţările, în care trebuesc lichidate unele conturi de clearing blocate, pentru a se putea introduce acordurile de transfer.

PRIMELE LA EXPORT

Delegaţia economică a examinat în continuare, dacă este cazul ca anul acesta să se mai acorde prime la export. S'a ajuns în principiu la hotărârea să se acorde prime numai pentru unele articole, care vor fi fixate de la caz la caz.

Astfel, s'a admis o primă de 3 lei la kilogram pentru exportul de bovine vii şi de 2 lei la kilogram pentru oi vii, numai pentru orient.

Pentru exportul de fructe s'au acordat avantagii noui, fără nici un fel de primă.

In ceeace priveşte valorificarea recoltei de grâu s'au luat măsuri pentru intensificarea preţului, aşa cum s'a hotărât de către Oficiul central pentru valorificarea grâului în şedinţa de eri după amiază.

IEFTINIREA LEMNELOR DE FOC

Examinând problema ieftinirii lemnelor de foc şi a combustibilului lichid utilizat la încălzire şi pentru tractoarele agricole, delegaţia economică a luat măsuri pentru asigurarea aprovizionării şi reducerea preţurilor actuale.

Delegaţia a respins o hotărire anterioară de a se majora preţul lemnelor de foc, măsurile luate îngăduind ca preţul lemnelor să fie redus la 6.500 lei vagonul, transportate la domiciliu.

La sfârşitul şedinţei s'a dat următorul:

COMUNICAT

„Delegaţia economică a guvernului, s'a întrunit la ministerul industriei şi comerţului la ora 5 jum., sub preşedinţia d-lui I. Inculeţ, vice-preşedintele consiliului de miniştri.

D. Valeriu Pop, ministrul industriei şi comerţului a făcut o expunere asupra situaţiei comerţului nostru exterior, arătând că după datele provizorii ale lunii August, exportul în primele 8 luni ale anului 1937 a atins cifra de 20 miliarde lei, iar excedentul balanţei noastre comerciale s'a urcat la circa 9 miliarde lei. Odată cu constatarea acestui rezultat satisfăcător, care justifică prevederile şi prognosticurile făcute a lămurit şi perspectivele favorabile pentru ultimele 4 luni, care reprezintă totdeauna epoca de export cea mai intensivă pentru România.

In urma expunerei făcută de d. ministru M. Negură, delegaţia economică s'a ocupat de condiţiunile valorificării recoltei de grâu, luând măsurile cuvenite pentru intensificarea exportului şi susţinerea preţului.

Delegaţia economică, în scopul intensificării exportului de animale a hotărît acordarea unei prime de lei 3 la kgr. pentru bovine vii şi de 2 lei la kgr. pentru oi vii cu începere dela 1 Septembrie a. c., la exportul făcut în Grecia, Palestina, Siria, Egipt, Malta şi Libia.

Delegaţia economică pentru înlesnirea exportului de fructe (altele decât nuci) a hotărît să reducă cota de devize libere pentru Banca Naţională a României dela 10% la 5% şi acordarea primei valutare de 38% pentru cota de 5%, ce revine Băncii Naţionale a României.

Delegaţia economică a guvernului s'a ocupat de problema ieftinirii lemnelor de foc şi a combustibilului lichid utilizat la încălzire şi pentru tractoarele agricole şi a luat măsuri pentru asigurarea aprovizionării şi reducerea preţurilor la un quantum convenabil.

Măsurile luate vor fi puse în aplicare de urgenţă de către ministerul industriei şi comerţului.

Delegaţia economică a rezolvat apoi chestiuni curente".

Diverse

CONSILIUL de administraţie cfr. a aprobat scutirea de plata timbrului special înfiinţat pentru trenurile rapide, pentru următorii „călători":

Ministrul comunicaţiilor, preşedintele şi membrii consiliului de administraţie, directorul general şi subdirectorii generali c.f.r., directorii direcţiunilor mişcării tracţiunii, întreţinerii, atelierelor, podurilor, contenciosului, controlului, comercialului, medicului, administrativului, studii, economat şi financiară.

Membrii de familie ai acestor călători, nu se bucură de gratuitate.

*

S'A RELUAT circulaţia trenurilor de călători pe linia Dorneşti-Seletin, întreruptă din cauza inundaţiilor.

*

S'A ACORDAT o reducere de 50 la sută din taxele tarifului tren personal, pentru vizitatorii expoziţiei organizate cu prilejul Lunei Iaşilor, între 15 Septembrie şi 14 Octombrie.

ROMANE!

Ai mândrie! Gândeşte la soarta ţării, robită de jidan.

Dumnezeu te-a făcut Român, ţi-a dat inimă şi ochi.

De ce tu, atunci, dacă simţi primejdia jidănească, nu-ţi arunci ochii pe firma de unde cumperi?

De ce laşi banul tău jidanului şi întăreşti astfel robia ta?

Vizita d-lui Louis Marin

(Urmare din pag. I-a)

Este adevărat că guvernarea d-lui Blum a biciuit sentimentele antisemite ale poporului francez. In Algeria, mai ales. Se poate susţine că promotorii antisemitismului francez sunt Arabii. Dar noi nu putem fi înţeleşi de Franţa şi mişcarea noastră de românizare a ţării nu poate avea aprobarea actualei generaţii politice.

Este tot ceeace am vrut să subliniez cu prilejul vizitei acestui om distins şi influent, bun prieten al României, desigur, care este d. Louis Marin.

Şi am scris aceste rânduri cu mâhnire, cu acea mâhnire pe care o încercăm totdeauna noi, cei de formaţiune franceză, când constatăm necorespondenţa ideologică dintre Franţa şi noi.

Fiindcă nu trebuie să se înşele nimeni: lustrul oficial al suprafeţelor şlefuite nu reflectează întru nimic sbuciumul unei generaţii care pregăteşte, tăcut şi tenace, pentru mai curând decât se crede, alte destine acestui neam.

Radu Budişteanu

Dela asociaţia maeştrilor specialişti

din serviciul armatei

Miercuri 1 Septembrie 1937, orele 17, a avut loc la sediul său din str. Coriolan nr. 46, o adunare extraordinară a comitetului asociaţiei maeştrilor specialişti din serviciul armatei, absolvenţi ai şcoalei superioare de meserii din Arsenal şi Pirotechnie, sub preşedinţia d-lui D. Constantinescu-Glonţ.

S'a citit şi rezolvat o numeroasă corespondenţă sosită în ultimul timp dela membrii din provincie.

S'a discutat şi aranjat definitiv programul adunării generale anuale pentru descărcarea de gestiune şi votarea noului buget, care va avea loc în ziua de 14 Septembrie 1937.

La adunare vor lua cuvântul şi vor avea drept de vot numai membrii cu cotizaţia la zi.

Cei în urmă cu cotizaţiile şi cei ce doresc a se înscrie şi reînscrie în asociaţie, vor trimite taxele respective pe adresa casierului nostru, d. Velicu Anton, str. Aristiei 9, Bucureşti.

Sala în care se va ţine adunarea generală va fi comunicată la timp membrilor printr'un nou comunicat în ziare, sau prin circulare scrise.

Şedinţa comitetului se ridică la orele 20 seara, anunţându-se o alta pentru Duminică 5 Septembrie, orele 10 dimineaţa tot la sediul asociaţiei din str. Coriolan nr. 46.

Federaţia asociaţiilor c. f. r.

a fost dizolvată

Eri, 1 Septembrie, ora 11, s'a întrunit la ministerul de Justiţie Comisiunea persoanelor juridice, sub preşedinţia d-lui ministru Aurelian Bentoiu, pentru a examina cererea privitoare la dizolvarea Federaţiei asociaţiilor C. F. R.

Au fost prezenţi la şedinţă d-nii: Al. Iuca, preşedintele S. I. a Inaltei Curţi de Casaţie, C. Viforeanu, procuror general al Inaltei Curţi de Casaţie, Alessianu, prim preşedinte al Curţii de Conturi, Stoicescu, rectorul Universităţii Bucureşti, Cezar Partenie, preşedintele Băncii Centrale Cooperative, Cerchez, director în ministerul Muncii şi Al. Iliescu, directorul Afacerilor Judiciare din ministerul Justiţiei, ca secretar.

Din partea Federaţiei s'au prezintat d-nii: Romulus Georoceanu, preşedintele Federaţiei şi Aurel Târnescu, secretar general.

Comisiunea, după ce a ascultat lămuririle date de d. general Mihail Ionescu, reprezentând Regia Autonomă C. F. R. şi cele date de d-nii Georoceanu şi Târnescu în numele Federaţiei, în unanimitate a dat aviz favorabil pentru dizolvarea Federaţiei, după procedura prevăzută în art. 26 al legii persoanelor juridice.

Şedinţa a luat sfârşit la ora două şi jumătate.

Cursuri de specializare pentru meseriaşi

In scopul naţionalizării şi perfecţionării tinerilor meseriaşi de ambele sexe în ramura croitoriei, Liga română a învăţământului a înfiinţat conform aprobării ministerului Educaţiei Naţionale, un institut de technică a croitoriei care urmăreşte să specializeze în arta croitoriei şi creaţiunei de modele tinerii patroni, lucrători, croitori şi croitorese.

Cursurile încep la 1 Octombrie a. c. şi durează 4 luni.

Ele se ţin în Şcoala Marele Voevod Mihai din calea Griviţei nr. 56, Bucureşti, şi se predau următoarele obiecte de cultură technică: croitoria bărbătească şi de damă, croitoria militară şi preoţească, lingeria bărbătească, de damă şi copii, mode, desenul artistic etc., liberându-se absolvenţilor diploma de calificare profesională pe baza căreia se obţine fără examen cartea de meşter.

Pentru a încuraja tinerii croitori de ambele sexe să se dedoteze în ramura croitoriei, Liga învăţământului acordă câte o bursă unui croitor sau croitorese din fiecare judeţ al Ţării. Bursele se obţin prin concurs organizat de filialele judeţene ale Ligii învăţământului, de comun acord cu autorităţile respective.

Inscrieri şi informaţiuni se dau zilnic la Directoratul technic al cursurilor, d. Traian Mihăilescu, Splaiul Independenţii nr. 13, între orele 9-13 a. m. şi 16-20 p.m.

Export de fructe

în Germania

PENTRU mărfurile destinate exportului, administraţia căilor ferate a admis primirea transporturilor de fructe proaspete destinate Germaniei, tranzit prin Cehoslovacia, cu taxele de transport francate atât pentru parcursul cfr., cât şi pentru cel cehoslovac.

VARVERIADA

In sfârşit d. judecător Lazaroneanu, titularul cabinetului II instrucţie, a reuşit să îndeplinească ieri procedura contradictorie în afacerea fraudelor de milioane comise de Nicolas Varveris la administraţia financiară a Sectorului IV Verde.

S'au prezentat toţi acuzaţii în frunte cu Menelas, urmând apoi Sander, Gerson Goldstein zis Claudian şi Filip Grecu, complici şi tăinuitori precum şi Elisabeta Tomescu şi Aurelia Alexandrescu-Glod, funcţionarele dela administraţia de Verde, acuzate că au controlat actele provenite dela Varveris şi care ar fi avut posibilitatea să oprească cu un ceas mai de vreme ca fraudele să ia proporţiile considerabile pe cari le are.

Reprezentantul parchetului, d. procuror Makarowitsch şi reprezentantul ministerului de Finanţe au cerut trimiterea în judecată sub stare de arest a lui Menelas Varveris şi nu s'au opus la cererea de punere în libertate provizorie, pe cauţiune, a lui Sander.

D. judecător Lazaroneanu a hotărât trimiterea în judecată a lui Varveris sub stare de arest şi a admis cererea de eliberare a lui Sander care, împreună cu toţi ceilalţi acuzaţi, vor fi trimişi în judecată în stare de libertate. Zilele acestea d-sa va da şi ordonanţa definitivă în acest sens.

JIDANII DELA LAFAYETTE

Camera de punere sub acuzare de pe lângă Curtea de Apel Bucureşti (Curtea de Apel Secţia VI-a) a soluţionat ieri opoziţia făcută de d. maior medic Dumitru Ilie în contra rechizitoriului parchetului Ilfov, prin care s'a clasat plângerea făcută de d-sa în contra jidanilor dela Galeriile Lafayette din neglijenţa criminală a cărora a fost decapitat, de ascensorul magazinului, copilul Nicolae Ilie Dumitru. Camera a respins ca inadmisibilă opoziţia făcută de d. maior medic Ilie Dumitru întrucât în contra ordonanţelor de zi ale cabinetului de instrucţie şi a rechizitoriilor de clasare nu există nici o cale de atac ci numai redeschiderea cercetărilor prin survenirea unui nou element în proces sau acţiunea directă la Tribunal.

H. WEINTRAUB

Parchetul Trib. Ilfov făcuse apel în contra punerii în libertate, de către cabinetul II instrucţie, a jidanului H. Weintraub, implicat în excrocheriile cu covoare „persiene" şi „de buckara", vândute cu preţuri „străine" în realitate fiind însă covoare româneşti. Camera de punere sub acuzare a respins ieri apelul parchetului, urmând ca Heinrichfiul Rachelii, şi ea acuzată de aceste excrocherii şi pusă anterior în libertate, să fie şi el pus în libertate după ce va depune cauţiunea de 25.000 lei, contra căreia i-a fost admisă eliberarea.

DELA CURTEA CU JURAŢI

D. consilier Ghineş Constantinescu, preşedintele Curţii cu juraţi, asistat de d. procuror Vasilescu Bucium, a tras ieri la sorţi lista anuală a juraţilor cari, în conformitate cu dispoziţiunile noului cod de procedură penală, vor lua parte, pe seziuni, la judecarea proceselor Curţii în anul care începe dela 15 Septembrie a. c.

DELA CONTROLUL AVERILOR

La comisia pentru controlul averilor de pe lângă Curtea de Apel Bucureşti s'a primit denunţul d-lui Vasile Irimia contra d-lui Iordan Stănescu, comisar şef detaşat la chestura municipiului Galaţi care, din salariul respectiv, a reuşit să-şi repare un imobil în Bucureşti cu suma de lei 800.000, pe lângă că are diferite lucruri scumpe — blănuri, bijuterii — de câteva sute de mii de lei.

JIDANCA DORA

Dora Mendel, jidanca arestată şi trimisă în faţa cabinetului VII instrucţie pentru cercetări în legătură cu trei delicte ce i se pun în sarcină şi comise în dauna patronilor ei dela „Columb", şi anume fiind acuzată de abuz de încredere, fals în acte private şi încercare de şantaj, nemulţumită că Tribunalul i-a confirmat mandatul de arestare, a făcut apel la Camera de punere sub acuzare de pe lângă Curtea de Apel Bucureşti, cerând eliberarea provizorie.

Camera, judecând ieri apelul şi socotind că detenţiunea jidancii este încă necesară, i-a respins argumentele cari tindeau la eliberare, menţinând-o mai departe sub stare de arest.

Camera de Muncă Bucureşti

Comunicat

Camera de Muncă Bucureşti aduce la cunoştinţa d-lor industriaşi, meseriaşi, comercianţi şi tuturor celorlalte persoane că n'a însărcinat pe nimeni să ceară în numele său subvenţii, bani pe cărţi sau sub orice altă formă.

In consecinţă, orice individ care solicită bani, în numele Camerei de Muncă Bucureşti, indiferent sub orice formă, va fi dat imediat pe mâna poliţiei.

Preşedinte,
ILIE P. CALCIU
Secretar general,
MIRCEA ST. IONESCU

PIVNIŢELE „DEALUL ZORILOR"
HORIA & ŞTEFAN S. ARDELEANU
LANSEAZĂ DELICIOSUL VIN
VOIE BUNA
Vin ideal de masă, de calitate superioară
Vechi, aromat, recomandat pentru petreceri familiare şi serbări
Cereţi-l cu insistenţă pretutindeni: preţul pentru public lei 20

Pe urmele Iudei

Cum își bat joc jidanii de lucrători creștini

Cazul croitorului David Viserman, zis Dascălu, din str. Cuza Vodă. In atenția Prefecturii poliției Capitalei

In strada Cuza Vodă, n-rul 1, își are atelierul de croitorie jidanul David Viserman, care, pentru a înșela buna credință a românilor, și-a luat numele de D. Dascălu.

In mâinile acestui jidan a încăput acum trei luni tânărul Vasile P. Vasilescu, de 17 ani, de fel din com. Cheia-Vâlcea, care venind în București, spre a-și câștiga pâinea de toate zilele s'a angajat ca practicant, convenind cu jidanul să-i plătească 1500 lei lunar.

In timpul verii, jidanul, care e foarte plimbăreț, s'a dus la băi, lăsând conducerea atelierului în grija tânărului Vasilescu. In loc să-i mulțumească însă că i-a păzit dugheana, la întoarcere a aruncat puiul de oltean pe drumuri. Și în loc să-i plătească atât cât i se cuvenea, adică 4500 lei, după ce i-a dat băiatului 1250 lei, pretinde că nici aceia nu i se cuveneau, scoțându-l dator cu 500 lei.

Reclamația făcut de băiat la circ. 22, a avut ca rezultat, în urma intervenției jidanului, reținerea lui la poliție, până ce patronul său cu perciuni va aduce martori cu care să arate, că și-a plătit lucrătorul alungat, cu 500 lei mai mult.

Cum faptele stau cu totul altfel, rugăm autoritățile superioare polițienești să intervină pentru a se face dreptate lui Vasilescu P. Vasile.

Jidanul, care i-a oprit actele, trebuie pus nu numai să i le restituie, dar să-i și plătească restul ce-l mai are de dat până la acoperirea sumei de 4500 lei.

Cine susține propaganda ucraineană în nordul Bucovinei

CERNAUȚI, 1. — Continuăm să semnalăm și astăzi noui acte de iredentism la care se pretează ucrainenii din regiunea noastră.

Până în prezent, am avut ocazia să constatăm și să ne convingem că toată acțiunea iridentei ucrainene din Bucovina este rezultatul unor premeditate și apreciabile eforturi pe care le întreprind intelectualii ucraineni, pentru a ține trează și a cimenta conștiința națională ucraineană în sufletul conaționalilor lor. In acest scop dânșii se servesc de orice mijloace posibile.

In com. Rarancea, din județul nostru, există un preot greco-catolic, care se numește Andrei Dutca. Acest om al altarului, care își poate da seama mai bine decât oricare altul că nu poți ajunge la o bună înțelegere cu semenii din jur decât prin acte de loialitate și credință față de ei, departe de a păstra o asemenea linie de conduită, se erijează singur în provocator și agent de propagandă contra Statului român. Preotul în cauză, nu știm prin ce împrejurări, își permite să oficieze serviciul religios în limba ucraineană bătându-și joc și aruncând o cruntă sfidare preoților români. Dânsul motivează că oficiază serviciul religios în limba ucraineană pentru a fi înțeles de credincioșii săi. Nu știm dacă autoritățile superioare bisericești cunosc acest fapt și dacă au luat până în prezent măsurile de rigoare contra acestui preot care calcă în picioare cele mai esențiale norme pe care se bazează însăși organizarea Statului nostru și a Bisericii.

O altă latură interesantă, care ne arată pe deplin cari sunt sentimentele adevărate ale acestui preot, este și aceea că și-a vopsit recent stupii albinăriei sale în culori ucrainene. Cum motivează preotul acest fapt? Să admitem că credincioșii săi nu înțeleg un serviciu divin oficiat în limba română; dar cum rămâne cu stupii vopsiți în culori ucrainene în fața casei sale? Nu constitue oare aceasta o bătae de joc pe care susnumitul preot ne-o aruncă atât din altarul Bisericii la care slujește cât și în calitatea lui de simplu cetățean particular?

Se caută un profesor român la gimnaziul industrial din Focșani

Focșani, 1. — La gimnaziul industrial din Focșani e de patru ani profesor jidovul cu cunoscute sentimente antiromânești, Martin Bercovici.

Nu știm prin ce miracole a fost menținut acest jidan profesor atâta timp la o școală românească cu toată opoziția pe care i-au făcut-o profesorii români și părinții elevilor.

Ministrul educației naționale ar trebui să ia măsuri și să demită pe acest profesor jidan care nu are nici capacitatea luată și să numească în loc un profesor român.

Pentru aceasta chiar d. inginer Rusescu, directorul școalei ar putea interveni, făcând d-sa o recomandare pentru un nou profesor.

Satele din Maramureș, sub călcâiul lui Iuda

Ce va trebui să înfăptuiască noua Episcopie. Conducătorii trebue să se deștepte și să ia măsuri

Sighet, 1 Sept. — *Duminică s'a oficiat la toate bisericile ortodoxe din Maramureș un tedeum pentru sărbătorirea reînființării episcopiei ortodoxe din Peri. In capela ortodoxă din Sighet a luat parte lume multă, deoarece, an de an, credincioșii ortodocși au fost nevoiți să se roage într'o capelă mică și neîncăpătoare. Nici după 20 de ani dela unire, Românii ortodocși n'au avut posibilitatea să-și facă nici măcar o bisericuță a lor. Jidanii, cu toate că au fost puțini și cu toate că n'au avut dreptul să-și clădească nici case, totuși au reușit să construiască în Sighet peste 12 sinagogi impunătoare și sfidătoare și peste 115 case de rugăciuni și haidăre jidovești.*

SINAGOGI DE GRANIT ȘI BISERICI IN RUINA

In comunele din Maramureș, călătorul poate să vadă din loc în loc turnul aplecat al vreunei biserici arhaice ruinată, așezată pe câte un deal, în care își destăinuie și acum, Românii, necazurile pe care le îndură. Sinagogile jidovești, făcute din piatră de granit, mai încăpătoare decât cele din Sighet, sunt așezate în inima satului, de unde împrăștie mirosuri urâte printre Români. Se vorbea odată de o lege, care să îndepărteze toate casele jidovești de pe lângă biserici, pe o distanță de ½ km². In Maramureș s'ar putea spune că legea a fost înfăptuită chiar, deoarece toți Românii, dela fruntași și până la codași, și-au așezat casele pe dealuri, prin păduri și prin munți, departe de locurile lor strămoșești, care încetul cu încetul au fost acaparate în întregime de jidani, care la fel ca ori și ce parazit, nu mai voiesc să părăsească prada încăputâ în ghiare. Orice promisiuni li se vor face, pentru ca să meargă în Palestina, sau în alte ținuturi nelocuite, vor fi zadarnice, fiindcă ei stau bine unde se află, câștigă mult, trăiesc bine și știu să conducă bine. Cine va mai putea lua dispoziții în contra lor? Va fi prea târziu. Conducătorii trebuie să se deștepte, și să ia măsuri. Țara trebuie salvată. Toate satele din Maramureș gem sub călcâiul lui Iuda. Strigătul răgușit al Românilor maramureșeni nu-l mai aude nimeni, fiindcă se stinge aproape. Maramureșenii, sleiți de puteri, rabdă toate chinurile provocate de jidani.

D. PRIM MINISTRU GHEORGHE TATARASCU PROMITE CA VA AJUTA MARAMUREȘUL

D. prim ministru Gheorghe Tătărăscu, cu ocazia întrevederii la Sighet cu d. Milan Hodza, primul ministru al Cehoslovaciei, s'a convins personal de mizeria neagră în care se sbate Maramureșul înstrăinat. D. prim ministru a declarat: „Nimeni nu m'a sesizat asupra ne-

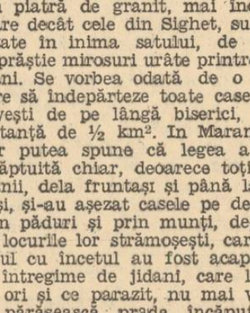

norocirii în care se sbate Maramureșul". La masa luată la prefectura județului Maramureș, la întrebarea pusă de d. protopop Mihail Munteanu, senatorul Maramureșului, d. prim ministru a promis că va trece și Sighetul în gradul I de salarizare, iar pentru curățirea și repararea străzilor și șoselelor, a promis că va da Maramureșului un ajutor însemnat. Dacă promisiunea se va realiza, atunci lucrările ingenioase, ale d-lui dr. Iuliu Hodor, primarul Sighetului, pentru modernizarea orașului, vor continua, iar populația din oraș și din județ, va avea fericirea să scape de norul de praf și de murdăriile care se găsesc în prezent, cu toate că au trecut aproape 20 de ani de când s'a înfăptuit România Mare.

Săptămâna viitoare, d. Man, prefectul județului, și d. dr. Iuliu Hodor, vor merge la București pentru a prezenta d-lui prim ministru memoriul întocmit.

INSEMNATATEA INFIINȚARII EPISCOPIEI MARAMUREȘULUI

Prin reînființarea episcopiei ortodoxe a Maramureșului, se va contribui în mare măsură la ridicarea economică și culturală a locuitorilor analfabeți de prin sate, de prin munți și de prin pădurile vestite ale Maramureșului, distruse de omizile jidovești.

Episcopul Maramureșului nu va mai putea tolera pătrunderea jidanilor în Maramureș și nu va mai lăsa sub nici un motiv ca Românii maramureșeni, născuți în aceste locuri pitorești și sănătoase, să-și părăsească pământurile lor voevodale și dacă partidele politice n'au cercetat încă proveniența proprietăților marilor composesori din Maramureș, care sunt numai și numai ale jidanilor, atunci episcopul Maramureșului, cu toiagul episcopal răspânditor de dreptate și de mângâiere în mână, va trebui să umble în toate părțile, ca dreptatea să se întroneze și în Maramureșul voevodal, lăsat în prada jidanilor și a oamenilor politici, care fură, înșală și bat pe oricine, fără ca justiția să la vreo măsură în contra lor. In loc să plece jidanii din Maramureș și să elibezere pământurile stăpânite pe nedrept, amăgesc pe Români cu tot felul de minciuni, spunându-le că în Dobrogea și în Basarabia este mai bine ca aici, fiindcă acolo curg lapte și miere, iar pâinea se găsește pe toate drumurile. Bietul Român, sărac și neștiutor, își ia femeia și copiii și pleacă'n lume să se fericească, după vorbele spuse de Natânzon, de Șirul, de Itic sau mai știu eu de care altă spurcățenie hidoasă.

Dați posturi: celor 400 de învățători

Cine a ascuns locurile vacante? Ministerul educației naționale are cuvântul

Absolvenții școlilor normale, seria 1933 și absolventele seria 1934, au fost chemați, în ziua de 25 August, la București, să-și ALEAGA posturi în învățământul primar, după o așteptare de PATRU ANI DE ZILE.

Să-și aleagă?

E o formă. E o simplă expresie a biurocraților dela ministerul educației naționale, a sbirilor cari trăiesc, par'că, în nouri și habar n'au ce se petrece cu tinerii învățători.

In Capitală, în acest labirint care desorientează, bieții absolvenți au rămas fără nici un sprijin, fără nici o îndrumare, pentru ca la urmă să constate că locurile în învățământ NU SE ALEG, ci se dau la întâmplare: unora pe sprânceană, altora în bătaie de joc.

Purtați zile întregi dela minister la marginea Bucureștilor, pe str. V. Gherghel și vice-versa, flămânzi asemeni câinilor, normaliștii au așteptat, cu încredere repartizarea posturilor.

Și ce s'a întâmplat?

Comisiunea a plasat — așa cum a plasat — învățătorii și învățătoarele, din serille 1933 și 1934, până la media 7.50. Ceilalți, în număr de patru sute, au rămas fără nici un căpătâi.

De ce?

Li s'a răspuns că nu mai sunt locuri. Să aștepte.

Până când?

Până la anul, când se va repeta canonul și se va relua batjocora.

Ciudat, însă, că ministerul arată printr'un comunicat că TOȚI ABSOLVENȚII din 1933 și învățătoarele din 1934 au fost plasați.

Ministerul minte!

Cine o fi redactat comunicatul? Cine are curajul să afirme asemenea inexactități?

Patru sute de învățători au rămas fără posturi.

Posturi vacante sunt.

Aceasta e realitatea. Și n'o poate nimeni desminți.

Noi cerem posturi pentru cei 400 de învățători. Și în acelaș timp vrem o anchetă, care să stabilească cine poartă vina dosirii posturilor.

Ministerul educației naționale are cuvântul!

Informații

❖ **VINERI, 3 Septembrie a. c., ora 9 seara, organizația culorii de Negru a partidului național-creștin ține ședință publică în sediul său din b-dul Pache 14.**

❖ **ASOCIAȚIA surorilor de caritate de războiu va da în seara zilei de 11 Septembrie a .c. o serbare în casele d-nei Ana Calvocorescu, secretară gneerală și d-lui Petre Calvocorescu, membru de onoare al asociației, din str. Anastasie Panu nr. 39, cu scopul de a sărbători 7 ani de activitate.**

❖ *Incendiul izbucnit din seara zilei de 27 August la comandamentul corpului 7 armată din Sibiu, a stricat o parte din acoperișul clădirei unde nu se afla nici o arhivă.*

In timpul focului na fost nici un soldat rănit.

Cauzele incendiului sunt datorote unui scurt circuit.

Tragedia Sfintei noastre Biserici

Cruci de piatră, clopote mute!

Trecătorule, oprește și sărută pământul celor ce-au căzut pentru Neam și Cruce!

„Piața 8 Iunie" se amenajează pe locul îngrășat cu sângele boerilor români

Trebue să mărturisim că, la mișelia veneticilor noui și vechi — a celor noui mai mult decât a celor vechi — generațiile, din cea din urmă sută de ani, n'au reacționat așa cum se cuvenea.

S'a întrebat, bunăoară, cineva — copiii și tinerii noștri cu deosebire măcar acum, în cel de-al doisprezecelea ceas, când ne pândește moartea sufletească prin uciderea credinței — s'a întrebat, zic, cineva ce însemnează — sau ce-ar putea însemna — fiecare din cele patru, cinci cruci de piatră, par'că sfioase, presărate prin București?

CRUCI, ALTARE FARA BISERICI!

Și de s'a întrebat cineva vreodată, ne îndoim să fi găsit răspuns, în lipsa unei pregătiri speciale și unor lămuriri. Iată, avem fel de fel de servicii culturale cu fel de fel de referenți, însă nimeni, dintre cei ce-ar fi trebui s'o facă, nu s'a gândit vreodată să explice tineretului, care urlă la un match de football sau de box, ce rost are Crucea dela Mitropolie, Crucea dela Slobozia, Crucea Serdarului Mogoș din biserica Oborul Vechi, Crucea dela Puțul Calicilor *sau* Crucea de Piatră *din mahalaua Dudeștilor în care trăesc, în negrăită armonie, jidovii vânzători de suflete și țiganii vânzători de carne vie.*

CAND ALTADATA NE CUTROPEAU VENETICII

Din mahalaua Calicilor de altă dată n'a mai rămas decât o amintire:

Cel de pe urmă semn era să dispară, dacă Domnitorul Carol I — CARE ERA CATOLIC ȘI NU ORTODOX — nu și-ar fi dat seama de toată însemnătatea tuturor vestigiilor din trecutul neamului românesc.

Domnitorul Carol I voia să-și cunoască țara, orașele, supușii, vieața și credința lor.

Pentru aceasta, deseori pornea singur sau cu un aghiotant, fără nici un fel de pază — era prea respectat și prea iubit ca să îngăduie să fie păzit — pe străzile din centrul și marginile Capitalei.

O BIATA CRUCE CAZUTA LA PAMANT

Așa s'a făcut că pe strada Cazărmii de azi, Vodă Carol I a văzut o biată cruce căzută la pământ, amestecată cu lutul unui mal.

Dintru întâi, Vodă Carol n'a știut ce însemnătate putea să aibă crucea. Poate că nici n'a deslușit rostul inscripției. *Era însă o cruce creștinească ce căzuse la pământ și Domnitorul — creștin înainte de orice — a și dat poruncă să fie ridicată și să i se facă piedestal.*

Era crucea dela Puțul Calicilor, ridicată la 1741 de vrednicul creștin care a fost Mitropolitul NEOFIT, în amintirea câștigării unui faimos proces, chiar din acel an, împotriva egumenului grec dela mânăstirea lui Pană Vistierul și care călcase hotarele sfintei Mitropolii, îngrădind locuri de-ale Mitropoliei ce-i erau proprietate dela zidirea ei.

Procesul a fost câștigat cu „groasnică afurisenie" și mare „blestem" numai când s'a putut dovedi locul unde fusese săpat Puțul Calicilor, aflându-se și pietrele de hotar ale Mitropoliei.

Iată transcrierea românească a inscripției de pe cruce, atât cât s'a mai putut descifra:

„Cu vrerea Tatălui, Fiiului și Sfântului Duh, ziditu-s'au această sfântă Cruce întru cinstirea sfinților mărturisitorilor împărați Constantin și Elena, în zilele prea înălțatului Domnului nostru Constantin Nicolae Voevod cu cheltuiala prea sfântului Mitropolit al Ungro-Vlahiei Kirio Kir Neofit, pentru că, drept acest loc, a fost mai înainte puțul Calicilor"...

Știi tu, creștine, că această cruce amintește una dintre cele mai mari lupte pe cari Biserica românească le-a dat împotriva lăcomiei ecumenilor greci cari voiau să pună stăpânire de veci pe țară, așa cum astăzi au reușit să pună mâna lor spurcată jidovii pripășiți de pe meleagurile unde nu mai aveau ce căuta fiind goniți cu mare hulă pentru fără de legile lor?

Cu „mare afurisenie", spun hrisoavele, marele Român care a fost Mitropolitul Neofit, a reușit să scape pe altarul strămoșesc de cea dintâi cutropire, acea grecească, înainte de a fi pângărit de lepra jidovească.

Tragedia sufletelor românești

In curtea bisericei Slobozia, din strada Trofeelor 2, se găsește împrejmuită, însă uitată și cu nimic neamintitoare, *Crucea lui Leon Vodă*, refăcută de fiul său Radu-Vodă Leon.

Crucea, după cum spune și inscripția bine păstrată, povestește trecătorilor isbânda pe care Leon Vodă a avut-o împotriva boerilor pribegi în frunte cu Preda Vornicul Brâncoveanu, veniți cu oaste din ținuturile ungurești „asupra Domniei".

„...ridicat'am această cruce în numele Sfântului Gheorghe pentru ca să se pomenească de războiul ce-am avut într'acest loc cu pribegii, cari au venit de peste munte asupra Domniei mele în anul 7139, în luna August, Marți. Milostivul Dumnezeu, cu rugăciunea Sfântului Gheorghe, supusu-i-au sub sabia Domniei mele și i-am biruit și câți au căzut în bătaie zac sub această movilă iar crucea s'a ridicat în luna Februarie 20, anul 7140, iar dela Hristos 1632"...

Știai tu, trecătorule, cumplita tragedie ce s'a desfășurat aci în preajma crucii, între frații aceluiași neam, ațâțați unii împotriva altora sub venetice uneltiri din năuntru și din afară?

O BISERICA ZIDITA „PESTRE CRUCE"!

Sau că pe vremuri, atunci când nu intra sfânta cruce în Biserică, se zidea sfânta Biserică peste Crucea dela Slobozia, Crucea Serdarului Mogoș și Crucea dela Podul Calicilor

Crucei prihănite de gospodarul de de peste Prut, care se vânduse turcilor și tătarilor, au apărut în jurul lui Matei Basarab călărașii, roșii, căpităniile dela Neajlov, verzizorii, pandurii și ferentarii...

Crucea Serdarului Mogoș, înaltă de 4 m. 25 cm., cea mai frumoasă din toate crucile Bucureștilor, a rămas pe câmpia Oborului vechi până în 1768, când mitropolitul GRIGORIE al II-lea a ridicat o sfântă biserică peste cruce, potrivind ca altarul să fie astfel zidit ca să cuprindă semnul biruinței lui Hristos.

„O buni credincioși călători — spune un fragment din inscripție — *care pe aci treceți și pre cinstita Cruce în slavă vedeți, pe a credincioșilor podoabă și a dracilor stricare, așternut picioarelor lui Isus Hristos, Ei vă închinați cu dragoste mare, că pre dânsa s'a înălțat dătătorul de vieață.* Rugați-L, pe țară să o păzească de rele primejdii să nu pată, *iar pe cel ce cu a lui cheltuială Crucea a înălțat, al țării Marele Serdar Matei Mogoș știți că s'a chemat..."*

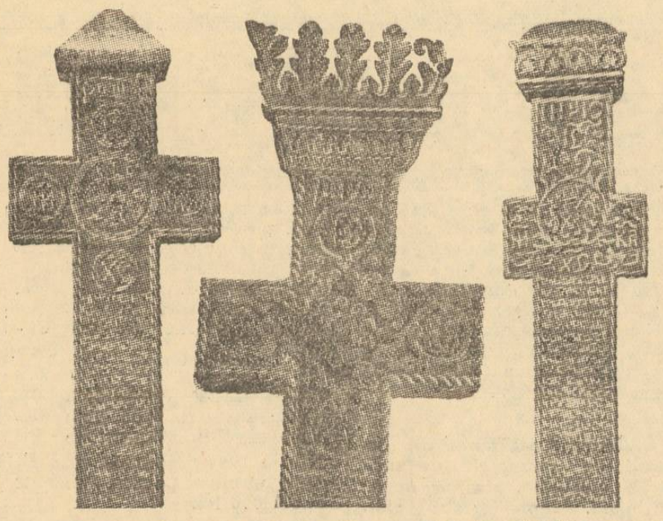

Crucea dela Slobozia, Crucea Serdarului Mogoș și Crucea dela Podul Calicilor

Păziți Crucea Mitropoliei!

La poalele Sfintei Patriarhii — diversele transformări ale Capitalei — transformări ce țin atât de puțin la trecutul neamului românesc — tot mută de colo până colo altă cruce de piatră, arătând cea mai vie dorință de a o trece pe vecie la depozitul de vechituri dela Colentina pentru a nu mai încurca... drumul...

Nimeni nu s'a gândit să-i facă cruci vreo împrejmuire — necum s'o acopere cu o troiță așa cum creștinesc ar fi.

E crucea pe care Constantin Beizadea, fiul lui Constantin Vodă Brâncoveanu, a zidit-o în piatră după ce tatăl său o înălțase de lemn, în amintirea cumplitei răzvrătiri a Dorobanților și Seimenilor împotriva boerilor și în care a fost ucis *Papa Postelnicul Brâncoveanul, fiul lui Preda Vornicul, Papa, tatăl lui Constantin Vodă Brâncoveanu*, acel domn căzut pentru legea lui creștină la Șeapte Turnuri în Stambul.

Știai, trecătorule, că Piața 8 Iunie se „amenajează" pe locul îngrășat cu sângele a zeci și sute de boeri români?

CAND O CLOPOTNIȚA SUPARA UN PRIMAR

Și fiindcă veni vorba de împiedicarea pe care o întâmpină primăria Capitalei din partea celor din urmă vestigii ale unui trecut de glorie și jertfă, trebue să amintim războiul pe care fostul primar al Capitalei — d. Dem. I. Dobrescu — l'a dus împotriva clopotniței lui Constantin Brâncoveanu, azi rămasă totuși în picioare, în capul dealului Sfintei Patriarhii, numai datorită împotrivirii d-lui prof. Nicolae Iorga.

Spunea d. Dem. Dobrescu că clopotnița lui Constantin Brâncoveanu strica, rogu-vă, perspectiva modernelor realizări edilitare...

Clopotnița lui Constantin Brâncoveanu pe sub care, vreme de două veacuri, — a trecut spre închinare, toată vrednicia țării românești.

O SARBATOARE A SFINTELOR CRUCI DIN CAPITALA!

Aceste sfinte cruci sunt aproape singurele mărturii scrise ce-au mai rămas în picioare din vâltoarea prin care a trecut Bucureștii în cursul veacurilor, vâltoare în care credința strămoșească nu odată a fost primejduită...

Și acum, înainte de a intra în fondul anchetei noastre asupra tragediei sfintei noastre Biserici, înainte de a arăta jalnica soartă a fiecăruia din cele câteva zeci de altare creștine ce vor să dispară sub cotropirea veneticilor și indiferentismul criminal al celor ce trebue să le sară în ajutor, îndrăsnim să cerem înalta binecuvântare a Prea Sfințitului Patriarh Miron Cristea, ca să se slujească în aceiași zi, cu mare pompă, așa cum se cuvine, câte o sfântă pomenire la fiecare din sfintele cruci de piatră din cuprinsul Bucureștilor.

Va fi prima sărbătoare de slavă a strămoșilor neamului românesc, sprijinitorii și luptătorii de odinioară pentru neam și Cruce!

Va fi prima sărbătoare în care va trebui să se audă bătând arama sutelor de clopote ale bisericilor bucureștene întru ridicarea inimilor românești și cutremurarea veneticilor pângăritori de lege și altare.

Va fi Sărbătoarea Crucilor, aceste clopote mute ce-au șoptit de sute de ani pentru acei puțini, cari le-au ascultat murmurul, mândria, umilința, dar și răsvrătirea neamului românesc.

OINU DUMBRAVA

L·A·R·E·S

VA PUNE LA DISPOZIȚIE AVIOANE

LOCKHEED ELECTRA
DE HAVILLAND DRAGON
DE HAVILLAND FLY
JUNKERS
POTEZ 56

Aparatele cele mai noui și mai sigure, întrebuințate pe liniile aeriene americane, engleze, franceze și germane.

Zburați cu L·A·R·E·S în toată țara!

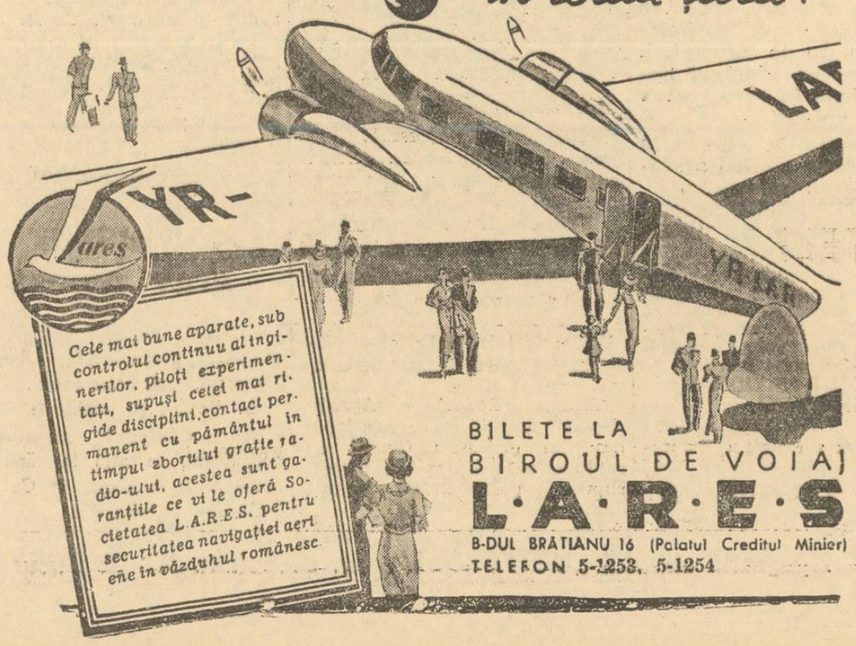

Cele mai bune aparate, sub controlul continuu al inginerilor, piloți experimentați, supuși celei mai rigide discipline, contact permanent cu pământul în timpul zborului grație radio-ului, acestea sunt garanțiile ce vi le oferă Societatea L.A.R.E.S. pentru securitatea navigației aeriene în văzduhul românesc.

BILETE LA BIROUL DE VOIAJ L·A·R·E·S

B-DUL BRĂTIANU 16 (Palatul Creditul Minier)
TELEFON 5-1253, 5-1254

ULTIMA ORĂ

După intrevederile dela Sinaia

— Guvernul este liniștit până în Octombrie. Problemele externe și schimbarea de regim. Pesimism la național-țărăniști. —

Conferința dela Sinaia a prilejuit o serie de întrevederi între oamenii noștri politici, fără ca ele să aibă totuși un caracter lămuritor în ceiace privește situația politică.

Mai active au fost consfătuirile dintre guvernamentali cari au căutat să-și fixeze o atitudine față de mersul evenimentelor politice. Convorbirile s'au dus însă pe ipoteze fiindcă până în momentul de față primul ministru nu-și poate încă întemeia pe nimic o acțiune de viitor.

Se pare că abia în cursul săptămânii viitoare vom avea unele precizări menite să arate cât de îndreptățit poate fi optimismul pe care îl afișează unii guvernamentali.

Din informațiile noastre și din atmosfera generală se desprinde însă concluzia că guvernul nu mai are șanse de a-și prelungi șederea la conducerea țării. Ceeace se poate afirma astăzi cu oarecare preciziune, este că până la 15 Octombrie nu vom avea o schimbare de regim.

Aceasta fiindcă în cursul lunei Septembrie se va desfășura o intensă activitate diplomatică în Europa, activitate la care România își are participarea ei atât ca membră a Micii Înțelegeri cât și pentru orientarea intereselor sale particulare.

LUNA OCTOMBRIE VA CLARIFICA SITUAȚIA REGIMULUI

In orice caz luna Octombrie va găsi problemele externe ce privesc țara noastră bine precizate, astfel încât, din acest punct de vedere, o schimbare de regim n'ar putea dăuna în nici un fel politica noastră externă.

In acel moment se vor face vizibile și probabilitățile de rezolvire a crizei de regim și felul și timpul în care se va înțelege să se procedeze la o revizuire a Constituției, care pare hotărîtă.

In orice caz e mai mult decât probabil că guvernul actual se va retrage și că alegerile generale nu vor fi prezidate tot de liberali. Formula unui guvern de alegeri este încă în momentul de față una din cele ce au mai multe șanse de a se traduce în fapt.

De notat că fruntașii național-țărăniști aflători la Sinaia, vedeau lucrurile cu oarecare pesimism în ceiace privește șansele unei succesiuni național-țărăniste. Și încercările d-lui Inculeț de a convinge pe d. Ion Mihalache de bunăvoința guvernului, s'au izbit de astădată de neîncrederea totală a celui din urmă.

P. B.

Comemorarea proclamării monarhiei în Albania

Tirana, 2 (Rador). — In cadrul unor mari solemnități s'a sărbătorit eri în toată Albania împlinirea a nouă ani dela proclamarea monarhiei și dela urcarea pe tron a Regelui Zogu.

Emoție extraordinară

provocată de demascarea complotului judaic

Cercurile jidovești în panică. Mare indignare în opinia publică românească. Datoria guvernului și a Siguranței Generale. Cum rămâne cu canalia P. Petrescu?

— Senzație: la ce servesc sutele de milioane! —

Destăinuirile noastre de ieri au dezlănțuit, în toată Capitala, o extraordinară emoție.

Sute de Români și de Românce au venit aseară la redacția noastră — alții ne-au luat cu asalt telefoanele — spre a ne cere informații suplimentare asupra nebunescului complot pus la cale de maffia jidănească din Capitală și a ne mărturisi, în același timp, indignarea legitimă a sufletului românesc.

Pe de altă parte, cercurile jidănești din București au fost cuprinse de ieri d. a., de panică. Prompta și viguroasa demascare a loviturii pe care au pus-o la cale împotriva țării, i-a zăpăcit pe jidani. A avut loc la Fildermann acasă o consfătuire, iar de-acolo piratii s'au dus la „Adevărul", unde au ținut un nou conciliabul, la care a luat parte și șabbăgoimul Teodorescu-Braniște.

UN PLAN INFERNAL

Anunțam ieri că vom reveni astăzi cu amănunte și comentarii asupra circulării trimisă de Fildermann și Kaufmann tuturor băncilor și instituțiilor piraților jidani, spre a contribui la „FONDUL DE COMBATERE A ANTISEMITISMULUI", fond la care, în numai trei zile, s'a îngrămădit fantastica sumă de 120 de milioane lei.

Față de insistența cu care ni se cere, însă, să arătăm la ce urmează a se întrebuința acești bani, lăsăm comentariile pentru zilele următoare și dezvăluim opiniei publice a doua parte a planului scelerat al lui Izrael.

Repartiția corupției

Nu 120 de milioane, ci cele minimum 600 de milioane, pe care Fildermann, Weissmann, Kaufmann și Zentler au hotărît să le colecteze pentru campania de COMBATERE A ANTISEMITISMULUI, urmează să fie repartizate astfel:

150 de milioane partidelor și politicianilor „democrați", afiliați jidanilor;

100 milioane grupărilor antifasciste și comuniste;

150 de milioane organizațiilor jidănești, haluțimilor și macabeilor, a căror putere ofensivă și de luptă efectivă trebuie sporită la maximum în România; infine,

200 de milioane presei jidănești și jidovite, cu indicația ca 150 de milioane să fie date presei propriu zise, cotidiane, judeocomuniste, iar 50 de milioane destinate unui fond pentru exclusiva TIPARIRE și RASPANDIRE în milioane de exemplare a mai multor broșuri, împotriva conducătorilor naționaliști.

PE VIAȚA ȘI PE MOARTE

In ce privește prima sumă de 150 de milioane, destinată partidelor democratice, ea urmează a fi pusă la dispoziția acestor partide ca FOND ELECTORAL pentru apropiatele alegeri. Jidanii fac mare caz de viitoarea luptă electorală, care trebuie să SE INCHEIE CU O INFRANGERE A DREPTEI NAȚIONALISTE. Dar nu numai atât: temându-se că noua Cameră ar putea fi o Constituantă, în care s'ar pune chestia revizuirii drepturilor politice actuale, ale jidanilor, ei pretind ca PE LISTELE DEMOCRATICE să fie CANDIDAȚI, la locuri sigure, 10 JIDANI și 30 DE ROMANI CONSACRAȚI CA UNELTE COMUNISTE.

BLOC DE STANGA

Și mai pun o condiție. Toate forțele „democratice" să se prezinte cu o listă unică, bloc. Cine se exclude dela cartel, nu s'atinge cu 1 leu de banii ludei.

Suta de milioane acordată grupărilor antifasciste, comuniste, ca și celelalte 150 de milioane repartizate organizațiilor de haluțimi și macabei jidani, sunt condiționate deasemeni de îndeplinirea anumitor țeluri precise ale piraților Kaufmann și Fildermann. Antifasciștii trebuie pe deoparte să realizeze o foarte puternică mișcare anarhică, comunisto-antifascistă, pe întreaga suprafață a țării; iar haluțimii și macabeii să organizeze, militărește și înarmat, întreg tineretul jidănesc mai ales în acele regiuni ale țării unde național-creștinii, vaidiștii și legionarii devenind forțe de nebiruit, reprezintă mare primejdie pentru populația jidănească.

Unde, însă, planul lui Izrael este mai odios decât poate să-și închipue imaginația cea mai extravagantă, este la capitolul presei și „luminării" masselor românești inconștiente, „...subjugate de antisemitism". Adică al mizerabilei calomnii, sinistrei otăviri a sufletului românesc, prin valuri de cerneală judeobolșevică.

Satana în carne și oase

Aci satanica ură judaică este îngrozitoare. Dezvăluirile pe cari le vom face mâine vor îngrozi. Ceiace se pune la cale, infamia cu care jidanii au reușit să-și aservească ticăloasa complicitate a câtorva bestii, Români aventurieri, excroci, pușcăriași și falsificatori, este de necrezut. Ți se face părul măciucă, îți dai seama ce-ar ajunge această biată țară pe mâna jidanilor, într'o zi de atotputernicie roșie, pe aceste meleaguri.

Vom dezvălui mâine infamia.

Notăm, însă, încă un „amănunt". Anume că, ieri, până la prânz, adică înainte ca jidanii să fie cuprinși de panica provocată de dezvăluirile noastre, s'au mai strâns 50 de milioane, la fondul lui Fildermann.

Prin urmare, până acum 170 de milioane.

Își dă oare seama Țara de nenorocirea care stă gata să se prăvălească asupra ei? Intrebăm: guvernul n'are nimic de spus? Dar Siguranța Generală nu socotește că are datoria să intre puțin în lovitura pusă la cale de Kaufmann-Filderman?

Dar canalia Petre Petrescu?

Este însă la ordinea zilei și scandalul canaliei PETRE PETRESCU. Guvernul a promis că, imediat după Conferința dela Sinaia, îl va lua în cercetare și-l va sancționa cu toată energia.

Ce s'aude? Cât mai așteptăm sancțiunile.

Dar așteptăm, deopotrivă, și reacțiunea Țării.

A fost, d-lor, ofensat nu numai I. P. S. Patriarh, ci însăși Țara, Biserica, toate comandamentele ideii naționale.

Intreb unde sunt organizațiile patriotice, unde este înfierarea ofițerilor de rezervă, unde sunt — după gestul d-lui Pogonat, de la Iași — avocații Români și creștini? Unde, în sfârșit, este cuvântul conducătorilor grupărilor naționaliste?

Atât de groaznică a ajuns teroarea ludei, încât au amuțit toate svâcnirile de demnitate națională?

S'a aruncat cu noroi în Biserică, în Păstorul sufletelor noastre. S'au injuriat toate năzuințele noastre naționale.

Tace toată România? Trăim între lume de lași? Sau suntem noi nebuni? Spuneți-ni-o, d-lor, cel puțin, ca să tragem obloanele acestei lupte zadarnice și să ne ducem dracului!

Avem sute de scrisori individuale. Pretindem însă să înregistrăm cuvântul masiv al asociațiilor, al grupărilor patriotice.

Și, în fine, cucernica noastră preoțime, Episcopii și Mitropoliții țării, a căror Sfântă Biserică a fost pângărită, unde sunt?

dr. i. r.

O mare contra-ofensivă

națională în Spania

— Miliționii bolșevici se predau în grupuri compacte. Pierderi importante cauzate guvernamentalilor. —

Santander, 2 (Rador). — **Corespondentul Agenției Havas transmite:**

Naționaliștii au pătruns azi dimineață în provincia Asturiilor prin punctul Las Llavas, între sectoarele Quintanilla și Bielva, trecând râul Deva, în imediata apropiere a coastei, la sud vest de portul Unquiera.

Grosul armatei a ocupat pe tot parcursul râul Deva.

Linia cea mai înaintată de pe frontul Asturiilor se găsește acum la 50 de km. de Santander.

CONTRA OFENSIVA NAȚIONALISTA CONTINUA CU SUCCES

Saragossa, 2 (Rador). — **Corespondentul Agenției Havas transmite:**

Naționaliștii continuă cu succes contraofensiva începută eri.

Comandantul forțelor naționaliste afirmă că ofensiva republicană a fost complet oprită.

Pentru ca înfrângerea guvernamentalilor să nu poată fi pusă la îndoială, autoritățile naționaliste au încuviințat cu începere de azi ziariștilor străini să circule între Huesca și Teruel.

60.00 DE OAMENI PIERDERI

După știri sosite de pe frontul basc, s'au predat naționaliștilor pe acest front, 3000 miliționi guvernamentali.

Pe de altă parte se arată că recenta ofensivă a guvernamentalilor pe frontul Aragon a cauzat acestora pierderi de 60 mii oameni.

VATICANUL VA AVEA UN REPREZENTANT LA SALAMANCA

Roma, 2 (Rador). — **Corespondentul agenției „D. N. B." transmite:**

In cercurile Vaticanului se crede că Sfântul Scaun, îndată după ce va fi acceptat scrisorile de acreditare ale însărcinatului cu afaceri naționalist spaniol, va trimite la rândul său un însărcinat cu afaceri al Sfântului Scaun la Salamanca. Se dă ca probabil candidat pentru acest post monseniorul Antoniutti, actualul legat apostolic în Albania, care, după cum se știe, a transmis acum câtva timp din partea Papei o sumă de 300.000 lire guvernului naționalist spaniol, pentru ajutorarea copiilor nevoiași din Santander.

*

Perpignan, 2 (Rador). — *Corespondentul Agenției Havas anunță:*

Azi după amiază, între ora 18 și 30 și 19, trei hidroavioane au bombardat portul Costa Brava de Llansa, la Portbou.

Lipsesc detalii deoarece autoritățile catalane întrerup legăturile telefonice și telegrafice de câte ori se anunță un bombardament naționalist.

MEXICO A FURNIZAT ARME COMUNIȘTILOR

Mexico, 2 (Rador). — *După o publicație ofocială, Mexicul a vândut anul trecut guvernului din Valencia, arme pentru 8.200.000 pesos.*

La Tientsin, populația japoneză face cu trupurile ei poduri — în locul acelora aruncate în aer de chinezi — pentru trecerea vehiculelor japoneze

Holeră și panică la Shanghai

— Cu toate ajutoarele comuniștilor, chinezii nu pot opune rezistență formidabilei armate japoneze. —

— Incepe evacuarea orașelor principale. —

Shanghai, 2 (Rador). — *Din sursă chineză se anunță că trupele chineze au evacuat fortul Usung.*

LUPTELE DE AZI DIMINEAȚA

Shanghai, 2 (Rador). — **Luptele au fost reluate azi dimineață. Artileria chineză dela Putung a deschis focul, la care au răspuns imediat vasele de război japoneze, cari au tras asupra portului.**

Duelul de artilerie a durat mai multe ore.

Noaptea a trecut oarecum în liniște, japonezii pregătindu-se pentru marea ofensivă ce se crede că o vor da în curând.

HOLERA LA SHANGHAI

Shanghai, 2 (Rador). — Toate trupele britanice staționate la Shanghai vor fi înlocuite imediat întrucât în concesiunea franceză s'au înregistrat 5 cazuri de holeră.

După patru ani, acestea sunt primele cazuri de holeră semnalate la Shanghai. Ele se datoresc desigur lipsei de igienă în care trăesc refugiații chinezi.

Autoritățile fac tot ce le stă în puțință pentru a stăvili întinderea epidemiei.

SANATATEA AMBASADORULUI BRITANIC SE IMBUNATATEȘTE

Shanghai, 2. (Rador). — Starea ambasadorului Marei Britanii, rănit de avioanele chineze cu focuri de mitralieră, merge ameliorându-se, spre deplina satisfacție a medicilor cari-l îngrijesc.

IMPRUMUT NAȚIONAL IN CHINA

Shanghai, 2 (Rador). — Guvernul chinez a emis un împrumut de 500 milioane dolari chinezești pentru apărarea națională.

AU MAI SOSIT 3 DIVIZII JAPONEZE

Shanghai, 2 (Rador). — Agenția Central News anunță că trei divizii japoneze de întărire au sosit de curând la Shanghai, venind din Japonia.

Ambasadorul englez Hugessen, în China, care a fost rănit de aeroplane japoneze

Trupele chineze ocupă încă fortul Usung și orașul Paociang. Spre Lotine se dau lupte violente.

CHINEZII INTREBUINȚEAZA GLOANȚE DUM-DUM

Tokio, 2 (Rador). — Agenția „Domei" anunță că trupele japoneze din provincia Ciahar au capturat până acum dela trupele chineze peste 20.000 gloanțe dum-dum.

HOLERA ȘI LA HONGKONG

Hongkong, 2 (Rador). — **Epidemia de holeră continuă cu furie. Săptămâna trecută s'au înregistrat 374 de cazuri, dintre cari 219 mortale.**

Conferința interparlamentară dela Paris

Paris, 2 (Rador). — *Eri dimineață, la ora 10, s'a deschis, în palatul Luxembourg, conferința interparlamentară. Ședința de deschidere a fost prezidată de d. Jeanneney, președintele Senatului francez, care a fost înlocuit apoi de d. Mario Roustan, ales președinte al celei de a 33-a conferință interparlamentară.*

Au luat apoi cuvântul d-nii Săveanu, președintele Camerei Deputaților din România, precum și președintele Camerei finlandeze, președintele grupului național ungar, vicepreședințele Camerei egiptene și președintele grupului finlandez.

D. Massaryk grav bolnav

Praga, 2 (Rador). — **Starea sănătății președintelui Liberator Massaryk este alarmantă.**

D. Beneș, președintele Republicei și d. Hodza, președintele consiliului, se află la căpătâiul bolnavului, la Lany, la Castelul unde are reședința sa.

Știri și polemici

MANEVRELE regale, cari au anul acesta un caracter de mare anvergură, se vor desfășura în regiunea Sibiului, care e una din cele mai potrivite pentru operațiuni militare.

*

POSTUL de radio din Simferopol-Crimeia a dat aseară un certificat de bună purtare ziarului **„Lumea Românească"**, din București. Anume, a anunțat că ziarul e comunist, slujește Sovietele și a reprodus comunicatele Moscovei, cu privire la pactul chino-sovietic.

Comentariile sunt de prisos.

*

PE ZIUA de 1 Octombrie se va face o mare mișcare în armată. Tablourile cu înaintări sunt întocmite. Urmează ca d. ministru Radu Irimescu să supună Suveranului spre semnare, decretul în baza căruia sunt aprobate listele de avansări.

*

UN EMISAR al d-lui Grigore Iunian va avea o întrevedere cu d. Ion Mihalache.

Cercurile bine informate ne precizează, că d. Iunian ar fi hotărît să revină în partidul național-țărănesc. Cu anumite condiții, însă: să i se dea conducerea organizației Capitalei.

*

ZIARELE străine închină articole elogioase conferinței Micii Înțelegeri dela Sinaia și subliniază, în special, destinderea ce se va observa, curând, în raporturile cu statele din basinul dunărean.

*

MINISTERUL de finanțe, în urma cercetărilor făcute, stabilind că șeful de vamă Jean Constantinescu, dela Brașov, a luat parte la jocurile de noroc dela Sinaia, a dispus deocamdată mutarea sa în altă localitate.

Totodată a luat hotărîrea ca toți funcționarii din finanțe, cari vor fi dovediți că participă la ori ce fel de jocuri de noroc, să fie îndepărtați din serviciu.

*

ORGANELE siguranței din Botoșani au descoperit un nou nucleu comunist, alcătuit numai din jidani. Asupra lor s'au găsit manifeste incendiare și broșuri subversive.

*

D. GENERAL BARBU PARAIANU lucrează zilnic la Prefectura de Poliție, unde s'au concentrat lucrările inspectoratului jandarmeriei și ale Siguranței Generale.

*

OCTAV LIVEZEANU, semnează în „DIMINEAȚA" de azi un articol în care insultă în termeni obraznici și dezgustători, pe toți fruntașii vieții noastre naționaliste.

Octav Livezeanu, fiul unui krefeldist dela R.-Vâlcea, poreclit Lipie, este sluga d-rului N. Lupu și stipendiatul presei din Sărindar.

Dar o biografie mai amplă a lui Lipie o vom face-o într'un număr viitor al „Poruncii".

*

LA MINISTERUL educației naționale continuă lucrările pentru numirea profesorilor suplinitori în învățământul secundar de toate categoriile.

*

AZI DIMINEAȚA, membrii delegației permanente a municipiului București, s'au întrunit în ședință publică, la ordinea de zi fiind, între altele, și ratificarea împrumutului de 100 milioane, contractat de U. C. B. la C. E. C., pentru terminarea lucrărilor de asanare a lacurilor din jurul Capitalei.

*

STOCUL de monede de argint retrase din circulație prin dispozițiunile Ministerului de Finanțe a fost adjudecat prin licitație publică, pentru suma de 115.000.000 lei.

*

D. ION MIHALACHE împreună cu ceilalți fruntași ai partidului național-țărănesc cari au participat la înmormântarea d-rului Aurel Socol s'au reîntors azi dimineață la Cluj unde au avut o consfătuire.

*

DUPA datele provizorii centralizate la ministerul de industrie și comerț, în primele 8 luni ale anului 1937 cifra exportului nostru a atins suma de 20 miliarde lei.

*

D. VICTOR BADULESCU, subsecretar de stat la ministerul afacerilor streine, pleacă astăzi la Geneva.

*

MINISTERUL de Industrie și Comerț, a aprobat noui credite pentru uneițe. Sumele trebuincioase vor fi afectate din taxa ad-valorem de 1/1000 asupra importului industrial.

*

IN CADRUL conferinței Micii Înțelegeri, care a avut loc la Sinaia, s'a pus, paralel, și problema unei convenții aeriene între țara noastră, Italia și Jugoslavia pentru stabilirea unei linii aviatice care să lege cele trei Capitale.

*

MINISTERUL educației naționale a dispus ca orele de dirigenție dela școlile secundare să fie încredințate numai profesorilor români.

Minoritarii și evreii nu pot fi diriginți.

Noi cerem însă ca acestora să nu li se mai încredințeze nici posturi de profesori.

*

AZI dimineață s'a făcut, la ministerul de finanțe, instalarea d-lui inginer Petre Petrică în postul de director general al Vămilor.

A vorbit d. M. Vulcănescu, fostul director general al Vămilor, mutat la Datoria publică și a răspuns noul director general al Vămilor și un inspector general vamal.

In PAG. II-a:
LISTA DE SUBSCRIPȚIE PENTRU APARAREA BISERICII
IN PAGINA III-a:
JIDANII SUNT RASA CEA MAI ODIOASA DE PE GLOB
— Răspunsul d-lui prof. I. SAN-GIORGIU —
IN PAGINA V-a:
TRAGEDIA SFINTELOR NOASTRE BISERICI
de Dinu Dumbravă
MAINE:
GUVERNELE SUNT ALE POLITICIANILOR ȘI POLITICIANII AI JIDANILOR
— Răspunsul d-lui I. D. Enescu, **președintele Soc. Arhitecților Români, la Referendum-ul „Poruncii"** —

Redactor responsabil: EUGEN VICTOR POPA

Tipografia ziarului „UNIVERSUL", str. Brezoianu 23—25 București

6 pagini 3 lei • ANUL VI, No. 848 Sâmbătă 4 Septembrie 1937

Taxa poştală plătită în numerar conform aprobării Dir. Gen. P.T.T. No. 118.370/1934

BIBLIOTECA ASOCIAȚIUNII SIBIIU

BUCUR

Porunca Vremii

TRIBUNĂ ZILNICĂ DE LUPTĂ NAȚIONALĂ ȘI CREȘTINĂ

Abonamente Anuale: Lei 1000 pentru instituții și sprijinitori; Lei 800 pentru orașe; Lei 600 pentru sate. Se primesc și abonamente pe 6 și 3 luni

Orice sumă se poate trimite prin Casa de economii și Cecuri poștale (CEC) astfel: ABONAȚII PENTRU CONTUL 1224; DEPOZITARII „ „ 10405

Director: Dr. ILIE RĂDULESCU

Redacția și Administrația: BUCUREȘTI I, Str. Sărindar 18

TELEFON: Direcție, redacție 4.1853; Ad-ție publicitate 4.1852

„Singurul neam neasimilabil şi deci primejdios, sunt jidanii. Neasimilabili din cauza religiei şi voinţei lor de a se păstra cu caracterul lor tradiţional: primejdioşi din cauza coeziunei, a puterii de muncă, a perseverenţei, a inteligenţei, a numărului, a averii şi a legăturilor internaţionale. Şi mai ales a păcatelor noastre!".

Prof. SEXTIL PUŞCARIU
(In răspunsul dat la Referendum-ul „Poruncii")

SPARGE NESIMȚIREA! DĂ PENTRU BISERICĂ!

Statul împotriva naţiunii!

de Dr. ILIE RADULESCU

Bine c'o văzurăm şi p'asta! Şi încă scrisă, negru pe alb, în presa jidănească. „Să vezi şi să nu crezi"! cum oftează câte odată Românul, când îi vine să'şi ia lumea'n cap sau să pună mâna pe par.

Ascultaţi-o şi dvs! O citim într'unul din oficioasele ghettourilor din Capitală. Iată, într'adevăr, ce scrie „Renaşterea Noastră" (înţelegeţi, a lor, a jidanilor, dacă mai au nevoie să... renască):

„Presa huliganică nu ştie ce să mai inventeze, ca să atâţe la ură împotriva evreilor. Ceiace e mai grav, este că foarte multă lume, care ar putea să raţioneze, ia drept bune, aceste invenţiuni şi judecă fals situaţia". **Şi mai departe:** „Astfel se tot vorbeşte de o năvală a evreilor în România. Se publică statistici, cari sunt toate departe de adevăr. România, deşi nu numără decât 800.000 de evrei, este arătată ca având cel mai mare procent de evrei pe glob, un număr de 2 milioane, cari iau pâinea dela gura Românilor. Se întreţine fals o agitaţie care nu face decât rău ţării. Se mistifică cifrele oficiale şi se speculează aceste mistificări. Curios este însă că se permite publicarea acestor afirmaţiuni false, dându-se, astfel, apă la moara agitatorilor. Intrebăm, pentru a nu ştim câta oară, când se vor lua măsuri să se împiedice propaganda criminală ce se face împotriva unei populaţii paşnice, cum e cea evreiască".

Prin urmare, iată-ne şi mistificatori. Nu sunt în ţară DECAT 800.000 de jidani. Cifra de 2 milioane, pe care-o arătam noi, nu este decât o invenţie, o mistificare, pusă în slujba unei propagande criminale, de învrăjbire a ţării. Şi ceeace este mai curios, e, închipuiţi-vă, atitudinea guvernului. Cum se face că nu sunt strânşi de gât agitatorii, cum este posibil ca autorităţile să tolereze publicarea unei astfel de monstruozităţi?

Pentru prima oară trebuie să recunoaştem că jidanii au dreptate să protesteze. Şi, ceiace este mai grav, să ne adreseze, cu certificări OFICIALE şi FORMALE, calificativul de mistificatori. Să ne explicăm!

Sunt două milioane de jidani în ţară, cum afirmăm noi, ori sunt numai opt sute de mii, cum pretind jidanii? Evidenţa, realităţile dureroase româneşti, logica, n'au de dat decât un singur răspuns. DA, sunt două milioane, poate şi mai mult. Cifrele recensămintelor, făcute în 1912 ori raportate la acest an, în Vechiul Regat şi în fostele provincii austriace, maghiare şi ruse, dau un total de 915.000 jidani. Printr'un spor normal de populaţie, Izrael — care este, slavă Satanei, destul de prolific — ar fi mărit, în 25 de ani, numărul jidanilor în România cu cel puţin încă 100.000 de suflete. Prin urmare peste 1 milion de jidani. Ce se'ntâmplă însă? Cum am dovedit de atâtea ori, sub presiunea războiului ruso-austriac ce s'a purtat vreme de aproape 4 ani exclusiv în Galiţia, sute de mii de jidani au scoborît în Ţările Române. Aduceţi-vă aminte câte tipuri suspecte galiţiene întâlneam, la fiecare pas, în teritoriul ocupat de nemţi, când ne-am reîntors acasă din război. N'a fost, însă, de ajuns. După 1919 s'a pornit spre Basarabia şi Moldova, din cauza boicotului polonez, o nouă revărsare de pestă galiţiană.

Uitaţi-vă, de altfel, la spectacolul dezolant, înfiorător de jidovesc, pe care îl au azi mai toate oraşele noastre. Pentru ori cine — nu numai pentru noi cari am făcut, pe judeţe şi prin corespondenţii noştri, o statistică foarte aproape de adevăr — e clar că, în comparaţie cu 1912, numărul jidanilor în România s'a dublat, pe puţin. Ne găsim în jurul cifrei de două milioane de jidovi.

Ce folos însă? Vine şi ne pălmuieşte, ne desminte, nu Izrael, ci oficialitatea noastră: Recensământul. Ce credeţi că spune, în surdină, acest Recensământ? Că numărul jidanilor, la noi, este de numai 768.000. Prin urmare, România are, azi, mai puţini jidani decât în 1912, când recensămintele oficiale arătau cifra de 915.000, cum am spus mai sus.

Poftim de mai zi ceva! Şi spuneţi dvs. dacă n'au dreptul jidanii să ne-arunce în obraz invectiva de mistificatori. Dar nu e numai asta. Din incapacitate, din rea credinţă şi din corupţie, ori din toate la un loc, Recensământul n'are nici curajul să afirme public, cu toate somaţiile noastre, care-i numărul, PRECIS şi OFICIAL constatat, de jidani, pe cari i-a recenzat, acum 7 ani, în 1930, cu cele câteva sute de milioane cheltuite pentru numărătoarea populaţiei. Işi disimulează mutenia şi infamia, cu argumentul unui curios secret de stat, sacru şi inviolabil. Ce fel de raţiune o fi motivând acest secret de stat, D-zeu ştie! Poate numai corupţia şi incapacitatea cari au guvernat Recensământul dela 1930. Fiindcă, ticăloşilor, cari ne lăsaţi să fim odios pălmuiţi de jidani, ar trebui să înţelegeţi

(Continuare în pag. IV-a)

IUDA (citind, furios, lista proscrişilor): — **„Ah, goimilor mizera bili ce-am să vă mai... mângâi eu într'o zi roşie**

Pentru d. Grigore Iunian

Azi se împlineşte o săptămână de când ocupându-ne aci de îndrăsneala zănatecă a lui Petre Petrescu, sluga inconştientă a jidanului Auşnit, rugam pe d. Grigore Iunian să clarifice situaţia partidului d-sale faţă cu ieşirea partizanului său de la Gorj. Pentru că acest Petrescu fiind deputat al partidului radical-ţărănesc pe care d. Iunian îl conduce, măgăria săvârşită de el se răsfrânge şi asupra partidului.

Credeam că nu voi ajunge să mai scriu acest articol. Socoteam că d. Grigore Iunian se va desolidariza şi personal şi în calitate de şef al partidului radical-ţărănesc, de nebunia agresivă le care s'a dedat partizanul său faţă de conducătorul Bisericii noastre naţionale. Aşa era firesc să se întâmple şi iată că nu s'a întâmplat.

Noi avem bunul obicei de a nu contesta şi a nu ataca valorile româneşti. Ne place să respectăm opiniile fiecăruia atunci când ele sunt pornite din convingeri şi nu vin în contrazicere cu interesele statului nostru naţional. Şi d. Grigore Iunian s'a bucurat în ochii noştri de stima datorită omului de convingeri sincere şi românului de necontestată valoare intelectuală care, profesând o credinţă democratică, nu uita niciodată să accentueze că ea trebue încadrată intereselor naţionale ale statului nostru.

Ne-am spus întotdeauna că un om care a fost în stare să plece dintr'un partid când acesta era la guvern şi să renunţe la un portofoliu ministerial, pe care îl deţinea efectiv, pentru o convingere, merită o stimă neprecupeţită într'o ţară în care am înregistrat şi înregistrăm zilnic, atâtea dezamăgiri din partea oamenilor politici cari pentru o situaţie personală sunt gata la orice compromis. In plus, d. Grigore Iunian avea în favoarea sa faptul necontestat de a fi una din frumoasele noastre valori intelectuale, un jurist şi un orator distins.

Dacă nu am fost niciodată de acord cu tendinţele sale democratice, prea largi pentru imperfecţiunea vieţii ncastre politice, am avut întotdeauna buna cuviinţă de a nu-l ataca fiindcă democraţia practicată de d. Grigore Iunian era precis delimitată în cadrul statului nostru naţional şi respingea cu hotărire tot ce venea de dincolo de aceste limite încercând să-l târască pe panta anarhiei comuniste.

Fireşte că am constatat şi noi ca şi toată lumea că în partidul d-sale sunt serioase infiltraţii comuniste ce zbucnesc uneori în declaraţii publice făcute de oarecari Mâţă, Leanca sau Petrescu şi am atras la vreme atenţia opiniei publice şi a d-lui Iunian, asupra acestor atitudini ce veneau în contrazicere cu programul oficial al partidului. Ne-am ferit însă să solidarizăm pe d. Iunian cu aceste ieşiri de agenţi electorali ce sar peste cal, zicându-ne că întotdeauna şi în toate partidele se găsesc asemenea zănatici cari, pentru un succes electoral de moment, sunt gata să săvârşească orice act de inconştienţă. Mai ales că în toate congresele partidului, d. Grigore Iunian se opunea cu hotărire oricăror încercări de a atrage partidul pe panta alunecoasă a ultrademocraţiei ce se traduce prin comunism.

De astădată însă actul săvârşit de fostul locotenent-colonel Petrescu, îmbracă o formă oficială care angajează, atâta timp cât nu vine nici o dezavuare din partea lor, şi partidul radical-ţărănesc şi pe d. Grigore Iunian şeful acestui partid. ŞI ACTUL DE DESOLIDARIZARE TREBUE SĂ SE PRODUCA.

Inţelegem tot sbuciumul sufletesc al d-lui Grigore Iunian, căruia petrescul inconştient îi este un foarte apropiat prieten politic. Inţelegem tot atât de bine şi rezervele d-sale dictate de unele considerente de ordin politic, ce privesc unitatea partidului pe care îl conduce, dar în cazul acesta d. Grigore Iunian are datoria să se pronunţe. Altcum tăcerea d-sale va însemna o solidarizare deplină cu actul nepermis al partizanului ce a atacat pe conducătorul Bisericii într'o împrejurare care i-ar fi dictat, ca român şi ca fost ostaş, o firească alăturare la înălţătorul apel al Sanctităţii Sale Patriarhul Miron. Şi acest lucru nu-l putem crede, nu-l putem aştepta dela inteligenţa şi dela sentimentele d-lui Grigore Iunian.

Când te-ai despărţit cu uşurinţă de o situaţie politică din cele mai strălucitoare, pentru a afirma o convingere, este o datorie să rămâi pe linia aceasta a dispreţului faţă de interesul politic şi al afirmării pe o linie conformă şi cu vederile şi cu sentimentele tale. Acest act de nedesminţită atitudine morală îl aşteptăm încă dela d. Grigore Iunian.

PETRU BANESCU

Cine cere frâna Ţării

In „partid" la MIHALACHE, „CORIFEII" se adună,
Discutând despre „PUTERE", de treizeci de ori pe lună!
De treizeci de ori pe lună, între TISA şi'ntre NISTRU,
PEHLIVANII ţin discursuri, visând locul de MINISTRU!

Fiecare latră, latră, — spume până'i face gura, —
Mai avan suindu-şi glasul fiul popii din Arsura, —
Dar nici unul dintre dânşii nu e ars de sfânta pară,
Să vorbească de durerea şi de jalnica din Ţară!...

Nici un glas aprins de goarnă dintre ei nu se ridică,
Ca s'arate cum ne suge toată pleava venetică;
Nici un „PATRIOT" n'arată negrăita Ţării jale,
Sau POJARUL CARE-O ARDE, sub robia lui GHIDALE!...

Şi-aceşti „patrioţi" de gaşcă au curajul să ne spună
Că doar ei pot fi CHEMAŢII să ne facă soarta bună?!
Ptiu!, tâlhari fără pereche, purtători de steaguri roşii,
Care vreţi să dati lui IUDA tot ce ne-au lăsat strămoşii!...

RADU BARDA

Un caz oarecare

de Pr. GH. BUTNARIU

Să ne închipuim un caz la o Eparhie oarecare. Un Episcop tânăr despre care s'au spus multe lucruri bune şi pe care mulţi l-au compătimit pentru anumite pătimiri din vremea când era numai vicar. Primit cu flori şi cu mari speranţe la noua Eparhie, P. S. Sa a înţeles să-şi aducă oamenii săi în administraţie, chiar şi'n posturile de consilieri referenţi, indiferent dacă titularii de până atunci erau sau nu definitivaţi, potrivit legii. Unii au plecat de bună voe. Alţii, cari se întemeiau pe state de servicii din cele mai exemplare şi pe drepturile lor legale, nu s'au plecat voinţii Chiriarhului, motivându-şi aceasta cu cele mai respectuoase cuvinte. Printre ei e şi un preot cu zece ani vechime, definitivat, după ce a fost silit să demisioneze dela parohie şi care reprezintă un nume cunoscut în literatura noastră bisericească, prin reviste şi prin cărţile de edificare sufletească pe cari le-a tipărit. Calităţi de stil şi de fond, cum rareori se pot întâlni.

In orice altă Eparhie, acest preot ar fi fost o mândrie pentru Episcop. Numai aici începea să fie de prisos. Pentru ce? Pentrucă ochii săi au altă coloare decât aceea pe care o preferă Chiriarhul.

La început i-a spus-o între patru ochi. Mai târziu i-a găsit noduri în papură. Supărat că totuşi preotul rezistă, a început să-i aplice măsuri disciplinare pentru vini cu totul imaginare. Deşi regulamentul de procedură nu îngăduie o suspendare mai mare decât 30 de zile pe an, în cazuri de vină bine constatată, totuşi preotul în chestiune stă suspendat dela slujbă şi dela biurou şi dela preoţie de trei ani încheiaţi fără să i se poată găsi o vină cât de mică, precum au dovedit-o achitările succesive, dela cele mai mici până la cele mai înalte foruri de justiţie bisericească. Răsfoieşti dosarul cauzei lui şi rămâi uimit de uşurătatea şi neconsistenţa învinuirilor ce i se aduc şi te întrebi cum a putut un Episcop să se lase cuprins până la orbire de un sentiment atât de necreştinesc. Să dai cu piciorul într'un om corect şi util pentru că nu-ţi plac ochii lui, să calci legi şi regulamente, să pervertesti conştiinţele altor preoţi ca să-ţi fie unelte oarbe, să ponegreşti numele şi cinstea acestui om prin adrese publice, să nu ţii seama de hotărîrile judecătoreşti cari-l reintegrează în postul său, să induci în eroare cel mai înalt for al Bisericii, una spunând în faţa lui şi alta făcând la Eparhie, să laşi pe drumuri o familie întreagă timp de trei ani, să dai prilej autorităţilor laice să se arate mai umane decât un şef bisericesc, iată atâtea lucruri de necrezut pentru activitatea şi autoritatea unui Episcop. Chiar vinovat de ar fi fost preotul acesta şi tot n'ar fi meritat asemenea prigoană, până la distrugere şi până la moarte. Un laic n'ar fi făcut-o şi nici n'ar fi putut s'o facă, pentru că legile civile au cel puţin preciziunea textelor, cari garantează pe funcţionar împotriva bunului plac, pe când legile bisericeşti lasă atâtea portiţe prin cari patimile omeneşti străbat foarte uşor când duhul lui Hristos dispare din inimile conducătorilor. Ce dureros este să spui că un laic n'ar fi săvârşit asemenea faptă pe care un Vlădică a fost în stare s'o săvârşească! Ne minunăm noi, dar ce se minunează aceşti laici şi ce comentarii fac la auzul unor asemenea nedreptăţi strigătoare la cer!

Nu-i de mirare că credincioşii acelui oraş episcopal aşteaptă cu nerăbdare ziua unei plecări definitive a acestui Vlădică, zi pe care ar fi în stare s'o serbeze ca o zi de eliberare. Căci şirul prigonitilor este foarte lung iar vrăjmaşa ură cu care Episcopul îşi prigoneşte preoţii, creşte din ce în ce mai mult. Dacă chipul sufletesc al acestui Chiriarh este atât de crunt şi de întunecat, găsim că merită admiraţia oricui, puterea de răbdare a preoţilor prigoniţi, cari au respectat în tot timpul ordinea canonică, apărându-şi cinstea şi drepturile înaintea forurilor bisericeşti şi abţinându-se de a se adresa opiniei publice, printr'o presă care de abia aşteaptă să dea în vileag putregaiul din atâtea unghere ale Bisericii.

Se şopteşte astăzi: sunt în joc acum

(Urmarea în pagina IV-a)

„Sinuciderile" din Rusia şi altceva

Dela Moscova se anunţă că primul ministru al Ucrainei, Atanas Lubcenko, s'a sinucis. Din cercurile politice apropiate Kremlinului, ne informează o telegramă a Agenţiei Reuter, se declară că sinuciderea se datoreşte faptului că Lubcenko avea o activitate anti-sovietică şi că acţiunea lui fusese descoperită de autorităţile sovietice.

Treptat, treptat, în felul acesta, Stalin va reuşi să trimită pe lumea cealaltă pe toţi demnitarii sovietici, pe toţi aceia cari au sângerat pentru idealurile absurde ale revoluţiei comuniste, însfârşit, pe toţi aceia cari, până acum, constituiau armătura militară administrativă, politică şi socială a statului comunist. Ar fi foarte instructivă, şi foarte semnificativă, totodată, întocmirea unei liste a tuturor asasinatelor pe cari le-a ordonat anul acesta de pildă tiranul asiatic care stă ascuns în Kremlin. Astfel s'ar putea constata că toată elita conducătoare, dacă poate fi vorba de aşa ceva într'un regim ca acel din nenorocita Rusie de azi, pe care a pus-o la posturile de mare răspundere chiar Stalin, — a fost transformată în cenuşă şi trimisă în urnă familiilor, dacă va fi având, sau a fost sfârtecată şi risipită prin pământ, cum s'a întâmplat cu trupurile celor 8 generali. In armată, în administraţia publică, în poliţii, în comisariate, în organizaţiile tineretului şi în tot ceeace este autoritate constituită în Stat, a bântuit şi bântue o „epuraţie" de proporţiile şi de grozăviile căreia, ne vom putea da seama numai când adevărul va fi cunoscut în întregime şi în perspectiva lui istorică.

Dar, a mai insista asupra acestor orori este inutil. Toată lumea civilizată este îngrozită de ceeace se petrece în Raiul comunist, roşu de sânge. Dar aceste orori nu trebue să ne mai impresioneze pentrucă ele se vor continua mereu până când „epuraţia" lui Stalin va însemna lichidarea comunismului. Pentrucă Stalin nu luptă împotriva *câtorva* ci, luptă împotriva *tuturor*. Deocamdată este el mai tare. Mâine nu se ştie ce va fi. Fapt este că istoria îşi va continua cursul. Adică la asasinatele lui Stalin se va răspunde cu alte asasinate. Până când statul sovietic va fi transformat într'o imensă morgă în care va zace comunismul asasinat de Stalin, — iar Rusia îşi va putea recăpăta viaţa ei tradiţională, creştină.

Ceeace, însă, trebue să ne reţină atenţia este altceva. Este gradul de destrămare în care se găseşte statul sovietic. Gândiţi-vă că ceeace se petrece în Rusia s'ar putea întâmpla la noi. Imaginaţi-vă un complot al mareşalilor ţării şi al generalilor comandanţi ai corpurilor de armată împotriva Coroanei; calculaţi perspectivele unei politici de asasinat colectiv, în care primul ministru s'ar „sinucide", conducătorii siguranţelor ar fi arestaţi sau ar fugi peste graniţă cu secrete de stat, iar miniştrii ar duce o acţiune împotriva regimului politic existent. Apoi trageţi concluzia: ce-ar mai rămâne din România, din statul nostru, din viaţa neamului românesc?

STEFAN IONESCU

Camaşa de forţă

Disperare

D. Bârcă, înainte de a fi semiexcelenţă, locuia la hotel. Şi într'o lună a schimbat patru hoteluri: a stat la Veneţia, la Milano, la Luvru şi la Paris.

Odată, aflându-se în Basarabia, un prieten îl întreabă:

— „Pe unde mai locuieşti, dragă Vasilică"?

— „Păi... am fost până acum la Veneţia, la Milano, la Luvru şi acum sunt la Paris".

Prietenul său face ochii mari. Şi, înţelegând că d. Bârcă a călătorit în străinătate, îşi dă cu părerea:

— „Trebue să fie strașnic de frumos"!

— „Ce frumos, mă? In fiecare seară mă mâncau plosniţele. Să văd cum o fi la noul hotel. Că de-o fi şi acolo prost, mă arunc subt acvesor".

Incendiu

Intr'un oraş din Moldova s'a declarat un mare incendiu. Autorităţile au găsit un bidon cu benzină, un galoş şi câţiva perciuni.

...O fi în Bucureşti, oare, Honigman?

Lăzurică

Jidanii nu-l au la stomac pe Lăzurică. Mai ales de când luptă împotriva lor, îl înjură pe toate drumurile.

Iar zilele trecute l-au şi omorît. Pe hârtie, bun înţeles, că Lăzurică trăieşte şi continuă să lucreze pe ogorul naţionalist, spre necazul jidanilor.

REGELE ZOGU dă pildă vecinilor noştri

de I. G. DIMITRIU

In *„L'Europe Centrale"* din 28 August a. c. sta timidă o informaţie „oarecare" pentru unii, dar de-o extremă importanţă pentru noi. Iată-i tălmăcirea: *„Se ştie că foarte mulţi Români sunt aşezaţi în Albania. Ei aveau până acum 2 şcoale, unde alături de cursurile în limba albaneză, copiii învăţau şi limba românească.*

Regele Zogu a dat o decizie, ca să se adauge la acestea încă 5 şcoale, unde limba de învăţământ să fie românească. Vor fi frecventate de circa 500 copii români".

Cred că suntem singurii cari am sesizat gestul ilustrului monarh al Albaniei, care pentru noi înseamnă un pas mai mult întru cimentarea relaţiilor de prietenie afectuoase, dealtfel, şi până acum, Dar ne putem mulţumi oare doar cu un strălfulgerător simbol semnalat, un adevărat curcubeu înflorat cu câte un capăt în fiecare prispă de ţară amică? Să salutăm încântaţi acest răsărit de prietenie augustă, serioasă, reală, fără să nu tragem şi dureroase concluzii în trista problemă a tragediei Românilor de peste hotare? Există o problemă românească pe care nimeni nu s'a gândit NICIODATA s'o rezolve.

Cine nu ştie nenorocita stare în care se sbat milioane de fraţi de-ai noştri, răspândiţi în toată peninsula balcanică, în Moravia, în Istria, peste Nistru şi unii chiar pe Valea Amurului, ca să nu pomenesc şi de cei ce îşi duc jugul singur şi greu al desnaţionalizării în Panonia ungurilor de astăzi. A scos vreodată vreo vorbă cineva? Nimeni.

Deaceia stăm împietriţi de durere, dar şi de emoţie sinceră, sguduitoare, în faţa spontanului act al regelui Zogu. In Bulgaria sunt terorizaţi continuu, bătuţi, ucişi, întemniţaţi, Românii de pe Valea Timocului, cari n'au NICI O ŞCOALĂ românească, NICI O BISERICĂ românească şi sunt forţaţi să fie bulgari fără vrerea lor. In Jugoslavia, atât în Banatul cedat de Take Ionescu cu atâta uşurinţă, unde sunt Români de ţi-e drag să-i priveşti, în voinicia lor, cât şi pe aceeaş vale timoceană, fraţii noştri scumpi, lăcrămează după Patria lor. *Şcolile şi bisericile româneşti, nici cu fond din România, nu mai sunt lăsate să funcţioneze.* In Grecia silniciile ne-au îngrozit, căci Românii cei patrioţi sunt insultaţi şi omorâţi, fără vină şi remuşcare, de orice plăcintar cu fustanelă, care a cerşit banul românesc, aci, în ţara toleranţei.

Şcolile sunt urgisite ca vai de ele. In Ungaria, Romani nu există. Auziţi. In Italia, suntem siguri că prin mărinimia lui Mussolini s'ar obţine ce-am dori, dacă am cere ceva pentru Românii Istrieni. Nu s'a cerut nimic, şi cunoaştem grotescul dar adevăratul proverb românesc atât de aplicabil în situaţie. Ceilalţi sunt Români pierduţi pentru noi, şi nu mai putem să-i folosim decât refugiaţi şi'n mod individual. Dar noi ce facem? Cum au ripostat la aceste violenţe, miniştrii noştri de educaţie naţională, de industrie, de culte, etc. Imi stau cuvintele grele în vârful condeiului şi doar ruşinea şi stima faţă de cititorii noştri mă reţin să nu le înfăţişez pe hârtie. Ah! ce ruşine, ce nemernicie, laşitate şi nedemnitate în comportarea cu problemele externe. Cum ne 'njosim şi cum nu ştim să ne menţinem pe poziţia onoarei şi a reciprocităţii. Oare nu ştim cu toţii, câte biserici şi şcoli bulgăreşti sunt oblăduite în România, îngrijite şi subvenţionate de noi şi cum ne lăsăm jigniţi, insultaţi de „amicii" noştri „buni" dela Dunăre? Să fim sinceri, să nu ne-ascundem după deget. Comitagiii, ucigaşii fraţilor noştri, oficial recunoscuţi de Bulgaria, ne-ar strânge în braţe până... ne-ar ieşi sufletul. Dar cu fraţii, aliaţii noştri Jugoslavi, înrudiţi regal, cu care, se zice, c'avem relaţiuni... extraordinar de prietenşti, nu stăm din punct de vedere al reciprocităţii culturale sub un unghiu ascutit de tot? Cine oare ne terorizează şi amuţeşte cu mijloace specifice sbucnirea de românism firesc în ţinuturile unde freamătă viaţă şi duh românesc? Fraţii noştri de mică înţelegere, evident. Cum răspundem noi? Vai de mine, cu generozitate, eleganţă şi amabilitate. Acolo să faci şcoli, şcoli, şcoli, d-le doctor Angelescu, al cărui glas de aramă îl aud în ureche, dacă vrei să ai statuie

(Urmare în pagina 5-a)

SPORT

Insfârşit

Moriţ Beillis, dat afară dela F.R.F.A.!...

Textul deciziei d-lui V. V. Tilea. Admirabila hotărîre a preşedintelui federaţiei de football nu e, totuş suficientă. Să se meargă mai departe.

— Succesul ziarului nostru —

Ziua de eri ne-a adus o mare satisfacţie. Şi o meritată recompensă a luptei pe care cu atâta nedesmintită înverşunare am dus-o în coloanele ziarului nostru, pentru eliminarea din viaţa sportivă a celui mai uriaş parazit galiţian pe care l-au înregistrat vreodată analele sportului românesc.

Moriţ Beillis, simistrul traficant care de ani de zile nu se ocupă decât cu transformarea footballului românesc în taraba murdară a mizerabilelor sale afaceri veroase, a fost pălmuit cum se cuvine de către însuşi preşedintele federaţiei române de football, pe care noi îl felicităm astăzi din toată inima.

Sesizat de noi asupra scandalului Beillis care ameninţa permanent rosturile înalte şi româneşti ale unui sport ajuns mijloc de propagandă maghiară şi bursă de afacerism semit. d. Viorel V. Tilea, preşedintele federaţiei de football a trimis eri — din proprie iniţiativă — secretariatului general, următoarea decizie cu menţiunea de a fi imediat pusă în aplicare:

„Având în vedere că d. Beillis, care nu este funcţionar şi nici oficial al federaţiei a transmis totuşi un ordin fictiv unor oficiali în străinătate, cu ocazia turneului Baltic, I SE INTERZICE ACCESUL IN LOCALUL FEDERAŢIEI numitului domn, în afara orelor speciale pentru primirea presei".

Preşedintele F. R. F. A.
(ss) V. V. TILEA

NU ESTE DE AJUNS!

Hotărîrea aceasta care demonstrând odată în plus, ceeace de atât timp susţinem în aceste coloane: că d. V. V. Tilea, deşi extrem de bine intenţionat, nu va putea totuşi duce destinele footballului românesc acolo unde ele trebuesc duse, DECÂT NUMAI DACĂ SE VA DEBARASA DEFINITIV DE BANDA CARE-L INCONJOARĂ şi care nu urmăreşte decât să saboteze marile d-sale intenţiuni şi realizări — are darul de a aduce o mare şi binemeritată satisfacţie tuturor sportivilor români geloşi de prestigiul unui sport ameninţat să sfârşească lamentabil sub încleştarea vampirică a odiosului Moriţ-Cagero-Beillis.

Măsura este salutară.

Lucrurile nu trebuesc însă oprite aici.

MORIŢ BEILLIS SĂ NU AIBĂ DREPTUL DE A MAI PĂŞI PRAGUL FEDERAŢIEI NICIODATĂ!

Şi în nicio calitate...

Să nu se uite că Moriţ Beillis, cel cu intervenţia telefonică de acum două luni în turneul baltic, este unul şi acelaş cu Moriţ Beillis traficantul şi falsificatorul de paşapoarte, de acum câtiva ani.

Şi că, aceste două imense excrocherii nu sunt decât două etape care închid o întreagă uriaşă carieră de afaceri murdare, de uluitoare proporţii, făcute de acest brigand pe spinarea şi pe socoteala footballului românesc al cărui progres şi a cărui românizare a fost permanent paralizată de intervenţiile sinistrului proxenet.

SA FIE PEDEPSITE SLUGILE... BALTICE ALE LUI BEILLIS

Decizia prin care s'a sancţionat îndrăzneala imbecilului Moriţ nu este completă.

Trebuesc pedepsite şi slugile lui.

De altfel însuşi textul deciziei prezidenţiale o cere.

„Deoarece a transmis un ordin fictiv unor oficiali în străinătate cu ocazia turneului baltic", etc., etc.

Perfect. Dar cei ce l-au primit?

Dece l-au executat? Dece au consimţit să facă acest act de odioasă complicitate, punând interesele jidanului Beillis deasupra intereselor footballului românesc?

Şi ce pedeapsă înţelege d. preşedinte V. V. Tilea să aplice slugilor lui Moriţ, „cozilor de topor"?...

Şi în special lui COSTEL RĂDULESCU, CARE A PRIMIT ŞI EXECUTAT CUVÂNT CU CUVÂNT ORDINELE TELEFONICE ALE BESTIEI SEMITE?

A fost exclus Beillis.

Să fie exclus şi Costel Rădulescu!....

Să fie daţi afară toţi exerocii dela F. R. F. A.

Altfel opera de higienă morală întreprinsă de d. Viorel V. Tilea va fi compromisă iremediabil...

An. If.

Rugby

Duminică începe campionatul naţional de rugby.

Se vor disputa partidele:

T. C. R. — P. T. T.

Vifor Dacia — Sportul Studenţesc.

Matchurile vor servi drept criteriu de selecţionare a „naţionalei" noastre în vederea concursului internaţional dela Paris.

Viforul Dacia la locul meritat

A. Ghiţescu va depune jurământul balcanic

Comisia tehnică din F. R. A. a decis ca la deschiderea jocurilor balcanice atletul Art. Ghiţescu să depună jurământul legiuit care chezăşuieşte atitudinea cavalerească pe care-o vor avea concurenţii în vâltoarea disputelor.

Totodată Ion Lazăr cel mai vechi internaţional al nostru (din 1929) va fi numit căpitan al naţionalei noastre.

Ambii sunt atleţi ai Viforului Dacia.

O răsplată meritată celui mai puternic club românesc de atletism.

URMAŞUL LUI VOGL

BRANDABUR, NOUL CAPITAN AL ROŞ-ALBAŞTRILOR

Vogl s'a retras din foot-ball. Definitiv.

Şi ne pare rău.

În locul său, Juventus-ul are un nou căpitan în persoana celui mai vechi element al echipei, internaţionalul Brandabur.

Urăm excelentului nostru half să „căpitănească" — aşa cum se cuvine — peste 10 români.

Nu ca acum!

In slujba atletismului românesc

Trofeul nostru

Cupa „Porunca Vremii" pe care ziarul nostru în dorinţa de a stimula eforturile atleţilor în marea probă atletică a anului — Balcaniada VIII — care se va desfăşura în Capitală în zilele de 5, 8 şi 12 Septembrie, a fost depusă azi la Federaţia Română de Atletism.

E un splendid trofeu turnat din aur şi argint şi purtând — dedesubtul unei svastici gravate cu măestrie — inscripţia înflorată în sprintene arabescuri:

„Porunca Vremii" — Balcaniada VIII 1937. Răsplată efortului românesc"

Cupa „Porunca Vremii" va fi decernată atletului român, de origine etnică română, care va reuşi să totalizeze cel mai mare număr de puncte pentru ţara noastră, în cadrul marei competiţii atletice.

Avem convingerea că această superbă cupă va constitui un preţios stimulent pentru reprezentanţii noştri, în lupta acerbă care trebue să ducă la înălţarea culorilor româneşti.

D. Ion Cămărăşescu, preşedintele F.R.A-ului a urmărit eri antrenamentele dela A. N. E. F.

Eri pe stadionul *„Principele Carol"* a avut loc o mică repetiţie a jocurilor balcanice. Au asistat d-nii: *Ion Cămărăşescu*, preşedintele F. R. A-ului, col. Ioan Grigoriu, Neagu Boerescu, Th. Popovici, ing. Filitti, etc. Muzica militară a aviaţiei, al cărei concurs a fost obţinut, a executat imnurile tuturor statelor balcanice precum şi marşurile care vor însoţi defilarea în ziua deschiderii oficiale a competiţiunii, la 5 Septembrie.

Pe întreg stadionul o animaţie puţin obişnuită dovedea febrilitatea cu care se lucrează la terminarea amenajărilor de care se simţea nevoe. Deasupra tribunei de beton cât şi a celei de lemn se înalţă catarguri albe pe care se vor ridica pavilioanele statelor concurente şi drapelul balcanic. Acelaş dispozitiv în faţa peluzei şi dealungul intrărilor (2) din Isvor şi Maior Ene.

SELECŢIE LA SARITURI

Tot eri a avut loc şi un concurs de selecţie a celui de-al doilea reprezentant al nostru la sărituri, primul fiind — firesc — campionul naţional din anul trecut, Ciaclani. Cei vizaţi erau Lupan şi Stoichiţescu. E drept c'au mai profitat şi alţii sărind, printre ei Calistrat şi Popovici. Lupan, care ni se pare obosit, s'a menţinut în apropierea lui 6.70 m. în timp ce Stoichiţescu, tânăra speranţă dela Cluj, a REUŞIT O SPLENDIDĂ SĂRITURĂ DE 6.93 m. Deşi lipsit de multă viteză, Stoichiţescu cu nerv şi suplete compensează calităţile de care e lipsit.

Calistrat a obţinut şi el o săritură excelentă pentru el de 6.52 m.

O SOSIRE NEOFICIALĂ ŞI NEAŞTEPTATA

O surpriză a fost fără îndoială apariţia pe arena A.N.E.F-ului a primilor reprezentanţi ai Greciei. Ei sunt Lambrakis *(săritura în lungime)* şi Thanos *(prăjină) care au descins eri în Capitală venind direct dela Paris unde au participat la campionatele universitare internaţionale.*

UN GEST AL D-LUI COL. GRIGORIU

Inimosul preşedinte al clubului sportiv Predeal, d. col. Grigoriu Ioan, a făcut o nouă dovadă a sentimentelor sale faţă de mişcarea atletică din ţară. D-sa a donat 4 cupe câştigătorilor ştafetei de 4×400 metri.

Un gest care e de prisos a mai fi discutat!

SOSESC BULGARII

Astăzi după amiază la orele 6 vor sosi în ţară pe la Giurgiu reprezentanţii atletismului bulgar care vor fi primiţi în chip oficial de către federalii noştri.

După cât suntem informaţi grecii şi-au amânat sosirea care era anunţată pentru astăzi.

Comemorarea lui Aurel Vlaicu

La 1 Septembrie 1937 s'a împlinit un sfert de veac de când neuitatul Aurel Vlaicu a sburat pentru prima dată, deasupra oraşului Tg. Mureş, arătând ce poate face geniul românesc şi dând ocazie de mare mândrie sufletelor nenumăraţilor români, cari au venit din toate colţurile ţinutului, la acea serbare.

Pentru a comemora acea zi memorabilă şi pentru a eterniza geniul marelui dispărut, Aero-Clubul Mureş, a luat pentru început iniţiativa de a aşeza pe frontispiciul aerogării, — zidită în anul curent — o placă comemorativă, a cărei desvelire să aibă loc în ziua de 5 Septembrie a. c. în cadrul unei grandioase serbări aviatice.

Pentru ca desvelirea să se poată face în fastul vrednic de acel a cărui amintire şi al cărui geniu creator il cinstim, Aero-Clubul Mureş, roagă pe această cale toate asociaţiile aeronautice civile şi comerciale, precum şi pe toţi aşii aviaţiei româneşti cari dispun de avioane a lua parte la meetingul aerian ce va avea loc cu ocazia acestei serbări, precum şi pe toţi bunii români, doritori a cinsti memoria aceluia care a fost Aurel Vlaicu.

„Doisprezece ani de activitate pastorală"

o interesantă lucrare a preotului Gh. Zaharescu-Roman

Pe proprie cheltuială, părintele Gh. C. Zaharescu, parohul Bisericii Sf. Nicolae din Roman, a făcut să apară o interesantă lucrare intitulată „Doisprezece ani de activitate pastorală".

Sunt cuprinse în carte toate faptele întâmpinate şi realizările înfăptuite de sfinţia sa în parohia Văleni-Roman.

Cu o dragoste de amănunt care nu poate decât folosi cercetătorului trecutului Bisericii creştine române, păr. Zaharescu, luminează întunericul vremurilor, arătând marea însemnătate istorică a Bisericii la al cărui altar a slujit 12 ani.

Ctitorită la 1519 de postelnicul Cosma Sarpe, ea a suferit numeroase transformări în decursul vremurilor, şi a adăpostit pentru veşnică odihnă sub streaşina ei, rămăşiţele pământeşti ale multor boeri şi jupâniţe.

Hatmani, mari logofeţi şi postelnici au îngrijit şi ajutat Sf. locaş din Văleni care poartă hramul celor 40 de mucenici din Sevastia.

Clopotniţa, ridicată mai târziu de evlavioasa doamnă Ecaterina Stârcea, născută Eni-Văleanca, este acum unul din cele mai frumoase monumente istorice, vestită fiind prin dulceaţa sunetului clopotelor.

Cartea părintelui poate fi un îndrumar pentru orice preot tânăr nu numai prin aceste contribuţii la cercetarea trecutului istoric dar şi prin munca depusă de sf. sa pentru ridicarea satului.

Orăşan de fel, părintele Zaharescu a reuşit totuşi, în scurt timp, să înţeleagă nevoile enoriaşilor săi. Ajutându-se cu învăţătorul satului, a făcut să răsară, nu fără a întâmpina greutăţi şi şicane, curată şi mândră biserica peste care trecuse războiul, a înfiinţat o bancă populară, o bibliotecă parohială, o infirmerie, a refăcut cercul preoţesc, pentru ca la plecare, în 1930, să lase comunei şi un aparat cinematografic şi câteva filme educative.

Munca părintelui Zaharescu trebuia consemnată undeva, şi e bine că sf. sa a scos cartea care ne prilejuieşte aceste rânduri. Căci se vor găsi, poate destui tineri clerici pentru cari faptele arătate în ea să le fie pildă şi îndemn.

— c. t. —

Discursul lui Vasile Conta

Celebrul discurs al filosofului Vasile Conta, ţinut în două şedinţe consecutive ale Camerei Deputaţilor în 1879 contra modificării art. 7 din constituţie, nu e cunoscut lumii noastre naţionaliste decât în mod fragmentar Publicat numai într'o broşură şi în ediţia operelor complecte ale marelui gânditor, acest epocal discurs antisemit a fost aproape dat uitării şi dosit, fiindcă se înţelege, presa înstrăinată şi străină de neamul nostru n'a avut interes să-l răspândească.

Sâmbătă 4 Septembrie se împlinesc 58 de ani de când Conta a urcat la tribuna Camerei să dea alarma marelui pericol al invaziunei iudaice pe aceste plaiuri. Revista naţionalistă „Sfarmă Piatră" a profitat de acest prilej şi a publicat în ultimul său număr întregul discurs al filosofului dela Iaşi.

Sunt lucruri sguduitoare. Stări de atunci, exact ca stările de azi.

Ar trebui ca acest document rarissim să nu lipsească niciunui naţionalist, niciunui român.

Călătoria I.P.S.S. Patriarh al României

Miron Cristea dela P.-Neamţ la Mânăstirea Neamţului

— Spontanele manifestaţii ale populaţiei. —

Piatra-N. 1. — Astăzi dimineaţă, la ora 9 şi ¼ I. P. S. S. a luat drumul spre Mânăstirea Neamţului, însoţit fiind de un convoi de maşini în care se aflau oficialităţile în frunte cu d. prefect Ivaşcu, clerul, reprezentanţii armatei şi presa. Pe tot cursul traseului ordinea a fost menţinută, personal de d. căpitan Niculescu dela Legiunea de jandarmi Neamţ.

La fiecare răspântie a satelor, convoiul de maşini era salutat şi aclamat de mulţimea de credincioşi, eşiţi în frunte cu preoţii şi învăţătorii, — neanunţaţi — întru întâmpinarea Patriarhului Ţării.

A impresionat mult Humuleştii lui Creangă, unde a eşit întru întâmpinarea convoiului poporul în frunte cu primarul Gheorghiţă, preoţii Gheorghiu şi Cozma şi învăţătorii Papuc şi Rafail. Lumea descoperită se închina la trecerea părintelui spiritual al Ţării.

I. P. S. mitropolit Nicodim a ţinut o cuvântare în care a reliefat importanţa vizitei Inaltului chiriarh, care a rostit următoarele:

Vorba unui moldovean spune: că de când nu ne-am văzut, multe lucruri au trecut.

Au trecut 10 ani de când n'am vizitat aceste frumoase locuri cu monumente romantice, ca să găsesc o mângâiere în această istorică mânăstire. Aşa e lumea aceasta; se schimbă lucruri multe înspre bine, după cum şi multe se distramă.

Suntem un popor calm, un pic de latini, care în frunte cu Franţa, care varsă luminile pentru toate popoarele, dar care latini mai avem si câte o mică pată; superficialitatea, defect latin. Căci nu ne place să ne adâncim şi să ducem lucrurile până la sfârşit. Şi deaceia asemenea lucruri trec din partea oamenilor competenţi, neobservate.

Şi eu am observat cum conducătorii noştri, conduşi de o mare înţelepciune de Stat din punct de vedere a raportului sufletesc, n'au tenacitatea conducere de a duce lucrurile până la sfârşit. Dovada e că vechiul regat avea un suflet omogen atât ca spiritualitate cât şi ca lucru. Vouă nimenea nu v'a sgândărit ortodoxia şi viaţa bisericească, sunteţi calmi, pe când ardelenii, datorită sbuciumului lor, sunt mai altfel.

Astăzi nu mai suntem Ţară curat ortodoxă. Şi atunci nu mai suntem ortodoxi, iar CEI DE SUS în mod logic AU DAT ŞI DAU ATENŢIE STRAINULUI. *Eu, sprijinit sau nu de cineva, ţin la poporul meu din care mă trag.* Se vede clar că din înţelepciunea reprezentanţilor ţărei noastre se dă un mai mare sprijin altor confesiuni străine.

Şi acuma vă spun, după ce veţi face să curgă pârâul veniturilor din exploatări, să faceţi instituţii duhovniceşti, culturale şi naţionale. Nucleul l'a pus I. P. S. Mitropolit Nicodem. Mai trebue o şcoală de cultură teologică şi românească, care deja e începută şi o desvoltare cât mai mare a tipografiei, căci meritul poporului nostru este în frumuseţea limbei care s'a păstrat datorită acestei Sfinte Mânăstiri în hrisoavele ei vechi, eşite din tiparniţele de aci. Şi meritul nu e al academicienilor ci al acestei mânăstiri de unde călugării noştri plecau cu sacul de cărţi pentru a împrăştia lumina ortodoxă şi limba curat românească a hrisoavelor. Dacă s'ar face şi o secţie de icoane bisericeşti aci la Neamţu, care lipsesc cu desăvârşire, ar fi bine; ţăranii le cumpără dela catolici, care sunt cu totul împotriva vederei dogmatice a bisericei noastre. Deasemenea trebuie contribuit şi pentru refacerea spitalului dela Tg. Neamţ spre a veni în ajutorul celor în suferinţă. Să-l desvoltaţi şi împreună cu realizările de aci, să fie un fel de mândrie, de instituţie umanitară şi de cultură. Să facem din călugări şi doctori în medicină aşa ca o faţă bisericească să poată aplica bolnavului metoda vindecării atât pe calea sufletească cât şi ştiinţifică spre a ne face o instituţie cât mai frumos închegată".

Primirea I. P. S. patriarhului Miron Cristea, la mânăstirea Neamţului. (Eşirea din sf-ta mânăstire)

Întăriţi Sfânta Casă a Domnului

Nu precupeţiţi sprijinul vostru apărării Bisericii

D. prof. Nicolae Iorga, mâhnit şi revoltat de jalea în care se sbate Sfânta Biserică Udrican, a chemat ţara să-şi apere şi ajute Sfânta ei Biserică. „Porunca Vremii", îmbrăţişând călduros apelul d-lui prof. Iorga, a deschis o listă de subscripţie, adresată exclusiv sufletului românesc şi creştin, chemându-l să-şi dea dania pentru sfintele Altare ale lui Hristos.

Toate sumele subscrise se vor strânge într'un „FOND NAŢIONAL PENTRU APARAREA BISERICEI STRABUNE", la dispoziţia marelui nostru Nicolae Iorga, care, împreună cu I. P. S. Patriarh, va avea să hotărască destinaţia ce i se va da.

Subscripţia se deschide, pentru a se reface clădirea şi pictura sfintei Biserici Udrican, asfixiată de intoleranţa ghetto-ului Văcăreşti, din Capitală. Subscripţiile însă, în acest fond de apărare creştină, se vor permanentiza chiar după acoperirea cheltuielilor cerute de refacerea Bisericii Udrican, ele urmând să aline durerile tuturor lăcaşurilor străbunei noastre credinţe, mai ales a acelora cari au o însemnătate istorică.

Aşteptăm cu nădejde dania Tării, pentru strălucirea sfintei ei Biserici.

Soldul zilei (a XX-a) precedente: Lei 78.639

Eugenia Maior Gh. Tempeanu, Loco 200
Nicu şi Dan Protopopescu, Loco 200
Mitică Stănescu, Toporu-Vlaşca 200
Plut. adm. Nesteriuc Alexe, Sibiu 50
Funcţ. şi maiştri şantierului Naţeş 147

Total: 79.436

*

Stimate Domnule Director,

Cu părere de rău vă mărturisesc că nu am putut răspunde „prezent" din prima zi a lansării apelului trimis întregii naţiuni române şi creştine de către apostolul neamului nostru, prin valorosul dvs. ziar „PORUNCA VREMII" pentru readucerea la starea de glorioasă creştinătate de altă dată a sfintelor noastre lăcaşuri de rugăciune.

Aşa suntem noi, o parte din cetăţeni, mai îndărătnici, când este vorba de fapte creştineşti. Dar nu totdeauna aceasta se întâmplă din rea voinţă sau indiferenţă faţă de asemenea acţiuni, ci şi din alte cauze. Căci ce poate face un mic sau chiar mijlociu salariat sau pensionar, care abia aşteaptă sfârşitul lunii ca să-şi primească multpuţina sa retribuţie a serviciului prestat, care de multe ori nici chiar la termenul obşnuit nu i se dă, aceasta fiindu-i singura nădejde de existenţă a familiei sale?

Şi când trebuie să mai ţinem seamă că acest mult-puţin ce căştigăm, trebuie să-l împărţim în atâtea părţi, mai cu seamă în ajunul toamnei ce se apropie cu multe nevoi în traistă!

Cu toate acestea nu trebuie să rămânem nepăsători la împlinirea acestui fel de fapte creştineşti ce ne înnalţă şi ne înnobilează sufletele, ci să contribuim fiecare cu ce putem, căci sfânta Scriptură spune că cine dă, lui îşi dă. Şi dacă nevoiaşul rupe din puţinul lui pentru a ajuta la păstrarea şi întărirea credinţei strămoşeşti, cu atât mai mult trebuie să ajute şi cel ce căştigă banul mai uşor şi a cărui contribuţie chiar mult mai însemnată ca a nevoiaşului de ar fi, nu îi aduce nici o lipsă, după cum nu îi aduce lipsă risipirea în petreceri şi lux a pungilor cu bani, de multe ori căştigate în mod necinstit.

Sperând în desăvârşita izbândă, subscriu şi eu 100 lei pentru mărirea fondului naţional al păstrării bisericii noastre.

Sănătate şi izbândă la toate.

Constan Teodorescu
Bucureşti

Aspecte, Insigne, Comentarii

„Viaţa lui Iisus"

— se numeşte un volum la care lucrează scriitorul Mircea Streinul. D-sa mai are terminate: „Rumâneasca" (poem), „Oameni de noapte" roman) şi „Lupta împotriva visului" (romanul generaţiei noastre).

„Cuiburi de lumină"

— volumul de poeme al lui Valeriu Cârdu, apărut de curând, obţine un frumos succes de librărie.

Silvia Sandu

— studentă din Braşov, ne trimite câteva poezii aproape bune. O lectură aleasă i-ar fi de mare folos.

Fiindcă are talent.

„Viori de lut"

— volumul de poeme al lui TEODOR AL. MUNTEANU, va apare peste câteva zile de sub teascul editurii „BUCOVINA", a d-lui prof. I. E. TOROUŢIU.

In aceiaşi zi vor apare şi volumele: „POEME" de Ion Roşca, „HAIDUCII" de Horodnic, „CURCUBEU PESTE ŢARĂ" de Teofil Lianu şi „POEZII" de V. I. Posteucă.

Adevărată sărbătoare pentru literatura românească.

In afară că poemele vor surprinde prin prospeţimea inspiraţiei, cele cinci volume apar în condiţiuni technice ireproşabile.

D. prof. I. E. Torouţiu, acest neîntrecut prisăcar al culturii româneşti, merită toată recunoştinţa noastră.

„Credinţă şi fapte"

— ziar creştin-ortodox în slujba mântuirii sufletelor, condus de înimosul preot PETRU CHIRICA din Iaşi, se menţine a fi una dintre cele mai bune publicaţii cu caracter religios.

Nu avem decât cuvinte de îmbărbătare pentru părintele Chirica.

DE LA O ZI LA ALTA

TEATRU

CARABUŞ: Electro-Cărăbuş.
COMOEDIA: Om de încredere.
GRADINA MARCONI: Fustele dela minister.
GRADINA A. R. P. A.-COLOS. — Compania Toneanu: „Mătuşica lui Don Juan.
TEATRUL NOU, direcţia Natalia Pavelescu): „Raiul".
TEMPO: Apărarea are cuvântul.

CINEMA

ARO: Madame Bovary.
„Ispita" (Le Vandale) cu Edward Arnold, Frances Farmer şi Joel Mac Crea.
CINEMA CAPITOL: (Grădina şi sala): Copiii Căpitanului Grant. Jurnal şi completare.
FEMINA: „Pension mimosas" cu Françoise Rosay şi complectare.
ROXY: Copiii Căpitanului Grant, jurnal şi completare.
A.R.P.A.: Dezonorata şi Fata din Salem.
TRIANON: „Buby" cu Szöcke Szakal, jurnal Paramount şi complectare colorată.
FORUM: Casa visurilor şi Complicaţii sentimentale.
OMNIA: Corabia blestemată şi Michel Strogoff.
CITY: Ingerul Alb şi Ultimii mohicani.
ELYSEE: „Buby" cu Szöcke Szakal. Jurnal Paramount şi completare colorată.
CINEMA DORY: „Masca galbenă" şi „Cercul Morţii".
MARCONI: Surâsul seducător şi Dragoste în taxi.
MODEL: Rose Marie şi Rin-Tin-Tin Salvator.
COTROCENI: Bărbaţii nu sunt zei şi Minciuna.
FRANKLIN: închis pentru renovare.
TRIUMF (Griviţei 335): Distrugătorul şi Omul din 2 lumi.
DICHIU: Moscova-Schanghai şi Regina Valsului.
ORFEU: Casa cu o mie de lumânări şi Curierul din California.
MILANO: La porte du Large şi Ultima aventură a lui Bufallo-Bill.
VOLTA: Cuibul sinucigaşilor şi Tinereţea îşi cere dreptul.
AIDA: Grandoare şi Swing.
DOAMNEI (fost Manon): Echipagiul şi Malec răpit de gangsteri.
PACHE: Grădina lui Allah şi Născută pentru dans.
LILLI: Stan şi Bran în Ţiganii şi trupa de reviste şi comedie.
CENTRAL: Frontul invizibil şi Miracolul mascat.
VOLGA: Regina Elisabeta a Angliei, Oameni Noui şi Matchul de box, Joe Louis.
ILEANA (Calâ şi terasă. Str. Avrig: Şcoala Bărbaţilor.
MARNA: Gondola cu himere.
ŞIC: Pescarul din San Diego şi O noapte de nebunie.
DORY: O crimă pe Bord şi trandafirul însângerat.
DARLY: A doua tinereţe şi călătoria suspectă cu Conrad Weidt.
UNIC: Patima şi Un vis de iubire.
DIANA: Mâinile lui Orlac şi Fuga lui Tarzan.
FLORIDA: Tinereţea unei regine, Spionaj în Dardanele şi Matchul de box.
CARMEN-SYLVA-KISELEFF: Patima şi Un vis de iubire.

RADIO

VINERI, 3 SEPTEMBRIE

RADIO-ROMANIA, RADIO-BUCUREŞTI

13.10. Concert de prânz. Muzică variată (discuri).
14.10. Radio-jurnal. Ora. Mersul vremii. Bursa. Ştiri interne şi externe.
14.25. Muzică distractivă (discuri)
15.00. Ultimele ştiri.
19.00. Ora. Mersul vremii.
19.03. Concert de după amiază, orchestra Petrică Moţoi (voce: Cristian Vasile).

UNIVERSITATEA RADIO

20.30. Tezaurele scitice din România, de Vladimir Dumitrescu.
20.50. Concert de instrumente diferite (discuri).
21.25. Seară de operă: „Traviata" 3 acte de Verdi (discuri).
In pauza I-a ((21.55-22.10): Cărţi şi reviste.
In pauza II-a (23.00-23.15): Sport, Radio-jurnal.
23.45. Jurnal pentru străinătate în limba franceză şi germană.
23.55. Ultimele ştiri.

SAMBATA, 4 SEPTEMBRIE

RADIO-ROMANIA, RADIO-BUCUREŞTI

6.30. Deschiderea emisiunii. Gimnastică ritmică. Radio-jurnal. Concert de dimineaţă (discuri). Sfaturi gospodăreşti şi medicale.
7.30. Inchiderea emisiunii.
13.00. Ora. Culturale. Sport. Cota Dunării.
13.10. Concert de prânz orchestra Radio, dirij. de Const. Nottara.
14.10. Radio-jurnal. Ora. Mersul vremii. Ştiri interne şi externe.
15.00. Ultimele ştiri.
19.00. Ora. Mersul vremii.
19.03. Concertul fanfarei gardienilor public, cond. de maior Christache Florea.
19.32: România la conferinţele internaţionale de educaţie şi învăţământ de Prof. Constantin Kiriţescu.

UNIVERSITATEA RADIO

20.30. România la conferinţele internaţionale de educaţie şi învăţământ, de prof. Constantin Kiriţescu.
20.50. D-ra Felicia Volănescu (canto).
21.15. Muzică de dans (discuri).
23.30. Sport. Radio-jurnal.
22.45. Concert de noapte transmis dela restaurantul Cina.
23.45. Jurnal pentru străinătate în limba franceză şi germană.
23.55. Ultimele ştiri.

CAPITOL ŞI ROXY

Copiii Căp. Grant

VIAȚA POLITICĂ

Referendum-ul Național al „Poruncii"

Guvernele sunt ale politicianilor, politicianii sunt ai jidanilor!

— In situația de azi suntem o turmă de robi, supuși desființării naționale. A te apăra de jidani nu e antisemitism, dovadă că și semiții Arabi sunt în contra jidanilor. Nimeni nu ne poate împiedeca să ne dezrobim! răspunde d. arh. I. D. Enescu, președintele soc. Arhitecților din România. —

Inregistrăm azi, în cadrul „Referendum-ului Poruncii", răspunsul d-lui arhitect I. D. ENESCU, președintele Societății Arhitecților din România, fervent luptător naționalist și distins fruntaș al partidului național-creștin.

D-sa însoțește răspunsul pe care ni-l trimete, cu următoarele rânduri adresate directorului nostru:

Iubite d-le dr. Ilie Rădulescu,

„Până la apariția ziarului „Porunca Vremii" problema jidovească era o „CHESTIE DELICATĂ".

„Câțiva doctrinari și câțiva tineri făceau eforturi onorabile, ca să atragă atenția Românilor asupra primejdiei jidaice. Indiferența celor mai mulți era socotită cuminție, lașitatea politicianilor botezată tactică și slugărnicia remunerată, drept colaborare pentru apărarea „principiilor democratice", câștigate cu „jertfe".

„D-ta ai sguduit conștința românească, prezentând realitățile dureroase și dezastruoase, ale problemei jidovești, biciuind lașitatea, descoperind și lovind slugile și cozile de topor ale jidovilor.

„Prin acest „Referendum" dai un nou impuls mișcării naționaliste.

Cei cari gândim ca d-ta, alăturăm recunoștința noastră la marea recunoștință, ce-ți datorează Neamul Românese.

Cu caldă prietenie,

Arhitect I. D. ENESCU

Iată acum și răspunsul d-lui arhitect I. D. ENESCU la *„Referendum"*:

1) Nici jidanii nu pot tăgădui existența problemei jidovești la noi, care a fost și în trecut ridicată și discutată în Parlament, oridecâteori s'a pus chestiunea modificării Constituției. Existând problema, există și primejdia, așa cum orice boală închide un pericol.

2) Cum o vedem? Orice națiune este un organism viu, a cărui normală funcționare depinde de omogenitatea organelor componente. Când

D. arh. I. D. ENESCU

în organismul națiunii s'au introdus organe streine, cari paralizează acțiunea și funcțiunea celorlalte și când aceste organe străine fabrică și varsă toxine pentru otrăvirea și slăbirea întregului organism, națiunea este bolnavă și cu viața primejduită.

In domeniul material jidovii ajungând să stăpânească toate izvoarele de existență, adică toate sursele și resursele vieții noastre economice, Neamul Românesc este pus în situația unei turme de robi, la discreția și în serviciul stăpânilor jidovi.

Ca să-și asigure stăpânirea bunurilor acaparate, jidovii au nevoie de turburarea și rătăcirea spiritelor. In domeniul spiritual lucrează la pervertirea sufletelor și la distrugerea credinței. Deslipind pe Român de pământ, adică de isvorul de existență și depărtându-l de Cer, adică de credință în Dumnezeu, face din el un RĂTĂCIT, incapabil să mai știe de unde-i vine răul și unde găsește mântuirea.

SUPUȘI PIEIRII

Proporțiile și urmările nefaste pentru existența noastră națională, sunt ușor de întrezărit: O NAȚIUNE ROBITA ECONOMICEȘTE ȘI OTRAVITA SUFLETEȘTE ESTE SUPUSA PIEIRII.

3) Primejdia jidovească nu-i o invenție antisemită, ci o realitate nenorocită, o rană veche care s'a agravat datorită slăbiciunei guvernanților; o problemă istorică care a frământat și în trecut, conștiința românească. Eminescu, Hajdeu, V. Conta, Dr. Paulescu, A. C. Cuza, au expus-o de mai bine de o jumătate de secol. Cogălniceanu, ca om politic, deasemenea.

4) Primejdia jidovească se poate înlătura pe cale pașnică, cu metode CEVA mai drastice. Adică cum s'ar spune printr'o VIOLENȚA PAȘNICA.

Să n'așteptăm nimic dela guvernele politicianiste!

Soluții dela guverne nu putem aștepta. In situația de azi GUVERNELE SUNT ALE POLITICIANILOR ȘI POLITICIANII SUNT, IN MARE PARTE, AI JIDANILOR.

Soluțiile cari se impun? Să le aplicăm principiile Democrației — atât de scumpă jidovilor.

Democrația este legea numărului, dictatura majorității. Majoritatea aparține neamului românesc. Statul nu poate fi deci, decât al Neamului Românesc; și nu poate ocroti decât Neamul Românesc și pe creștini. CEILALȚI SE PLEACĂ, ORI PLEACĂ. Aci însă trebuie să intervină inițiativa hotărîtă a Românului cetățean, care să-și alcătuiască statul român-creștin, în locul statului impus Românilor de lojile iudeo-masonice.

Ce să facă acest Stat?

MĂSURILE CARI SE IMPUN

a) Acest stat, mai întâi să-și curețe serviciile sale, precum și întreprinderile, în legătură cu apărarea națională, de toți fiii Iudei. Nu se poate introduce cinstea în administrația publică, nu se poate îngriji de sănătatea publică, nu se poate face și organiza apărarea națională cu cei cari au vândut pe Hristos pentru bani.

Exproprierea rurală și urbană, spre a scoate pe jidovi din bunurile furate patrimoniului românesc, spre a le restitui Românilor, dela sate și orașe.

b) Drepturi politice, cu calitatea de a fi alegător și ales, numai Românilor și creștinilor legați de veacuri de acest pământ.

c) Revizuirea încetățenirilor și schimbarea legii, astfel ca cetățenia să fie acordată, prin Corpurile legiuitoare, numai creștinilor.

d) Legea numelor care să nu îngăduie schimbarea numelor decât între creștini — și care să oblige pe jidovi de a-și relua numele de origină.

e) Jidanii ori interpușii lor, să nu poată fi furnizori ai statului, județului și comunei.

f) Instituțiile românești de credit public, în cap cu Banca Națională, nu vor acorda credite decât Românilor și creștinilor.

g) Presa, editurile, comerțul de librărie, radio, cinematograf, teatru, nu pot aparține și nu pot fi exercitate decât de Români și creștini.

Proporționalitate etnică în viața economică: comerț, industrie, meserii și profesiuni.

i) Lege aspră, cu procedură rapidă și cinstită, pentru confiscarea averilor făcute prin fraudă, pentru pedepsirea sperțului, pentru pedeapsa cu moartea a criminalilor ordinari, a trădătorilor și a jefuitorilor avutului public.

E antisemitism de lupta contra jidanilor?

5) Antisemitismul nu este o doctrină, ci o reacțiune firească a tuturor neamurilor creștine, contra judaismului parazitar, agent de conrupție și de turburare. Reacțiune care nu poate fi reprobabilă, căci e firească. Apoi această reacțiune NU ESTE ANTISEMITISM, căci nu e contra celorlalte neamuri semitice, ci numai contra jidanilor. Arabii sunt și ei semiți și totuși luptă contra jidanilor, pentru aceleași motive.

VI) Constituția e făcută pentru a proteguI Neamul Românesc; iar nu pentru a-l chinui și oferi jidovilor. Dacă nu mai corespunde acestei cerințI, Românii cari au făcut-o o pot reface. Așa că nu poate fi vorba de opunerea Constituției, pentru rezolvirea problemei jidovești.

Dreptul internațional? Tratatele de pace? Chestiunea a fost magistral tratată de d. Istrate Micescu. Apoi puterile streine nu ne pot impune nouă obligații dela cari se sustrag ele. Principiul AUTO-DETERMINARII este, pare-se, la baza ultimelor tratate de pace.

VII) Fiindcă nu i-am chemat noi pe jidani să vină în țară, n'avem nici o obligație de a-i „plasa" unde-va. Treaba lor unde vor să se ducă. N'avem deci să ne ocupăm de problema unei patrii pentru jidani, mai ales că au pretenția de a nu fi un neam de minori, cari au nevoie de îndrumare.

8) Rezolvarea primejdiei jidovești impune o acțiune și un program comun grupărilor naționaliste. Sciziparitatea și diversitatea grupărarilor și acțiunilor naționaliste, întârzie rezolvarea problemei. Acțiunea comună totalitară, subt o comandă unică, ar fi aceia care ar răspunde dorinții de eliberare a țării.

Până se va ajunge la aceasta e necesar a se stabili punctele esențiale programatice și de acțiune, comune tuturor grupărilor. Acțiunea nu poate fi decât ofensivă" — încheie d. arhitect I. D. Enescu.

Jidanii n'au drepturi conform Constituției

107) Profesor A. Resmeriță, T.-Severin

D. prof. **A. Resmeriță, T.-Severin**, răspunde astfel Referendum-ului „Poruncii":

Inaintașii noștri ni-au prezis că vom pieri ca națiune, dacă nu gonim pe jidani.

Au venit însă peste noi două războaie și am întârziat. Astăzi, prin căpetenii autorizate, Biserica, Academia Română, Baroul, Presa, diferite corporații, profesori eminenți, oameni politici mari, scriitori valoroși și bătrâni ostași, spun: — SUNTEM IN PRIMEJDIE!

Cum să scăpăm de jidani?

Să părăsim orașe, capitale, cu tradiție multiseculară? Să clădim orașe noui? Dar și acolo vor veni ploșnițele... Să muncim! Dar tocmai din munca noastră se îngrașe jidanul.

Să-i exportăm? Dar prin anul 1904 am adunat pe un vapor pe toți proaspeții pripășiți din Austria și i-am dus să-i predăm la Viena; însă, Austria i-a respins. Am adus păduchii înapoi cu vaporul. Acum îi resping și Arabii din Palestina. Să le căutăm noi o Patrie? Dar vor zice că nu li-am găsit-o bună...

„ORI EI, ORI NOI!"

Ce facem?

Minte avem și curajul, curajul sălbatic al disperării în fața morții, ca la război! Nu este cruțare: ORI EI, ORI NOI!

Ne vom teme că Europa, America și toți jidanii vor țipa!? Dar Bolșevicii au trimis milioane de creștini și de preoți și episcopi, nu numai în colonii de muncă, ci în fața gloanțului și, slavă Domnului, Europa și America stau la masă cu Bolșevicii

Un francez, om cult, mi-a spus odată așa: **„Voi Românii aveți un simț politic foarte ascuțit. In 18[illegible] contra voinței a trei imperii vecine, ați făcut Unirea Principatelor, alegând la Iași pe JEAN-JAQUES, iar la București pe JAQUES-JEAN!". Eu i-am adăugat că, peste 7 ani, pe Jean-Jacques l-am detronat frumușel și civilizat, apoi prin plebiscit am ales noua dinastie, care ni-a dat doi Regi mari, cari s'au identificat cu aspirațiunile poporului român.**

Au dispărut Românii cu simț politic ascuțit?

NU! N'au dispărut!

INȚELEPCIUNEA LUI ION BRATIANU

Evreii din România, astăzi, după litera și spiritul Constituțiunei, nu au dreptul să fie cetățeni români. Iată de ce:

Ne-au forțat la 1878 să le dăm drepturi. Ca să scăpăm, am înscris în Constituție cunoscutul art. 7, care zice: — „Naturalizarea nu se poate acorda de cât prin lege și IN MOD INDIVIDUAL"ș Adică cu picătura! Evreii cereau naturalizarea PENTRU TOȚI, de odată.

A venit războiul din 1916—1919 și au făcut mari presiuni ca să obțină naturalizarea PENTRU TOȚI [illegible]rea lor dorință!

Ionel Brătianu n'a putut rezista; erau împrejurări grele, era hoțul care te prinde la strâmtoare, presiuni din afară. Dar Ionel Brătianu a pus în aplicare simțul politic cel ascuțit: — li-a acordat, prin decret-lege, naturalizarea PENTRU TOȚI, călcând Constituția...

La încheerea păcii el a spus diplomaților străini că România oferă ea singură încetățenirea evreilor; nu este nevoie de presiune și de tratate internaționale, cari ar înăspri raporturile între Români și Evrei. Argumentul, abil, a fost primit. Dar Brătianu înscrie, sub art. 133 în noua Constituție, decretele-legi pentru încetățenirea IN TOTAL a evreilor, însă menține, în art. 7, și principiul că naturalizarea se acordă IN MOD INDIVIDUAL. Deci decretul-lege care calcă Constituția, cade.

Ar fi fost valabil dacă la începutul art. 133 s'ar fi zis: — „Prin derogare la prevederile art. 7 din vechea și din noua Constituție. care prevede că naturalizarea se acordă în mod individual, se ratifică decretele-legi, etc.". **Așa cum este făcută, ratificarea cade față de textul expres al celor două Constituțiuni, pe care îl încalcă. NU ESTE GLUMA, SAU INTAMPLARE AICI, CACI ART. 7 A FOST VIU DISCUTAT; EL EXPRIMA SPIRITUL DE APARARE AL POPORULUI ROMAN, CONTRA NAVALIREI EVREILOR.**

„SA VINA PLEBISCITUL"

Brătianu a avut simț politic ascuțit. El n'a pus în joc acest instrument de apărare, făurit de dânsul, pentru că încă nu era oportun.

Cine poate repune în ființă principiul constituțional mai sus arătat și cine poate abroga Decretele Regale neconstituționale, cari au acordat drepturi cetățenești evreilor?

Numai Poporul Român, dela care emană toate puterile Statului (art. 33). Națiunea trebue să facă aceasta prin PLEBISCIT, căci delegațiunea (Corpurile legiuitoare) a lucrat contra interesului suprem al Națiunei Române.

Constituțiunea nu interzice plebiscitul; prin plebiscit s'a ales Dinastia actuală. Eliminarea jidanilor nu este act de partid: unul face, autul desface **încheie d. Resmeriță.**

ALTE ADEZIUNI

Ader în cadrul Referendum-ului la programul integral de soluții al D-voastre, cum și la introducerea STATULUI ETNOCRATIC în România.

Cu stimă
108) IOAN BILCAI,
funcționar, Timișoara

Ader la programul naționalist al „Poruncii", care cuprinde multe puncte și deziderate din programul cuzist.

109) ION NICOLA
Profesor, Târgoviște

Domnule Director,

Ader în cadrul Referendum-ului la programul de soluții al „Poruncii Vremii".

Noi ca mame, suntem datoare să creștem copiii numai în credința LEGIONARA în care avem nețărmurită credință.

„Trăiască legiunea
„Trăiască Căpitanul".

110) PARASCHIVA C. D. COJOCARU
menageră
Str. Eremia Grigorescu 11
Craiova

Subscriu din toată inima la programul „Poruncii", d-nii:

111) MIHAIL ROȘU, arhitect, București; 112) Andrei MAGLAȘU, dr. Oradea Mare; 113) VLADIMIR NEAGU, agronom Chișinău; 114) LAURENȚIA MARCU, profesoară Odorhei; 115) MARICICA DELEANU, farmacistă București; 116) VIORICA DUMITRESCU, învățătoare Brăila; 117) EMIL PETRESCU, dr. Ploești; 118) CONST. METIANU învățător Runcu; 119) DANIEL A POSTOL, învățător Bazargic; 120) RADU SANDULESCU, comerciant Constanța; 121) CRISTEA MIHAIL, inginer Satu Mare; 122) MIHAIL APOSTOLESCU, impiegat c. f. r Cernăuți; 123) VASILE TEODORESCU, funcționar public Iași; 124) ILIE PATRU, funcționar financiar Galați; 125) GHEORGHE I. STOENESCU, farmacist Timișoara; 126) ALICE POP, profesoară Arad; 127) MARGARETA SION, pictoriță București; 128) MIHAI POIENARU, comerciant, Iacobeni-C.-Lung Bucovina; 129) POPESCU CONSTANTIN, electrician, str. Rozei 12 Galați; 130) GHEORGHE FOCȘA, comerciant, șoseaua Ștefan cel Mare 238, București; 131) SAVA TH. SARU, profesor pensionar, Sf. Apostoli 67 București; 132) CONST. DRAGOMIRESCU, student, com. Vărăștiloov; 133) AURELIA THEODORESCU, str. Patriei 31 Ploești; 134) C. D. COJOCARU, pensionar militar, str. Eremia Grigorescu 11; Craiova; 135) COSTICA ANIȚESCU, agricultor, Mehedinți; 136) MARIA ȘT. VIOREANU, str. Decebal 3. Buzău; 137) C. D. COSMESCU, Ploești, str. Ștefan cel Mare 33; 138) TURCANU D. MIHAI, oficiant stagiar, Grigore Ghica-Vodă; 139) ECATERINA C. COSMESCU, Ploești; 140) POMOHACI GAVRIL, oficiul P. T. T. Grigore Ghica-Vodă; 141) BERESDETCHI IOAN, factor poștal, Grigore Ghica-Vodă; 142) MARIA V. GOLESCU, Vila Ștefan, C. Lung-Muscel; 143) Ing. G. G. TEODORESCU, str. Patriei 31 Ploești; 144) COSTOVICI DUMITRU, comerciant Petroșani; 145) BARHELLIAN E. cu toată familia, str. Principesa Ileana 26 București; 146) VASILE V. CHELARU, licențiat în șt. economice și financiare, str. Casele Naționale 15 Bacău.

MAINE:
NAȚIUNEA ROMANA TREBUIE REPUSA IN DREPTURILE ȘI POZIȚIILE PIERDUTE
Răspunsul d-lui **GEORGE SOFRONIE,**
profesor de drept internațional public la Universitatea din Cluj

„XENODULI"

Subt acest titlu d. profesor Nicolae Iorga a început să publice în ziarul „Neamul Românesc" o nouă serie de articole extrem de interesante.

Ieri a apărut primul articol, pe care-l reproducem mai jos:

D. PROF. N. IORGA

„Xenodul" înseamnă „sclavul străinului".

„N'am fost niciodată printre aceia cari au văzut trădări naționale și trădători naționali la fiecare pas și cari s'au folosit în luptele politice de această armă tot așa de ușoară și capabilă de a fi întoarsă acelui care lovește ca și arma malversațiilor din care unii și-au făcut o specialitate de procurori. Dar trebuie, în tristele împrejurări de acuma, să se arate că, dacă așa de mult din tot ce ni-au lăsat înaintașii a intrat în mina oricărui aventurier din'năuntru și din afară, care-și ieа acum aerul de stăpân, aceasta se datorește celor dintre noi cari i-au stat la îndemână și pe cari acela-i primește ca oamenii săi, la cari oricând se poate recurge.

„A arăta cît de mult și în cîte domenii aparența însăși de capital național, de activitate economică și financiară națională, de creațiune națională, de cultură și literatură națională ascunde stăpânirea străină, la care ne-au supus astfel de oameni, este, cred, o datorie tot așa de imperioasă cum a fost aceia de a dovedi, fără patimă, dar cu grija dureroasă de viitorul însuși al acestei țeri și acestui neam, cît de năvăliți, striviți sau asfixiați sîntem de o infiltrație evreiască ale cării proporții sînt intolerabile și pentru omul cel mai suferitor.

„O voiu face în cîteva însemnări și aș fi bucuros dacă măcar unii din numeroșii xenoduli ar avea acea mișcare a conștiinții care i-ar aduce să nu acopere cu puterea, cu numele și reputația lor iurusul desnaționalisator în țara care cu atîta greutate s'a făcut".

O nouă nemernicie iudaică

— D. Gh. A. Lăzurică nu a murit. —

Câteva ziare jidovești au comis ieri o nouă infamie: în reportagii pe câte patru coloane au anunțat că d. Gh. A. Lăzurică, a murit.

Lumea de bună credință, n'a pus la îndoială știrea. A luat-o de adevărată, fără să știe că e vorba de o nemernicie a galițienilor din Sărindar.

Pentru lămurirea opiniei publice, dăm mai jos precizările d-lui Gh. A. Lăzurică:

„S'a făcut o glumă de prost gust. Anumite ziare au dat știrea, că am murit. In realitate, eu sunt teafăr — așa cum nu-s cei cari au inserat informații necontrolate — și sper să mai trăiesc vreo 20 de ani, să văd cum se prăbușesc jidanii".

Dealtfel, d. Gh. A. Lăzurică va acționa în judecată pe mincinoșii dela ziarele cu pistrui, cari i-au cauzat prejudicii însemnate.

POLITICE

COMEMORARE

MAINE, Sâmbătă, 4 Septembrie, numărăm 120 de ani de când marele și nemuritorul Gh. Lazăr a înființat prima școală românească în curtea bisericii Sf. Gheorghe vechiu.

*

Sfințirea mânăstirii Durău

DE „ZIUA CRUCII" — 14 Septembrie — va avea loc sfințirea mânăstirei Durău, din județul Neamț, pictată din temelie de studenții Academiei de arte frumoase din Iași, subt privigherea d-lui profesor N. N. Tonitza.

La această solemnitate va predica I. P. S. Mitropolit Nicodim.

*

Electrificarea a 85 comune

SE ANUNȚA, că până la sfârșitul acestui an vor fi electrificate 85 de comune rurale, repartizate în opt județe. Lucrările de electrificare vor costa 78 de milioane lei.

*

LA MINISTERUL industriei și comerțului s'a întrunit subcomisiunea Consiliului cartelurilor, însărcinată să studieze posibilitățile majorării prețului sfeclei și zahărului.

*

Târg oriental în Polonia

LA LWOW s'a organizat un mare târg oriental. România va participa și ea. Ziarele poloneze se ocupă de câteva zile, de această participare și vorbesc elogios despre bogățiile noastre.

*

DEMISIE

D. NICOLAE MISCHIE, fost deputat de Gorj, a demisionat din partidul d-lui Iunian, ca un protest împotriva colonelului P. Petrescu.

Textul demisiei d-lui Mischie îl publicăm în altă pagină.

*

In cinstea lui Aurel Vlaicu

LA TG.-MUREȘ se desvelește, în ziua de 5 Septembrie, o placă comemorativă, așezată pe frontispiciul aerogării de acolo, în amintirea lui Aurel Vlaicu.

Desvelirea va avea loc în cadrul unor impresionante serbări aviatice.

*

Inspecție ministerială

D. ION NISTOR, ministrul muncii, pleacă pentru zece zile în țară, urmând să inspecteze diferitele întreprinderi muncitorești.

*

NEINȚELEGERI ÎNTRE ȚĂRANIȘTII DIN CLUJ

CONDUCEREA organizației național-țărăniste din Cluj va fi preluată de d. Victor Moldovan, în urma hotărîrii d-lui Ion Mihalache.

Din această cauză s'au iscat mari neînțelegeri între diverșii pretendenți la șefie.

D. Mihalache la Dobrești

INAPOIAT dela Cluj, d. Ion Mihalache a primit o delegație a organizației din culoarea de Negru și după aceasta a plecat la Dobrești-Muscel, de unde va sosi în Capitală săptămâna viitoare.

*

Lăncierii

— sectorului III Albastru vor fi prezenți la apelul ce se va face Vineri 3 Septembrie, ora 8.30 seara, la „Casa Albastră" din Splaiul Unirei 23.

*

ORGANIZAȚIA culorii de Negru a partidului Național-Creștin, ține ședință publică astăzi Vineri 3 Septembrie a. c. ora 9 seara la sediul său din B-dul Pache 14.

O stradă din Peking a cărei evacuare a început

„Armonie" național-țărănistă

Insfârșit, cunoaștem câte ceva din fulminantul discurs rostit Duminică la Sovata de d. Iuliu Maniu.

Deși oficioasele național-țărăniste anunță, că între d. Mihalache și d. Maniu e cea mai perfectă identitate de vederi, totuș fostul președinte al partidului a declarat răspicat:

— *„D. Mihalache e un naiv. Își închipuie că va fi adus la guvern. Se înșeală, însă. Atâta vreme cât nu schimbă tactica, nu va ajunge președinte de consiliu. Ci va rămâne în opoziție și va risca să-și spargă partidul, a cărui disciplină e o rușine. Eu năzădăjduesc, că punctul meu de vedere va triumfa și național-țărăniștii se vor reface subt o conducere unitară și conștientă de ceeace trebue să înfăptuiască".*

Iată „armonia" din lagărul d-lui Mihalache, care își permite să vorbească de alții și să relateze, în presa cu pistrui, disensiuni inexistente în rândurile mișcărilor naționaliste!...

Să răspundă Mafalda

D. Grigore Filipescu-Tantieme e furios că măsurile excepționale nu se desființează, după ce vreme de patru ani a protestat doar din când în când, de complezență.

Ieri, în „Epoca", arătându-și nemulțumirea că și după 15 Septembrie vom avea cenzură și stare de asediu, d. Tantieme scrie:

— „Guvernul Tătărescu este condamnat să moară în brațele cenzurei".

Nu știm întrucât se va adeveri această proorocire — că lumea s'a convins de valoarea prezicerilor d-lui Tantieme — dar întrebăm: VA MURI CENZURA, IN BRAȚELE GUVERNULUI DE MAINE?

Am vrea să auzim răspunsul Mafaldei.

Cine vorbește de mistifcare...

„Viitorul" se plânge că străinătatea e mistificată asupra tuturor problemelor din România.

Exact!

Cine mistifică, însă?

Oficiosul guvernului nu are curajul s'o spună. Își impune anumite rezerve, deși lumea știe că autorii mistificărilor sunt național-țărăniștii.

De unde au împrumutat acest obiceiu național-țărăniștii?

Dela partidul liberal, care dela 1927 și până la 1933 a împărțit pretutindeni diferite broșuri denigratoare.

Așa fiind, domnii dela „Viitorul" nu au autoritatea morală să ridice piatra.

Nepoții fostului regim

Citim în „Dreptatea" de aseară un articolaș intitulat: „cumnații regimului", în care se reeditează vechile calomnii împotriva ministrului de industrie și comerț.

Argații doctorului Lupu sunt liberi să insulte, să arunce cu noroiu. E o specialitate a lor.

Dece nu vorbește, însă, „Dreptatea" despre „nepoții fostului regim național-țărănesc"? Ar avea de scris pagini întregi. Ar descoperi lucruri senzaționale cu privire la Romi Boilă, Aurel Dobrescu-Codrescu, Stan Vidrighin și alți „fruntași" de pomină, cari au fost o pacoste pentru țară.

Și o rușine!

Jidanii au început să căpieze

Inconștienții dela gazeta lui Burăh, disprețuiți de opinia publică românească, încearcă să se reabiliteze. Și anunță cu litere de-o șchioapă:

— „Niciodată n'a fost atacat PRIN ziarele noastre I. P. S. Sa Patriarhul Miron Cristea".

Minciuna e așa de sfruntată că nici nu știm ce să răspundem.

Și-au pierdut, oare memoria, jidanii?

Au uitat, că Petre Petrescu a injuriat cu îndrăsneală PRIN „Adevărul" și „Dimineața" pe înaltul Chiriarh, Cap al Bisericii creștine ortodoxe?

Au uitat?

Sau au început să căpieze?

Victor Mocanu

Gijonul se va preda

Salamanca, 3 (Rador). — Corespondentul Agenției Havas transmite:

Postul de radio naționalist a anunțat aseară următoarele:

Știrile primite dela Gijon pare să confirme svonul că sindicaliștii sunt decișI să propună predarea orașului în mâinile naționaliștilor.

Va fi oprit exportul lemnului de stejar?

Ședința Comitetului național al vinului

Eri a avut loc la ministerul agriculturii și domeniilor a doua ședință a Comitetului național al vinului, sub președenția d-lui M. Negură, ministrul cooperației.

Au fost prezenți d-nii C. Sescioreanu, consilier tehnic la ministerul agriculturii și domeniilor, prof. Em. Antonescu, Th. Mândru, Vladimir Christi, Ardeleanu, I. C. Ionescu, prof. I. C. Teodorescu, etc.

S'a luat în discuțiune posibilitatea de aprovizionare cu vase suficiente, în vederea acțiunii de intensificare a viticulturii românești.

In urma expunerilor făcute cu privire la această chestiune, s'a hotărât principial ca, pe lângă vasele achiziționate, organele de resort să se ocupe de fabricarea unui număr mare de vase din material lemnos de bună calitate.

Astfel nu este exclus să se ajungă la prohibirea exportului lemnului de stejar, deoarece, după cum se știe, din acest lemn se fac cele mai bune doage pentru vase.

In ședința viitoare a Comitetului se va lua din nou în discuțiune chestiunea vaselor.

Instalarea noului director general al vămilor

ERI dimineață s'a făcut la ministerul de finanțe, instalarea d-lui ing. Petre Petrică în postul de director general al vămilor, în locul rămas vacant prin trecerea d-lui Mircea Vulcănescu la direcția datoriei publice.

Scandalul cu valorificarea grâului a început să ia proporții

D. M. Negură și atacurile Uniunii sindicatelor agricole

Dela o vreme asistăm la un spectacol, care numai amuzant nu poate fi, dat fiind că e vorba în primul rând de prestigiul unei instituții: *ministerul cooperației.*

Se știe că Uniunea sindicatelor agricole, sau mai precis Asociațiunea care — așa se spune! — sprijină interesele marilor producători, a trimis ministerului cooperației mai multe adrese cu privire la valorificarea grâului.

Aceste adrese au fost regulat combătute de d. ministru M. Negură, încât s'a crezut la un moment dat că d-sa este dispus să înceapă războiu cu Uniunea sindicatelor agricole. Iar din precizinile făcute de ministrul cooperației reesea că atacurile Asociațiunei marilor producători făceau parte: din campania de intimidare a d-lui M. Negură, ceiace explică îndeajuns enervarea acestuia din urmă.

Până în prezent, campania despre care vorbim n'a înregistrat nici un succes care l-ar fi putut face pe d. ministru M. Negură să ia o atitudine cu adevărat dârză, deși, după părerea noastră, pentru însuși prestigiul instituției care se ocupă cu valorificareea grâului, atacurilor Uniunii sindicatelor agricole trebuia să li se răspundă altfel, decât așa cum a răspuns d. M. Negură.

Ministrul cooperației care este și președintele Oficiului pentru valorificarea grâului, era dator să lămurească opinia publică pentru ce marii producători sunt nemulțumiți de noul regim de valorificarea grâului.

Și fiindcă d. M. Negură se complace în situația de a polemiza cu Uniunea sindicatelor agricole, să ne fie permis să facem o remarcă, aceia că un reprezentant al unei instituții se lasă tras într'o cursă, de unde nu știm cum va ieși. Cu mai multă energie, și cu mai mult curaj, ministrul cooperației s'ar fi prezentat cu totul altfel în războiul dintre d-sa și Asociația marilor producători.

Sau poate d. M. Negură are suficiente motive să nu-și întărâte adversarul. Aceasta însă, rămâne de văzut!

D. M. NEGURA, MULȚUMIT...

Eri, d. ministru M. Negură a făcut din nou declarații reprezentanților presei.

D-sa, după ce se declară mulțumit de rezultatele obținute cu privire la operațiunile valorificării, constată următoarele:

„1) Cu toată conjunctura favorabilă mondială la începutul lunei Iulie, adică înainte de apariția masivă a recoltei anului curent, prețurile grâului pe piața mondială de la acea dată și până azi, au înregistrat scăderi dela 9000 până la 10.000 lei de fiecare vagon.

2) Chiar în vremea când prețurile erau susținute pe piețele din afară, în regiunile în care nu intervenise imediat prin cumpărături Centrala cooperativelor, se constatau scăderi îngrijorătoare a prețurilor la producători.

3) Deși scăderile prețurilor mondiale au fost serioase, Centrala Cooperativelor ca mandatara ministerului a păstrat în cumpărăturile făcute prețul superior de 45.000—47.000 lei vagonul, după distanțele dela porturi, preț cu mult superior celui ce s'ar fi cuvenit după calculele prețului mondial, ceiace a însemnat un avantaj neprețuit pentru toate categoriile de producători.

Intrucât în stabilirea unui regim de încurajare a oricărui produs agricol destinat exportului, nu se poate lua un singur moment din situațiunea pieței mondiale, ci toată perspectiva variațiunilor mari de prețuri, uneori chiar nejustificate, desigur că nu puteam aștepta catastrofa dezorganizați, ci am menținut atât taxele în vigoare, cât și rezervele anului trecut, pentruca atunci când împrejurările o vor cere, de urgență cum este astăzi cazul să putem interveni prompt și eficace, atât prin cumpărături cât și prin prime de încurajare a exportului în proporțiile impuse de scăderile din afară".

Eșirea din țară cu devize efective

Ministerul de finanțe a trimis o circulară tuturor organelor sale vamale, prin care le atrage atenția că, dacă în pașaportul unui călător Banca Națională a României a trecut autorizarea sa de ieșire cu valută efectivă, călătorul nu mai poate uza de aprobarea generală a celor 2.000 lei, contra valoarea în devize, această sumă considerându-se înglobată în autorizarea dată călătorului de Banca Națională a României.

Cu alte cuvinte, persoanele care pleacă în străinătate, nu mai pot scoate din țară, fără autorizație specială, suma de lei 2.000 (două mii) în valute efective (bilete de bancă străine), dacă Banca Națională a României a trecut autorizarea sa de ieșire cu valută efectivă.

Fiecare călător poate lua cu sine însă, în toate cazurile, suma de lei 2.000 (două mii) de persoană, în monetă metalică.

Un apel al învățătorilor din Sălaj

Un grup de învățători ne trimite cu rugămintea de a publica următorul apel:

Un grup de învățători reușiți la examenele de definitivat precum și la examenul de gradul II din anii trecuți și curent, cu sufletul revoltat, apelăm azi, în pragul congresului nostru învățătoresc ce se va ține între 6-8 Septembrie a. c. la Oradea-Mare, la unitatea și solidaritatea voastră, unde strângându-vă într'un mănunchiu să vă spuneți sus și tare cuvântul vostru spre a fi auzit de cei în drept, cerând imediata suprimare a acelor examene în forma în care ani dearândul s'a ținut.

Acest sistem nesănătos care numai sistem de triaj nu poate fi, nu mai poate dura într'o țară civilizată ca România Mare. Cerem imediata reintegrare a tuturor dascălilor îndepărtați din învățământ din cauza nefiresculului art. 118 din legea învățământului primar, care prevede ca învățătorii căzuți a treia oară sau a patra oară, să fie îndepărtați din învățământ, învățători, cei mai mulți aruncați pe drumuri și în voia soartei, fără pensiune și fără plasare, învățători cu servicii dela 10 până la 16 ani și mai bine. E cea mai mare imoralitate ce se poate în analele istoriei învățământului românesc, în vreme ce în serviciile Statului, ale județelor, municipiilor sau comunelor, fie la centru, fie la granițele țării noastre, mișună și azi funcționari străini de neamul nostru, iredentiști și comuniști.

Colegi, suntem de batjocura străinilor cu acest sistem, care nu mai poate dăinui. Dăm de bănuit, că suntem numiți în învățământ fără diplome, cu stagiu de trei ani, ca apoi înscriși pe tabela examenelor de definitivat să ne supunem la diploma de învățător. Ori, noi am fost numiți la catedra în urma examenului de diplomă.

Colegi, gândiți-vă la odraslele voastre de mâine cu acest sistem. Nu vă lăsați seduși de acest sistem nelogic și nesănătos. Să cerem cu toții și insistent congresului imediata suprimare a acestui examen, care după cum se știe a fost un examen de hazard și protecție. Cerem, ca să se facă numai decât un tablou, pe inspectorate, și revizorate de toți cei îndepărtați din învățământ, începând cu victimele primului examen și până în prezent iar până la începerea anului școlar c. să fie reintegrați în drepturile lor firești, la catedrele lor.

ROMANIȚI!

Voi cu inima creștină:
De pe ochii voștri rupeți
Pânza'ntinsă de dușmani,
Nici un ac dela jidani!

Lucrările edilitare pe prelungirea bulev. Brătianu

S'au început lucrările pentru instalațiile subterane ce sunt de făcut în prelungirea bulevardului I. C. Brătianu precum și pentru așezarea liniilor de tramvai pe porțiunea dintre str. Sfinților și str. Romei.

Vor fi instalate două mari conducte de apă. Cablurile vor fi așezate sub trotuare iar celelalte lucrări subterane pe arterele bulevardului, rezervate circulației lente — bulevardul având o porțiune, la mijloc, pentru circulația rapidă.

Tot în vederea prelungirei bulevarului s'a mutat gardul spitalului Brâncovenesc pe noua aliniere, o parte din grădina spitalului, spre b-dul Maria, intrând în domeniul public iar o parte a acestui domeniu, din vechiul traseu, trecând asupra spitalului.

Desbaterile congresului internațional de antropologie și arheologie

Cuvântările rostite, primele comunicări științifice

După cum am relatat, eri dimineața s'au început desbaterile celui de al 17-lea congres internațional de antropologie și arheologie preistorică în frumosul amfiteatru al Facultății de drept (Cetatea universitară).

După d. prof. *Eugen Pittard* a adus omagii M. S. Regelui pentru că a primit cu atâta bunăvoință președenția de onoare a acestui congres, a luat cuvântul d. prof. *N. Minovici*, secretarul general al congresului.

Țara noastră — a spus vorbitorul — oferă vizitatorilor numeroase subiecte de studii în domeniul preocupărilor noastre.

Nicăeri, mai mult decât în România, nu se văd atâtea urme de trecerea invaziilor barbare ce au cutropit Europa. Numai datorită eroismului și puterei de rezistență, poporul român a înfruntat și isbutit să-și mențină individualitatea cu toată furia nenumăratelor invazii.

Poporul nostru are o civilizație care se situează în cele mai vechi timpuri. Aceasta o dovedește arheologia și preistoria.

D. *Al. Donescu* salută pe congresiști în numele populației bucureștene.

Au mai vorbit d-nii: Maurice Reygasse din partea guvernului Algeriei, Georges Laporte (Belgia), Manuel Lopez Rey, Paul Boncour, fost ministru (Franța), Miles Burkitt, prof. la universitatea din Cambridge (Anglia), prof. G. Frets și Lergi (Olanda), prof. Sergio Sergi, directorul institutului de antropologie dela universitatea din Roma, prof. Ioth (Polonia), Pittard (Elveția), d-ra Afet Ataturk (Turcia), Niho Zupanik, fost ministru (Jugoslavia), Fundukidisl (Liga Națiunilor), Ionescu-Dolj din partea penaliștilor români, prof. C. Stoicescu din partea universității din București, cari au arătat importanța nouii ramuri științifice și au adus laude organizatorilor congresului.

A urmat apoi cuvântarea d-lui prof. dr. *G. Marinescu* care a adus salutul Academiei române.

ȘEDINȚA DE DUPA AMIAZA

După amiază, membrii congresului s'au întrunit în secțiuni.

In secțiunea V, d-nii prof. dr. N. Minovici și dr. Parhon au vorbit despre: Eugenie și antropologie criminală; d-nii D. Paulian și docent dr. Velluda despre: studiul critic al tipurilor constituționale; d-nii D. Paulian și dr. J. Stănescu despre: psihologia hoților; d-nii prof. N. Minovici și dr. O. Meller despre: considerațiuni asupra cavităților pneumatice a craniului la delicvenții criminali. D-nii dr. Paulian și J. Cantacuzino au tratat despre: metode și tendințe în studierea constituțiilor umane; d. prof. Jean Rădulescu a tratat un subiect rezervat; iar d. dr. Paul Boncour a vorbit despre: asistența socială a minorilor delicvenți.

In secțiunea I, au ținut diferite rapoarte d-nii: P. Papaitescu, R. Azais, G. Moroianu și d. prof. Louis Marin.

La ora 9 seara, comitetul român al congresului a oferit un banchet la Athenée-Palace în cinstea congresiștilor.

Astăzi desbaterile congresului continuă.

Un caz oarecare

(Urmare din pag. I-a)

demnitatea și autoritatea Episcopului. Mai poate da el înapoi? Ciudată concepție despre demnitate își mai fac unii oameni ai Bisericii! Demn ești tocmai atunci când vezi că ai greșit și când repari nedreptatea înfrângându-ți cu stăpânire cavalerească vanitatea pur și simplu diabolică pe care, ca orice om, o ai și tu. Un mare Vlădică al nostru, cărturar și plin de o energie creatoare, a observat într'o consfătuire bisericească în ce măsură oamenii mari sunt expuși ispitelor vanității, referindu-se chiar la stări din Biserica noastră. E ceea ce trebue să mediteze oricine și în primul rând urmașii Apostolilor la conducerea Bisericii. Căci atunci când în locul lui Hristos s'așează vanitatea pustie a omului, e vai de Episcopul acela.

Am spus la început că ne imaginăm un caz. Am fi bucuroși să fie numai o închipuire. Dar cazul e real, ca atâtea altele. Atâția îl cunosc. Ceilalți pot să-l cunoască și ei. Să ne rugăm însă Domnului, pentru luminare și pentru pace.

Gh. Butnariu

Urmărirea unor falși consilieri ai Camerelor de muncă

Uniunea Camerelor de muncă fiind sesizată că anumiți indivizi, dându-se drept consilieri ai Camerelor de muncă sau imputerniciți ai acestor instituțiuni, cutreeră orașele, cerând d-lor fabricanți, comercianți și meseriași sume de bani, oferindu-le cărți sau diferite servicii, d. președinte Ilie P. Calciu a trimis tuturor Camerelor de muncă din țară o circulară, punându-le în vedere să facă o largă publicitate în jurul acestei chestiuni.

Totodată sunt rugați toți acei cărora li se prezintă astfel de indivizi, indiferent de situația pe care pretind că o au, să-i dea pe mâna poliției pentru a fi înaintați parchetului.

Procedându-se astfel se face un real serviciu Camerelor de muncă.

Scoaterea din vamă a mărfurilor franceze și belgiene

Ministerul de finanțe face cunoscut că *s'a amânat pentru 15 Septembrie 1937*, dată după care nu se mai poate admite scoaterea din vamă, a mărfurilor de origină franceză și belgiană, dacă importatorii vor prezenta la vămuirea acestor mărfuri, pe lângă actele necesare și autorizația de import obișnuită, facturile pro-forma prevăzute cu vizele de transfer, după cum urmează:

1) Pentru importurile din Franța, (mărfuri de origine franceză, din Franța, Algeria, Tunis și Maroc), cu viza de transfer a ministerului industriei și comerțului, direcția reglementării comerțului exterior;

2) Iar pentru importurile din Belgia (mărfuri de origine belgiană din: Belgia, Luxembourg și Congo-Belgian) numai cu viza de transfer a Oficiului de compensație belgo - luxemburghez.

Suplimente de cote pentru Germania

Ministerul industriei și comerțului — direcția reglementării comerțului exterior — aduce la cunoștința tuturor importatorilor că în conformitate cu hotărîrile delegației economice a guvernului se va acorda un import suplimentar din Germania, în sumă de 250.000.000 lei, cu plata anticipată.

Importatorii cărora li s'au acordat pe trim. III numai o parte din cotele lor de import din Germania și doresc a-și obține cota integrală din această țară, vor înainta cererile lor pentru diferența de cotă la direcția reglementării comerțului exterior în termen de 10 zile, însoțite de o dovadă din partea Băncii Naționale sau din partea unei bănci autorizate că au achiziționat mărcile, reprezentând contravaloarea importului solicitat.

Autorizațiile de import vor fi eliberate imediat pe baza dovezii de plata anticipată a importului, la prețul mediu sau acel dovedit cu facturi de solicitatori.

Disponibilul neutilizat va fi întrebuințat la importuri din Germania și pentru articolele pentru cari, în trim. II nu s'a dat import din această țară.

Toți cei ce doresc a-și obține aceste cote din Germania, vor înainta cererile în acelaș interval de 10 zile la direcția reglementării comerțului exterior.

După primirea comunicării de aprobare, autorizațiile de import respective vor fi eliberate numai dacă solicitatorul va prezenta dovada achiziționării anticipate a contravalorii importului solicitat.

Congresul partidului maghiar din România

La 3 și 4 Septembrie, are loc congresul general al partidului maghiar din România.

Ungurii din România sunt nemulțumiți de atitudinea dictatorială ce o manifestă conducerea partidului, cât și de neputința sa. Astfel ei afirmă că în primul rând partidul maghiar poartă vina situației precare a minorităților ungurești. In cei 20 de ani cari au trecut, partidul n'a făcut nimic pentru netezirea asperităților dintre cele două popoare și prin aceasta să atragă bunăvoința autorităților față de unguri și a trimis în parlament deputați, cari nu numai că nu vorbesc limba românească, dar în mare parte nici n'au înțeles-o.

Dacă intrigăriile de culise nu vor împiedeca libera manifestare în congresul dela Sighișoara, se va putea constata o recrudescență a elementului maghiar. Se pare că mitul revizionist, cu toată propaganda intensă, nu mai poate induce în eroare.

Autorizații pentru importul de acid salicilic

Direcțiunea sănătății (serv. igienei) din ministerul muncii, sănătății și ocrotirilor sociale, fiind informată că unele vămi la importul acidului salicilic, nu cer importatorilor autorizațiunea din punct de vedere sanitar eliberată de acel departament, ministerul de finanțe a atras atenția organelor sale vamale ca la importul oricărei cantități de acid salicilic să se ceară importatorilor autorizațiunea din punct de vedere sanitar al ministerului sănătății.

PALATUL JUSTIȚIEI

ALPACA ÎN LOC DE ARGINT

D. procuror Vasilescu Bucium a dat rechizitoriu de trimitere în judecată contra jidăncii Perla Carniol, proprietara firmei „Perla Carniol et co.", din str. Carol nr. 4, pe baza art. 1, 4, 22 și 25 din legea pentru înființarea controlului obiectelor prețioase și art. 549, al. I din noul cod penal

Jidanca patroană este acuzată „că a vândut, în scopul de a obține pentru sine un folos material injust, insigne nemarcate, fabricate din metal comun, trecându-l drept argint veritabil".

Materialul întrebuințat era alpacaua, inducând astfel în eroare mulți cumpărători de „argint".

De altfel, ministerul industriei, direcția măsurilor, greutăților și metalelor prețioase a aplicat patroanei incorecte o amendă de 5000 lei, pentru nemarcarea obiectelor „prețioase" și la 8428 lei, plata taxelor de control și analiză a... prețiozităților.

BANCRUTA FRAUDULOASA

D. procuror Makarovitsch a dat rechizitoriu de trimitere în judecată a falitului Gh. Ritzel din str. Berthelot nr. 10, pe baza art. 880 al. II, cod. com.. pentru faptul că și-a înstrăinat din activ după încetarea plăților pe prețuri mai mici, fără a opera în registre, aceasta făcând-o în dauna creditorilor.

VANZARE FARA VANZATOARE

D. procuror Makarovitsch, după cercetări făcute la cabinetul III instrucție, a trimis în judecată: pe Anicuța Gr. Hoarță din com. Greci, pentrucă s'a substituit vânzătoare într'un act de vânzare, inducând în eroare pe judecătorul dela Fierbinți; pe Costică Iosif Toader, zis Codin, fiul vânzătoarei, care a sfătuit pe Anicuța să se substituie mamei lui; pe Paraschiva Moldovan și Ion Ispilat, cumpărătorii cari au acceptat această substituire a adevăratei vânzătoare; si pe avocatul I. Lăzărescu dela judecătoria Fierbinți, care, cunoscând aceste împrejurări, a acceptat totuși să semneze ca redactor și martor al actului.

ÎMPRUMUTUL ÎNZESTRARII

D. judecător de instrucție Zlatcu a ordonat facerea unei expertize grafice în afacerea falsificării bonurilor împrumutului de înzestrare dela ministerul finanțelor, — datoria publică — numind expert pe d. H. Stahl, pentru a expertiza scrisul a 10 funcționari din acea direcție dintre cari trei sunt printre bănuiții falsificărilor.

CURTE CU BUCLUC

Vasile Rudaru și Lenuța V. Rudaru, zisă Elena Vasile s'au plimbat în noaptea de 28 August a.c., sub cerul liber, iar pe la ora 4 intră într'o cârciumă din șoseaua Mihai Bravu și încep să se cinstească.

In cârciumă se aflau și I. Arghir și St. Ghidaru, cari văzând perechea fericită au început să-i facă „curte" ochilor Lenuții. Aceasta, îngnită în amorul propriu, găsește de cuviință că îndrăzneții trebuie pedepsit, se repede la el și îi aplică o lovitură de cuțit, iar după aceea Vasile Rudaru desăvârșește opera începută de Lenuța și cu lovituri de cuțit omoară pe I. Arghir și rănește mortal pe St. Ghidaru.

D. procuror Păcuraru a deschis acțiune publică în contra criminalilor, trimițându-i sub stare de arest cabinetului VII instrucție, pentru facerea cercetărilor.

FURTURI

D. procuror Păcuraru a deschis acțiune publică, cu concluzii de arestare, în contra individului Anghel Gheorghe, zis Gică, pentru două furturi calificate — cunoscute — și anume: unul comis în noaptea de 4 Ianuarie 1937, spărgând zidul unei măcelării din șos. Vergului de unde a furat bani și diferite obiecte, iar altul comis în noaptea de 7 Aprilie a.c., introducându-se la fabrica „Reconstrucția" de unde a furat diferite obiecte.

JIDAN CRIMINAL

Cu toate dispozițiile noului cod penal privitoare la prohibirea avorturilor și cu toate că judecarea celor cari provoacă avorturi s'a dat în competința tribunalelor corecționale luându-se dela jurați, se pare că avorturile nu mai contenesc și mai mult încă, chiar cele mortale se ivesc des în fața justiției.

Ieri d. procuror Macovei a înaintat cabinetului IV instrucție pentru cercetări pe jidanul medic A. Stern, din str. General Florescu nr. 3.

Matilda Cecovianu din str. Șoltuzului nr. 4, a fost dusă de soțul ei pentru avort la doctorul S. Stern. A lăsat-o pe mâna jidanului care i-a spus să revină peste 2 ore când, iarăși l-a amânat și numai după mari insistențe i-a spus că a dus-o la policlinica jidovească „Iubirea de oameni" și că acolo a murit. După ce i-a făcut o intervenție măcelărească a dus-o la policlinică crezând că scapă de răspundere. Se fac cercetări spre a se stabili în întregime răspunderile jidanului pentru a-și lua pedepsa.

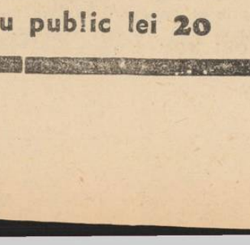

Statul împotriva națiunii!

(Urmare din pag. I-a)

un lucru: dacă monarhia austro-ungară sau Rusia țaristă aveau motive să comprime la minimum numărul Românilor, în provinciile azi unite, dacă un stupid „secret de stat" poate să consilieze și azi a nu împărtăși cifra populației anumitor minorități, nu există, însă, nici o rațiune, care să impună a ascunde numărul jidanilor. Jidanii nu pot fi o minoritate etnică cu revendicări teritoriale în România. Jidanii au, din contră, interese deosebite de ale minorităților etnice. Pe câtă vreme minoritățile etnice vor să apară cât mai numeroase spre a sprijini astfel revendicările teritoriale ale statelor lor naționale, dușmane statului Român, jidanii vor, din contră, să fie cât mai puțini la ori ce numărătoare a populației, spre a camufla astfel primejdia exploatării lor, pentru creștini. Vă dați însă seama, imbecililor recenzori, de crima împotriva Țării pe care ați comis-o când i-ați trecut pe jidani, drept unguri sau ruși, cum ați sporit astfel pretențiile neîntemeiate ale dușmanilor Țării?

Dar să nu repetăm ceiace am spus de zeci de ori! E atâta stupiditate și infamie, că nu te mai poți revolta. Priviți și dvs., însă, oroarea la care am ajuns: STATUL CONTRA NAȚIUNII. Oficialitatea Statului aliată cu jidanii, cu dușmanii Țării, împotriva națiunii. Statul sugrumând cu jidanii revendicările națiunii.

DR. ILIE RADULESCU

UNIFORME SCOLARE ECHIPAREA PENTRU LICEELE DE BAEȚI ȘI FETE G. MARINESCU STRADA COLȚEI 23

PIVNIȚELE „DEALUL ZORILOR"
HORIA & ȘTEFAN S. ARDELEANU
LANSEAZĂ DELICIOSUL VIN
VOIE BUNA
Vin ideal de masă, de calitate superioară
Vechi, aromat, recomandat pentru petreceri familiare și serbări
Cereți-l cu insistență pretutindeni: prețul pentru public lei 20

Pe urmele Iudeu

Şi personalul gării Vatra Dornei este jidovit

Vatra Dornei, 2. — Frumoasa noastră staţiune despre care am scris, arătând că medicii, comercianţii şi funcţionarii ei sunt jidani şi străini, este într'o stare de plâns.

Nu ne-am aşteptat totuşi ca să găsim atâţia funcţionari jidani şi străini la gara din această localitate. Dacă cineva vrea să ceară o relaţie despre o legătură de tren, despre costul unui bilet sau despre altceva, trebuie să ştie neapărat una din limbile germană, ucraineană sau jidovească. In limba românească nu te poţi adresa pentrucă toţi funcţionarii dela casse, dela locomotive, dela tren şi dela vagoane sunt jidani şi străini.

Cu lucrările nouei linii strategice militare, Ilva Mare-Vatra Dornei, sosesc multe transporturi militare, precum şi diferite ordine scrise şi telegrafice cu caracter confidenţial. Cum vor putea fi încredinţate acestea jidanilor şi străinilor care nu simt româneşte?

Nu crede d. general Mihail Ionescu, noul conducător al C. F. R.-ului, că în interesul statului şi al Armatei Române, se impune o epuraţie radicală în rândurile personalului din gara Vatra-Dornei?

O scrisoare a d-lui General Makarovici

Primim din partea d-lui general Macarovici, următoarele:

Mult stimate şi iubite d-le doctor Rădulescu,

Mă grăbesc a vă face cunoscut că am primit chemarea „Poruncii" la l ă u d a b i l a şi mult folositoarea d-voastră iniţiativă patriotică ce aţi luat în chestiunea importantei probleme jădovesti în România şi anume, de a cunoaşte simţimintele şi părerile tuturor Românilor adevăraţi, exprimate prin răspunsurile ce vor da la întrebările categorice din Referendum-ul naţional, organizat de marele cotidian „Porunca Vremii", ziar naţionalist prin excelenţă, devenit astăzi oficiosul naţionalismului românesc, al cărui director apreciat, iubit şi admirat sunteţi d-voastră; Referendum destinat a lămuri definitiv şi grabnic, problema şi primejdia incontestabilă şi incomensurabilă a jădovismului în România şi de a găsi soluţiile definitive cele mai potrivite, mai practice şi mai expeditive, reclamate de apărarea existenţei noastre naţionale, soluţii din cari să resulte indicaţiunea sigură şi fericită: „Cum scăpăm de jădani".

Mi-aţi cerut şi părerile mele în această îngrijorătoare problemă, fapt ce mă măgulesţe. Vi le voi împărtăşi cu mulţumire şi bucurie, asigurându-vă că ele vor fi quintesenţa patriotismului şi simţimintelor mele româneşti ce-mi călăuzesc viaţa şi cari menţin trează în permanenţă conştiinţa românească.

Adânc mişcat de delicata d-voastră atenţiune, vă mulţumesc din suflet şi mă simt foarte fericit că un mare şi recunoscut naţionalist ca d-voastră s'a gândit şi la mine cu această ocasie, considerându-mă astfel din pleiada adevăraţilor naţionalişti hotărîţi şi neînfricaţi, ce urmăresc persistent mult dorita UNIRE a tuturor naţionaliştilor conştiinţei româneşti.

Primiţi vă rog mult iubite domnule doctor Ilie Rădulescu, odată cu dragostea şi admiraţia mea şi cele mai distinse salutări de prietenie şi camaraderie naţionalistă.

General Vasile G. Macarovici

Bucureşti III
Strada Paul Greceanu 26

Staţiunile balneo-climatice sunt în majoritate proprietatea jidanilor

Cât va mai dura această ruşine naţională?

Sezonul balneo-climatic s'a încheiat şi anul acesta în paguba elementului românesc. Atât frecventarea „staţiunilor" din toate provinciile regatului cât şi conducerea acestor staţiuni s'a soldat în avantajul elementului jidovesc.

Creştinii, săraciţi, ţinuţi în limitele unui buget sărac, au fost nevoiţi, dacă s'au putut recrea pe undeva, să se menţină în mizeria de acasă sau să sfârşească în câteva zile mica lor economie speculată sălbatec de proprietarii sau antreprenorii „băilor", jidani, în marea lor majoritate, camuflaţi sub firma diverselor societăţi cu cele mai străini titulaturi. Singurii cari şi-au putut căuta realmente de sănătate au fost şi de astă dată evreii, speculanţii oraşelor cari au găsit în consângenii lor, din „direcţiune", sprijinul pe care bieţii creştini, destinaţi să fie exploataţi, nu-l puteau avea.

Dar chestiunea monopolizării de către societăţile evreeşti sau antreprenorii evrei a staţiunilor balneo-climatice, cu deosebire în Ardeal, mai are o latură de o gravitate deosebită.

Pe lângă ministerul de interne există Oficiul naţional de turism care are în grija sa desvoltarea interesului turistic pentru ţara românească şi care are în fiecare staţiune balneo-climatică, un Oficiu local de turism.

Ar fi dela sine înţeles că Oficiul de turism trebue să activeze pe tărâmul naţional punând la contribuţie elementele de muncă româneşti.

Ei bine, printr'un concurs nefericit de împrejurări asupra cărora atragem atenţia d-lui subsecretar de stat dela interne, Sergiu Dimitriu, pentru alegerea conducerii Oficiilor locale de turism au fost desemnaţi nu români, cunoscând ce însemnează rostul acestor oficii, ci tot jidani şi — aci o bombă — tocmai jidanii antreprenori ai „băilor".

Lăsând la o parte umilinţa de tot momentul la care jidanul antreprenor şi jidanul preşedinte, contopiţi în aceiaşi persoană, căta s'o aplice creştinului care n'avea cu cine să stea de vorbă — dar de foarte multe ori acest jidan a lucrat împotriva intereselor naţionale.

Am ţinut să ne exprimăm această nedumerire acum, rămânând ca anul viitor, să reluăm chestiunea pentru a cere rezolvarea ei conformă cu realul interes turistic al oficiului, ca şi cu întregul rost al staţiunilor balneo-climatice din cuprinsul Ţării.

Se pune ca un imperativ naţional, românizarea conducerii staţiunilor balneare.

Şcolare

ŞCOALA de electro-mecanică, cu sediul în Bucureşti, b-dul Elisabeta 34, are scopul de a forma technicieni şi radiotelegrafişti, pentru armată, aviaţie, marină şi industrie.

Se admit ca elevi, absolvenţii a cel puţin patru clase secundare.

Inscrierile pentru ocuparea celor 50 locuri vacante, se primesc până la 1 Octombrie a. c.

Elevii cari nu posedă patru clase secundare, fac în prealabil un curs preparator.

Cursurile durează un an.

Absolvenţii obţin certificatul de technician-electrician-mecanic şi certificatul de radiotelegrafist şi se bucură de avantajul reducerii stagiului militar.

Inscrierile se fac în orice zi de lucru la sediul şcolii.

*

❖ La liceul comercial „Dr. C. Angelescu" din Sighet, cursurile vor începe la 9 Septembrie 1937. Examenele de corigenţă se vor ţine la 5 Septembrie, examenele de admitere la 7 Septembrie. Mai sunt locuri libere în toate clasele dela V la VIII. Internatul liceului se va deschide la 3 Septembrie.

Regele Zogu dă pildă vecinilor noştri

(Urmare din pagina I-a)

lângă Haret şi dacă ţii ca posteritatea să te pomenească prin laude.

Grecilor ce le răspundem? Îi îmbogăţim, şi din plăcintari, ajung demnitari în Elada, din covrigari se fac palicari. Ne ploconim în faţa lor, căci nemernicii cari se închină cu ochii închişi au în sângele lor, sânge fanariot şi bizantinismul le este armă de preţ pentru îngenuncherea valahilor. Aşa este. Cu Ungurii ştim noi cum ar trebui procedat. N'o spunem. Cu Ruşii nu mai vorbim.

O singură concluzie tragem: Suntem revoltător de fricoşi, nehotărîţi şi supuşi, nu din convingere, ci din laşitate, unor fleacuri de petece de hârtie: tratatele. Ne omorâm după ele. Soluţia ar fi bună deşi-i lipsită de eleganţa diplomatică, nu de diplomaţia în sine. RECIPROCITATE PERFECTĂ PE PROPORŢIA POPULAŢIEI. Suficient.

Ştiţi cum ar sbura şcolile bulgăreşti, greceşti, sârbeşti, etc.? Şi să îndrăsnească să ne reclame la Liga Naţiunilor. Să poftească. Facem cum ne dictează interesele naţionale ale Ţării noastre. Exact după obiceiul jugoslav. Dar să lăsăm acestea pe seama... diplomaţilor.

Domnule profesor Dinculescu, care te sbaţi de 15 ani să faci şcoli şi biserici, măcar una, în Banat şi Valea Timocului; să-i lăsăm, căci şi acestea le-om săvârşi tot noi, curând, curând, când pajiştea verde şi freamătul brazilor vor răspunde durerii noastre. Până atunci să mulţumim în numele acestei Românii ce se simte mişcată de gestul regal, M. S. Regelui Albaniei, care s'a cinstit pe Sine şi întregul neam istoric bimilenar al demnităţii albaneze.

I. G. DIMITRIU

Veşti aviatice din toată lumea

STATELE-UNITE

In Filadelfia s'a încercat de curând noul aparat de zbor „Verteplan" care este un biplan ce se poate transforma într'un autogir în timpul sborului.

Noul aparat, sboară normal, însă la un moment dat, printr'un dispozitiv special instalat în-interiorul său, o rotaţie a aripei superioare transformă avionul în autogir. Primele experienţe făcute cu acest aparat au dat rezultate excelente, avionul aterizând vertical.

U. R. S. S.

Rupând cu o tradiţie instaurată odată cu noul regim, aviatorii sovietici vor avea voe de acum înainte să participe la diferitele concursuri internaţionale de aviaţie, un fond special fiind creat în acest scop de comisariatul aerului.

MAREA BRITANIE

Societatea britanică de transporturi aeriene a Africei de Sud preconizează, pentru un viitor cât mai apropiat, organizarea unui serviciu de transporturi aeriene care să cuprindă întreaga Africă meridională.

Astfel prima linie care se va inaugura la începutul anului viitor va pleca din Johannesburg, atingând următoarele puncte: Ghanzi, Windock, Grootfontein, Mosamedes, Leopoldville, Broken-Hill, revenind, prin circuit, din nou la Johannesburg.

Ţara şi „Porunca Vremii"

Continuăm a publica numele bunilor români, cari au răspuns apelului nostru pentru 10.000 de abonamente şi cărora le mulţumim căldurcs.

Sold precedent Lei 3.245.491

Ştefan Seveenco, Soroca	100
Ilarion Băcăoanul, arhiereu, Roman	400
Remus Gh. Bratu, Teleorman	150
Cercul Românesc, Arad	200
Tudor G. Popescu, preot, Romanaţi	150
Nedelcu D. Gheorghe, comerciant, Prahova	150
Tilină Nicolae, preot, Prahova	200
Petru Coţoi, funcţionar, Arad	200
N. I. Grigoriu, institutor, R.-Sărat	200
Radu Arsenescu, preot pens., Dâmboviţa	150
Albert Schultz, Cet.-Albă	300
Filip D. A. Todiresii, agric., Roman	100
Mih. V. Ghenea, Iaşi	200
Mărăcine Mihail, Botoşani	400
G. Popescu-Dolj, inginer, Loco	300
Gh. V. Gavriliu, învăţător, Botoşani	150
Ioan Prosan, comerciant, Braşov	400
Ion Constandachi, doctor, Soroca	200
Grigorescu Alex., Loco	200
Gh. Anastasiad, inspector general, Loco	400
Dr. Antoniu George, Loco	400
Bodachi Iosif, student, Trei-Scaune	200
Ioan Pătrânjel, perceptor fisc., Trei-Scaune	200
Dr. Titu Enacovici, Loco	400
Vasile Gomolea, contr. fisc., Trei-Scaune	400
Creditul Carbonic, Trei-Scaune	500
Ion Culcă, avocat, Trei-Scaune	600
Traian Tomoiagă, jude preşed., Trei-Scaune	300
Mihail Zăinescu, Trei-Scaune	800
Constantin Dumitraşcu, Trei-Scaune	800
V. Roşu, control. financiar., Trei-Scaune	800
Nicolae Avram, pensionar, Bacău	300
Aurel Navacu, notar public, Trei-Scaune	200
Const. V. Bădulescu, casier B. N., Trei-Scaune	200
Terenţiu Cucer, Ciuc	400
Nicolae Năstăsescu, sub., revizor şcolar, Ciuc	150
Profesor dr Alunel, Iaşi	800
Preot V. Mihăilescu, Iaşi	300
Eva C. A. Mariei, Neamţ	300
Dumitru Muşăţeanu, preot, Loco	200
Marin Voica, invalid război, Severin	600
Ioan Eremia, Ilfov	200
Vasile Dumitrescu, şef contabil, Dâmboviţa	200
Emil Scholz, Bacău	400

Total general Lei 3.259.691

Veteranii din Focşani în faţa casei maiorului Gh. Şonţu, cu ocazia comemorării a 60 ani dela luarea Griviţei

Informaţiuni

❖ „Ateneul nou" din str. Principatele Unite nr. 45, îşi reia activitatea, deschizând Duminică 5 Sept., la ora 9 seara, ciclul de toamnă al reuniunilor sale.

Conferinţa de deschidere, o va ţine directorul şi fondatorul Ateneului, d. colonel Petre N. Pancu, tratând despre „Orarul şcolar actual", un rău pentru noile generaţii".

„Citind în ziare păţania de necrezut a d-lui colonel Ilie Bălăşescu, că băiatul d-sale n'a putut găsi loc într'un liceu al statului, fac cunoscut tuturor părinţilor români-creştini, cărora li s'ar putea crea o asemenea neplăcută şi revoltător de tristă situaţie în chiar ţara lor, că le ţin la dispoziţie toate locurile libere în cele 14 clase de la liceul-internat, pe care îl conduc.

Familia dr. Ilie Rădulescu-Milozi anunţă parastasul de un an dela pierderea scumpului lor

Nicolae Milozi

Serviciul divin se va oficia la Biserica Ioachim şi Ana, str. Traian 204 şi apoi la Cimitirul Sf. Vineri, Sâmbătă 4 Septembrie ora 10.

Intâmplări din Capitală

ACCIDENT DE TREN

Ieri în timp ce frânarul Ion Ivan de 39 ani, de fel din Slobozia-Dâmboviţa, se afla pe o linie sub podul de pietoni, a fost surprins de o locomotivă izolată şi lovit mortal.

Frânarul a fost internat la spital.

EXPLOZIE

In str. Cameliei 14, la atelierul de vulcanizat al d-lui ing. I. Scheiner, o maşină-compresor a făcut, din cauze necunoscute încă, explozie, dărâmând în întregime zidurile atelierului.

Au fost prinşi sub dărâmături un lucrtător şi o fată de 13 ani.

Cu ajutorul pompierilor ei au fost scoşi de sub zidul prăbuşit şi internaţi la spitalul de urgenţă.

GELOZIE

Sosind pe neaşteptate dintr'o localitate de munte, d-na Bela Manolescu din str. Cercului 3, etaj III, şi negăsindu-şi soţul acasă, într'un acces de nervi, provocat de bănuiala că soţul o înşeală, s'a spânzurat cu un şnur de cârligul unei ferestre.

Cadavrul a fost transportat la Morgă.

Tragedia Sfintei noastre Biserici

Despresurăţi altarele creştine de jidani!

Biserici bogate odinioară, azi sărăcite şi fără enoriaşi. Săptămâna Patimilor la biserica Udricanului. In mijlocul vânzătorilor lui Hristos. Cum au scăpat unele altare. Când se abat lăcustele jidoveşti...

Cele 130 de biserici ale Capitalei se împart în monumente istorice şi biserici construite în ultimul veac, multe fiind zidite chiar în cea din urmă jumătate dacă nu chiar sfertul veacului. S'ar mai putea împărţi în biserici bogate sau sărace, cu preoţi mai înlesniţi sau mai puţin cuprinşi, după numărul şi starea enoriaşilor.

Întreţinerea bisericilor cade în sarcina primăriei municipiului şi în ultimii 15—16 ani, cu mijloacele bugetare ale primăriei, împreună cu fondurile strânse dela drept credincioşi, s'au construit câteva lăcaşuri impunătoare cu interioare în care alegerea pictorului care a făcut zugrăveala n'a fost totdeauna fericită.

Adevărul este că în cei din urmă douăzeci de ani, primăria a cheltuit câteva zeci de milioane pentru lăcaşuri noui de închinare lui Dumnezeu.

Că aceste lăcaşuri au fost construite nu din aceiaşi curată şi cinstită râvnă pentru cele sfinte, e o chestiune asupra căreia nu vom stărui aci.

Oricare ar fi fost gândul ctitorului — chiar vanitatea — vanitas vanitatum — zădărnicia zădărnicilor — opera realizată nu va fi, totuş, zadarnică dacă altarul va aduna în jurul sfintelor icoane sufletele celor temători de Dumnezeu.

Bisericile Neamului sunt năpăstuite

Nu este mai puţin adevărat însă că — precum am mai spus cu deosebire în cazul bisericii Udricanului — în îngrijirea ce se dă altarelor bucureştene, domneşte o mai mult decât dureroasă inegalitate de tratament.

Este foarte adevărat că o biserică — odată construită — se întreţine şi se înfrumuseţează din contribuţia membrilor comunităţii creştine.

Acolo unde aceşti membri nu sunt numeroşi sau nu sunt înstăriţi, grija întreţinerii trebue să revie ministerului cultelor, primăriei — însfârşit, cineva are datoria să nu lase bisericile să se ruineze.

In cel dintâi rând, ca o îndoită îndatorire — creştină şi românească — nu trebuesc lăsate în părăsire ci, dimpotrivă, păstrate cu cea mai mare îngrijire, sfintele biserici cari au un trecut istoirc, cu alte cuvinte cari cuprind în preajma altarelor sufletul neamului românesc.

Şi mai ales, n'ar trebui lăsate să se ruineze acele biserici, monumente istorice, mărturia jertfelor, sau întărirea slavei poporului românesc, în fruntea căruia se găseau acele generaţii de boeri gata oricând să-şi servească Ţara şi credinţa chiar când gospodarul, trimes cu firman dela Poartă, nu înţelegea nici sufletul, nici nevoia băştinaşului.

FERIŢI ALTARELE DE ATINGEREA JIDOVEASCA

N'ar trebui lăsate în părăsire, mai ales acele biserici pe cari vitregia vremurilor le-a înconjurat de-o populaţie de altă lege.

Până când se vor realiza zonele de românizare care să înlăture populaţia jidovească parazitară — FIINDCA DE EA E VORBA — din jurul sfintelor noastre altare prin mijloace asupra cărora ne vom opri în concluziile anchetei de faţă — până atunci, adică până la crearea din nou a unei enorii creştine, — este de datoria ministerului artelor şi primăriei Capitalei să vegheze ca aceste monumente istorice să nu se ruineze.

Este de datoria celor ce-au în sarcină îngrijirea sfintelor biserici, să ferească altarele nu numai de atingerea în orice caz jicnitoare jidovească, dar şi să le păzească împotriva necuviinţelor — **DA, NECUVIINTELOR LA CARI SE DEDĂ ACEASTA POPULAŢIE PENTRU CARE DESFIINŢAREA UNUI ALTAR CREŞTIN CONSTITUE UNUL DIN ROSTURILE EI DE EXISTENŢA, UNUL DIN COMANDAMENTELE TALMUDULUI.**

SAPTAMANA PATIMILOR, BATJOCURA JIDOVIMII

Oricât ne-ar durea mărturisirea anumitor jigniri pe care le-am suferi, dar, cu lacrimi în ochi, ne povestea un drept credincios din enoria bisericii Udricanului, cum în nopţile de denie din Săptămâna Patimilor Mântuitorului, abia dacă se găsesc lângă altar cinci-şease creştini, afară de cele 20 de femei bătrâne dela azilul Protopopul Tudor din curtea bisericii.

Aproape că nu se găsesc oameni să poarte Sfântul Epitaf la ocolirea bisericii în vreme ce la toate ferestrele caselor jidăneşti înconjurătoare, coborîtorii din Iuda râniesc cu balabustele şi purăţii adunaţi să guste izbânda de a fi înfrânt creştinul.

Izbânda de-o clipă, pentru că, până la urmă, cei ce trebuesc treziţi din somn vor fi scuturaţi temeinic şi cu toată creştinătatea ce-a mai rămas de veghe, vom porni să despresurăm altarele creştine, aşa cum a pornit acum vreo două sute de ani patriarhul Efrem

NU PERSECUŢIE, CI APARARE NAŢIONALA

Repetăm: nu e vorba să persecutăm pe nimeni, nu răpim dreptul legitim al nimănui.

Nu e mai puţin adevărat, totuş, că între un pretins drept dobândit prin viclejug, cotropire şi silnicie şi sfântul drept al poporului românesc de a-şi putea ocroti credinţa, de a-şi putea îngriji sfintele altare — de NICIO ALTA CONSIDERAŢIE OPORTUNISTA SAU UMANITARISTA NU TREBUE SA SE ŢINA SOCOTEALA.

Jidanii să-şi ia catrafusele

Jidovii din jurul sfintelor altare, comori sfinte ale neamului, aciuiaţi parazitar în mahalalele româneşti, **să înţeleagă, de voe, că trebue să-şi ia catrafusele.**

Nu ne interesează pe noi creştinii unde se vor duce. Ne interesează un singur lucru:

In jurul bisericilor creştine, trebue să trăiască numai creştinii spre a-şi putea cinsti cum se cuvine strămoşeştile altare.

SE PARAGINESC BISERICELE, MONUMENTE ISTORICE

Consideraţiile de mai sus nu sunt, în adevăr, decât concluziile firesti la care se ajunge, examinând situaţia de fapt aşa cum se prezintă, azi, în Bucureşti:

Sunt, cum spuneam, următoarele 130 biserici pe cari le înşirăm în ordine alfabetică:

Amzei, Albă, Antim, Sf. Apostoli, Albă-Postăvari, Alexe, Apostoli-Văcăreşti, Brezoianu, Bradului-Boteanu, Batiştе, Bălăneanu, Bucur, Bradului, Bărbătescu-Vechi, Capră (Sf. Gheorghe Nou), Creţulescu, Calinderu, Cărămidarii de Jos, Cărămidarii de Sus, **Colţei, Curtea Veche, Ceauş-Radu,** Cuţitul de Argint, **Sf. Constantin şi Elena,** Dulgheri (Sf. Niculae Duşumea), **Dichiu, Sf. Dumitru Doamnei, Delea Veche, Delea Nouă, Doamnei, Doamna Bălaşa, Dobroteasa, Enei, Sf. Ecaterina, Sf. Elefterie,** Sf. Elisabeta, **Foişor,** Floreasca, **Sf. Gheorghe-Nou, Sf. Gheorghe-Vechi,** Ghiţă-Brânzaru (Obor), Ghencea, **Hagiu, Sf. Ilie-Grand, Sf. Ilie, Sf. Ion Moşi, Sf. Ionică, Iancu-Vechi,** Icoanei, **Sf. Ilie-Gorgani, Sf. Ion Nou, Isvor, Lucaci,** Mântuleasa, **Mihai-Vodă,** Manu-Cavafu, Malmaison, **Manea Brutaru, Sf. Mina, Negustori, Sf. Niculae Tabacu, Sf. Niculae-Şelari, Sf. Niculae-Jigniţa,** Sf. Niculae din Sârbi, Sf. Niculae-Vlădică, Sf. Niculae, **Sf. Niculae Tabaci,** Oborul Nou, **Oborul Vechi,** Oţetari, **Olteni, Sfânta Patriarhie,** Precupeţii-Noui, Precupeţii-Vechi, **Pitar Moşu,** Popa Rusu, Popa Chiţu, Pantelimon, **Popa Soare,** Popa Nan, **Popa Tatu,** Palatul Cotroceni, **Palatul Ghica-Vodă, Răzvan, Stejar, Stavreopoleos, Scaune, Sfinţilor, Silvestru, Sf. Petru şi Pavel, Sf. Ştefan, Sf. Spiridon, Sf. Spiridon-Vechi, Slobozia, Săraca (Flămânda),** Şerban Vodă, **Sf. Ştefan (Cuibul cu Barză), Schitu Măgureanu,** Spirea Veche, Spirea Nouă, Schitu Maicelor, Sf. Treime, Tei (Palatul Ghica), Troiţa, Târcă, Sf. Vineri-Nouă, Sf. Vasile, **Sf. Vineri Herasca-Călăraşi, Văcăreşti,** Sf. Voivozi, Zlătari, **Udrican,** Bucureştii-Noi, Colentina.

Dintre acestea, vreo 65 sunt monumente istorice, unele declarate ca atare de comisiunea anume instituită, **iar altele au un trecut istoric care le pune alături, dacă nu chiar înaintea celor declarate oficial.**

In enumerarea de mai sus, bisericile monumente istorice sunt subliniate.

O MAHALA IN CARE N'A PATRUNS JIDOVIMEA

Dacă urmărim pe o hartă a Capitalei, aşezarea bisericilor monumente istorice, adică a celor construite cu o vechime care le trece în istoria neamului românesc sau la zidirea cărora a prezidat un fapt istoric însemnat, — constatăm că în unele cartiere, bisericile, deşi destul de dese, se bucură totuş de o îngrijire atentă, fiind frecventate şi fiind servite de slujitori de o vrednicie deosebită.

Intr'o singură mahala, şi anume în unghiul pe care-l formează bulevardul Mărăşeşti cu Dâmboviţa, avem vreo şeapte biserici, cari au luat parte la evenimente istorice de mare însemnătate sau au fost zidite de marile figuri ale neamului.

Biserica Sf. Spiridon (1743), zidită de Constantin Vodă Mavrocordat, Sf. Ecaterina (1774), reconstruită de Ecaterina, soţia lui Alexandru Ipsilanti, Bucur, care aparţine tradiţiei, Radu-Vodă (1615) construită de Alexandru şi Radu Voevod, distrusă de foc de câteva ori, Slobozia (1632), zidită de Leon Vodă, Săracă (Flămânda), zidită la 1766 de Vornicul Dumitru Istrati, Sf. Nicolae din Sârbi (1692) — toate aşezate într'una din cele mai vechi mahalale ale Bucureştilor şi totuşi nici una în stare de mână.

Explicaţia e simplă:

Mahalaua românească dela întemeerea ei, de prin veacul al 16-lea, n'a tentat lăcomia veneticilor.

Jidanii acaparând locurile Popescului şi Ciucerului Udrican, din cealaltă parte a oraşului, s'au aşezat numai acolo isgonind populaţia băştinaşă şi săracind sfintele altare până la distrugere.

Acolo unde jidanii n'au avut interes pentru aşezarea lor sau acolo unde băstinaşii au putut înlătura pătrunderea lor, sfintele biserici au rămas neînfinate.

Nu părăsiţi altarele

E o constatare, credem noi, de mare însemnătate pentru că arată că acolo unde elementul băştinaş a păstrat nesupărat contactul cu altarul, acolo atât poporul cât şi biserica au putut propăşi participând la marile evenimente din istoria neamului.

In lupta lor împotriva credinţei celorlalte popoare şi cu deosebire în miselnica cotropire a Bucureştilor caşi, bunăoară, a oraşelor moldoveneşti, — jidovii au început prin a stăpâni prin cumpărare sau prin simplă posesie locurile băştinaşilor pentru a se putea apropia cu lavrele lor de sfintele altare creştineşti.

Şi se mai întreabă cineva dacă e dreaptă, dacă e cinstită, dacă, mai presus de orice, e românească acţiunea pe care am pornit-o din îndemnul cărturarului Nicolae Iorga care, ca nimeni altul, înţelege mai bine tâlcul trecutului poporului românesc?

ŞI MAI SUNT CANALII CARI INDRAZNESC SA VORBEASCA DE FOLOSUL PE CARE L'AR PUTEA AVEA ŢARA DE PE URMA PRIETENIEI, CU CARE AR BINE VOI SA NE ONOREZE SUPREMA TICALOŞIE — NEAMUL LUI IZRAEL!

Ce folos ar putea avea lanul de grâu bogat şi frumos peste care s'ar abate norul lăcustelor pustiitoare?

Dinu Dumbravă

Citiţi mâine:

PLANG SFINTELE ICOANE FACATOARE DE MINUNI!

Biserica de lângă spitalul Colţea, înăbuşită de blockhouse-urile jidoveşti

ULTIMA ORA

După întrevederea Mihalache-Maniu

— D. Iuliu Maniu a refuzat orice discuție asupra tacticei partidului. Național-țărăniștii sunt deprimați. Care e situația din partid. —

Intrevederea dintre d-nii Ion Mihalache și Iuliu Maniu care a avut loc la Cluj cu prilejul înmormântării lui Aurel Socol, n'a dus la nici un rezultat.

Se puseseră mari speranțe cu prilejul ce se oferea pentru întâlnirea celor doi fruntași politici și se pregătise terenul pentru a se ocaziona o discuție de clarificare a poziției d-lui Maniu, față de politica oficială a partidului. Se știe că se încercase mai înainte obținerea unei întrevederi cu acest scop, însă d. Maniu refuzase să mai discute cu șeful partidului, chestiunea divergenței dintre opiniile d-sale și tactica preconizată și aplicată de conducerea partidului, d-sa înțelegând să se mențină și mai departe la punctul de vedere cunoscut și să aștepte până la consumarea crizei de regim. Ocazia era așa dar bine venită și d. Mihalache a făcut o vizită d-lui Maniu, sperând că îl va putea convinge să discute cu d-sa problema tacticei partidului și să-l alăture vederilor d-sale.

D. Iuliu Maniu a refuzat însă și de astădată să examineze cu șeful partidului această problemă. D-sa s'a mulțumit să discute situația politică și a exprimat d-lui Ion Mihalache încă odată, convingerea d-sale că nu va veni la guvern. In ce privește chestiunea divergențelor de opinie față de tactica de urmat, d. Maniu a reînoit promisiunea făcută anterior, că se va menține în rezervă pentru a înlesni d-lui Mihalache toate posibilitățile de a conduce partidul la guvern.

Aceasta până la rezolvarea crizei de regim.

CARE ESTE SITUAȚIA DIN PARTID

După aceia, d. Maniu a anunțat că va ieși din rezervă, înțelegând să aducă partidul național-țărănesc pe linia de conduită care

D. IULIU MANIU

socotește d-sa că este singura potrivită situației politice dela noi.

Incât cu toate încercările făcute, întrevederea dela Cluj n'a rezolvat nimic. D. Maniu cu prietenii d-sale au rămas pe vechea poziție iar d. Mihalache se găsește și mai departe prins între cele două curente ale centriștilor și maniștilor, fără să știe cum va ieși până la capăt.

Neutrii din partid, în special d. Madgearu, speraseră că d. Maniu se va hotărî să părăsească intransigența de până acum, renunțând la punctul d-sale de vedere și alăturându-se tacticei urmate de conducerea partidului. Aceasta pentru ca succesiunea să găsească partidul unitar în jurul șefului și programului său.

Speranțele s'au dovedit însă neîntemeiate. De aceia național-țărăniștii sunt foarte deprimați. Ei fiindcă au convingerea că în condițiile acestea — cu atâtea acțiuni personale și centrifugale în sânul său — partidul nu va putea spera într'o venire la guvern. Și din această pricină nu s'a dat nimic în vileag din cele petrecute la Cluj.

P. B.

Izrael calomniator infam!

— Jidanii protestează în contra demascării mizerabilului lor complot. Indignarea opiniei publice românești. De ce nu ia guvernul și siguranța măsuri serioase?

Infiorătorul val de calomnie împotriva mișcării și presei naționaliste.

Conștiința națională, sgâlțâită zdravăn de îngrozitoarele destăinuiri pe cari le-am făcut, în legătură cu complotul pus la cale de jidani împotriva mișcării naționale, se mobilizează O reacțiune masivă se produce în toată țara, mărturisită deopotrivă și de numeroasele proteste pe cari le primim de pretutindeni și de faptul că în toate orașele, exemplarele noastre fiind smulse de cititori, am fost obligați să dublăm și triplăm tirajul „Poruncii".

Pe de altă parte, panica face ravagii în ghetto-urile jidănești din Capitală. Lovită în plin, ticăloșia jidănească nu-și mai poate recăpăta calmul. Așa se explică, desigur, că pentru prima dată dela apariția ei, „Porunca Vremii" a primit aseară un comunicat (care va fi publicat azi, fără îndoială, în toată presa iudeo-comunistă) prin care afirmațiile și dezvăluirile noastre sunt socotite fantezii oribile.

D... „Horia Carp", nepotul lui... Petre Carp?

Fără îndoială că nu pot fi decât... fanteziste. Atât ar mai lipsi ca jidanii să recunoască, ei înșiși, ticăloasa operă de corupție pe care au pus-o la cale, împotriva țării. Regretăm că n'avem loc să inserăm comunicatul Uniunii jidanilor „pământeni", pe care ni-l trimite secretarul ei general, d.... „HORIA CARP". Am consuma poate cel mai fioros act de sadism, înfățișându-vă pe jidani, cum își trag singuri palme. Știți, într'adevăr, până unde merge ridicolul „desmințirii" jidovești? Iată, să vă citez un singur pasaj din acest... Comunicat: „Comunitatea evreilor ar fi dat 2 milioane la acest fond? De unde milioane când luptă cu greutăți, și nu reușește să-și plătească salariații între cari peste 200 profesori și institutori dela școlile sale?"

Săracii de ei! Ii vedeți, n'au nici un ban! Sunt gata de faliment!

D-le HORIA CARP, știi cât adevăr este în desmințirea d-tale? Exact atâta, cât sânge românesc și creștin de-al lui PETRE CARP este în d-ta care te numești HORIA CARP, ca un fel de profanare a numelui ilustrului bărbat politic Român!

UN VAL DE INFAMIE

Dar să nu ne pierdem vremea cu diversiunea încercată de desmințirea d-lui... Horia Carp.

Și să revenim la precizările pe cari am promis să le facem ieri, în legătură cu cele 200 de milioane destinate, din fondul de 600 de milioane de către Filderman, presei iudeo-comuniste.

Am spus că din aceste 200 de milioane, 150 sunt repartizate presei cotidiane, iar 50 de milioane tipăririi și răspândirii, în milioane de broșuri, a celor mai abjecte calomnii la adresa fruntașilor presei și mișcării naționaliste.

UN PLAN DRACESC

Calomnia, ca ultimă expresie de infamie judaică, urmează să se reverse înfiorător asupra a tot ce este luptător naționalist în țara aceasta. Niciunul nu trebuie să scape valului de ură judaică.

Prima parte a planului scelerat urmărește să pună în aplicare un proect mai vechi al canaliilor din Sărindar. Și anume:

Incă de anul trecut, de pe vremea rugurilor înălțate presei jidănești, ruguri cari s'au încheiat cu înfrângerea judeo-comuniștilor din Sărindar, PAUKERII, BLUMENFELZII și coada de topor TEODORESCU-BRANIȘTE, au angajat o serie de escroci și de aventurieri, canalii dintre ai noștri, unii dintre ei sinistri falșificatori, **„artiști"** odioși în fabricarea documentelor trucate, pe cari i-au pus să confecționeze o serie de piese **„compromițătoare"** pentru naționaliștii Români.

Sinistra perversitate a iudei

UN SCANDAL FORMIDABIL

Sase inși și anume: BOGDAN POPEIA, ION BOUREANU, MIHAIL NAUMESCU, ION STROE, ROMAN și PETRE PANDREA-bolșevicul, au fost puși, apoi, să scrie câte 2 și 3 **„volume"** cu demascarea FARSORILOR pretinși naționaliști, dar... vânduți străinilor și jidanilor.

S'au confecționat până la Ianuarie trecut 12... volume — în manuscris — de scelerată perversitate a iudei și anume:

Vol. I și II: DEMASCAREA CORUPȚIEI HITLERISTE IN ROMANIA, în care, cu documente trucate, A. C. Cuza, George Cuza, Octavian Goga, George Brătianu, Istrate Micescu, Corneliu Codreanu, Stelian Popescu **și** Ilie Rădulescu, **sunt înfățișați, la un loc, opiniei publice ca agenți ai hitlerismului.**

Vol. III, este „închinat" **d-lui A. C. CUZA și** „caselor" **d-sale dela Iași, închiriate... jidanilor.**

Vol IV: „Octavian Goga și jidanii săi";

Vol. V: „TALHARUL ILIE RADULESCU, ȘANTAJAND PE JIDANI"; Vol. VI: GEORGE CUZA IN SOLDA BERLINULUI; Vol. VII: MIHAIL MANOILESCU FARSOR ȘI BANDIT; Vol. VIII și IX: STELIAN POPESCU IERI ȘI AZI IN SOLDA NEMȚILOR, TRUSTURILOR ȘI CARTELURILOR JIDANEȘTI; Vol. X: DE CE E GEORGE BRATIANU IN CONTRA MOSCOVEI; Vol. XI: IL CUNOAȘTEȚI PE CORNELIU ZELEA CODREANU?; Vol. XII: ISTRATE MICESCU DEMOCRAT ȘI AGENT HITLERIST.

UN VAL DE INFAMIE

Planul lui Branișce — cu toate cele câteva sute de mii de lei cheltuite, pentru întreținerea goimilor „autori", ori pentru confecționarea trucajelor — a căzut baltă. „Volumele" n'au putut fi tipărite și aruncate pe piață nici până azi. Ele se găsesc închise în saltarele lui Teodorescu-Branișce. (Așa-i, Vraișce!? Să-l trăznească Dumnezeu pe ăl care minte, din noi doi?).

50 DE MILIOANE PENTRU VENIN!

Ei bine, asta au hotărît să facă Fildermann și Kaufmann acum! Să pună sub tipar și să răspândească gratuit **„volumele"** infame ale urii și calomniei judaice. Toată România să se scalde în veninul nemerniciei lui Izrael. Iar în momentul în care țara va fi invadată de sinistra calomnie judaică, presa cușăr din Sărindar să reproducă și să comenteze — fără nici o răspundere, fiindcă goimii vor fi aceia cari vor intra la pușcărie — pasagiile... mai importante din **„volumele"** tipărite.

12 volume aruncate imediat pe întreaga suprafață a țării, urmate de alte zeci de broșuri, tipărite în sute de mii de exemplare, pentru compromiterea mișcării și presei naționaliste! Ca astfel, scârbită, lumea românească, otrăvită și demoralizată de infamia judaică, să se depărteze de mișcarea naționalistă!

Intelegeți nemernicia lui Izrael?

Dar vom continua mâine. Fiindcă sunt și alte ticăloșii, cari trebuiesc stigmatizate. Siguranța nu crede, însă, c'ar trebui să facă o descindere în birourile lui Branișce? N'o interesează deloc anarhizarea spiritelor, pe care o pun la cale judeo-comuniștii?

dr. I. r.

BLOCAREA PORTULUI GIJON

— Mare desorientare în rândurile bolșevicilor spanioli goniți din Franța, unde voiau să se refugieze. —

Salamanca, 3 (Rador). — Corespondentul Agenției Havas transmite:

Postul de radio naționalist anunță că vasele de războiu și aviația naționalistă au blocat complect portul Gijon.

Paris, 3 (Rador). — Nouă sute treizeci de refugiați spanioli guvernamentali, cari au fost debarcați la La Rochelle de cargobotul britanic „Stangrove", venit din Asturia, au fost transportați azi cu un tren special în Catalonia, prin punctul Puigcerda.

*

Salamanca, 3 (Rador). — *Comunicatul oficial naționalist, al cărui rezumat îl transmite Agenția Havas, declară:*

Pe frontul dela Santander, naționaliștii au ocupat 22 sate, între care Villa Nueva și San Vicente de la Barquera.

*

Saint Jean de Luz, 3 (Rador). — Corespondentul Agenției Stefani transmite:

Din știrile sosite din Valencia rezultă că în curând este de prevăzut o vastă acțiune împotriva partidului trotzkist din Spania guvernamentală. Se afirmă că toți șefii și membrii organizației trotzkiste vor fi arestați.

*

Saragossa, 3 (Rador). — **Agenția D. N. B. transmite:**

Eșecul ofensivei republicane pe frontul Aragon devine tot mai evident. Lucrul acesta s'a putut vedea întâi prin încetarea atacurilor depe frontul Huesca. Apoi, trupele guvernamentale și-au redus numărul atacurilor pe frontul Teruel. In prezent, ele acționează aproape exclusiv în sectorul Belchite, pe frontul Saragossa.

Aci republicanii au concentrat cele mai bune trupe ale lor, tancuri și artilerie.

Naționaliștii au continuat contraatacurile lor în sectorul Villa Mayor, la nord-est de Saragossa, și au înaintat cu 3 kilometri.

Alte coloane naționaliste au atacat pe guvernamentali în apropiere de Mediana, la nord de Belchite, și au înaintat în direcția sud și sud-est. Inamicul a încercat în acest sector un contraatac, dar a fost respins cu pierderi grele.

*

Saint Jean de Luz, 3 (Rador). — *Agenția Stefani află din Valencia, că un consiliu de miniștri, ținut azi, după ce a examinat situația militară, a hotărît să cheme sub drapel pe tinerii din contingentele 1933—1936, pentru a pregăti rezerva armatei republicane.*

Tineret hitlerist, îndreptându-se cu fanfara, pe străzile Berlinului, spre gară, de unde pleacă în vizită în Italia

Războiul chino-japonez e cauzat de comuniști

Tientsin, 3 (Rador). — După lupte violente, la care au luat parte și numeroase avioane japoneze, trupele japoneze au ocupat localitatea Uniocen, punct strategic important pe frontul Maciang.

*

Tokio, 3 (Rador). — *D. Hirota, ministrul afacerilor străine, a făcut următoarele declarații reprezentanților presei străine, în ajunul deschiderii sesiunii extraordinare a Dietei:*

Guvernul japonez, a spus d. Hirota, este și acum gata să recheme în țară forțele expediționare și să întindă Chinei mâna pentru restaurarea prieteniei dintre cele două țări, de îndată ce guvernul chinez își va dovedi sinceritatea și își va schimba atitudinea față de Japonia.

Vorbind apoi despre situația actuală dintre China și Japonia, d. Hirota a evitat să se refere la originile conflictului, subliniind însă că guvernul japonez s'a străduit totdeauna să obțină o rezolvare pașnică a diferendului.

Japonia, a spus d. Hirota, s'a străduit să ajungă la o rezolvare pașnică a conflictului pe cale diplomatică. Dacă însă ostilitățile au izbucnit, faptul se datorește Chinei, care, violând armistițiul dela Shanghai din 1932, a trimis trupe regulate în zona internațională, provocând astfel cu bună știință Japonia.

D. Hirota a atribuit cauzele actualului conflict sentimentelor antijaponeze ale conducătorilor Chinei, care și-ar fi dat o mare osteneală spre a încuraja pe comuniști.

*

Shanghai. 3 (Rador). — Agenția oficioasă chineză „Central News", anunță că generalul Matsui, comandantul suprem al forțelor japoneze din China, a cerut telegrafic la Tokio să i se trimită două divizii de întărire.

*

Shanghai, 3 (Rador). — **Japonezii au debarcat în regiunea Shanghai trei divizii. Se mai așteaptă sosirea altor două divizii.**

Pe ziua de eri aviația japoneză a bombardat liniile chineze și concentrările de trupe din jurul orașului.

Știri și polemici

M. S. REGELE Carol al II-lea s'a interesat telefonic, ieri după amiază, de starea sănătății președintelui Massaryk, atât la legația română dela Praga, cât și la castelul Lany, unde se află ilustrul bolnav.

*

INCEPAND de mâine audiențele la d. Gh. Tătărăscu, președintele consiliului de miniștri, sunt suspendate.

*

MARIA SA Marele Voevod Mihaiu a fost ieri după amiază la aeroportul Băneasa.

Moștenitorul Tronului a vizitat hangarele, însoțit fiind de d-nii comandor Fundățeanu adjutant regal, comandor A. Popovici, cpt. Popa, ing. Ociașu etc.

*

ASEARA s'a ținut o consfătuire la d. Ion Inculeț, vice președinte al consiliului de miniștri. Au participat d-nii V. G. Bârcă, subsecretar de stat, Sergiu Dimitriu, secretar general și Ion Costin, primarul Chișinăului.

Cu acest prilej au fost examinate chestiunile administrative din Basarabia.

*

AZI NOAPTE s'a făcut în Capitală o razie de mari proporții. Cu această ocazie s'au operat numeroase arestări de persoane certate cu justiția sau în imposibilitate de a-și putea stabili identitatea.

*

LA CHIȘINAU, au fost comemorați eri printr'o grandioasă festivitate cei trei mari luptători basarabeni: Alexei Mateevici, Simion Murafa și Andrei Hodorogea. Un sobor de 24 preoți au oficiat parastasul pentru pomenirea lor, în catedrala orașului, în prezența autorităților civile și militare în frunte cu d. general Ciupercă, comandantul corpului de armată.

*

O INTREVEDERE de o oră a avut loc ieri după amiază între d-nii Gh. Tătărăscu și Ion Inculeț.

Cei doi bărbați politici au trecut în revistă ultimele evenimente politice.

*

LA STUTTGART, unde s'a ținut congresul germanilor din străinătate, generalul Goering a ținut aseară un important discurs, în care între altele a spus cu privire la dorința de pace a Germaniei:

„Am întins lumii mâna. Cine vrea să o strângă ne va fi prieten".

Și mai departe:

„Pace, desigur, dar niciodată pace cu sacrificarea onoarei și libertății noastre".

*

Fostul președinte al republicei cehoslovace, d. Massaryk, e grav bolnav. La căpătâiul d-sale veghează d-nii Ed. Beneș și Milan Hodza.

*

IN CURSUL acestei luni vor fi convocați la Iași membrii „Blocului parlamentarilor moldoveni", de subt președinția d-lui deputat Victor Slăvescu.

*

SE ANUNȚĂ din Franța, că d. Lebrun, președintele republicii franceze, va vizita România în cursul lunei Octombrie, însoțit de d. Yvon Delbos, ministrul afacerilor străine.

*

IN URMA celor discutate în ședința delegației economice a guvernului ministerul de Industrie și Comerț a luat hotărîrea să se mărească importul din Germania cu 250.000.000 lei.

Acest import suplimentar se va face fără nici o restricție.

*

MEMBRII Sfântului Sinod au fost convocați în ședință extraordinară pentru ziua de 16 Septembrie.

*

DIVIZIA economică din ministerul afacerilor străine a primit o comunicare din partea legațiunii noastre din Tokio cu privire la posibilitățile unui export de pământuri decolorante în această țară.

*

AZI s'au împlinit 50 de ani dela moartea marelui învățat, părinte al filologiei române, Timotei Cipariu.

*

PARTIDUL liberal georgist a delegat la congresul național-socialist dela Nuerenberg pe d. deputat Atta Constantinescu.

*

D. VICTOR ANTONESCU a primit în cursul zilei de azi, pe d. Ostrowski, ministrul U.R.S.S. și pe d. Mohamet Ali Mogadam ministrul Iranului la București.

*

MINISTERUL finanțelor face cunoscut că s'a dispus constituirea provizioanelor necesare plății, în țară, a tuturor cupoanelor de la toate rentele statului și C. A. M., până la scadențele de 1 August și 1 Septembrie 1937, inclusiv.

*

UN CONSILIU de miniștri a avut loc astăzi 3 Septembrie, la orele 9.30 la locuința d-lui prim ministru Gheorghe Tătărăscu.

Consiliul a rezolvat lucrări curente și a luat sfârșit la orele 11.

*

ASTAZI după amiază se va lansa mandat de arestare împotriva medicului Stern, care, călcând pe urmele lui Pipergall, a provocat cunoscutul avort mortal.

Dacă pedeapsa pruncucigașului Pipergall ar fi fost dată în mucă silnică, n'am fi ajuns astăzi să mai vorbim de cazul Stern.

IN PAGINA II-a:

SUBSCRIPȚIA LA FONDUL DE APARARE A BISERICII.

IN PAGINA III-a:

REFERNDUM-UL NAȚIONAL:
D. ARH. I. D. ENESCU
Președintele Soc. Arhitecților Români
D. PROF. A. RESMERIȚA — T.-SEVERIN

IN PAG. V:
TRAGEDIA SFINTELOR NOASTRE ALTARE
de Dinu Dumbravă

IN CADRUL REFERENDUM-ULUI
MAINE: D. GEORGE SOFRONIE, profesor de drept internațional public la Universitatea din Cluj
DUMINICA: D. NICHIFOR CRAINIC, profesor la Universitatea din București

Petre Petrescu pălmuit

OXO

— Fostul deputat Mischie, a demisionat în semn de protest pentru ticăloșia lui Petre Petrescu, din partidul d-lui Iunian. —

Incepe să se producă reacțiunea sufletului românesc împotriva nemerniciei canaliei Petre Petrescu, care a înjurat pe I. P. S. Patriarh.

E îmbucurător că primul semn de indignare, vine din chiar partidul canaliei Petre Petrescu.

Intr'adevăr iată scrisorile pe cari le-am primit aseară din partea d-lui Nicolae Mischie, un țăran deștept și plin de inimă, fost valoros ales în Cameră, al țărănimii gorjene:

Mult Stimate D-le Director,

Vă rugăm a însera în coloanele mult apreciatului Dvs. ziar alăturata demisiune a mea din partidul țărănist-radical, precum și o scrisoare explicativă, adresată d-lui Iunian, președintele partidului țărănist-radical.

Cu cele mai vii mulțumiri.

NICOLAE MISCHIE
fost deputat de Gorj
Tg. Jiu, 1 Septembrie 1937

I-A RASCOLIT IN INIMA GLASUL I. P. S. PATRIARH

Stimate Domnule Iunian,

De aproape patru ani n'am fost de acord cu linia de mers a Partidului Țărănist Radical.

De vre-o jumătate de an sunt în conflict cu câțiva membri din conducerea organizației de Gorj și numai admirația față de mintea, munca și curățenia sufletească a Domniei Voastre, precum și obligația morală pentru ce ați fost și făcut pentru mine, m'a făcut să-mi înfrâng îndemnurile inimii și să rămân soldatul credincios al Partidului Țărănist Radical.

Acum, însă, în urma înfricoșătorului semnal de alarmă dat de Inalt Prea Sfinția Sa Patriarhul, în ceia ce privește pericolul străin în țara noastră, m'am hotărât a părăsi Partidul Țărănist Radical.

Plec, domnule Iunian, cu marea durere că mă despart de un om pentru care devotamentul și respectul meu nu cunosc margini.

Sper însă că voiu fi alinat de această durere în lupta ce va trebui să duc alături de acei cari cu un ceas mai de vreme vor descătușarea Românului din plasa sărăciei aruncată de străini.

Incredințat că pentru fericirea neamului românesc, nu peste mult timp marele Domniei Voastre suflet vă va împinge în marea luptă de redeșteptare națională, vă rog să primiți expresiunea celor mai curate sentimente.

NICOLAE MISCHIE
fost deputat

Tg. Jiu. 22 August 1937.

PALMUIREA INFAMULUI PETRESCU

Stimate Domnule Iunian,

Incă dela 22 August a. c., v'am trimis demisiunea mea din partidul țărănist-radical.

Totuși din cauza durerii ce mi-a pricinuit despărțirea de domnia-voastră, luasem hotărîrea de a-mi lua un concediu de odihnă politică, din care cauză nu am voit ca demisiunea mea să devină publică.

Acum însă, din cauza scandalului ce văd că a luat proporții pe chestia Colonel Petrescu, mă văd silit a da publicității demisiunea mea din partidul țărănist radical.

Aceasta spre a putea fi ferit de discuțiunile și dezaprobările ce în tot timpul se fac asupra cazului Colonel Petrescu și de cari discuțiuni și dezaprobări nu este apărat nici un membru din partidul țărănist radical din Gorj.

In așteptarea unui cuvânt al Domniei Voastre, în cazul Colonel Petrescu, cuvânt așteptat de toți Gorjenii pentru care v'ați sacrificat mult și cari v'au iubit tot în aceiaș măsură, vă rog să primiți expresiunea celor mai sincere sentimente.

NICOLAE MISCHIE
fost deputat

Suntem foarte curioși să vedem ce spune d. Iunian. Vrea să rămână numai cu jidanii și cu bestia Petre Petrescu, în partid? Vrea să-l părăsească tot ce mai este suflet curat românesc în gruparea d-sale?

Redactor responsabil: EUGEN VICTOR POPA

Tipografia ziarului „UNIVERSUL", str. Brezoianu 23-25 București

6 pagini 3 lei

ANUL VI. No. 849 Duminică 5 Septembrie 1937

Taxa poştală plătită în numerar conform aprobării Dir. Gen. P.T.T. No. 118.370/1934

BIURO

Porunca Vremii

TRIBUNĂ ZILNICĂ DE LUPTĂ NAŢIONALĂ ŞI CREŞTINĂ

„Libertatea oricărei naţiuni nu poate fi decât naţională. Libertatea fără naţionalitate nu se poate înţelege la nici un popor de pe pământ.

Fără de naţionalitate nu e libertate, nici lumină nicăerea, ci pretutindeni numai lanţuri, întuneric şi amorţire.

Ce este aerul pentru vieţuitoare, ce este lumina pentru vedere, soarele pentru creşterea plantelor, vorba pentru cugetare, aceea e naţionalitatea pentru orice popor".

SIMION BARNUŢIU

Abonamente Anuale: Lei 1000 pentru instituţii şi sprijinitori; Lei 800 pentru oraşe; Lei 600 pentru sate. Se primesc şi abonamente pe 6 şi 3 luni

Orice sumă se poate trimite prin Casa de economii şi Cecuri poştale (CEC) astfel: ABONAŢII PENTRU CONTUL 1224 DEPOZITARII „ „ 10405

Director: Dr. ILIE RĂDULESCU

Redacţia şi Administraţia: BUCUREŞTI I, Str. Sărindar 18

TELEFON: Direcţie, redacţie 4.1853 Ad-ţie publicitate 4.1852

FARĂ BISERICA TARE. NE PRĂBUŞIM CA SPANIA!

Mai mare ruşinea!

Au trecut douăzeci şi mai bine de zile dela chemarea pe care am adresat-o ţării să vină şi să-şi apere altarele sfintei noastre Biserici, şi, cu mare durere, trebuie să constatăm că nu s'a strâns pe lista de subscripţie pe care am deschis-o, decât infima sumă de optzeci de mii de lei. Atât cât încasează, într'o singură seară, unul din marile Restaurante ale Capitalei, sau cât se adună la cassa unei după amiezi sportive, pe ori şi care stadion al Bucureştilor.

Să mai protestăm, să mai facem noui apeluri? Nu! Nu suntem dintr'aceia, pe ale căror suflete descurajarea poate pune repede stăpânire. Dar este şi prea groaznică nesimţirea, este, ne-am convins, prea multă piatră în inima acestei lumi care se pretinde încă românească şi creştină.

Ne plângem c'am ajuns robi în ţara noastră, că nu mai stăpânim nimic în viaţa economică a României, şi că, încet, încet, jidanii ne îngenunche şi în viaţa spirituală, asfixiând, în primul rând, altarele strămoşeştii noastre credinţe, creştine. Dar atât. Nu facem decât să ne văicărim! Fiindcă la faptă, la o reacţiune, nu trecem.

Mă'ngrozesc de atâta nesimţire, de atâta indolenţă românească, în faţa conştiinţei jidaice, dinaintea voinţii de fier şi de stăpânire a jidanilor. Ia uitaţi-vă şi dvs., faceţi o comparaţie cât de sumară între noi şi ei, şi spuneţi dacă ai sau nu dreptate să te'nfiori!

Prin glasul celei mai mari simţiri româneşti din ţara aceasta, din nobila iniţiativă a celui mai ales fiu al acestei naţiuni, Nicolae Iorga, 14 milioane de Români au fost chemaţi să-şi apere tot ce au mai de preţ în ordinea spirituală: BISERICA. Apelul lui Nicolae Iorga a fost îmbrăţişat nu numai de „Porunca Vremii", dar şi de „Universul" şi „Neamul Românesc". Prin urmare, peste 100.000, poate chiar 150.000 de suflete româneşti, au luat cunoştinţă de chemarea marelui apostol. Şi nu numai atât. Dar, hai să zicem că Românii cu dare de mână, Inalţii Chiriarhi ai Sfintei noastre Biserici, nu mai pun mâna pe gazetă. Ce-am făcut, însă? Am trimes peste 1000 de scrisori Mitropoliţilor, Episcopilor, protopopilor şi tuturor oamenilor, pe cari îi socoteam buni Români şi drept credincioşi creştini. Am cheltuit cu hârtie, cu mărci şi cu recomandări poştale, peste 20.000 de lei, în marea nădejde de-a însufleţi conştiinţa românească şi de-a o mişca pe calea unei solidarităţi creştine. Ei bine, ce mai încolo! N'am primit de nicăeri nici un răspuns. Cu singura excepţie a P. S. Episcop Vartolomeu, de nicăeri nici un leu. Cei 80.000 de lei ce s'au strâns, nu sunt decât danie modestă a bietului suflet românesc necăjit, şi-a câtorva preoţi, copleşiţi, însă, şi ei de nevoi.

80.000 de lei în 20 de zile dela 14 milioane de Români! Asta-i tot, cu ceiace un neam întreg vine să-şi apere Sfânta lui Biserică împotriva judaismului şi comunismului. Uitaţi-vă, pe de altă parte, dincolo, în tabăra duşmană: în numai trei zile, o mână de jidani strâng 120 de milioane pentru a ne dărâma credinţa şi a ne desfiinţa ca naţiune. Înţelegeţi tragedia? Imi veţi spune, poate: „bine, dar ei sunt bogaţi, la ei un milion cântăreşte mai puţin decât roata de car a unui leu la Român". Nu noi vom contesta mizeria şi sărăcia românească, deşi slavă Domnului avem şi noi, Românii, milionarii noştri. Nu uitaţi, însă, că noi suntem 14 milioane, şi că oricât de săraci am fi, totuşi un 20 de lei, se mai găseşte încă, oriunde. Ei bine, noi, nu în trei zile, dar nici în 20, nu putem aduna un milion. Intreb: cum să nu ne dispreţuiască jidanii? Şi cum să mai creadă cineva că poate să mai vină, din propriul impuls al conştiinţei româneşti, o mântuire?

Dar e ceva şi mai grav. Sunt în rândurile naţionaliste şi mulţi, foarte mulţi, oameni cu dare de mână. Iar între slujitorii Bisericii, pe care vrea s'o apere Nicolae Iorga, foarte mulţi chiriarhi bogaţi. Ce să zică ţara, ţara săracă şi curată, când vede atâta nesimţire la cei mari şi avuţi? Cum ar mai putea ea crede în cuvântul şi în dragostea ta — conducător naţionalist — pentru ţară, când te vede atât de străin de faptă, când inima ta de piatră nu se deschide cel puţin c'o mie de lei, pentru apărarea Sfintelor altare?

E mare ruşine! E o mare înfrângere românească! Au de ce jidanii să-şi râdă'n pumni şi de ce puţinii Români cu inimă, cari mai sunt în ţara aceasta, să piardă orice speranţă că acei cari se'ndeasă să-i conducă destinele, în numele ideii naţionale şi creştine, sunt şi cei chemaţi s'o facă!

DR. ILIE RADULESCU

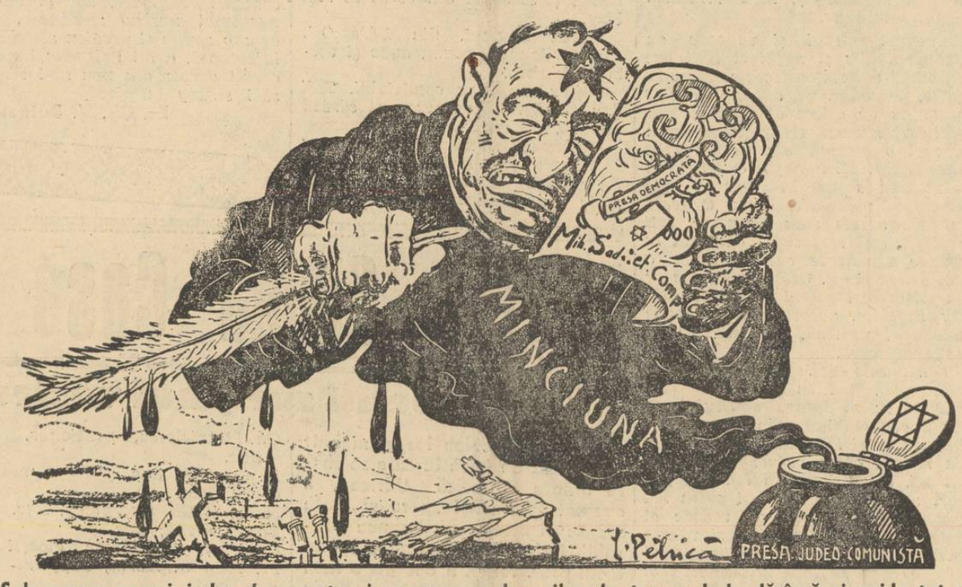

Sub masca presei judeo-democrate şi cu concursul cozilor de topor, luda dărâmă şi ucide tot ce întâlneşte în cale...

Forţele din umbră
ale conflictului chino-japonez

de PETRU BANESCU

Luptele dintre japonezi şi chinezi continuă cu furie şi după toate regulele unui război de exterminare, deşi nici până astăzi cele două state nu se consideră în stare de război iar relaţiile diplomatice dintre ele n'au fost încă rupte.

Finetea politică a rasei galbene se preocupă mai ales de partea formală a problemei, oficialitatea celor două ţări punând o deosebită grije în fixarea nuanţelor de dat în cuvinte acestor lupte. Astfel până eri se vorbea de conflictul chino-japonez. De eri încoace, consiliul de miniştri dela Tokio a hotărît ca acest „conflict" să se numească „incident". De acum înainte vom vorbi despre „incidentul chino-japonez"...

Intre timp însă, războiul continuă între forţele armate ale celor două state. Război în toată regula, cu planuri strategice, cu bombardări de oraşe, cu lupte ce se soldează cu mii de morţi şi răniţi, cu atacuri nepermise împotriva populaţiei civile şi cu toată grozăvia de crime ce constitue convoiul obicinuit al oricărui război. Chiar eri, când consiliul de miniştri dela Tokio examina şi hotăra cum trebue numit conflictul, avioanele chineze bombardau oraşele din Japonia. In acelaş timp, guvernele celor două ţări, prin miniştrii lor de externe, şi ambasadele respective, îşi comunicau reciproc intenţiile lor de bună vecinătate, China oferind Japoniei un pact de neagresiune, după modelul celui semnat de curând cu Rusia Sovietică, iar Japonia afirmând că este gata să videze oricând incidentul pe cale pacinică.

Situaţia privită din acest punct de vedere se pretează firesţe, la humor. In fond ea este cum nu se poate mai serioasă. Conflictul se datoreşte în bună parte manevrelor comuniste şi proporţiile lui de azi sunt rezultatul încurajărilor şi ajutoarelor directe şi indirecte pe cari Sovietele le dau Chinei.

In adevăr, politica de expansiune comunistă în Asia s'a lovit întotdeauna de ostilitatea hotărîtă a Japoniei care, de câte ori mişcările anarhice din China luau aspecte ameninţătoare, a reacţionat prompt şi energic, stăvilind valul de anarhie comunistă. Din această pricină relaţiile dintre Japonia şi Rusia Sovietică deveniseră atât de încordate încât un conflict între aceste două state părea inevitabil. Şi el a fost pe punctul de a izbucni chiar în vara aceasta.

Cum în momentul de faţă Rusia Sovietică nu se poate gândi să se angajeze într'un război din pricina spiritului de revoltă ce domneşte în sânul populaţiei civile şi în rândurile armatei şi temându-se totuşi că Japonia ar putea profita de un prilej atât de favorabil ce i se oferă şi ar declara războiul, a căutat cu orice preţ un mijloc de a abate primejdia în altă parte şi a pus la cale conflictul acesta chino-japonez, menit să ţină cât mai mult ocupată atenţia Japoniei într'un război care totuşi nu este război şi într'o luptă de hărţuială în care totuşi sunt angajate foarte importante forţe militare.

Este tactica obicinuită a agenţilor revoluţiei mondiale. Aşa s'a ajuns la războiul din Spania, aşa la actele de piraterie din Mediterană. Rusia Sovietică este peste tot şi nu e nicăeri.

(Continuare în pag. IV-a)

Pedeapsa milei creştine

(„Sase OVREI au snopit în bătae cu ciomegele, rănindu-l grav, pe un negustor român, — în târguşorul Beclean-Dej". — ziarul „Universul").

Iată, fraţi Români: jidanii, cu ciomege grele 'n mâni,
Incepuţ-au să stâlcească trupul bieţilor Români!
Pripăşiţii fără ţară, îngrăşaţi de-a noastră glie,
Răsplătesc creştina milă cu nespusă mişelie!
Bestiilor perciunate, aşa dar, puţin le pasă
Că sunt toţi aduşi de vânturi, toleraţi la noi în casă;
După ce-au ştiut să fure bogăţia noastră toată,
Vor acuma, cu ciomagul, şi din ţară să ne scoată?!
Care lege le dă dreptul, — fiindcă i-am primit la vetre, —
Să ne tabere JIDANII, cu ciomege şi cu pietre?!
Dacă'n legea lor spurcată li-se dă un aşa drept, —
Noi, LOVIŢII, vom sta oare toţi cu braţele pe piept?!
O, cutremură-te liftă care ştii să furi, să minţi,
Naţii nobile să'ncaeri, năruind măreţe ginţi, —
Căci, în ceasul răfuelii — nu târziu — a tale gloate
Vor primi răsplată dreaptă, pentru veci şi pentru toate!

RADU BARDA

Răspuns
la Referendum-ul „Poruncii"

de VASILE MILITARU

1. De nu ne-ar robi JIDANII, n'ar ţipa nici Ţara, biata —
Că nu şchioapeţi niciodată, până nu te strânge ghiata!...

2. JIDOVIMEA, ca o hidră, ca un blestemat balaur,
Sângele din noi îl suge şi-l preface-apoi în aur!
JIDOVIMEA'i ca rachiul: cu cât bei mai mult rachiu,
Moare 'n tine tot ce-i viu;
Te 'ndobitoceşti la simţuri; cazi adânc, din treaptă 'n treaptă;
Bestie devii prin faptă;
Patimile 'n tine urlă; ochiu-ţi uită de-a mai plânge;
Nebunia te cuprinde şi ţi-e sete să bei sânge:
Mâna-ţi prinde şi sugrumă
Frate, soră, tată, mumă;
Uiţi că ţi-au fost dragi odată; uiţi c'ai fost cândva creştin;
Blându-ţi suflet se preface într'un iad, de ură plin;
Să dai foc, ai vrea 'n tot ceasul; să ucizi, ai vrea mereu, —
Şi-ai dori s'arunci în flacări până şi pe DUMNEZEU!...

In asemeni rătăcire de-ai sta, IUDA să te poarte,
Cu tot Neamul tău, Române, prăbuşit ai fi de moarte!...

3. Iată pentru ce, JIDANII, — neam mişel fără pereche, —
Sunt PRIMEJDIE DE MOARTE — între noi, destul de veche, —
Că 'n potriva lor, părinţii, — puşi de IUDA 'n suferinţi, —
Au scrâşnit ades din dinţi,
Şi, murind, — cu vorba stinsă, grijă mare ne-a fost dată:
Să ne curăţăm livada de OMIDA BLESTEMATA!...

4. Cum să 'nlăturăm năpasta?
Iată, eu numai o cale aflu bună pentru asta:
Când în casa mea, să-mi fure tot avutul, prind TALHARUI
Nu mă ROG de el să plece: îl alung, isbind cu parul!
Aşi fi prost, să-l iau cu dragul;
Dau orbeşte cu ciomagul;
Dau de-l svânt cum se cuvine,
Că, de nu svânt eu tâlharul, mă sugrumă el pe mine!...

5. Cine să-mi găsească vină, că iau bâta sau că scapăr,
Când avutul meu eu caut, de tâlharul prins, să-mi apăr?!

6. E vre-o lege 'n lumea toată sau vre-o pravilă la noi,
Care spune că n'am dreptul s'alung LUPUL prins la oi?!
Dacă e vre-un Neam pe lume cu mai mult Hristos în piept,
Care-ar spune, plin de milă, că ce-am faţe, nu e drept, —
Acel Neam, — de i-se pare că'i dăm mierea din toţi stupii, —
Să primească el toţi lupii
Ce-au sărit pe-a noastre oi,
Ca — apoi,
Râu de lacrămi să tot verse oile 'n romana stână,
După lupii ce-aveau milă de-a lor piele, de-a lor lână!...

7. Unde să se ducă toate ticăloasele JIVINE?!
Cine are mintea 'ntreagă, va gândi la fel cu mine:
Când alung din turmă fiara, cu, năprasnica-mi măciucă,
Nu mă 'ntreb nici: „ce va face", şi nici „unde-o să se ducă"?
Nu i-aşi număra nici paşii, nu i-aşi căuta nici urma;
Totul e: cât mai degrabă, de jivină să'mi scap turma!..

8. Dar, cum lupii dela noi
Sunt: un lup la zece oi, —
Toţi Românii laolaltă, —
Săltăreţi cum doar lăcusta ca românii mei mai saltă, —
Ca s'alunge pe vecie lupii toţi din a lor stână,
FOC în suflete să aibă, iar în mână
Doar atâta:
Bâta!...

Bran, 4 Septembrie 1937.

Mormântul bunelor intenţii

Nu ştim prea bine cine a iniţiat ieftentrea, pentru plugari, a taxelor radiofonice.

Imbucurător este însă că s'a gândit cineva şi la acest lucru. De câte ori am avut prilejul, am scris, aici şi în altă parte, că marele rost al înaltei instituţii de cultură, care ar trebui să fie radiodifuziunea românească, se găseşte, încă dela început, împiedicat de înseşi taxele pe care societatea de radio, cu o hainie neobicinuită nici sub cele mai inchizitoriale regimuri fiscale, le stoarce din punga smochinită de sărăcie a oricărui cetăţean, dornic de a-şi împrospăta şi îmbogăţi cunoştinţele prin cel mai modern mijloc de răspândire a culturii.

Ba, ce spunem? Adevăratele rosturi au fost nu numai împiedicate dar chiar răsturnate cu totul.

Pentrucă, în lipsa banilor şi într'un simţ al corectitudinii, care le interzicea să devină clandestini, românii au renunţat, nu fără regrete, firesţe, la radio,

In schimb, clienţi fervenţi ai audiţiilor radiofonice au devenit jidanii. Jidanii şi acea putridă protipendadă, despre care, în legătura cu Capitala noastră, am adus vorba zilele trecute în aceste coloane. Si cum, până acum, conducătorii radiodifuziunii româneşti n'au încă alt criteriu pentru întocmirea programului decât dorinţele auditorilor, (şi cu concursul binevoitor al câtorva jidani din posturile de... răspundere, numai dorinţele anumitor ascultători) acesta a devenit în scurt timp producţie cuşer.

Astfel că, astăzi, când, prin reducerea tarifului, se încearcă aducerea la sentimente mai bune, faţă de radiofonie, a celor cărora iniţial ea le era destinată, ne găsim în trista situaţie de a şti că programul e un grav atentat nu numai la simţul artistic nativ al poporului român dar şi la cele mai alese sentimente ale acestuia.

Iată dece efectele ce se scontau de pe urma măsurii recente luate de conducerea soc. de radiodifuziune vor fi compromise încă din primele zile.

De hatârul celor mulţi pentru cari a încercat să-şi extindă sfera de acţiune, ar trebui să sacrifice încă vreo câteva abonamente ale clientelei de până acum, întocmind un program românesc pentru români.

Altfel, bine intenţionata — sperăm — reducere a taxelor rămâne nu numai o nerodnică şi incompletă măsură, dar se dovedeşte a fi o grosolană mistificare.

CONST. TOMESCU

Camaşa de forţă

Ziare

La standul presei române din Paris sunt expuse, printre alte ziare, şi următoarele foi: „Ştirea", „Vestul", „Buciumul", „Trăsnetul", „Vestea".

Când apar şi unde apar aceste foi?

Sau Parisul ştie ceeace nu ştim noi?

Ne minunăm că n'au fost expuse „Şantajul de seară", „Gurita mahalalei", „Tiribomba", „Fripta".

Argumente

D. Bârcă a primit ieri o delegaţie liberală dela Chişinău. La un moment dat, un partizan îl întrebă:

— „E adevărat, d-le ministru, că guvernul pleacă"?

— „Dece să plece? Care ar fi „cauza motivului" ca d. Tătărescu să demisioneze? El nu-i nici de dreapta, nici de stânga. E la „centrul mijlocului" politicii româneşti".

Severobocisme

D. Sever Bocu ne sfătuieşte, printr'un articol publicat în ziarele de peste drum, să ne îngrijim să avem „mobilă" bună...

Cum se vede, omu-i urmărit de ceeace a făcut când era la guvern.

Pe când ne va învăţa, oare, Aurel Dobrescu-Codrescu, cum să ne îngrijim pielurile?

Dictatura judaică

Din ansamblul de probleme politice cari se cuprind în ceeace se numeşte criza spirituală a Europei, fără îndoială că problema iudaismului deţine un loc de frunte. In primul rând trebue să precizăm că se vorbeşte de o criză spirituală europeană, şi nu de una africană, de pildă, pentrucă Europa prin tradiţia culturii şi civilizaţiei sale milenare înmagazinează maximum de creaţie a spiritului uman. Aici, pe continentul nostru, s'au dat bătăliile hotăritoare pentru predominaţia spirituală a lumii, care în mod fatal aduce după sine şi predominaţia economică sau politică. Cu alte cuvinte, spiritualul este determinant în evoluţia omenirei cu toate că, din punct de vedere geografic, Europa, privită pe o planisferă, nu este decât o prelungire, o peninsulă a imensului continent asiatic! Şi aşa fiind, iudaismul nu a încercat să se infiltreze în lumea altui spirit, pentrucă dominaţia lumii de către Israel nu poate veni decât prin supunerea spiritului european în faţa spiritului iudaic al religiei rabinice care, aşa cum este închisă şi închistată în anumite forme şi rituale, are, mai ales, un caracter politic.

Tendinţa de integrală distrugere a spiritului european prin iudaism, prezintă multe aspecte. Acţiunea negativistă a iudaismului se manifestă pe mai multe tărâmuri. El lucrează şi prin spiritual, şi prin economie, şi prin politic propriu zis. Noi, în aceste rânduri, vom încerca să analizăm numai unul din caracterele tendinţei de dominaţie prin politic, şi anume, vrem să precizăm ce este şi cum se manifestă aşa numita dictatură iudaică, faţă de ideia şi de dictatura naţională.

*

Democraţia este, din punct de vedere principial, incontestabil, concepţia politică ideală a statului modern. Acea guvernare a poporului, prin popor şi pentru popor, respectându-se ideile de bază cari justifică acţiunea omenească, începând cu spiritul de libertate şi terminând cu conştiinţa responsabilităţii fiecărui individ faţă de neamul şi de statul al cărui cetăţean este, — toate acestea zic, toate ideile democraţiei constituesc o arhitectonică spirituală dintre cele mai reuşite cari au putut fi create, până acum, de cerebralitatea omului organizat în societate.

Dar, ca tot ceeace este prea frumos, şi democraţia, s'a dovedit, prin experienţa de secole pe care o fac statele cari au la baza lor o organizare democratică, că nu poate fi realizată, decât parţial, în viaţa politică a statului. Din această cauză statele cu o structură democratică au suferit o deformare a caracterului lor iniţial pur democratic prin infiltraţia pe care a introdus-o iudaismul în corpul şi în sufletul naţiunilor cari sunt închegate în state democratice. Şi aceasta a fost posibil mai ales din pricină că democraţia, prin spiritul ei universalist, internaţional, a permis injoncţiunea iudaică, după cum ar fi permis amestecul oricărei naţiuni, în treburile interne ale alteia, dacă acest amestec s'ar fi produs. Or, realitatea istorică ne arată că nici o minoritate naţională care prin vicisitudinile istoriei trăeşte pe alt pământ decât cel naţional, nu a căutat să transforme caracterul statului după legile căruia trăeşte, în unul potrivit idealurilor politice ale acelei minorităţi. La noi, de pildă, avem atâtea minorităţi; cunoaştem cazul uneia din ele care ar lupta împotriva unităţii noastre naţionale, sau pentru desmembrarea statului român? Chiar ungurii cei mai învrăjbiţi minoritari cari ştim că nu ne iubesc pentrucă mai trăesc încă hipnoza unor idealuri absurde, — nu se infiltrează în organismul statului aşa cum fac jidanii cari ne iubesc numai în măsura în care suntem slugi la stăpâni, la ei, sau cum spune d. prof. N. Iorga, în măsura în care suntem xenoduli.

Iată dar că sunt adevăruri cari se impun convingerii fiecăruia fără nici un fel de argumentaţie, numai pe bază de realităţi.

Acum, prin libertatea de infiltraţie a iudaismului în organismul statului, din cauza caracterului lui democratic, s'a ajuns, mai cu seamă în epoca de după războiu, când lupta şi haosul ideologiilor politice au devenit acute din cauza comunismului care este tot o manifestare a spiritului iudaic, — s'a ajuns la situţia ca iudaismul să devină o adevărată putere în stat. El este stat în stat. Iar prin puterea şi influenţa pe care o exercită în treburile interne ale unui stat naţional, iudaismul fie prin corupţie, fie prin forţa lui internaţională, fie prin organizaţiile lui ca secte, francmasonerie etc., a reuşit să instaureze pe trupurile naţiunilor, cari sunt încadrate în state democratice, cea mai hidoasă şi cea mai primejdioasă dictatură: *dictatura iudaică.*

Acesta este cel mai grav paradox pe care-l trăesc statele democratice: *prin democraţia zisă naţională s'a ajuns la dictatura iudaică.* Adică libertatea spirituală a fiecărei naţiuni, de a se conduce cum vrea, a fost prinsă în cleştele dictaturei iudaice.

Iată statul român. Guvernanţii noştri, cari nu sunt încă politicianizaţi prin iudaism, vor să impună o reglementare a muncii româneşti, vor adică să dea un primat al drepturilor acelei majorităţi româneşti care a sângerat şi a făcut această Românie, — au reuşit ceva? O ştim cu toţii. Nu s'a făcut nimic, din cauza puterei pe care o exercită ocultа iudaică asupra destinelor neamului românesc, cari sunt ameninţate din cauza politicianismului iudaizat prin democraţie. Şi exemplele se pot multiplica la infinit. Intr'un cuvânt, întărirea statului sub semnul autorităţii românismului, nu este posibilă din cauza acţiunei dizolvante a iudaismului.

Dictatura pe care o exercită ei asupra statului distruge, prin cloroformizare, viaţa neamului nostru.

In această situaţie, atât de palid prezentată, ce avem de făcut? Ce poate opune autoritatea constituită în stat? Nimic. Pentrucă îndreptarea nu poate veni dela democraţie, sub al cărui climat a crescut buruiana iudaismului care înăbuşe creşterea şi desvoltarea firului de iarbă românesc, — ci ea, îndreptarea, nu poate veni decât dela dictatura românului în ţara lui. Iar despre această dictatură naţională, vom vorbi altă dată.

ŞTEFAN IONESCU

SOLIA BISERICII

Tâlcul Evangheliei

MATEI XVIII, 23—35

Să ne apropiem de Mântuitorul, dimpreună cu Petru. Apostolul are nevoie de lămuriri noui. Cu cât mai mult avem noi nevoie de lămuriri! Suntem atât de slabi, atât de imperfecţi şi atât de egoişti! Să-l rugăm cu umilinţă să ne înveţe şi să ne ajute.

Sf. Apostol Petru îl întrebase pe Domnul în ce măsură trebuie să ierte aproapelui său. Dincolo de orice măsură! — îi răspunde Mântuitorul. Nu te mira şi nu te împotrivi! Reculege-te şi urmăreşte gândirea Domnului, cum o desfăşoară în istorisirea parabolei. Dece să iertăm şi dece să iertăm dincolo de orice măsură, adică de şaptezeci de ori câte şapte? Pentru că numai aşa putem plăti lui Dumnezeu datoria covârşitoare pe care o avem faţă de El. Cine este sluga chemată la judecata stăpânului? Fiecare dintre noi. Suntem datornici insolvabili înaintea lui Dumnezeu. Insolvabili prin condiţiunea noastră originală, căci cine nu posedă nimic prin sine însuşi, este întotdeauna dator insolvabil faţă de acela dela care deţine tot ce are. Insolvabili ca păcătoşi, prin purtarea noastră vinovată. Prin păcatele noastre, am contractat faţă de Justiţia lui Dumnezeu, o datorie pe care noi singuri n'o putem plăti. Noi singuri nu putem da satisfacţiile cari se cuvin Dumnezeirii, Fiinţa care întruneşte în sine infinita excelenţă.

Pe de altă parte, care este punga insolvabilului, dacă nu mila creditorului său? Şi cum poţi să atragi această milă? Mai întâi prin rugăciune, cum a făcut datornicul din parabolă. El este gata să primească orice condiţiuni, numai să i se ierte datoria. Rugăciunea are mare putere. Prin ea insolvabilul devine solvabil. Dumnezeu este milostiv şi iartă. Cu o condiţiune însă: să iertăm şi noi greşiţilor noştri. Sluga aceasta, a contractat o datorie primind slobozirea. De data aceasta el este solvabil. Mântuitorul porunceşte să facem şi noi faţă de aproapele nostru, aşa cum face şi Dumnezeu faţă de noi. Sluga iertată de datoria sa, are prilejul să aplice porunca Domnului. Dar el n'o face, pentru că este prea egoist. Îşi ia tovarăşul datornic şi-l bagă în temniţă.

Totuşi, adevărul trebuie să învingă. Iubirea infinită a lui Dumnezeu, este regula care trebuie să stăpânească între noi oamenii. Tatăl nostru cel din ceruri ne învaţă prin pilda Sa să suferim pentru fraţii noştri şi să le iertăm greşalele. Iar pilda Sa va avea putere de lege în Biserica Fiului Său. Obligaţiune absolută, de care nu putem scăpa, dacă voim cu adevărat să dobândim şi noi mila şi iertarea lui Dumnezeu.

Teofilact

Un gest episcopal

Sunt fapte a căror frumuseţe neobişnuită nu poate fi zugrăvită în cuvinte oricât de bine scrise, oricât de bine vorbite. Acestea sunt faptele iubirii creştineşti. Ele nu şi-au găsit şi nu-şi vor găsi de altfel nici odată în cuvântul vorbit sau scris, un interpret fidel.

Cum va putea condeiul ori cât de încercat şi limba de lut ori cât de meşteră a muritorilor să arate în toată strălucirea lui „divinul inefabil" conţinut de aceste fapte? Poate şi pentru acest motiv a spus Mântuitorul ca ele să fie săvârşite în toată discreţiunea, să nu ştie stânga ce face dreapta, pentru ca nu cumva vorbind lumii de frumuseţea lor să le împuţinăm din măreţia lor neasemănată.

Elocvente prin ele însele faptele caităţii creştine fac de ruşine, desfid elocvenţa cuvintelor oricât de frumoase.

Cu riscul acesta îmi iau totuşi îndrăzneala să însăilez aci câteva rânduri în jurul uneia din cele mai neobişnuite şi mai frumoase fapte pe care un Erarh ca Prea Sfinţitul Episcop Vartolomei a săvârşit-o. Iat-o:

Cerul mâniat aruncă furios bulgări de grindină peste sămănăturile unora din fiii duhovniceşti ai Prea Sfinţiei Sale din părţile Doljului.

Peste ogoarele despuiate de podoaba şi belşugul rodurilor plâng ochii şi inimile despuiate de nădejdea sfântă a pâinii, ale plugarilor doljeni.

Inaintea lor, a copiilor, a femeilor şi a vitelor cu care împart de veacuri truda lor, se cască înspăimântător spectrul foamei.

Doamne, dece ne pedepseşti? şi aşa eram destul de pedepsiţi...

Totul e trist în jurul lor.

Numai cine nu şi-a ostenit mădularele frământând cu plugul şi cu sapa ogorul, numai cine n'a fost biciuit de ploi şi de vânturi şi n'a îngenunchiat îngrozit, în miez de noapte, pe câmpul spintecat de trăznetele şi fulgerele cerului, numai acela nu poate înţelege sfâşietoarea tragedie a pâinii şi a plugarilor din ţara românească, atunci când Dumnezeu îi ceartă cu grindină distrugătoare.

Jalea ţiilor din Dolj are adânc răsunet în marele suflet al Erarhului mult iubitor şi mult cunoscător al nevoilor poporului, al Prea Sfinţitului Episcop Vartolomei.

Una sută de mii de lei dăruiţi imediat pentru alinarea suferinţelor lor, sunt erupţia zăcământului de iubire şi de milă cu care Prea Sfinţia Sa şi-a înveliut strângând la sânul Său pe copiii duhovniceşti greu încercaţi. FAPTA VADEŞTE INIMA. Inima părintească a unui episcop mare, a Episcopului Vartolomei al Râmnicului Noului Severin.

Spontaneitatea cu care a fost făcut acest gest, bogăţia de nădejdi frumoase şi de reflexiuni înduioşate, pe care le-a produs în inimile noastre nu se pot suficient arăta.

Adaog numai atât:

Ajutorul de o sută de mii lei dăruit plugarilor trişti şi trudiţi din părţile Doljului de către Prea Sfinţitul Vartolomei m'a făcut să văd cu ochii sufletului meu în persoana Prea Sfinţitului Episcop pe Erarhul adevărat cu grijă de popor, poposind în amurg de seară la uşa bordeiului sărac al plugarului flămând, sărutându-l pe faţa supţă de suferinţă pe el şi pe copiii lui şi dând din agoniseala Prea Sfinţiei Sale, ajutor material, iar din prisosul inimii bogate în iubire, nădejdea mângâietoare în vremuri mai bune.

Iată, a dispărut în noapte marele Erarh, petrecut de ochii plânşi şi recunoscători ai săracilor ajutoraţi.

Un bolovan de granit la temelia unui nou capitol de caritate creştină a fost pus.

Plugarii se uită cu sufletul plin de nădejdi sporite spre Erarhii binefăcători.

Cine cutează să zugrăvească în cuvinte chipul Ierarhului şi înţelesul atât de înalt al faptei sale frumoase?

Hotărît lucru! Prin tot ce a făcut până astăzi şi prin tot ce lucrează în prezent Prea Sfinţitul Vartolomei al Râmnicului Noului Severin, se ridică tot mai sus pe culmile inaccesibile ori cui ale sacrificiului pentru cei necăjiţi şi ale desinteresări.

Pr. C. Begu

Iarăşi Maglavitul...

M'am înviorat şi eu să mă duc la „locul sfânt", să văd şi să aud pe omul care a vorbit cu Dumnezeu. Citisem şi ascultasem cu lăcomie tot ce s'a scris şi s'a vorbit despre Maglavit şi despre ciobanul Petrache Lupu.

N'am pus o clipă la îndoială minunile despre cari ne-au vorbit oameni demni de toată încrederea, nu numai slujitori sfinţiţi ai Bisericii în frunte cu I. P. S. Patriarhul însuşi, dar şi oameni de ştiinţă ca d. dr. Marinescu şi literaţi ca Nichifor Crainic şi N. Crevedia. Sutele de mii de oameni, poate chiar milioane, cari au curs necontenit din toate unghiurile ţării şi chiar de peste hotare, la locul cu buturugi dela Maglavit, alcătuesc prin sine înseşi o strălucită confirmare a minunii. Să nu fi văzut nimic deosebit din punctul de vedere al simţurilor trupeşti, să nu se fi petrecut nici un semn mai presus de rânduiala naturală a lucrurilor care să isbească ochii oamenilor şi încă minunea rămâne minune.

Trenuri întregi şi vapoare au străbătut zile şi nopţi şi luni de-arândul, căile noastre de comunicaţie, aducând şi ducând aceste milioane de ostaşi ai unei mobilizări care n'a cunoscut nici un ordin şi nici o alarmă din partea vreunei autorităţi lumeşti. O forţă, cu totul alta a fost în stare să pună în mişcare această lume. O forţă în faţa căreia stau buimăciţi toţi acei oameni cari socot că totul se reduce numai la această lume a simţurilor fizice. Orice explicaţie ar da ei, orice termeni ar întrebuinţa ei: sugestie, autosugestie, sugestie colectivă, psihoză, nu isbutesc să ne spue ceva.

Dincolo de aceşti termeni se poate găsi ceva, pentru că acolo este Dumnezeu şi lumea spiritului. Şi toată această lume, în numele lui Dumnezeu şi la auzul numelui Său, s'a mişcat către buturugile Maglavitului. Un cioban, un om din popor, unul dintre cei mai puţin înzestraţi din punctul de vedere al darurilor fizice, dispreţuit şi adesea ridiculizat de către semenii săi, fără nici o superioritate intelectuală şi fără nici un început de cultură, se înalţă într'o bună zi şi strigă satului şi lumii, chemarea la pocăinţă, în numele lui Dumnezeu. El spune — şi aşa este, — că nu din proprie iniţiativă s'a ridicat la predică, ci împins de porunca „Moşului" căruia trebuia să i se supună. Rezistenţa lui dela început, ca unul ce se ştia atât de mic şi de neînsemnat între oameni, precum şi supunerea lui, ne amintesc atât de mult dramaticele frământări ale profeţilor de odinioară, Ilie şi Iona, iar umila ocupaţie de cioban, evocă pe profetul Amos. Dela păstoria de oi, la păstoria de suflete. Cântarea lui de bucium, a răsunat din lunca Maglavitului, până în cele mai depărtate zări, cu cele mai minunate rezultate, pentrucă însuşi Dumnezeu a suflat în buciumul său şi a turnat harul mântuitor prin mâna sa. Orbi, şchiopi, uscaţi, întocmai ca pe vremea Mântuitorului, şi-au găsit vindecarea lor miraculoasă sub mâna sfinţită a lui Petrache Lupu. M'am dus să văd şi eu cu ochii mei, desigur şi dintr'o foarte firească impulsiune a curiozităţii, dar mai ales, dintr'o adevărată evlavie creştinească, de multă vreme îndreptată într'acolo, şi abia acum satisfăcută.

Am mers la biserieuţa de pe locul minunii şi l-am găsit pe Petrache la predică. Defectele lui de vorbire, cu mult mai mici ca înaintea minunii, nu pot împiedica acel misterios şi covârşitor val de spiritualitate care se revarsă din gura, din ochii, din chipul său dulce şi curat, din mâinile lui cari fac adeseori semnul crucii. Mulţimea ascultă nemişcată cu capetele goale sub arşiţa soarelui. Unii suspină, alţii plâng. Cu toţii răspund într'un glas, când sfântul îi întreabă: mai faceţi? (păcate): nu mai facem! Ciobanul îi înşiră apoi în rânduri pentru ca să-i atingă pe toţi cu mâna. Ne prezintăm şi noi. Ciobanul mă îmbrăţişează şi mă sărută pe obraji. Fac la fel. Simt că n'am avut în viaţă un sărut mai curat ca acesta şi că nu l-am meritat. Mi-i nespus de drag ciobanul şi, aşi vrea să stau mereu lângă el. Mi-aduce câţiva bolnavi, cari merg spre însănătoşire. Mă roagă să-i întreb, să-i cercetez, ca să ştie lumea minunile lui Dumnezeu. Necredincioşii sunt încă mulţi. Iată câteva nume de vindecaţi:

Elisabeta D. Bejenaru din com. Suharău-Dorohoi. A fost oarbă. După 12 săptămâni de şedere aici, vede acum destul de bine.

Lisaveta St. Dobrică din Călugăru-Videle, jud. Vlaşca. Surdo-mută. Astăzi vorbeşte şi aude.

Maria Marina din Sărăceneşti-Vâlcea, fostă surdo-mută. Astăzi aude şi vorbeşte.

Emilia Lazarovici din Câmpulung-Suceava. A fost paralitică. Astăzi umblă singură.

Const. Bălăşoiu din Creţeni-Vâlcea, suferind din copilărie de epilepsie. De două zile de când a venit şi lucrează la biserica ce se construeşte aici, nu mai simte nici un rău. Se notează că în fiecare zi şi 'n fiecare noapte era chinuit.

D. Năstase, pensionar C. F. R.-Constanţa. Paralitic de 26 ani. După trei săptămâni de şedere aici, poate merge şi se simte din ce în ce mai bine.

Florea Stancof, din Bârsa-Olt, fost surdo-mut. Acum, aude şi vorbeşte binişor.

Câţiva din fuga condeiului. Toţi dau slavă lui Dumnezeu şi sărută mâna „sfântului".

Maglavitul rămâne locul în care Dumnezeu şi-a arătat milostivirea Sa pentru neamul nostru. Acolo unde erau buturugi, nisip şi pământ de Prof. Constantin Kiriţescu.

şune pentru oile cele necuvântătoare, se ridică astăzi primele semne ale unor mari aşezăminte de credinţă şi de caritate. O mică biserică de lemn, în care străluceşte icoana ferecată în aur şi argint, dăruită de M. S. Regele, în fruntea atâtor alte daruri anonime, apoi un pavilion pentru bolnavi, o casă de stăreţie, cu căluţări cari sunt primii soli ai mânăstirii de mâine, în frunte cu un stareţ care se sileşte să facă cinste şi lui Dumnezeu şi oamenilor. Apoi, crucile ridicate de pelerini.

S'au început preparativele pentru construcţia bisericii mari. Din aprobarea M. S. Regelui, s'a înfiinţat un pichet de grăniceri la malul apropiat al Dunării. Localul se şi construeşte din fondurile şi sub conducerea comitetului preziat de Petrache Lupu, care ţine mult să ni-l arate. Un debarcader se va construi în curând. Căile apelor şi căile uscatului, spre Maglavit. Viaţă a ortodoxiei religioase, dar şi viaţă a neamului nostru românesc, după cum o spune şi predica simplă, dar înţeleaptă, a lui Petrache Lupu, pe care-l doresc din nou să-l sărut şi să-l strâng la piept.

Ec. Gh. V. Butnariu

„Cele trei Crişuri"

Cu ultimul număr revista „Cele Trei Crişuri" împlineşte optsprezece ani de aprigă luptă culturală şi naţională la graniţa de Vest.

Apărută la Oradea Mare imediat după războiul nostru de întregire, revista „Cele Trei Crişuri" a întins braţe victorioase peste întreg cuprinsul ţării româneşti trecând şi graniţele, pentru a duce şi în străinătate slava culturii noastre naţionale.

Susţinută cu mari jertfe de fondatorul şi directorul ei, col. George Bacaloglu, azi ea poate sta în frunte. Ultimul număr al revistei e o victorie. Inchinat, în majoritate, Pavilionului nostru Românesc dela marea Expoziţie internaţională din Paris, ea e, în totalul ei, o strălucită dovadă de propagandă românească spirituală pentru streinii ce vor să ne cunoască mai bine.

Fireşte, bune or fi bucatele noastre indigene şi naiul lui Fănică Luca la restaurantul românesc din Pavilionul nostru dela Paris; frumoase sunt frescele maestrului Costin Petrescu; minunate mostrele avuţiei noastre naţionale expuse ochilor miilor de vizitatori zilnici, dar sănătos lucru ar fi şi un stoc de câteva sute dacă nu mii de exemplare din ultimul număr al celei mai bine alcătuite reviste româneşti de propagandă ce e „Cele Trei Crişuri"!

Semnează în acest număr, în ordinea sumarului:

Cele Trei Crişuri: Exposition Internaţionale 1937. Victor Ion Popa: *Expoziţia Internaţională din Paris, 1937. Pavilionul Românesc.* Prof. arh. Duiliu Marcu: *Pavilionul României la Expoziţia dela Paris.* Jean Totu: *„Paris".* Paul Morand, *strălucitul scriitor francez semnează două admirabile articole.* a) *„La Pavilionul României"* şi b) *Elena Văcărescu.* Col. George Bacaloglu: *Expoziţia universală din Paris, 1937. (Impresii).* Al. Iacobescu: *Pavilionul Marilor Puteri din Expoziţia Internaţională. Urmează, apoi, alese bucăţi literare în proză şi versuri.*

D. Radu Cosmin, *continuă, în partea II-a, studiul profund şi cald ce face asupra uneia din cele mai luminoase „Figuri culturale" din Bucureştii de ieri şi de azi:* Gr. Tăuşan-Petronius. *D-nii Al. T. Stamatiad, I. Gr. Perieţeanu, Al. Danielopolu, Har. Hortopan, d-na Lilla Giuşca-Speranţia semnează poezii. Un nume ce iese în relief e al tânărului poet* Ion Steriopol *în poezia „Toamnă calmă".* Elisabeta Eliade-Dolenga, *distinsa scriitoare basarabeană dă un pitoresc mişcător câtorva viziuni din Basarabia. „Note", „Cărţi noui", „Umor" „Spirite", „Moravuri". „Noutăţile zilei", Bibliografii şi numeroase clişee întregesc numărul de tehnică ce încântă ochii şi desfată sufletul.*

Revista „Cele Trei Crişuri", trebue călduros recomandată şi susţinută pentru frumoasa şi românească ei menire.

„Cuget clar"

— aduce în ultimul număr următorul sumar: *In ora plecării* (versuri) de G. Tutoveanu; *Rustică* (versuri) de † Ioan I. Ciorănescu; *Un Henric al IV-lea literar în România,* de N. Iorga; *La învăţătură,* de I. Găvănescul; *O istorie a literaturii contemporane,* de N. Iorga; *Nu se poate!,* de Paul I. Papadopol; *Piscul Zânelor,* de I. Ciocârlan; versuri de N. Iorga, Ştefan N. Iorga, I. Const.-Delabaia, cronică, informaţii, etc...

Revista *„Cuget clar"* aduce cu fiecare număr noui şi preţioase contribuţiuni la însănătoşirea literaturii româneşti încăputâ pe mâna tuturor nechemaţilor pistruiaţi.

Ii suntem recunoscători d-lui prof. N. Iorga.

Intăriţi Sfânta Casă a Domnului!

Nu precupeţiţi sprijinul vostru apărării Bisericii

D. prof. Nicolae Iorga, mâhnit şi revoltat de jalea în care se sbate Sfânta Biserică Udrican, a chemat ţara să-şi apere şi ajute Sfânta ei Biserică. „Porunca Vremii", îmbrăţişând călduros apelul d-lui prof. Iorga, a deschis o listă de subscripţie, adresată exclusiv sufletului românesc şi creştin, chemându-l să-şi dea dania pentru sfintele Altare ale lui Hristos.

Toate sumele subscrise se vor strânge într'un „FOND NAŢIONAL PENTRU APARAREA BISERICEI STRABUNE", la dispoziţia marelui nostru Nicolae Iorga, care, împreună cu I. P. S. Patriarh, va avea să hotărască destinaţia ce i se va da.

Subscripţia se deschide, pentru a se reface clădirea şi pictura sfintei Biserici Udrican, asfixiată de intoleranţa ghetto-ului Văcăreşti, din Capitală. Subscripţiile însă, în acest fond de apărare creştină, se vor permanentiza chiar după acoperirea cheltuielilor cerute de refacerea Bisericii Udrican, ele urmând să aline durerile tuturor lăcaşurilor străbunei noastre credinţe, mai ales a acelora cari au o însemnătate istorică.

Aşteptăm cu nădejde dania Tării, pentru strălucirea sfintei ei Biserici.

Soldatul zilei (a XXI-a) prezente: Lei 79.436

Nicolae Poliacof, Iaşi	200
Banca populară „Avântul", Iaşi	100
Teodor Tanasiu, Iaşi	20
Ioan Enache, Iaşi	20
Gh. D. Banu, Iaşi	20
Ana Aramă, Iaşi	20
Gh. Ivanovici, Iaşi	20
Ing. D. Rapoceanu, Bucureşti	500
Simion C. Florian, Buc.	500
Mircea Livianu, Buc.	100
I. Zănescu, preşed. Asoc. Solidare Cetăţenească, Buc.	200
Ortansa cpt. Constantinescu, Buc.	100
Ecaterina I. Zănescu, Buc.	100
Constanţa cpt. Chihaia, Buc.	100
G. Andrian, Buc.	100
Elena Panaitescu, Buc.	100
Ortansa Iablonsky, Buc.	100
N. Demetrescu, Buc.	20
Col. Miltiade Sekell, Buc.	100
D-ra medic V. Cojocaru, Buc.	20
D-ra Năftănăilă Ecaterina, Buc.	20
Gh. Danielescu, pensionar, Buc.	40
M. Cristian, Buc.	20
C. M., Buc.	10
Maria şi Gh. Georgescu, Buc.	200
Tonea Elena, Buc.	200
Const. şi P. Popescu, Ploeşti	70
Pr. Ioan C. Marin, Căpşuna-Dâmboviţa	50
Pr. Gh. Sălcescu, Căpşuna-Dâmboviţa	30
Pr. D. Popescu, Căpşuna-Dâmboviţa	100
Nic. Soreseu, Căpşuna-D-ţa	20
Andrei P. Nicolae, Căpşuna-D-ţa	20
D. Bălăşescu, Căpşuna-D-ţa	30
I. Ştirbulescu, Căpşuna-D-ţa	30
C. V. Melicescu, Căpşuna-D-ţa	100
St. Popescu, Căpşuna-D-ţa	100
Fl. Muşeţeanu, Căpşuna-D-ţa	20
H. Popescu, Căpşuna-D-ţa	20
I. Săvoiu, Căpşuna-D-ţa	50
N. Constantinescu, Căpşuna-D-ţa	50
D. Cruceru, Căpşuna-D-ţa	30
I. Buda, Căpşuna-D-ţa	50
D. Ciobanu, Căpşuna-D-ţa	30
I. Georgescu, Căpşuna-D-ţa	50
N. Dobre, Căpşuna-D-ţa	30
Seb. Rădulescu, Căpşuna-D-ţa	50
Tudor Ion, Căpşuna-D-ţa	20
I. Chiţu, Căpşuna-D-ţa	50
Gh. Ionescu, Căpşuna-D-ţa	20
N. Popa, Căpşuna-D-ţa	10

Total Lei 83.436

*

Stimate Domnule Director,

Citesc de mai bine de un an de zile ziarul „PORUNCA VREMII" din slovele căruia văd durerile sufletului dumneavoastră şi ale Tării. Cu fiecare zi, simt în sufletul meu o prefacere, un îndemn la acţiune, o veşnică frământare de cele ce văd că se întâmplă în viaţa noastră românească pe teren naţional şi creştin.

Sunt plin de durere până la gât; dar faptul că dv. şi ziarul dv. luptaţi cum nimeni nu ştie să lupte mă face să cred că ziua isbăvirii naţionale şi creştine nu mai este departe. Văd cum cu fiecare îndemn, cu fiecare acţiune, cu fiecare număr aprindeţi mii de suflete şi le mobilizaţi pentru ziua cea mare a Neamului, în care vom scăpa de lepra jidănească cea care a pus în obezile durerii şi ale mizeriei trupul naţiei româneşti.

Reportagiile asupra dezastrului ce s'a abătut asupra Bisericii lui Iisus Hristos din Capitală din cauza infiltraţiunei jidăneşti m'au făcut ca Joi, 26 Aug. a. c., să deschid această colectă în sânul organizaţiei naţional-creştine a jud. Dâmboviţa din care fac şi eu parte. Cu acea ocazie am colectat suma de 1000 (una mie) lei pe care vă rog s'o primiţi ca expresiune a credinţelor noastre naţionaliste şi creştine.

Dumnezeu să vă înveşnicească de multă sănătate ca să duceţi la bun sfârşit lupta de redeşteptare naţională şi creştină iar pe Ţara noastră să o aibă în paza Sa cea Sfântă.

Pr. Ioan C. Marin
Com. Căpşuna-D-viţa

„Olimpia" - „Universul"

Harnica grupare Olimpia, de curând promovată în divizia C, va susţine mâine, Duminică 5 Septembrie, ora 10.30, pe terenul A. C. S. A., un match amical cu echipa ziarului „Universul", echipă redutabilă.

SPORT

Mâine începe

Cea de-a opta Balcaniadă

A opta Balcaniadă atletică se dispută în Bucureşti, pe Stadionul A.N.E.F., în zilele de 5, 8, 12 Septembrie. Nouă ne-a fost hărăzită cinstea de a adăposti sub cerul nostru românesc frumoasa paradă a luptătorilor cari-şi împletesc eforturile fizice cu îndemnurile sufleteşti pentru biruinţa şi pentru gloria neamului pe care-l reprezintă.

Jugoslavia, Grecia, Bulgaria, Turcia şi România.

Fiecare din aceste cinci ţări va încerca să ridice cu orice preţ drapelul propriu deasupra celorlalte...

Fiecare din ele va căuta să câştige hegemonia unui sport din care clasicii făcuseră o etică şi un ideal.

Va fi o întrecere pasionantă.

Putem învinge sau putem fi învinşi.

Ceeace trebue însă să preocupe permanent pe reprezntanţii noştri, ceeace trebue să constitue călăuza de fiecare moment a atleţilor români este responsabilitatea pe care fiecare din ei şi-o asumă, responsabilitatea acestei sarcini şi mai ales a acestei onoare de a se prezenta în faţa tuturor celorlalte ţări Balcanice ca ambasadori ai virtuţilor noastre fizice şi a forţei noastre morale în lupta pentru înălţarea neamului românesc.

Atleţi români, cu sufletul vostru şi cu calităţile rasei trebue să biruiţi!...

BOX

Şerbănescu joacă o carte mare

Astă seară, în „vedeta" galei de box asupra căreia noi ne-am spus la timp cuvântul, românul Vasile Şerbănescu *va trebui să-şi apere titlul de campion al României la toate categoriile, în faţa jidovului rătăcitor* Moritz Spacow.

O victorie a jidanului ar avea urmări incalculabile pentru cariera lui Şerbănescu şi pentru prestigiul boxului românesc.

Şerbănescu trebue să câştige cu orice preţ. Impertinenţa semită trebue însfârşit îngenunchiată.

In acelaş program se întâlnesc românii:

Mielu Doculescu — Milică Teodorescu.

Lucian Popescu — Gh. Popescu.

Sandu Ion — Răpeanu.

Un amical-surpriză

Sportul-Studenţesc a învins pe Venus cu 3-2 (1-1)

Cu o FORMAŢIE DESCOMPLECTATA prin selecţionarea şi lipsa celor mai în formă (7) jucători ai săi în „naţională", Venus a fost obligat eri pe arena proprie să cedeze tinerilor universitari la un scor care ar fi putut fi chiar şi mai mare. Sportul Studenţesc, prin victoria de eri, a confirmat forma excelentă pe care a manifestat-o atât de categoric în întâlnirea cu alb-albaştrii Dudeştilor. Un unsprezece de-o rară omogenitate, cu joc rapid în adâncime, având şi 2—3 vedete — vorbesc de Gică Popescu şi Duce — iată echipa de azi a Sportului Studenţesc ai căror conducători pot avea cele mai legitime speranţe pentru un viitor apropiat. In tânăra grupare studenţească întrezărim înşeşi destinele foot-ball-ului românesc de mâine.

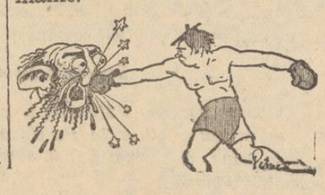

Dela institutul internaţional de studii cooperative

In zilele de 30 şi 31 August s'au întrunit la Paris, membrii *Institutului internaţional de studii cooperative.* S'au desbătut importantele probleme: prinicipiile cooperative şi poziţiunea cooperaţiei în cadrul noulor sisteme de economie socială.

Din România a luat parte la lucrări, d. profesor GR. MLADENATZ, membru fondator al institutului. Asupra ambelor probleme, d-sa şi-a expus punctul de vedere, arătând că exceptând sistemul statului totalitar, cooperaţia are posibilităţi de existenţă în cadrul economiei dirijate.

S'a decis ca viitoarea sesiune a institutului să aibă loc la *Cambridge,* în toamna viitoare.

CAPITOL ŞI ROXY

Copiii Căp. Grant

DE LA O ZI LA ALTA

TEATRU

CARABUŞ: Electro-Cărăbuş.
COMOEDIA: Om de încredere.
GRADINA MARCONI: Fustele dela minister.
GRADINA A. R. P. A.-COLOS. — Compania Toneanu: „Mătuşica lui Don Juan.
TEATRUL NOU, direcţia Nataliţa Pavelescu): „Raiul".
TEMPO: Apărarea are cuvântul.

CINEMA

ARO: Madame Bovary.
„Ispita" (Le Vandale) cu Edward Arnold, Frances Farmer şi Joel Mac Crea.
CINEMA CAPITOL: (Grădina şi sala): Copiii Căpitanului Grant. Jurnal şi completare.
FEMINA: Ajutor!... Vin indienii, cu George O'Brien.
ROXY: Copiii Căpitanului Grant, jurnal şi completare.
A.R.P.A.: Dezonorata şi Fata din Salem.
TRIANON: „Cântecul iubirii" şi jurnal Paramount.
FORUM: Casa visurilor şi Complicaţii sentimentale.
OMNIA: Corabia blestemată şi Michel Strogoff.
CITY: Ingerul Alb şi Ultimii mohicani.
ELYSEE: „Cântecul Iubirii" şi jurnal Paramount.
CINEMA DORY: „Masca galbenă" şi „Cercul Morţii".
MARCONI: Surâsul seducător şi Dragoste în taxi.
MODEL: Rose Marie şi Rin-Tin-Tin Salvator.
COTROCENI: Bărbaţii nu sunt zei şi Minciuna.
FRANKLIN: închis pentru renovare.
TRIUMF (Griviţei 335): Distrugătorul şi Omul din 2 lumi.
DICHIU: Moscova-Schanghai şi Regina Valsului.
ORFEU: Casa cu o mie de lumânări şi Curierul din California.
MILANO: La porte du Large şi Ultima aventură a lui Bufallo-Bill.
VOLTA: Cuibul sinucigaşilor şi Tinereţea îşi cere dreptul.
AIDA: Grandoare şi Swing.
DOAMNEI (fost Manon): Echipagiul şi Malec răpit de gangsteri.
PACHE: Grădina lui Allah şi Născută pentru dans.
LILLI: Stan şi Bran în Ţiganii şi trupa de reviste şi comedie.
CENTRAL: Frontul invizibil şi Miracolul maselor.
VOLGA: Regina Elisabeta a Angliei, Oameni Noui şi Matchul de box, Joe Louis.
ILEANA (Cală şi terasă. Str. Avrig: Scoala Bărbaţilor.
MARNA: Gondola cu himere.
ŞIC: Pescarul din San Diego şi O noapte de nebunie.
DORY: O crimă pe Bord şi trandafirul însângerat.
DARLY: A doua tinereţe şi călătoria suspectă cu Conrad Weidt.
UNIC: Patima şi Un vis de iubire.
DIANA: Mâinile lui Orlac şi Fuga lui Tarzan.
FLORIDA: Tinereţea unei regine, Spionaj în Dardanele şi Matchul de box.
CARMEN-SYLVA-KISELEFF: Patima şi Un vis de iubire.

RADIO

SAMBATA, 4 SEPTEMBRIE

RADIO-ROMANIA, RADIO-BUCUREŞTI

13.10. Concert de prânz orchestra Radio, dirij. de Const. Nottara.
14.10. Radio-jurnal. Ora. Mersul vremii. Ştiri interne şi externe.
15.00. Ultimele ştiri.
19.00. Ora. Mersul vremii.
19.03. Concertul fanfarei gardienilor public, cond. de maior Christache Florea.
19.32: România la conferinţele internaţionale de educaţie şi învăţământ de Prof. Constantin Kiriţescu.

UNIVERSITATEA RADIO

20.30. România la conferinţele internaţionale de educaţie şi învăţământ, de prof. Constantin Kiriţescu.
20.50. D-ra Felicia Volănescu (canto).
21.15. Muzică de dans (discuri).
23.30. Sport. Radio-jurnal.
22.45. Concert de noapte transmis dela restaurantul Cina.
23.45. Jurnal pentru străinătate în limba franceză şi germană.
23.55. Ultimele ştiri.

DUMINICA, 5 SEPTEMBRIE

RADIO-ROMANIA, RADIO-BUCUREŞTI

7.30. Deschiderea emisiunii. Gimnastică ritmică. Radio-jurnal. Concert de dimineaţă (discuri). Sfaturi gospodăreşti şi medicale.
8.30. Inchiderea emisiunii.
9.55. ORA RELIGIOASA:
I. Clopote.
II. Serviciul religios transmis dela
III. Predică de pr. Gh. Comana.
Sf. Patriarhie.
13.00. Ora. Culturale. Sport. Cota Dunării.
13.10. Concert de prânz. Orchestra Fraţii Stănescu (canto: Titi Botez).
14.10. Radio jurnal: Ora. Mersul vremii. Ştiri interne şi externe.
14.15. Continuarea concertului.
14.45. ORA VESELA ION MANU.
15.00. Concert de muzică populară românească (discuri).
15.25. Valeriu Măgureanu: De vorbă cu sătenii.
15.45-16.00. Niţă Sandu-fluer: Trage boii şi-mi ghiceşte-doină; Dece m'aţi dat de lângă voi-romanţă; Când eram odată june ştiam floarea cum se pune.
16.00. Transmisiunea deschiderei jocurilor „Balcaniadei Atletice" de pe stadionul „Principele Carol".
19.00. Ora. Mersul vremii.
19.03. Concert de muzică distractivă şi românească. Orchestra Victor Predescu (voce: Silvian Florin).

UNIVERSITATEA RADIO

20.30. Amintiri din războiul nostru aerian de Comandor av. Andrei Popovici.
20.50. Duete vocale: Valentina şi Şerban Tassian.
21.30. Colindând prin Europa. Orchestra Radio, dirij. de Th. Rogalski.
22.40. „Balcaniada Atletică" ziua I-a, (înregistrări) şi rezultatele sportive, de Radu Vasilescu.
23.00. Din operile şi operetele comice franceze (discuri).
23.55. Rezultatele Balcaniadei atletice (ziua I) în limba franceză şi germană.

VIAȚA POLITICĂ

Referendum-ul Național al „Poruncii"

Națiunea Română trebue repusă în drepturile și pozițiile pierdute

— Răspunsul d-lui George Sofronie, profesor de drept internațional public la Universitatea din Cluj. —

D. profesor de drept internațional public, GEORGE SOFRONIE, dela Universitatea din Cluj ne trimite următorul răspuns la Referendum:

Știu, ca profesor de drept internațional, ce grea și plină de sacrificii, din partea colectivităților *naționale*, a fost calea spre triumful *Statului Național*, spre generalizarea sa ca formă de Stat în comunitatea internațională, spre împământenirea sa în conștiința obștească. Căci dacă este vechiu procesul de cristalizare, de desăvârșită închegare a marilor *națiuni* apusene, dacă noi, poporul român, am apărut în lumina istoriei încă dintru început, ca o *națiune* închegată în două *State naționale*, în cel mai ortodox înțeles al cuvântului, pentru ca *Statul național* să triumfe, să se generalizeze, și să intereseze doctrina dreptului public extern și practica vieții internaționale, au trebuit sforțări de secole, a trebuit ultimul mare război, pe drept cuvânt numit al „naționalităților", căci la baza sa a fost fără îndoială o străveche și nesoluționată problemă a naționalităților.

Numai prin Tratatele ultime de pace, din 1919/20, — care cu toate imperfecțiunile lor, rămân *acte de dreptate istorică*, — proclamându-se primatul principiului național ca idee călăuzitoare în materie de formațiune a Statelor, s'au înregistrat comandamentele *voinței colective* a grupurilor naționale, spre triumful Statului național.

STATUL NAȚIONAL O CUCERIRE

Și dacă aceasta este realitatea, dacă Statul național, *ca formă de Stat, general valabilă, este o cucerire prin jertfe și sacrificii a națiunilor odinioară oprimate, este explicabil pentru ce aceste națiuni, ținând la el mai mult ca la orice alt bun, sufletesc sau material, și înțeleg să-i dea* un conținut real și deplin; *ca el să nu rămână numai o simplă firmă.*

Pe de altă parte, — și faptul este cu deosebire important, spre a fi reținut, — legea internațională *îi acordă întreagă ocrotire și susținere. Numeroasele texte din Pactul*

D. PROFESOR SOFRONIE

genevez și din Tratatele de pace, privind respectarea și garantarea statutului teritorial și politic, ca și acele ce onorează aspirațiile colective ale grupurilor naționale, cu un cuvânt recunoașterea primatului Statului național în noua comunitate internațională, *ne-o dovedește cu prisosință. Prin aceasta, făuritorii noului ordini internaționale, orî ce lacune ar avea ea, s'au înscris în Istoria umanității.*

Și atunci, menținându-se pe linia principiilor de drept, repugnând desigur procedeele violente, și ceea ce ar putea fi încălcare a drepturilor firești ființei umane, vom accentua că este în drept Statul Român, ca și orice alt Stat pentru care există o apăsătoare problemă evreiască, să ia anumite măsuri legale. I-o permite „dreptul de conservare și perpetuare a ființei sale", drept fundamental al oricărui Stat suveran, deci imprescriptibil și inalienabil. I-o permite apoi dreptul său sacru de suveranitate, care și astăzi recunoaște anumite chestiuni rezervate, în reglementarea cărora nimeni nu se poate amesteca. Ele pot fi de diferite naturi, dar ca o complectare a celor mai sus amintite, două ni se par de mai întinsă eficacitate: prima, reexaminarea și revizuirea acordărilor, prea generoase ale cetățeniei române, dela Marea Unire, încoace.

Al doilea, examinarea regimului de protecțiune a minorităților, însuși. Nu vom preconiza o denunțare

Jidanii: un grav dezechilibru economic

Astfel fiind, este explicabil și firesc ca aceste colectivități naționale, ajunse la viață liberă, națională, după seculare opresiuni, să caute a da Statului lor, maximum de afirmare, înlăuntru și în afară, și să facă din suveranitatea sa, și din putințele de activare, de caracter național, o vie realitate. Căci nici nu înseamnă altceva Stat național, decât acel Stat în care națiunea ce-i dă numele să fie majoritară, și să aibă întâietate nediscutată în diferitele manifestări ale vieții de Stat, ale celei politice și ale celei economice. Ori unde acest fenomen întâmpină obstacole, o reacțiune urmează, în chip firesc. Dovadă Polonia, unde un apăsător tratat de protecțiune a minorităților reprezenta o prea mare restrângere a suveranității naționale, unde atitudinea exponenților unor minorități s'a transformat într'o adevărată „politică de exasperare" a Statului, și unde s'a ajuns la răsunătoarea denunțare a acestui tratat în cea de a 15-a adunare a Societății Națiunilor; și cu toate declarațiile conciliatorii de mai târziu, Polonia procedează astăzi ca și cum nu ar fi obligată, prin acel tratat.

De amintit apoi, tot acolo, unele frământări interne, în centrul cărora se găsește problema celor aproape patru milioane de evrei.

Astfel la noi, unde într'un mediu de tradițională toleranță și generozitate, prezența a peste un milion și jumătate, de evrei, reprezintă un grav desechilibru economic, și o apăsătoare problemă, pentru atâtea regiuni ale țării românești, și pentru atâtea ramuri ale vieții economice. Deaceea, dacă se înregistrează astăzi un curent „antisemit", într'o țară ca a noastră, prin tradiție ospitalieră față de streinul modest, care-și caută mijloacele de existență, ținând seamă de drepturile și de sentimentele localnicilor, este o gravă eroare a se crede, că el este fructul unor agitațiuni. Este a ignora puterea factorului economic în viața popoarelor și mai ales a deprecia forța conștiinței naționale, când ea se află într'o fază de continuă afirmare. Este mult mai întemeiat a vedea în acest curent UNA DINTRE FORMELE DE MANIFESTARE ALE IDEII NAȚIONALE, care întâmpină obstacole, în calea-i de desăvârșire a Statului NAȚIONAL, — în prezența pe teritoriul național, a unui prea mare număr de populație evreiască.

SPRIJINIREA ELEMENTULUI ROMANESC

Ori, acest surplus de populație evreiască trebue eliminat de pe teritoriul Statului român întregit. Surplus sporit continuu, în anii ce au urmat „Marei Uniri", printr'o nestăvilită politică de deschidere a granițelor, și admis adeseori la beneficiul cetățeniei române, printr'o condamnabilă ușurință, sau printr'o procedură suspectă, de multe ori, în acordarea ei. Calea de urmat? In interior, printr'o metodică politică de Stat, de eficace sprijinire, sub toate formele, a elementului românesc, și de repunerea lui în putința economică, spre a-și recâștiga pozițiile pierdute pe care le-a onorat, în trecutul nu prea îndepărtat.

Este drept, că această idee o găsim dealtfel înscrisă *în programele tuturor partidelor, dar înfăptuirea ei se găsește mereu în suferință.*

Și atunci, pentru viitor cel puțin, un acord bine precizat, ar trebui înfăptuit, între toate grupările politice, care purtând în titulatura lor calificativul de național, *înțeleg într'adevăr să-l traducă în realitățile vieții românești. Aceasta nu înseamnă însă, că inițiativa privată românească, în orice domeniu, ea dela care și până acum s'au realizat fapte bune, de afirmare românească, să nu fie mobilizată și metodic sprijinită, pentru ridicarea elementului românesc.*

O astfel de politică, trebue complectată în exterior, prin sprijinirea tuturor inițiativelor internaționale, de soluționare a problemei evreești, de la care nu ne putem abține prin poziția noastră juridică, de membru al organismelor internaționale postbelice și prin aceea de Stat, interesat în grăbirea acestei soluții. Pe de o parte, prin consolidarea acelei „supape de emigrare evreiască", care este Palestina, pe de alta prin reglementarea și lărgirea accesului în numeroasele colonii, sau teritorii sub mandat, care-și așteaptă spor de populație, pentru punerea în valoare a atâtor bogății.

De ce nu li se dă jidanilor acces în America de Sud?

Și dacă este vorba de o soluție, de caracter internațional, cum se discută de câtva timp, în atâtea cercuri, de ce nu s'ar putea ajunge, astăzi când Societatea Națiunilor se dovedește insuficientă spre a rezolva marea problemă a războlului și a păcii, dar dispune de suficiente mijloace în reglementarea unor chestiuni de natură pacifică — și ea are tot interesul să activeze în această direcție, spre a-și justifica existența — la o convenție care să deschidă din motive de solidaritate internațională, accesul evreilor din Europa, în acele State puțin prolifice, sau cu liberală legislație în materie de acordare a naționalității, tocmai spre a-și spori populația, cum sunt atâtea republici sud-americane? Căci trebue să o recunoaștem, astăzi Statele nou create și acele întregite teritorialicește în urma războiului mondial, sunt mai cu vitregie tratate. **Căci ele mai ales au un procent mai ridicat de populație evreiască, dovedită ca neasimilabilă și adeseori, în mare parte a ei, streină și neputându-se identifica cu interesele și aspirațiile Statului, între hotarele căruia ea trăește.**

Apoi, tocmai aceste State sunt ținute de obligațiile speciale de protecțiune a minorităților, în institutirea cărora în anii 1919/20, determinantă a fost influența organizațiilor evreești internaționale, astfel cum atâtea recente cercetări au arătat-o și cum unele publicații oficiale ale organizațiilor evreești, o recunosc. Este drept că autorii noului ordini internaționale, în simpatia lor pentru forma de „Stat național" *nu au conceput un antagonism între ideea de protecțiune și principiul naționalităților, ci au urmărit o armonizare a lor, pentru ca Statul să fie mai viabil, s'a zis și pentru ca* drepturile omului *să aibă o garanție mai mult, de ordin* internațional, *față de cea* constituțională. *In plus, o specială garantare a integrității teritoriale a Statelor* obligate *a fost pusă în perspectivă.*

In ce ne privește, ca o jignire mai mult a sentimentului național, s'a impus prin faimosul art. 7 al Tratatului „adițional" din 9 Decembrie 1919, acordarea cetățeniei tuturor evreilor din Regatul vechiu, forțându-se astfel o evoluție normală a probemei, în a cărei soluționare în trecut, națiunea prin reprezentanții ei, avea căderea a se pronunța. Și nu a fost străină de redactarea acelui text, aceeași puternică influență a organizațiilor internaționale evreești.

unilaterală a tratatului „adițional", deși cazul Poloniei ne-ar oferi un precedent. Dar cum caracterul temporal *al regimului de ocrotire a fost proclamat de repetate ori în forurile internaționale, cum astăzi trăim într'o vreme când atât de frecvent se vorbește de „egalitatea de drepturi" între State, nu mai poate dăinui. cu aspectul său de drept regional, excepțional, regimul instituit prin tratatele minorităților.*

Dacă alături de aceasta, am face referire la acel ansamblu de consecințe ce isvorăsc din acelaș „drept **de conservare și perpetuare a ființei sale", pe care Statul este în drept să le ia, ori de câte ori o primejdie îl amenință, putem conchide că norma juridică internațională, permite soluționarea unei probleme ca aceasta, pe care o cere conștiința românească.** Trebue să existe numai voința guvernanților, de astăzi sau de mâine, spre a recurge la aceste mijloace. **A o face, ar fi în interesul însuși al populației evreești, pentrucă cu datele de astăzi ale problemei totul face a se crede, în acceptarea încă a unei mișcări, în mod impropriu numită „antisemită". Căci ea ar putea fi mai îndreptățit definită, mișcare de realizare a Statului național românesc, pe linia principiilor dreptului istoric, și fără ca norma de drept internațional, bine înțeleasă, să i se opună; mișcare de repunere a națiunii române, în drepturile și pozițiile pierdute.**

Revizuirea cetățeniei

Să fim chemați la plebiscit

148) Colonel N. Florescu — București

Domnule director,

Subscriu din adâncă convingere la programul de soluții al „Poruncii Vremii", pe care îl socotesc cel mai complect și curagios pe calea unei mântuiri naționale din năpasta în care ne-au adus jidanii. Și adaug următoarea propunere:

De vreme ce, fie și formal, suntem o țară independentă și de vreme ce însăși la temelia Ligii Națiunilor dela Geneva stă principiul autodeterminării naționale, de ce, pentru a evita orice discuțiune, națiunea Română nu este chemată să se pronunțe printr'un plebiscit asupra chestiunii și primejdiei jidănești și asupra soluțiilor prin care ea socotește că poate rezolva dictatura judaică?

Un plebiscist înseamnă hotărîre indiscutabilă a națiunii. Nimeni, nici din afară, nici din lăuntrul țării, nu mai poate ridica vre-un protest în fața unei asemenea hotăriri. Nația Ro-

MAINE IN PAGINA 1-a:

Răspunsul d-lui profesor NICHIFOR CRAINIC, directorul „Calendarului", la Referendum-ul „Poruncii".

De peste hotare

Trădarea și comunismul

— Pretutindeni comuniștii sunt în slujba străinătății. —

In toate țările, comuniștii sunt în solda străinătății: ei sunt în Franța în solda Moscovei, în Portugalia în solda Spaniei comuniste, și la Moscova, după cum afirmă Stalin, în solda Japoniei și a Germaniei.

Pentru a găsi o explicație acestei venalități congenitale a aderenților celei de a III-a internaționale, trebue să ne întoarcem la anul revoluției, 1917.

Atunci a fost epoca în care Lenin, Zinoviev, Trotzky, Stalin și alți câțiva își făcură apariția, în vagonul plumbuit de către germani, în marea arenă politică a revoluției comuniste.

Multe mărturii necunoscute până acum arată că Lenin a fost în perioada războiului și a revoluției rusești agent al imperiilor centrale.

Unul dintre aceia cari au afirmat aceasta este colonelul Nikitin, fost șef adjunct al statului major dela Petrograd. El a fost însărcinat, între revoluția din Martie și lovitura de stat bolșevică din Octombrie, să reorganizeze serviciul de contraspionaj.

Colonelul Nikitin este lipsit de orice retorică. El se mulțumește să expună mașinațiile pe cari le-a descoperit și faptele pe cari le-a cunoscut.

Astfel, spune colonelul Nikitin, din primele zile ale lui Martie 1917, serviciul francez de informații, reprezentat în Rusia de către căpitanul Pierre Laurent, semnalează că „Germania a autorizat trecerea a 30 de trădători, printre cari și Lenin, care de 5 zile, precizează el, au ajuns la frontiera rusească".

Cu toată opoziția violentă a militarilor, primul Soviet a forțat guvernul provizoriu să permită intrarea în Rusia, celor 30 de agitatori.

Din Iunie 1917, dovada aservirei lor Germaniei era stabilită. Prima demonstrație bolșevică avu loc pe străzile Petrogradului la 18 Iunie, cu cuvântul de ordine: pace imediată. Or, dela 16 Iunie, ziarul german Lokal Anzeiger publica programul amănunțit al acestei manifestații. El fu aplicat literă cu literă.

Pe de altă parte, la 20 Iunie, acelaș ziar berlinez publica darea de seamă a manifestației. Serviciile colonelului Nikitin stabiliră puțin timp după aceia că darea de seamă a fost redactată la „Pravda" și expediată la Berlin de către primul Soviet.

Serviciul de contra spionaj al Rusiei a mai stabilit că distribuitorii fondurilor pentru leniniști erau trei membri ai partidului comunist, iar banii erau trimiși din Germania prin Finlanda.

Dar, ceeace am scris noi este numai un foarte palid aspect al trădării lui Lenin, așa cum reiese ea din mărturiile colonelului Nikitin. Prin el, am vrut numai să arătăm că trădarea este condiția sine-quanon a existenței comunismului. Așa că „epurația" lui Stalin de către „trădători" nu se va putea termina decât printr'un act de trădare pe care să-l facă chiar el!

Astfel, găsim în presa dela Barcelona, următoarele:

„Tribunalul a condamnat acuzatul la o pedeapsă de 9 ani și o zi de îndepărtare din viața socială".

După această logică marxistă și deportații în Siberia vor primi dela Stalin, titlul „de îndepărtați" din viața Moscovei!

NOMENCLATURA PENALA

Justiția din Spania comunistă a hotărît schimbarea vechilor termeni ai codului penal.

RESTABILIREA CULTULUI PARTICULAR

Guvernul din Valencia a anunțat, în scop propagandistic, restabilirea cultului „particular" în zona comunistă. Insă anarho-comuniștii nu-i permit această diversiune. Ei amenință miniștrii; ei amintesc ministrului de justiție că n'a votat constituția Republicii. Ei vorbesc de agresiunea pe care a suferit-o minoritatea bască care apăra în Parlament libertatea religioasă.

Astfel, un ziar comunist dela Valencia, „Murido Obrero", scrie, în numărul său dela 27 August:

„Noi cerem tuturor, în special miniștrilor, puțin respect pentru victimele căzute sub plumbul armelor.

...Pentru aceasta, pentru a evita ca fasciștii să speculeze sentimentele catolicilor, guvernul are datoria să considere ca inoportună propunerea d-lui Irujo, de a se permite restabilirea cultului „particular".

șt. i.

POLITICE

Delegația permanentă liberală

D. DINU BRATIANU va avea o consfătuire cu șeful guvernului în cursul acestei zile, urmând să stabilească ziua când să fie convocată delegația permanentă a partidului liberal.

Șeful georgiștilor la Londra

D. GH. BRATIANU, șeful partidului liberal georgist, va vizita Londra, unde va avea câteva întrevederi cu fruntașii vieții politice de acolo.

Comemorare regală

MAINE, 5 Septembrie, se împlinesc zece ani de când consiliul Societății Națiunilor a comemorat pe Regele Ferdinand I, întregitorul României.

Consfătuiri liberale

D. ION INCULEȚ, care se află în Basarabia, va lua contact cu toți șefii organizațiilor liberale și le va da instrucțiuni cu privire la refacerea cadrelor.

Conferințe ministeriale

IN CONSILIUL de miniștri de ieri s'a hotărît ca încă în cursul acestei luni guvernul să reînceapă seria conferințelor ministeriale provinciale.

Se spune, că prima conferință va avea loc la Cluj.

Inspecții polițienești

ZILELE acestea d. general Barbu Pârâianu va face o mare inspecție în țară. In câteva centre principale d-sa va presida câte o conferință a autorităților de poliție și siguranță.

Vine d. Titulescu

SE ȘTIE cu preciziune, că în primele zile ale lunei Octombrie, d. Nicolae Titulescu va reveni în țară și-și va relua activitatea publică.

Congresul învățătorilor

ASOCIAȚIA generală a învățătorilor din România își ține congresul anual la Oradea Mare. Lucrările vor începe mâine.

Profesorii la Cernăuți

ADUNAREA generală a profesorilor secundari din România, se va ține la 10 Septembrie, la Cernăuți, subt președinția d-lui I. Nisipeanu.

Comitetul permanent maritim

LUNI se deschide ședința comitetului permanent maritim al Înțelegerii Balcanice.

Lucrările comitetului vor avea loc în București.

Scutiri de taxe școlare

MINISTERUL educației naționale a cerut comitetelor școlare din țară să scutească de taxe pe elevii fii de funcționari publici, cari fac dovada că sunt lipsiți de mijloace materiale.

Aeroport comercial

O SUPRAFAȚA de 64 jugăre pământ s'a expropriat din raza comunei Blaj, jud. Târnava-Mică, în vederea amenajării unui aeroport comercial.

D-na Maria Milozi, îndurerata și nemângâiata mamă, anunță parastasul de un an, al scumpului ei fiu

Nicolae Milozi

la Biserica Sfinții Ioachim și Ana, str. Traian și la Cimitirul Sfânta Vineri, azi Sâmbătă 4 Septembrie.

Svârcolirile unor afaceriști

Citim în ziare că parlamentarii moldoveni, membri ai partidului liberal, constituiți în Februarie într'un „bloc", se vor consfătui la Iași.

Ce vor domnii aceștia?

Departe de a se agita pentru promovarea intereselor cetățenilor, cari i-au votat și i-au investit cu mandate de deputați, moldovenii guvernamentali urmăresc scopuri strict personale.

E suficient, dealtfel, să amintim că printre aceștia se numără d-nii Ion Manolescu-Strunga și Nicu Guranda. Primul se svârcolește, fără rezultat, să ajungă, din nou, ministru, iar al doilea tințește un post de subsecretar de stat.

Elevii Mafaldei

„Epoca" d-lui Tantieme vede la orice colț de stradă „surprize politice". Iar când doi miniștri stau de vorbă, ziarul serie, cu literă de-o șchioapă, că „e vorba de o schimbare de regim".

Ieri, de pildă, după consiliul de miniștri, băieții „Epocei", anunțau la ultima pagină, cu bloc, pe trei coloane: „opinia publică așteaptă cu mare nerăbdare comunicatul guvernului, deoarece se crede că asistăm la desfășurarea unei crize ministeriale".

Ce-a fost?

Se știe: consiliul a luat în discuție măsurile excepționale și a hotărît să se reînceapă conferințele ministeriale provinciale.

Flăcăii „Epocei", molipsiți dela patron, ar trebui, pentrucă sunt... gazetari profesioniști, să-și controleze scrisul.

Că altfel, ajung de pomină ca Mafalda d-lui Mihalache.

Mafalda care conduce „Epoca".

Se bucură democrații...

Scriitorul George Mihail Zamfirescu, ajuns nu știm prin ce stranie împrejurare redactor la foaia lui Burăh, consacră trei coloane de proză deplasată cenzurii și stării de asediu. Și dupăce nu-și precizează atitudinea față de măsurile excepționale, sfârșește strigând: „trăiască cenzura".

Păi... da! Să trăiască. Ce s'ar face, altfel, jidanii?

Așa dar, cu toate că strigătul d-lui George Mihail Zamfirescu vrea să fie o ironie, oamenii lui Burăh se bucură că cenzura va continua și după 15 Septembrie.

Se bucură! Că doar is democrați!

Strașnică doctrină, d-lei

Un celibatar dela „Viitorul", care nu a reușit să înțeleagă încă pentruce numele propriu se scriu cu literă mare, face de o vreme'ncoace articole de doctrină politică, socială, religioasă. Cum se pricepe. Și cum îl ajută intelectul.

Iată rândurile acestui domn, pe cari le-am savurat ieri: „parlamentul mijlocește valorificarea elementelor capabile".

Adevărat! Cum ar fi ajuns pe planul actualității ciurucurile societății, cari dorm în Cameră și în Senat, cari se semnează cu ștampila și vin la București cu însoțitori pentrucă habar n'au în ce parte a țării se află Capitala?

Cum?

Numai prin parlamentul care „valorifică elementele".

Strașnică doctrină, domnule!

Explicația unei furii

Fostul prof. sec. Mihail D. Ralea, azi prof. univ., se jeluiește în „Dreptatea" că „furia împotriva partidului național-țărănesc provine din prezența d-lui Mihalache la șefie".

Nu-i adevărat!

Minciună sfruntată!

Furia țării pornește dela faptul că doctorul Lupu, prin partidul național-țărănesc, vrea să comunizeze România, iar d. Virgil Madgearu urmărește reactualizarea vremurilor de tristă amintire, când Sublima Poartă impunea domnitori străini Țărilor Românești.

A, dar poate „Dreptatea" se referă la grupul manist!?

In cazul acesta mărturisește adevărul și numai adevărul!

Fleșcăitul se vrea șef

Un oarecare K. K. Zamfirescu, dușman de moarte al știutorilor de carte, e membru al organizației liberale din Argeș. Pe hârtie, bine înțeles, pentrucă în realitate e agent acoperit al național-țărăniștilor cărora le-a dat concurs în alegerile județene, boicotând lista guvernamentală.

Descoperindu-și calitățile de conducător, acest K. K. Zamfirescu a venit ieri la București cu o ceată de hândrălăi electorali și a dat busna în curtea d-lui Dinu Brătianu.

Șeful partidului liberal a ieșit în pragul ușei și a întrebat, în timp ce d. K. K. Zamfirescu și susținătorii săi se descopereau ceremonioși:

— „Ce vreți"?

— „Păi... șefia dela Argeș"...

D. Dinu Brătianu i-a dat afară din curte cu servitorul, strigându-le:

— „V'ați constituit în bandă? La țărăniști, că acolo-i locul vostru"!

Și K. K. Zamfirescu a plecat fleșcăit ca o prună bătută de brumă, în timp ce ciracii săi îl înjurau printre dinți.

Victor Mocanu

Evaziunile fiscale din Ardeal

— Sancţiunile ministerului de finanţe —

Pe baza raportului d-lui inspector special Cristea şi a raportului anterior prezentat de d-nii C. Simionescu, C. Procopiu, directorul general al contribuţiilor directe şi Eugen Demetrescu, subdirectorul direcţiei timbrului, d. M. Cancicov, ministrul finanţelor, a admis în totul rapoartele d-lui inspector special I. N. Stan asupra evaziunilor fiscale din Ardeal.

In felul acesta vor fi sancţionate toate firmele jidoveşti şi maghiare din Ardeal. Totodată, funcţionarilor ministerului de finanţe, cari şi-au făcut datoria şi totuş au fost calomniaţi de unele ziare din provincie, în frunte cu ziarul „Ecoul" li se dă dreptul să acţioneze în judecată pe calomniatori.

Obiectivi ca totdeauna, constatăm cu satisfacţie, că ministerul finanţelor, în cazul evaziunilor fiscale din Ardeal a luat cele mai juste hotăriri, care sunt rezumate în următoarea rezoluţie a d-lui ministru M. Cancicov:

Văzând expunerea şi constatările ce se desprind din actele de anchetă încheiate de d-nii: Cristu Simionescu, C. Procopiu, directorul general al contribuţiunilor directe; inspector special Cristea şi subdirector Eugen Demetrescu, din care rezultă neîndoelnic, că activitatea organelor de constatare şi impunere de pe lângă administraţia financiară de constatare Cluj, nu s'a îndeplinit cu credinţă faţă de interesele statului, obligaţiunile ce le reveneau în executarea însărcinării de a constata drepturile statului şi a impune pe fiecare contribuabil în raport direct cu puterea sa contributivă, favorizând şi înlesnind evaziunea;

„Considerând, că, după cum rezultă din lucrări, numai în anul trecut, graţie acestei lipse de bună credinţă şi stăruinţă a putut să treacă în autoritate de lucru judecat, impuneri cu mult sub nivelul realităţii veniturilor efective, cauzând astfel statului pagube irepărabile, şi contribuind astfel la înrădăcinarea în rândurile contribuabililor a credinţei, că cei puternici şi cu mijloace de corupţie la dispoziţie se pot sustrage dela îndeplinirea obligaţiunilor fiscale, care rămân să fie suportate numai de cei mici şi slabi;

Având în vedere că este de cea mai strictă necesitate atât pentru întărirea ideei de justiţie fiscală cât şi pentru ordinea morală să se sancţioneze exemplar aceste abateri dela împlinirea îndatoririlor legale a personalului fiscal, tot aşa cum se impune încurajarea funcţionarilor cinstiţi care rezistând corupţiei îşi îndeplinesc cu credinţă şi stăruinţă obligaţiunile în serviciul statului:

DISPUNEM:

Punerea în disponibilitate, la data prezentei decizii, pe baza art. 2 din decretul-lege nr. 2612/937 a d-lor: inspector ARMEANU, administrator de constatare I. POPP, ALEXANDRU GAVRUŞ, şef de serviciu, ION NEGRU, şef de secţie, ION OPRIŞ, controlor, NICOLAE CORCI, controlor, toţi dela administraţia financiară de constatare Cluj.

Totodată dispunem să se plătească câte o gratificaţie de lei 20.000 (două zeci mii) de fiecare, d-lor: Chifor Vasile, Andron Gheorghe şi Iosif Szekely, controlori la administraţia financiară Cluj, cari prin zel, cinste şi pricepere au înlesnit în mare măsură realizarea mai justă şi echitabilă, a drepturilor statului.

S'a descoperit o senzaţională afacere de trafic

cu autorizaţiile streinilor dela ministerul muncii

Principalul vinovat, un gazetar, iar complici, mai mulţi funcţionari ai ministerului muncii

D. Stavri Cunescu poate fi făcut răspunzător în cauză?

La ministerul muncii s'a descoperit zilele acestea una dintre cele mai îndrăsneţe şi mai surprinzătoare afaceri de trafic cu autorizaţiile de şedere în ţară a supuşilor streini, în care este implicat un gazetar şi mai mulţi funcţionari superiori ai ministerului muncii şi asigurărilor sociale.

Afacerea, despre care nu s'a articulat nici un cuvinţel până în prezent (să fie oare din cauza influenţii permanente a unor complicităţi sus puse?) prezintă, pe lângă aspectul său inflamant şi dăunător prestigiului corpului administrativ al unui întreg departament ministerial şi un aspect cu totul inedit.

CAND EGALIZEZI 4 CU 14

Un gazetar dela un cotidian din Capitală, nu are nici o importanţă numele, deoarece dacă nu era acesta se găsea, indubitabil, un samsar ovrei din zecile de astfel de specimene care foesc zilnic pe culoarele ministerului muncii, a solicitat şi obţinut dela d. prof. NISTOR, ministru muncii, o aprobare de prelungire de şedere în ţară, până la un termen anume, pentru patru streini.

Până aici nimic ilegal, deoarece ministerul muncii are dreptul să aprobe personal cererile de prelungire de şedere în ţară a supuşilor streini al căror termen a expirat, bineînţeles respectând anumite dispoziţii restrictive din legea pentru controlul streinilor.

Dar gazetarul, care se bucura până mai eri de cea mai largă solicitudine a d-lui ministru Nistor şi care avea mai multă trecere în minister chiar decât un deputat majoritar, a socotit că poate adăoga, fără a suferi rigorile legii, sub semnătura ministerială, numele încă a 14 supuşi streini, cari urma să fie trecuţi peste graniţă la o dată apropiată.

COMPLICITAŢI SAU INDOLENŢA?

Hârtia astfel falsificată a fost dată în lucru. Şi lucru curios, nici un funcţionar, prin mâna căruia a trecut, mai toţi oameni cu experienţă şi îndelungată rutină, nu a remarcat sau nu a voit să remarce (ceiace echivalează cu un act de complicitate simplă în drept) factura ei anormală.

Dar ceiace este surprinzător şi aproape suspect este faptul că nici d. STAVRI CUNESCU, directorul general al muncii, în sarcina căruia cade serviciul streinilor, nu a remarcat sau nu a voit să remarce (din ce motive numai judecătorul de instrucţie va stabili) factura dubioasă a hârtiei cu cei 18 streini.

Să fi avut d. Cunescu vreun interes oarecare ca hârtia cu pricina să fie perfectată cu orice preţ, călcându-se legea în picioare?

Aceasta este iarăşi în atribuţiunea judelui instructor să o stabilească, deaceia nu voim să insistăm asupra acestui punct.

ŞI BATUŢI ŞI CU BANII LUAŢI

Fapt este că hârtia a fost perfectată în dispreţul legii şi cu apostila d-lui Cunescu, iar streinii au numărat banii (se spune vreun milion) gazetarului traficant.

Afacerea părea că reuşise. Toată lumea era mulţumită.

Dar într'o bună zi, cineva din minister, părându-i-se suspectă aprobarea, a întrebat telefonic pe d. ministru Nistor care se afla la Sinaia dacă a dat în cutare zi şi cutărui domn o aprobare de prelungire de şedere în ţară pentru 18 supuşi streini

Cum era şi firesc, d. prof. Nistor a desmințit. Mai mult, a dat ordin telefonic ca aprobarea să fie imediat anulată.

Ministerul s'a executat.

In faţa noului ordin, organele poliţieneşti au făcut formele pentru expulzarea streinilor prevăzuţi în aprobare.

Supuşii streini n'au înţeles să plătească şi să fie şi expulzaţi. Au alergat, în consecinţă, la Siguranţă şi apoi la minister şi au reclamat că au fost excrocaţi.

PRIMELE CERCETARI

D. P. ALEXANDRESCU-ROMAN, secretarul general al ministerului muncii, sesizat de această senzaţională afacere, a dat ordin să se înceapă cercetări discrete la serviciul streinilor.

Cele constatate au fost probabil, de aşa natură, încât d-sa a sesizat şi Parchetul.

Emoţiunea produsă de descoperirea acestei „afaceri", în care se crede că vor fi implicaţi mai mulţi funcţionari superiori ai direcţiunii muncii, continuă a agita întreg ministerul.

Dar chestiunea vom căuta să o luminăm în numerile noastre viitoare.

I. M.

Un împrumut de 100 milioane

pentru asanarea lacurilor

Casa de economii şi cecuri poştale, a aprobat, „în principiu", un împrumut de 100 milioane lei necesar lucrărilor pentru asanarea lacurilor din jurul Capitalei.

Imprumutul se face de către primărie pe un termen de 5 ani, cu o dobândă de 7 la sută şi va fi garantat cu veniturile uzinelor comunale cari execută şi lucrările de asanare.

Pentru perfectarea împrumutului e nevoie de un jurnal al consiliului de miniştri.

Conferinţa de eri

dela ministerul agriculturii şi domeniilor

Eri a avut loc la ministerul agriculturii şi domeniilor o conferinţă între d-nii miniştri V. P. Sassu, M. Cancicov şi C. Sescioreanu.

Obiectul discuţiilor a fost achiziţionarea terenurilor dela locuitorii musulmani din Cadrilater.

După cum se ştie, majoritatea locuitorilor musulmani vor părăsi Cadrilaterul, pentru a pleca în Turcia, unde vor fi împământeniţi.

Consfătuirea dela Uniunea exportatorilor de cereale

Eri la amiază a avut loc la sediul Uniunii exportatorilor de cereale o consfătuire cu exportatorii de cereale, sub preşedinţia d-lui ap. Negură, ministrul cooperaţiei.

Discuţiile s'au purtat asupra primelor pentru export şi preţului minimal pentru vânzarea grâului.

In viitoarea şedinţă a Oficiului pentru valorificarea grâului, d. Th. Negură va face o expunere asupra chestiunilor discutate în această consfătuire.

Practicau ilicit farmacia...

Ministerul Sănătăţii aduce la cunoştinţă că în urma reclamaţiilor primite, au fost inspectate şi găsite că fac practică ilicită a farmaciei următoarele parfumerii:

BRANOVER RACHEL Str. Uranus 47, BRANOVER BORUCH Calea Moşilor 53, GRUNBERG IOSIF Şos. G-ral Lambru 78, SCHWARTZ IOSIF, B-dul Reg. Alexandru 17, WEHTER I. Calea Griviţei 400; ALEXANDRINA BOTEZ Str. Dr. Felix 67, M. COCORASCU Str. Dr. Felix 43, IŢIC LERNER str. Th. Speranţă 182, ŢOLEA ALEXANDRU, Calea Călăraşi 216, IDEL ROTHŞTEIN Str. Dristorului 16.

Toate au fost sancţionate conform art. 423 din lege cu închidere pe 20—30 zile, iar cele în recidivă cu închiderea definitivă.

Sancţiunile vor fi în viitor şi mai severe.

N. R. — După cum se vede, şi în ramura comerţului de parfumerie tot jidanii ţin recordul şi tot ei calcă legile ţării ospitaliere.

Desbaterile congresului internaţional de antropologie

Ziua II

Eri dimineaţă, au continuat în localul Facultăţii de drept din Capitală desbaterile celui de-al 17-lea congres internaţional de antropologie şi arheologie preistorică.

S'a lucrat în secţiuni.

Astfel, în secţia I (antropologia morfologică şi funcţiunile grupului sanguin), prezidată de d-nii prof. Loth şi Popa, având ca secretari pe d-nii Guido Landra şi Velluda, au ţinut referate d-nii: Fritz, Papelian, Russu, Loth, Pittard, Dimitrescu H., Făcăoanu, Râmneanţu, Necrasov, Bartucs, Kasimir Stalykvov, Stalyknia, Zupanic Nico.

In secţiunea IV (de psihosociologie şi antropologie criminală), prezidată de d-nii dr. G. Paul Boncour (Paris) şi prof. dr. Manuel Lopey Rey (Spania), au ţinut interesante comunicări d-nii: prof. dr. Manuel Lopez Rey tratând despre: antropologia de stat şi dreptul penal; d. prof. dr. N. Minovici, despre: cercetări antropometrice asupra 10 cranii de criminali; d. dr. N. Iorgulescu a vorbit despre: structura constituţională a criminalilor, cu prezentări de documente; d. prof. dr. Tomescu şi dr. S. Constantinescu despre: influenţa maladiilor infecţioase asupra genezei crimei; şi d. dr. N. Iorgulescu, care a tratat despre: terapeutica raţională a delicvenţilor criminali.

Au luat parte la discuţii d-nii: dr. G. Paul Boncour, I. Cantacuzino şi I. Stănescu.

*

După amiază, congresiştii au vizitat oraşul şi muzeele.

Seara, primăria generală a municipiului a dat în cinstea oaspeţilor un banchet la restaurantul parcului Băneasa.

Astăzi este ultima zi de desbateri.

O gravă eroare a d-lui Cancicov

Ministerul finanţelor a dat eri un comunicat în legătură cu o anchetă, care durează de aproximativ un an de zile.

Mărturisim, că hotărirea d-lui ministru Cancicov este uluitoare, deoarece cei ce cunosc cazul marei contravenţii dela Monopolul alcoolului ştiu, că vinovaţii sunt alţii nu d. inspector special Stelian Popescu, care a făcut întotdeauna cinste corpului inspectorilor speciali, corp care până astăzi nu a fost întinat de asemenea măsuri, cum este aceasta:

„D. inspector special Stelian Popescu, depe lângă corpul superior de inspectori speciali ai ministerului de finanţe, în baza art. 2 din decretul lege nr. 2612 din 22 Iunie 1937, a fost suspendat din serviciu cu reţinerea salariului, până la judecarea sa de către comisia de disciplină, înaintea căreia a fost trimis pentrucă s'a făcut vinovat de gravă abatere dela îndatoririle sale profesionale, constând în aceia că, în cauza refacerii procesului verbal de contravenţie a firmelor Em. FRIEDMAN & Com. S. A. şi SOCIETATEA ECONOMICA INDUSTRIALA S. P. A. dându-i-se însărcinarea de a efectua cercetări şi referi, nu a executat absolut nici o lucrare, depunând dosarele cauzei după 5 luni şi jumătate, contribuind prin aceasta să facă posibilă expirarea termenului util înlăuntrul căruia s'ar fi putut reface lucrările, provocând astfel, consecinţe grave şi dăunătoare pentru stat.

Cu acuzarea în faţa comisiei de disciplină a fost însărcinat, din partea ministerului, d. avocat consilier Pascu N., şeful serviciului contencios".

CATEVA INTREBARI

Dacă d. ministru Cancicov a luat această hotărire este oare informat:

De câţi ani durează contravenţiile sus numitelor firme?

Unde s'au făcut rătăcite dosarele acestor firme atâţia ani?

Câţi avocaţi ai firmelor contraveniente s'au interesat la contenciosul ministerului de finanţe de aceste dosare?

Ce măsuri a luat contenciosul ministerului de finanţe pentru a nu se ajunge la situaţia de astăzi?

Dece a fost însărcinat cu acuzarea în faţa comisiei de disciplină tocmai d. N. Pascu, şeful serviciului contencios?

Ce ştie Cristache Simionescu, falsul secretar general al ministerului, despre aceste contravenţii?

Şi ce ştie d. Pascu despre falsul secretar general Cristache Simionescu?

După toate probabilităţile până îşi va da seama şi d. ministru Cancicov, ce gravă eroare a săvârşit şi în ce cursă l-a atras falsul secretar general şi intimul d-sale consilier tehnic Cristache Simionescu, va trebui să mai revenim.

Deocamdată ar trebui lămurită cel puţin poziţia d-lui avocat N. Pascu în faţa acestui caz, pentrucă astfel, poate, se va lămuri poziţia d-lui N. Pascu şi în faţa cazului Cristache Simionescu, în care a dat aviz favorabil falsului secretar general.

Forţele din umbră

ale conflictului chino-japonez

(Urmare din pag. I-a)

In Asia se bat japonezii cu chinezii, în Mediterană se angajează o luptă de continuă suspectare şi învinovăţire neîntemeiată, între marile puteri din apusul Europei.

Presupunând că ar izbucni mâine un conflict armat şi aci, Rusia Sovietică va rămâne în afara lui, acţionând şi mai departe din umbră pentru atingerea scopului final: revoluţia mondială.

Cu fiecare zi se angajează, în Extremul Orient, potrivit unei abile manevrări a forţelor politice comuniste, lupte tot mai înverşunate între armatele celor două ţări cari în cele din urmă vor trebui să ajungă şi formal la o declaraţie de război. In felul acesta Rusia Sovietică scapă de ameninţarea japoneză şi deschide drum larg şi liber propagandei comuniste în China. Un război de lungă durată va prăbuşi China în prăpastia comunismului şi ceiace nu a reuşit să realizeze propaganda stăruitoare a agenţilor internaţionalei roşii în douăzeci de ani, va înfăptui un an de război într'o ţară dezorganizată şi atinsă de plaga descompunerii sociale.

Aşa cum evoluează luptele angajate în nordul Chinei, este aproape sigur că se va ajunge la un război în toată forma.

Provocările la cari sunt împinşi chinezii vor sfârşi prin a exaspera populaţia japoneză care îşi dă seama de superioritatea ei ca naţiune organizată şi armată şi se simte umilită să tolereze agresivitatea unui vecin pe care ştie că-l poate repede şi uşor aduce pe calea raţiunii. Şi războiul va fi declarat. Şi va dura mai mult decât se poate închipui.

Poate că Sovietele speră să se angreneze şi alte state în acest război pentru o şi mai mare reuşită a acţiunii Kremlinului. Şi faptul nu pare exclus deşi are foarte puţini sorţi de a se împlini.

In orice caz, evenimentele din Extremul Orient sunt rezultatul politicii sovietice. Japonia ese târâtă într'un război pe care dacă l-ar fi dorit în acest moment, nu-l concepea decât împotriva Rusiei Sovietice. Kremlinul înregistrează astfel, după războiul din Spania, al doilea succes al politicii lui. Rămâne de văzut dacă aceste succese nu se vor întoarce până în cele din urmă împotriva lui.

Petru Bănescu

Ciocnire între locomotive în Ardeal

O locomotivă izolată a ciocnit în staţia Silhoasa, din Ardeal, altă locomotivă care era gata de plecare spre staţia Lunca.

Ciocnirea a fost provocată de defectarea frânei locomotivei care astfel a scăpat alunecând în pantă.

„Pagubele sunt în curs" — spune telegrama semnată de d. ing. Teodorescu dela inspecţia 2 lucrări.

In atenţia d-lui primar al Sect. IV Verde

Primim spre publicare următoarele:

600 proprietari de pe şos. Grozăveşti şi fundătura Grozăveşti, aduc aminte d-lui primar al Sect. IV Verde de cererea făcută, în nenumărate rânduri, ca şanţurile străzilor să fie desfundate. Altfel, gospodăriile au de suferit pagube, iar viaţa devine insuportabilă în apropierea băltoacelor care se formează la tot pasul şi exală mirosuri fetide.

Toamna se arată timpurie. Numai o hotărâre grabnică a d-lui primar va mai putea fi de folos.

De data aceasta, dreapta cerere a locuitorilor de pe şos. Grozăveşti, va căpăta răspunsul dorit?

Federalizarea uniunilor municipale din Mica Înţelegere

Intre 24 şi 28 Octombrie, va avea loc la Praga, în cadrul serbărilor socolilor, o conferinţă pentru federalizarea uniunilor municipale din statele Micei Înţelegeri.

Din partea Uniunei oraşelor din România vor participa d-nii Al. G. Donescu, preşedintele de drept al Uniunei şi Ioan Roban secretar general.

„FOTOCOPIE"
MARTIN BILINSKI
Magazin creştin. Developează, Copiază, Măreşte, Reproduce. Aparate şi articole pentru Fotagrafi amatori
Calea Victoriei No. 38
Colţ cu Pasajul Majestic
Telefon No. 4.34.15

In ATENŢIA AUTOMOBILIŞTILOR posesori de maşini supracomprimate:

FULGER CU ETHYL (MARCA INREGISTRATĂ) MARCA SUBSTANŢEI ANTI DETONANTĂ ETHIL GASOLINE CORPORATION

POMPELE OSIN Vă oferă BENZINA FULGER cu ETHYL

Randamentul unui motor depinde de raportul de compresiune, adică de raportul dintre volumul cilindrului atunci când pistonul este la începutul cursei şi volumul cilindrului la sfârşitul cursei.

Compresiunea ridicată nu poate însă asigura maximum de randament, decât dacă motorul este alimentat cu un carburant potrivit.

Benzina trebue să ardă în motor, în mod regulat fără a face explozie timpurie, cu alte cuvinte fără a produce fenomenul de detonaţie datorit loviturilor violente pe care le suportă capul pistonului şi pereţii cilindrilor, prin arderea prematură şi neregulată a carburantului.

Fenomenul de detonaţie este nu numai supărător dar şi dăunător motorului pe care îl uzează în cel mai scurt timp.

Detonaţia poate fi înlăturată prin întrebuinţarea unei benzine de cea mai bună calitate, la care s'a adăogat o cantitate determinată de ETHYL.

Aceasta este: BENZINA „FULGER" cu ETHYL carburantul motoarelor supracomprimate.

„DISTRIBUŢIA" a pus în vânzare Benzina FULGER cu ETHYL la următoarele staţiuni din Bucureşti:

Vama Poştei, Piaţa Senatului, Băneasa (Aeroport), Col. Orero, Str. Scaune, Str. Maria Rosetti, Str. Tunari, Grădina Icoanei, Str. Dr. Botescu, Piaţa Victoriei, Piaţa Ferdinand, Piaţa Amzei, „Leonida" (Bul. Tache Ionescu), Garajul Eftimiu (Piaţa Romană).

Deasemenea găsiţi Benzina FULGER cu ETHYL în localităţile: Arad, Buzău, Braşov, Câmpina, Craiova, Cluj, Iaşi, Mediaş, Ploeşti, Snagov, Sinaia Timişoara.

Automobilele cu motoare normale se vor alimenta cu benzina OSIN.

Automobilele cu motoare supracomprimate se vor alimenta cu Benzina FULGER cu ETHYL.

Orice automobil găseşte la staţiunile OSIN carburantul potrivit.

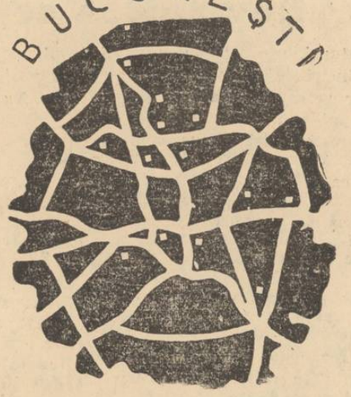

BENZINA FULGER cu ETHYL

Pe urmele fudei

Şi la Tecuci

procentul de profesori jidani este mare

Tecuci, 3. — Intr'un număr trecut al „Poruncii", s'a publicat un articol în legătură cu procentul dezastruos de profesori jidani dela liceul de stat din Bârlad.

Lucrul acesta nu se petrece numai la liceul din Bârlad, ci şi la liceul „D. Sturza" din Tecuci.

Procentul de profesori jidovi cari trebue să dea hrană sufletească elevilor români se repetă în aceaşi proporţie, ca şi la Bârlad. Lista dascălilor perciunaţi este următoarea:

1) IŢIC MAYER, profesor de latină; 2) KLUGER ŞTRUL, predă germana şi elina; 3) GABOR IACOB, predă geografia; 4) LITMAN BERCU, predă filozofia şi dreptul.

Dascălii de naţionalitate română, sunt în număr de 7 la obiectele principale. Deci procentul circumcişilor este de vreo 37%.

Astăzi, când atâţia tineri români stau cu diplomele în buzunar, aceşti perciunaţi se lăfăesc predând câte două obiecte principale. Cel fel de educaţie pot să infiltreze în sufletele tinerilor vlăstare aceşti fanatici ai talmudului?

Toţi aceşti idovi părtinesc cu nerusinare pe conaţionalii lor şi caută să afunde pe elevii români.

Dacă forurile competente nu vor lua măsuri s'ar putea să vedem în curând un rabin predând ore de religie la liceul „D. Sturza".

Un şef de post care îşi face de cap

Piatra-N., 3. — Una din măsurile luate de partidul Naţional-Creştin, în jud. Neamţ, pentru luminarea poporului, a fost de a pune la îndemâna populaţiei dela sate ziarele româneşti. Astfel, pr. JIGAU, din Buhuşi, a însărcinat pe lăncierul Gh. Todiraş, de a merge prin sate pe o rază de 20 km., spre a distribui ziarele „UNIVERSUL", „PORUNCA VREMII", „FRONTUL", „APARAREA NAŢIONALĂ" şi altele.

In timp ce susnumitul locuitor vindea gazete din care şi el îşi câştiga existenţa, a fost prins de şeful de post din Costişa, care l-a arestat şi i-a confiscat şi gazetele.

In faţa acestei agresiuni, întrebăm: a dat ministerul de interne vre-o dispoziţiune în acest sens organelor subalterne? Are interes ministerul de interne ca poporul să nu citească gazetele spre a se lumina şi a mai eşi şi el din bezna satului?

Noi credem că nu, şi sperăm că se vor lua măsură.

Achitarea unor legionari la Chişinău

Chişinău, 3. — In faţa Curţii de apel, secţia II a venit spre judecare procesul legionarilor Vasile Chiparis, pictor Răileanu Eugen, Costiniuc Trifan, Enicer Nicolae, Donţov Timoftei, Gulinschi Theodor şi Plotnicov Nicolae.

Din actul de acuzare se vede că în anul 1934—13 Noembrie susnumiţii legionari au fost îmbrăcaţi în cămăşi verzi la târnosirea bisericei din comuna Cotiugenii-Mari din jud. Soroca, biserică ridicată de dânşii.

La această târnosire au luat parte toate autorităţile civile şi militare, slujba religioasă fiind oficiată de I. P. S. Episcopul Visarion Puiu.

După solemnitate numiţii legionari s'au îndreptat în cântece spre oraş dar pe drum au fost arestaţi şi deferiţi justiţiei

Tribunalul Soroca în prima instanţă a condamnat pe numiţii legionari la 2 luni închisoare; dar în contra acestei hotărîri s'a făcut apel.

Curtea de apel din Chişinău formată din d. Crivăţ, preşedinte şi d-nii Sava şi Pane membri, fotoliul ministerului public fiind ocupat de d. procuror general Tănăsescu, în urma pledoariei avocatului creştin Leon Bosie, care în cuvinte frumoase a arătat că aceşti tineri cari au făcut o faptă atât de înălţătoare zidind o biserică, nu pot fi socotiţi ca infractorii de rând, cu atât mai mult cu cât cămăşile verzi nu prezentau o uniformă, neavând pe ele un semn distinct, a admis apelul legionarilor, achitându-i.

PALATUL JUSTIŢIEI

FALSURILE CU PERMISELE DE LIBERA PETRECERE

Siguranţa generală era de mult informată că se fac falsuri cu permisele de liberă petrecere a străinilor în ţară, cu atât mai mult cu cât, pe neaşteptate străinii expulzaţi căpătau permise în ciuda autorităţilor care nu ştiau prin ce imprejurare au putut intra în posesiunea acestora.

Zilele trecute însă a fost dat ca cercetările să fie încununate cu succes. Captura a fost jidanul MORITZ WEXLER zis PUIU VERA, care proceda sistematic în falsurile pe cari le făcea. Obţinea aprobarea de şedere în ţară a unui străin, făcând petiţia ca din partea vreunei fabrici. După aprobare ştergea cu clor numele „clientului" şi adăuga alţi „clienţi" cari nu puteau obţine prea uşor prelungirea şederii în ţară, unii fiind chiar expulzaţi.

In al doilea sistem înlocuia numele solicitantului numai cu un alt client care avea dificultăţi cu obţinerea permisului. Arestat în culmea activităţii, ieri i-a fost confirmat mandatul de arestare emis de cabinetul IV instrucţie de către Tribunalul Ilfov secţia IV-a, în completul d-lor: Al. Vasilescu, preşedinte, Vlad Giroveanu, judecător şi Paul Boscu, procuror. Totodată d. judecător Mitulescu, titularul cabinetului IV instrucţie, a dispus să fie audiaţi ca informatori d-nii: IANCULESCU, care se dădea drept deputat, MARES, IORGULESCU, DRAGOMIR, VLADESCU şi deputatul CRACIUN ŞERBĂNESCU, pentru a clarifica aceste falsuri prin cari mulţi indezirabili au reuşit să rămână în ţară.

VASILESCU LA PATRAT

D. procuror Păcuraru a deschis acţiune publică pentru răniri prin imprudenţă şi distrugere trimiţând lucrările Cabinetului 9 pentru cercetări, în contra lui Remus Vasilescu, conducător de autobuz al S. T. B.-ului care, în ziua de 30 August, pe şoseaua Bucureşti-Ploeşti, a tamponat pe motociclistul Paul Vasilescu, rănindu-l.

CU TRAMVAIUL LA DEPOU

D. procuror Vasilescu-Bucium a dat rechizitoriu, trimiţându-i în faţa Judecătoriei 6 pe Rosa Roland-Herman şi Otto Schwari cari, urcându-se în tramvaiul 12 pentru a merge spre Bellu şi fiind duşi la... depoul Şerban Vodă au lovit personalul S. T. B. şi au spart un geam la tramvai. (Doar plătiseră oamenii biletul!)

EPILOGUL VARVERIADEI

D. judecător LAZARONEANU, titularul Cabinetului II Instrucţie a semnat ieri ordonanţa definitivă prin care trimite în judecată, sub stare de arest, pe MENELAS VARVERIS, autorul fraudelor de milioane dela Administraţia financiară a sectorului IV Verde, trimiţând totodată în judecată, în stare de libertate, pe toţi ceilalţi implicaţi în aceste fraude: MISU SANDOR, GERSON GOLDSTEIN zis Claudian, ELISABETA TOMESCU, AURELIA ALEXANDRESCU GLOD şi av. FILIP GRECU, terminându-se astfel şi cu acest jaf al banului public săvârşit şi din lipsa controlului celor în drept.

JIDANUL STERN

D. procuror PACURARU a deschis acţiune publică contra jidanului S. Stern, doctorul provocator de avorturi mortale, punând concluzii pentru arestarea lui şi înaintând lucrările Cabinetului IV pentru facerea cercetărilor.

O versiune lansată de jidan este că victima, Matilda Caroveanu, l-a rugat să-i provoace avortul. Probabil că mai târziu va spune că tot victima l-a rugat s'o şi omoare.

JIDAN HOŢ

D. procuror Păcuraru a dat rechizitoriu de trimitere în judecată a jidanului HASCAL BLUMER zis Blumer Haim Hascal care primind aparate de radio dela d-nii ing. Th. Weiss, ing. Emil Candrea şi Giusepe Matzian şi le-a însuşit fără a le mai restitui, deşi a spus că le ia doar pentru... încercare.

TRIBUNALUL JUD. ARGEŞ

Extract

D. Decebal Dristorian, proprietar din Bucureşti, a cerut convocarea creditorilor săi Max Ştefănescu Zănoagă, Alexandrina Cireşeanu, Jean Pherichide, Banca Cerculuí Comercial şi Industrial, Pompiliu Antonescu, Louis Antier din Bucureşti, Banca Creditului Comercial din Piteşti şi Pompiliu Ştefănescu din Piteşti, pentru radierea menţiunilor luate asupra proprietăţei sale din com. Teiu din Vale, Argeş.

Termen la 23 Septembrie 1937.

Făcut pentru a fi publicat în ziar conf. art. 27 legea conversiunei.

Grefier, *Ioan Tatomir.*

D. Al. D. Matak înlătură firmele româneşti

dela licitaţiile primăriei de Verde

La o singură licitaţie s'au dat lucrări numai la firme jidoveşti sau venetice

D. Al. D. Matak, primarul sectorului IV (Verde), din porunca d-lui dr. I. Costinescu, nu ne-a mai trimes nicio notificare. Omul nu va mai fi voit să dea bani pe timbre.

In acelaş timp, „Jupin Jac" — cel cu biciul într'o mână şi sorţul în alta — nici nu ne-a răspuns la întrebările noastre precise în ce priveşte întreprinderile sale personale şi camuflate.

Pentru azi vom arăta încă un matrapazlîc ciudat petrecut destul de recent la primăria din Verde, tot sub obladuirea d-lui Al. D. Matak.

Este vorba de lucrările de instalaţii necesare şcoalei primare „Elena Colonel Ciovici"—o donaţie făcută primăriei prin intermediul unui francmason despre care vom vorbi la vreme —, şcoală construită în bulev. Basarab.

O LICITAŢIE ANULATA

Primăria de Verde a cerut ministerului de interne să-i aprobe să angajeze lucrările prin bună-învoială pentru a se câştiga timp, campania fiind înaintată.

Acest lucru s'a întâmplat în Mai.

Abia după trei luni, s'au făcut publicaţiile de licitaţie pentru ziua de 17 August.

S'au prezentat vreo 20 concurenţi.

Se vede treaba că numărul mare de concurenţi, n'a convenit d-lui Al. D. Matak, care prezida comisia de licitaţii şi care şi-a adus aminte că ceruse ministerului de interne învoirea să dea lucrările şi prin bună învoială.

Aşa fiind, d. Al. D. Matak a amânat licitaţia pentru 1 Septembrie.

S'au făcut din nou publicaţii cu menţiunea că:

„Doritorii a lua parte la această concurenţă, se vor prezenta în ziua şi ora fixată cu garanţiile legale".

Nu s'a specificat că la această concurenţă vor fi invitate anumite firme, după anumite criterii.

In ziua de 1 Septembrie s'au prezentat peste 20 concurenţi.

La ora 11 comisiunea s'a constituit şi un gardian a fost postat la uşă cu consemnul de a nu permite decât intrarea în sală a următorilor:

1. Firma Sulzer.

2. Inginer Isel.

3. Simon Glück.

4. Inginer Bernachy.

5. Firma „Igeme" (ing. „Lupescu")

şi alţi câţiva cuprinşi în tabloul firmelor invitate.

Pe sală se aflau un număr însemnat de ingineri români cu firme româneşti de specialitate cari lucrează curent la instituţiile de stat.

Gardianul dela uşă le-a împiedicat intrarea în sală ca unii ce nu erau trecuţi pe tablou!

A urmat desfăşurarea programului:

Lucrarea de calorifer la circa 3 jum. milioane a fost adjudecată firmei Sinigalia, care anul trecut a montat la liceul din Ploeşti instalaţia cu ţeavă veche.

Lucrările de instalaţie electrică şi sanitară în valoare de circa un milion, le-a luat jidanul Simon Glück.

Nici un român n'a obţinut vreo lucrare din cele trei.

MINISTERUL DE INTERNE N'ARE NIMIC DE SPUS?

Nu crede autoritatea tutelară, că d. Al. D. Matak ar trebui întrebat pentru ce n'a respectat legea contabilităţii publice care nu permite lucrări prin bună învoială decât până la 300 mii lei şi nu în valoare de 4 milioane jumătate?

Era neapărată nevoie să fie preferaţi jidanii şi întreprinderile jidoveşti în locul inginerilor români?

Şi, mă rog, chestia asta a făcut-o d. Al. D. Matak sau Dem. D. Matak?

O adunare camaraderească a promoţiei 1907, liceul Traian din T.-Severin

T.-Severin, 3. — *Pe ziua de 9 Sept. a. c., la liceul „Traian" din localitate se vor întruni toţi elevii promoţiei 1907, pentru a sărbători cei 30 ani de absolvire ai cursului secundar, promoţie care are în frunte pe d. avocat Ilariu Mihail, decanul baroului de Mehedinţi.*

Un congres mondial al meseriaşilor

Se va aduce în discuţie chestia uzurpatorilor meşteşugărimii române?

In cursul lunei Noembrie se va ţine la Tokio un mare congres al meseriaşilor din lume. Guvernul japonez a invitat, prin ministerul de externe, şi pe d. ILIE P. CALCIU, preşedintele Uniunei Camerelor de muncă din România.

E nemerit să subliniem, în vederea acelui congres, câteva adevăruri dureroase, cari să fie luate în discuţie şi să se adopte o rezoluţie eficace cu privire la remedierea lor.

In ultima vreme şi-a făcut apariţia în ţară la noi o seamă de pezevenghi, cari falsifică certificate şi se prezintă, apoi, la licitaţii publice, în posturi de meseriaşi, cerând lucrări. De multe ori isbutesc. Şi iau pâinea dela gura adevăraţilor meşteşugari. Iar când sunt, eventual, descoperiţi, uzează de intervenţii şi-şi desăvârşesc planurile.

Certificatele de meseriaşi ale acestor derbedei, cari nu au niciun legătură cu muncitorimea, sunt o adevărată pacoste.

Ce măsuri se iau împotriva falsificatorilor?

Nici una! Drepturile meseriaşilor sunt uzurpate.

In schimb, aiurea aceşti tâlhari sunt condamnaţi la moarte.

Credem, că preşedintele Uniunei Camerelor de muncă din România ar face un real serviciu meşteşugarilor calificaţi dacă ar aduce în discuţie la congresul dela Tokio această chestiune şi dacă ar stărui să se adopte o rezoluţie cu ajutorul căreia să se pună capăt şi la noi acestor banditisme.

Informaţii

❖ D. profesor ST. N. CORBEANU dela şcoala normală de învăţători „Carol I" din Câmpulung-Muşcel, acordă două burse şi două costume de haine la 2 elevi din clasa V-a normală.

Pentru ocuparea acestor burse pot concura elevii bursieri normalişti dela oricare şcoală normală.

Examenul va consta din o lucrare scrisă la matematică, din materia clasei IV-a.

Concursul se va ţine la Câmpulung în ziua de 7 Septembrie 1927.

❖ SE ADUCE la cunoştinţa tinerilor premilitari ai subcentrului nr. 28 P. P. Municipal Bucureşti din calea Griviţei nr. 56, şcoala Marele Voevod Mihai, de sub comanda d-lui sublocotenent Iliescu-Marsilieni G. Ioan, că, începând de Duminică, 5 Septembrie a. c., se reiau obişnuitele şedinţe de pregătire premilitară. Adunarea se va face la ora 7 precis în curtea şcoalei când vor fi prezenţi şi toţi instructorii grade inferioare.

❖ *RASPUNZAND numeroaselor cereri ce i se prezintă pentru a elibera bilete de călătorie bolnavilor ce părăsesc spitalele, ministerul sănătăţii face cunoscut că nu poate elibera asemenea bilete.*

In consecinţă, orice cerere de acest fel se va adresa comunei de apartenenţă.

Zilnic sosesc mătăsuri şi ştofe pentru rochii şi Mantouri la VOICULESCU, *str. Lipscani 75,* Etaj. intrarea Băcani 2, Telefon 4.18.59.

Tragedia sfintei noastre Biserici

O biserică în mijlocul Bucureştilor,

fără altar, fără icoane, fără preot

Biserica Scaunelor-Vechi, veche de trei sute de ani, zace părăsită cu zidurile ameninţând să cadă

Spitalul Colţea e mărginit de bulevardul I. C. Brătianu, bulevardul Regele Carol I şi strada Teilor adică atât cât a mai rămas din vechea stradă care, în cea mai mare parte, a devenit Vasile Lascăr. Intre strada Teilor şi bulevardul Domniţei se află STRADELA SCAUNE.

Atât a mai rămas — nici o sută de metri — dintr'una din cele mai vechi mahalale ale Bucureştilor pomenită în Arhive de pe vremea lui Radu-Vodă Şerban, adică de prin 1609.

Era locuită, după documentele vremei, de o întreagă seamă de vrednice familii boereşti ca Isvoranii, (al căror nume îl mai întâlnim, nu ştim dacă având vreo legătură, în cartierul Gramont: Strada Isvoranu), Popeştii, Morişanii, Lămoteştii — după înşirarea lui Ionnescu-Gion.

Numele mahalalei se trăgea de la acele numeroase Scaune *ale măcelarilor bucureşteni cari-şi făceau negustoria aici lângă gârla Bucureştioara care se vărsa în Dâmboviţa, după ce mai trecea pe lângă „Pescăria-Veche".*

In veacul al 18-lea, aveau locuri şi case în mahalaua Scaunelor, *banul Constantin Creţulescu, Mănăstirea Sf. Ion dela Focşani, Lehliu, Sfânta Mitropolie şi, deasemeni, măcelarii cu SAPUNARII CARI ZIDISERA, PROBABIL, ŞI BISERICA, poate mai înainte de veacul al 17-lea.*

Pe la 1769, în mahala se mai găseau oboarele de vite ale măcelarilor şi deci şi ceiace mai rămăsese din SCAUNELE lor pustiite, în mare parte, de focul cumplit dela 27 Februarie 1739.

Azi, cum spuneam mai sus, n'a rămas din mahala — şi nici nu avem pretenţia să fi rămas oboarele de vite!— decât cei o sută de metri ce formează STRADELA SCAUNE.

BLOCKHOUSE-URI, JIDANI ŞI BENZINA

Pe locurile boerilor de altă dată, s'au ridicat câteva blockhouseuri, locuite în bună parte de o populaţie jidovească, populaţia care, din Văcăreşti şi Dudeşti, unde nu mai are loc, emigrează spre centru strecurându-se întocmai cum s'a strecurat şi altădată în cartierele de unde pornesc şi cari au fost pe vremea boerului Popescu şi Clucerului Udrican, curat româneşti.

Mai găsim un depozit de materiale de construcţie în mijlocul străzii, câteva butoae cu smoală, cu nu ştiu care destinaţie, un mare post pentru benzină al jidanilor dela „Distribuţia" şi... o BISERICA.

Biserica Săpunarilor

sau Scaunele Vechi

O sfântă Biserică creştină ortodoxă.

Dacă ruşinea Bucureştilor şi a întregii ţări creştine ar avea nevoie de o simbolizare, apoi, fără îndoială, trebue aleasă ceiace a mai rămas, zidurile ce stau să cadă, din ceiace ce-a fost BISERICA SĂPUNARILOR sau SCAUNELOR VECHI despre care aminteşte un document dela 1675 şi de zidirea căreia mărturiseşte inscripţia săpată în piatră la 1795 şi aşezată deasupra uşii de fier ruginită a cărei chee se află la cineva, nimeni nu ştie la care domn inginer, care ar fi însărcinat să repare ce a mai rămas!

Cu hramul Adormirei Maicii Domnului nostru Iisus Hristos, construită, probabil, la inceput din lemn, ca mai toate bisericile Bucureştilor, BISERICA SCAUNE ar fi durată pe locul bătrânului Cernica, mare vornic în prima jumătate a veacului al 17-lea.

Istoricii o socotesc ca fiind fundată chiar dela 1611 şi fără îndoială una din cele mai vechi biserici ale Bucureştilor.

SFINTE ZIDURI CE STAU SA CADA

Din sfânta Biserică, cu hramul Adormirea Maicii Domnului, nu putem spune că au rămas nici măcar zidurile. Crăpate pe laturile ce formează braţele crucii (baza oricărei biserici creştine), zidurile, rămase fără tencuială, ameninţă să cadă în aşteptarea domnului inginer delegat cu efectuarea reparaţiilor, peste magazia de lemn, în care o femee mestecă la vremea mesii, într'un ceaun, o biată fierturâ...

Din toată frumuseţea de altă dată a bisericei — pentru că frumuseţea a supravieţuit îndărătnică împotriva nepăsării omeneşti — n'au rămas decât colonele dela intrare asemănătoare celor dela Sfânta Patriarhie.

Judecând după astuparea arcadelor dintre coloanele din partea stângă a intrării, ruinarea acestei biserici nu trebue imputată numai generaţiei de azi şi nici celei de dinainte. Astuparea arcadelor e făcută cu cărămizi subţiri din acelea ce-au servit chiar la zidirea Bisericei, ceiace arată că mutilarea a început încă de acum vreo sută de ani când se mai fabricau astfel de cărămizi.

Acoperişul bisericei, la inceput, probabil de plumb, aşa cum a fost şi acela al Sfintei Mitropolii, a fost înlocuit — la nu putem şti care încercare contimporană de reparaţie — cu carton gudronat care însă n'a putut rezista intemperiilor, în aşa fel încât, azi, cheresteaua cupolei e prăbuşită în interiorul din care N'A MAI RAMAS NIMIC — ABSOLUT NIMIC.

PARC'AR FI TRECUT BARBARII!

S'ar spune că peste această foarte frumoasă biserică de acum trei sute de ani, s'a abătut o cumplită pustiire, că tunurile au bătut zidurile şi că toţi necredincioşii au devastat-o.

Din lemnăria Catapetesmei — a rămas doar urma frumoasei sculpturi de altădată şi pe câteva panouri abia se mai disting chipuri de sfinţi acoperite nu de patimă, ci de murdărie — da, de MURDARIE.

In mijlocul bisericei două mese schiloade înalte şi mici în care se vor fi înfipt luminările...

Atât!

Nici urmă de geamuri la ferestre. De altfel, afară de ferestre. Cine să se fi ocupat de ea? Preotul? Care?

E peste putinţă ca biserica Scaune — de care se îngrijeşte azi — cumplită derădere — comisiunea monumentelor istorice — e peste putinţă, zic, să aibă vreun preot azi, cum, de altfel, de foarte multă vreme n'a intrat preotul în ceiace va fi fost sfântul altar.

Din sfânta biserică a SAPUNARILOR sau SCAUNELOR-VECHI — care poartă scris pe exteriorul zidului cifra mare No. 2 — fiindcă No. 2 are Biserica pe „Stradela Scaune" — a rămas o fantomă.

Vedenii din lumea care-a fost

Neputând da peste „domnul inginer" — cel cu reparaţiile, — care, ca unul ce avea cheia bisericii, îmi putea înlesni intrarea, a trebuit să aştept seara.

S'a nimerit să fie o noapte cu lună.

Stradela Scaune nu e străbătută noaptea decât de automobilele cari se aprovizionează cu benzină dela depozitul jidanilor.

Am întors băţul cu un cui la mijloc care ar fi să fie lăcât la ceiace, deasemeni, ar fi să fie poartă din ceiace comisiunea monumentelor istorice trebue să creadă că sunt uluci!

Am mai vizitat ruine, noaptea. Tot felul de ruine. De cetăţi, casi de castele. Le-am vizitat pe nopţi cu lună sau fără, iarna şi vara, pe vreme liniştită sau turburată, aşa cum afurisitul meşteşug mi-a cerut.

Mărturisesc, însă, că niciodată n'am avut impresia de a păţui o fără-de-lege ca în acea noapte când, în lipsa inginerului cu cheia — m'am hotărît să pătrund în sfânta Biserică a Trecutului, hoţeşte, prin gaura căscată în zidul din care fusese, de câte zeci de ani, smulsă cercevaua ferestrei.

Tresăream, deşi sărmanul de mine nu intrasem decât într'o biserică pustie. Am sărit zidul şi am căzut pe lespedele bisericei urmărit de raza iscoditoare a lunei...

Ecoul căderii trupului şi cărămizilor rostogolite a făcut ocolul bolţilor sparte.

Deasupra, prin spărtura acoperişului se vedeau licărind stelele, nedumerite la toate năzbâtiile ce se pot petrece pe zăpăcitul nostru pământ.

Am prins să fac câţiva paşi.

Nu ştiu de ce, dar par'că simţeam în jurul meu plutind în aer aripi nevăzute. Aşteptam ca din stranele în care acum trei sute de ani stăteau Isvoranii, Merişanii, Creţuleştii — să se ridice, întrupate, duhurile celor ce-au fost cândva boeri mari ai ţării, negustori creştini. Le aşteptam să le văd păşind într'o sfântă noapte de denie spre altar şi, în dreptul sfeşnicilor împărăteşti, aşteptam să văd preotul învestmântat în odăjdiile de sărbătoare, aşteptam să apară icoana făcătoare de minuni, alături de Sfânta Evanghelie şi par'că auzeam glas straniu rostind înainte ca slujitorul lui Dumnezeu, să împartă anafura boerilor de toată starea, negustorilor de toată mâna şi bietei prostimi de totdeauna:

Pace vouă, tuturor!

Pace vouă?

Cui?

— Lumii de azi nepăsătoare, ticăloasă şi nevrednică. Lume la îndemâna tuturor veneticilor. Lume care lasă să se macine cel mai vechi altar al Mântuitorului fără să caute să îndrepte nepăsarea lumii de ieri?

Nepăsător, chiar eu, care calc pe lespedele ce-acopăr mormintele sfinte, pentru că sunt mormintele neamului?

Şi umilit — mă întorc pe acelaş drum urmărit de chipul unui sfânt încă rămas zugrăvit deasupra unei strane care cu braţele depărtate de trup şi mâinile întoarse, par'că vrea să mă întrebe:

— Ce cauţi aci, unde nu mai vine nimeni?!

Dinu Dumbravă

In cazurile bolilor de stomac nervoase, crampelor, la stări spasmolitice, precum şi la dureri de cap nervoase, insomnie, cauzate de greaţă şi de turburări digestive s'au obţinut după multe cercetări atât în clinicele din ţară cât şi din străinătate, cele mai frumoase rezultate cu renumitul preparat american „GASTRO D".

„Gastro D" se află de vânzare la farmacii şi droguerii.

ULTIMA ORĂ

Guvernamentalii şi situaţia politică

După consiliul de miniştri de eri. O revenire la realitate. Atitudinea şefului partidului faţă de pretenţiile nemăsurate ale tinerilor ambiţioşi

Guvernamentalii s'au lămurit în sfârşit asupra soartei guvernului. Cei ce sperau şi nu se sfiau să o anunţe şi altora, că actuala guvernare se va prelungi dincolo de toamnă, au avut prilejul să constate după consiliul de miniştri de eri, că situaţia reală este cu totul alta.

Confidenţele făcute membrilor cabinetului, de către primul ministru, în acest consiliu, cu privire la situaţia politică, au fost de natură să convingă şi pe cei mai necreduli, că în toamnă guvernul se va retrage.

De altfel d. Gh. Tătărăscu, care s'a dovedit un om politic atât de abil, nu s'a gândit un singur moment că ar putea împinge guvernarea d-sale dincolo de un termen pe care simţul politic i-l arată ca absolut necesar retragerii sale. Că d-sa mai speră încă să găsească o modalitate de a juca un rol şi în guvernarea viitoare, este altceva. Dar formal, guvernul se va retrage în opoziţie în cursul lunii Octombrie.

CAMPANIA DE PREGATIRE IN VEDEREA ALEGERILOR GENERALE

Miniştrii aflători în consiliu au primit dispoziţii precise pentru începerea unei intense campanii de pregătire a platformei de opoziţie, grăbind lucrările în curs şi insistând faţă de massele electorale, asupra realizărilor guvernului.

In acelaş timp şeful partidului liberal a luat măsuri prin secretariatul general al partidului, ca toate organizaţiile judeţene să se pregătească în vederea alegerilor generale. In acest sens s'a luat în examinare situaţia din unele organizaţii în cari persistă disensiuni, hotărîndu-se să fie chemate la ordine toate elementele de dezordine ce lucrează împotriva intereselor şi unităţii partidului şi mergându-se până la excluderi faţă de aceia ce nu se vor supune dispoziţiilor centrului.

Se va căuta o formulă de împăcare a celor două tabere din organizaţia de Ilfov şi nu se va mai face nici o schimbare în celelalte organizaţii. Ambiţioşii ce bat fără de nici un drept la uşile posturilor de comandă, vor fi sacrificaţi, şeful partidului nemaiînţelegând să lovească în solidaritatea organizaţiilor judeţene, prin sacrificarea elementelor încercate şi cu frumoase state de serviciu în partid.

Este semnificativă atitudinea luată în această privinţă de d. Dinu Brătianu faţă de o pretinsă delegaţie a organizaţiei de Argeş care cerea, nici mai mult nici mai puţin decât înlocuirea actualului şef al organizaţiei judeţene, printr'o tânără şi notorie nulitate ce şi-a făcut o specialitate din cumularea de situaţii gras retribuite din bugetul statului. Şeful partidului liberal a respins pur şi simplu pretenţiile tânărului titanozaur şi i-a atras atenţia că sunt limite peste cari nu se poate trece.

Rep.

Starea sănătăţii d-lui Massaryk este liniştitoare

Praga, 4 (Rador). — Intreaga presă cehoslovacă urmăreşte cu o excepţională atenţie evoluţia boalei d-lui Masaryk. Ziarele publică numeroase amănunte medicale, care reflectă profunda emoţie trezită în ţară de ştirea că starea sănătăţii primului preşedinte al republicii cehoslovace s'a agravat.

Ziarele relevă deasemeni semnele de călduros interes arătate de străinătate, faţă de persoana preşedintelui eliberator, în perioada de încercări prin care a trecut,

*

Praga, 4 (Rador). — **Buletinul medical publicat ieri la ora 9 dă un pronostic mai liniştitor asupra stării sănătăţii preşedintelui Masaryk.**

Fostul şef al statului a petrecut o noapte bună, şi-a recăpătat pe deplin cunoştinţa, iar respiraţia a redevenit normală.

Preşedintele îşi exprimă chiar dorinţele prin fraze scurte.

Groaznică corupţie!

Jidanii pun la cale prostituarea ţării prin cea mai odioasă corupţie. Toate partidele politice democratice la anexa lui Izrael. Spionaj şi teroare bolşevică

— Ce e cu bestia Petre Petrescu. —

Intreaga opinie publică românească este profund revoltată de îndrăzneala fără margini, la care au ajuns jidanii. Mai toate scrisorile pe care le primim exprimă vehement această indignare. Foarte multă lume se întreabă : Cum este cu putinţă ca jidanii să-şi piardă într'atât mintile şi să provoace conştiinţa românească, în chiar momentul în care instinctul lor de conservare ar trebui să-i sfătuiască la o atitudine de maximă conciliantă?

Noi răspundem : mintea aceasta a conciliantei, jidanii n'au avut-o niciodată. Prezenţa lor între noi a fost în permanenţă o provocare.

Chiar acum după ce i-am demascat nu se astâmpără. Nu renunţă la planul lor scelerat.

Dovadă: cu toate desminţirile date de secretarul general al comunităţii jidăneşti... d. „HORIA CARP", ieri au continuat apelurile şi strângerile de fonduri pentru combaterea antisemitismului.

Intrebăm şi cerem să ni se răspundă, dacă este sau nu adevărat că în cursul zilei de ieri un jidan AFTALION a cutreerat băncile şi întreprinderile jidoveşti din Capitală, ridicând sume importante dela Banca Comercială „Română", dela „Banca Cornea" şi dela „Distribuţia". Intrebăm deasemeni dacă e sau nu adevărat că doi jidani: PENCAS şi MEYER au plecat, unul în Moldova, altul în Ardeal, spre a colecta sume pentru fondul de luptă împotriva mişcării naţionale.

Şi întrebăm însfârşit, dacă este sau nu adevărat că până ieri la prânz sumele strânse au ajuns la 215 milioane.

Sinistra perfidie judaică

Işi fac o proastă socoteală jidanii, dacă îşi închipue că mai pot conta pe naivitatea, pe prostia indiferenţii româneşti.

Suntem în măsură să cunoaştem tot planul infam al jidanilor, pus la cale pentru prostituarea ţării prin corupţie.

Am dezvăluit ieri ce se petrece la „Adevărul" unde stă gata să se reverse veninul calomniei împotriva conducătorilor presei şi mişcării naţionale.

Demascăm azi ţării şi latura perfidiei judaice. Este vorba de sforţările pe cari jidanii le fac spre a încheia, cât mai curând şi cu orice sacrificii materiale, blocul forţelor de stânga, marxiste.

Şi spre a nu se spune că facem afirmaţii gratuite, precizăm că avocatul jidan COHEN, fostul şef de Culoare dela Negru, al partidului radical-ţărănist, a primit ordin să stăruie pe lângă d. Iunian şi să-l determine să ajungă, dacă nu la o fuziune, la un cartel electoral cu naţional-ţărăniştii: Şi dacă nu este adevărat că d. Dem. Dobrescu a primit două delegaţii de jidani din Capitală cari au venit să-l câştige pe fostul primar general pentru aceiaş stăruinţă pe lângă d. Iunian.

TEROAREA JUDAICA

Lucrurile nu se opresc aci. Merg mult mai departe şi mai grav. Nu putem spune tot ce ştim. Va veni însă vremea să facem dezvăluiri complecte.

Să spună însă Siguranţa noastră generală, dacă nu ştie că jidanii au întins o vastă reţea de spionaj, asupra tuturor fruntaşilor noştri naţionalişti. Nimic nu se face, nici o mişcare, nici o întrevedere între conducătorii noştri naţionalişti, nu are loc, fără ca de ea să nu ştie jidanii. Intrevederi şi informaţiuni cari se transmit mai departe la nişte urechi şi la nişte ochi cam mongoli, cari sunt foarte atenţi la tot ce se petrece în tabăra naţionalistă, ostilă bolşevismului de peste Nistru.

Se înşală jidanii, grangurii kahalului din Bucureşti, dacă îşi închipue că noi nu cunoaştem toate ticăloşiile lor şi că nu vom reacţiona foarte curând.

DAR BESTIA ?

Dar revenind la bestia Petre Petrescu, pe care n'o putem despărţi de nemerniciile Kahalului, din al cărui ordin a lucrat, când a ofensat pe I. P. S. Patriarh, suntem obligaţi să constatăm că guvernul nu se ţine de vorbă.

Azi e Sâmbătă ; au trecut trei zile dela încheierea Conferinţei de la Sinaia şi totuşi nici o măsură n'a fost încă luată împotriva canaliei.

Ce-are de gând guvernul?

S'a produs o reacţiune salutară în însuşi partidul d-lui Iunian. Un om curat şi valoros, deputatul MISCHIE a demisionat în semn de protest împotriva bestiei. Ce fac ceilalţi oameni de inimă din partidul d-lui Iunian, de vreme ce şeful nu se poate despărţi de această canalie?

Dar conştiinţa românească ?

D. Mussolini va vizita Germania

— Ducele va asista la manevrele armatei germane. Naţional-socialiştii pregătesc conducătorului Italiei o primire triumfală. —

Roma, 4 (Rador). — Agenţia Stefani transmite:

In a doua jumătate a lunii Septembrie, Ducele, răspunzând unei invitaţii pe care i-a făcut-o Fuehrerul şi cancelarul Reichului, va face o vizită în Germania.

*

Berlin, 4 (Rador). — *Pentru întâia oară dela război, marile manevre de toamnă se vor desfăşura anul acesta cu concursul simultan al armatei de uscat, al marinei şi aviaţiei.*

Manevrele vor fi conduse de

DUCELE

mareşalul von Blomberg, în calitate de comandant suprem al tuturor forţelor armate ale Reichului, care va avea sub ordinele sale un stat major special. Armata de uscat, marina şi aviaţia vor avea fiecare statul lor major propriu.

Exerciţiile se vor desfăşura în Mecklemburg.

PRESA GERMANA DESPRE VIZITA D-LUI MUSSOLINI IN GERMANIA

Berlin, 4 (Rador). — Toată presa germană, apărută azi dimineaţă, publică lungi articole asupra apropiatei vizite pe care d. Mussolini, şeful guvernului italian o va face în curând în Germania.

„BERLINER LOKAL ANZEIGER" scrie sub titlul: „Germania salută pe renovatorul Italiei", următoarele:

„In momentul când are loc vizita d-lui Mussolini în Germania, întreaga lume este cuprinsă de o nouă febră: aceia ce rezultă din lipsa de deciziune, care, după cum s'a constatat, este şi mai primejdioasă decât reaua voinţă, pentru deslănţuirea unui război. Se ştie că d-nii Adolf Hitler şi Benito Mussolini sunt singurii garanţi ai păcii europene. Intâlnirea dintre d-nii Mussolini şi Hitler va fi pusă în serviciul unei colaborări pacifice cu scopul de a se înlătura toate ameninţările contra păcii. Germania întreagă salută deci sosirea d-lui Mussolini. Ea îşi aduce aminte că în 1934 Ducele a primit pe teritoriul italian pe Fuehrer şi întrevederea n'a rămas fără rezultat.

*

Berlin, 4 (Rador). — *Cercurile germane autorizate declară că în cursul vizitei pe care o va face în Germania cancelarului Hitler, d. Mussolini, şeful guvernului italian va asista la marile manevre ale armatei germane, după care va merge la Berlin.*

„XENODULI"

Ieri, d. profesor Nicolae Iorga publică al doilea articol, din seria „Xenodulilor", pe care-l reproducem mai jos:

„In ce priveşte categoriile de xenoduli cari trebuie osebiţi, cercetaţi şi înfieraţi, se poate pune o întrebare la care nu vreau să evit răspunsul: aceia dacă nu cumva între aceia care sunt aşa de legaţi de străini, încît interesele unora nu se pot osebi de ale celorlalţi nu se află şi suflete oneste, oameni iubitori de naţia lor, cari, făcînd ce fac, urmează unui fel de a gîndi al lor, care trebuie înţeles şi respectat.

„Cutare-ţi va aduce înainte că, lipsiţi de capital, nu putem pune în valoare bogăţiile ţerii fără a recurge la străinul de peste graniţă, la interpusul lui dintre noi sau, pur şi simplu, la Evreul care oferă propriul său capital, ieşit dintr'o muncă şi economie care merită laude, dar nu trebuie să ne facă a ni-l pune noi în locurile ce trebuie să rămîie ale noastre.

„Aceluia i se poate răspunde aşa: nicio generaţie n'are datoria şi dreptul de a dispune în folosul ei de ce a dăruit unei ţeri natura ori s'a adunat din munca înaintaşilor. Teri sărace au putut sta prin energia şi devotamentul oamenilor din ele în fruntea omenirii pe care au stăpînit-o prin virtuţile acestora. Căci rostul în viaţa omenirii nu se capătă prin ceia ce vinzi din scormonirea înfrigurată a ultimei rămăşiţe de avere ce a mai rămas de-asupra şi dedesuptul pămîntului, ci prin capacitatea de a resista într'o viaţă bine ordonată şi cu grijă de urmaşi, oricăror ispite din'nuntru şi din afară ce ar putea presinta părţi inferioare din fiinţa omenească. Nu poate fi un mai miserabil triumf decît acela de a lichida pentru folosul unui moment orice ascunziş al materiei exploatabile.

„Dar mai este printre xenoduli o categorie de teoreticieni".

Naţionaliştii spanioli se îndreaptă spre Gijon

— Pirateria din Mediterană e opera internaţionalei roşii. —

San Sebastian, 4 (Rador). — Corespondentul Agenţiei Havas semnalează că ştirile despre o cerere de tratative din partea generalităţii Cataloniei pentru o capitulare fără condiţii circulă cu mare stăruinţă.

In toate cercurile locale aceste informaţii au produs o deosebită impresie şi sunt foarte mult comentate.

Totuşi, deşi a făcut o aluzie la aceste svonuri în cursul ultimei sale expuneri la postul de radio-difuziune din Sevilla, generalul Queipo de Llano şi nici guvernul din Salamanca n'au confirmat, dar nici n'au infirmat posibilitatea unui demers al generalităţii catalane în vederea capitulării.

Santander, 4 (Rador). — **Pasivitatea guvernamentalilor pe frontul Santanderului a continuat şi în cursul ultimelor 24 ore, notează corespondentul Agenţiei Havas.**

Acum este sigur că după ce vor cuceri sau împresura Penas de Europa, trupele naţionaliste, de sub comanda generalului Solchaga, vor putea înainta repede spre Gijon, deoarece terenul se potriveşte mai bine acolo pentru atac decât pentru defensivă.

90.000 DE PRIZONIERI

In cercurile naţionaliste bine informate se declară că numărul prizonierilor guvernamentali, inclusiv suspecţii arestaţi ca măsură de precauţiune, se ridică actualmente la 90.000. Ei sunt concentraţi toţi la Santander.

San Sebastian, 4 (Rador). — **Agenţia D. N. B. transmite:**

In cercurile politice naţionaliste, ca şi în întreaga presă se manifestă indignarea faţă de „manevrele internaţionalei roşii", după schimbul de telegrame dintre d. Mussolini şi generalul Franco şi după căderea Santanderului.

Se subliniază că autorităţile din Valencia şi cele din Moscova nu au schimbat două ci o sută de telegrame, în care se subliniază amiciţia şi camaraderia de nesdruncinat care unesc pe bolşevicii spanioli de cei din Moscova.

Pirateria în Mediterana este opera bolşevicilor, cari văd că au pierdut jocul şi vor să provoace conflicte internaţionale.

Un guvern provizoriu în provincia Ciahar

— In regiunea Putung se dau lupte disperate. —

Tokio, 4 (Rador). — Agenţia Domei anunţă că un guvern provizoriu al provinciei Ciahar a fost constituit azi la Kalgan.

Acest guvern va avea drept misiune să menţină ordinea în ţară şi să conducă afacerile administrative.

*

Shanghai, 4 (Rador). — **Ieri la amiază, bombardamentul violent al artileriei japoneze continua cu aceiaşi intensitate.**

Tunurile japoneze trag fără încetare asupra regiunei Putung, unde obuzele au aprins numeroase incendii.

Din cauza bombardamentului au luat foc depozitele vamale şi numeroase fabrici.

La ora 16 şi 30, focul artileriei japoneze şi al vapoarelor de război împotriva bateriilor chineze de coastă dela Putung continua cu aceiaşi tărie. In acelaş timp mai multe escadrile ale aviaţiei japoneze sburau deasupra poziţiilor chineze, aruncând bombe asupra bateriilor de coastă.

Foarte multe obuze trase de bateriile chineze au căzut în jurul vasului-amiral japonez „Izumo", care n'a fost totuşi atins. Un remorcher chinez, care se afla în apropierea bastimentului japonez, a fost atins de obuze şi a luat foc, arzând până la nivelul apei.

Intensitatea incendiilor din Putung a silit mai multe vapoare străine de război să se depărteze de ţărm, ancorând în mijlocul fluviului.

In faţa Putungului, o mare mulţime de bărci sunt în flăcări, plutind în voia valurilor.

Intunericul a început să se lase, în timp ce tragerea artileriei scădea în intensitate. Totuşi, focuri vii de mitralieră au continuat să răsune, lupta continuând între grupuri de infanterişti chinezi din Putung şi două bărci cu motor încărcate de marinari japonezi.

Tokio, 4 (Rador). — *Autorităţile navale japoneze din insulele Pescadores anunţă că flotila de distrugătoare japoneze a intrat ieri în portul Amoy, pe care l-a bombardat şi i-a cauzat pagube foarte mari.*

CITIŢI MAINE, IN PAGINA I-a:
RASPUNSUL D-LUI PROFESOR NICHIFOR CRAINIC, la Referendum-ul „Poruncii".
Intr'o pagină întreagă, directorul „Calendarului" examinează şi lămureşte primejdia jidănească sub toate aspectele ei nefaste.

FRONTUL DIN SANTANDER: Un aspect al oraşelului Pie de Concha **părăsit de roşii**

Ştiri şi polemici

LUNI 6 Septembrie c., cu prilejul aniversării M. S. Regelui Petru II al Jugoslaviei se va oficia la Patriarhie un serviciu religios.

După slujbă, însărcinatul de afaceri jugoslav va primi pe membrii coloniei din Capitală.

*

ASEARA a avut loc o întrevedere între d-nii Gh. Tătărăscu şi Dinu Brătianu.

S'au discutat chestiunile politice de actualitate.

*

IN CURSUL lunii August, s'a făcut un număr mare de expulzări, în rândurile străinilor cărora li s'a retras dreptul de şedere în ţară.

*

D. OCTAVIAN GOGA, preşedintele partidului naţional-creştin, însoţit de d-nii G. A. Cuza şi Nichifor Robu vor participa Duminică 26 Sept. la o mare întrunire politică ce va avea loc la Târgovişte.

*

STAREA sănătăţii d-lui dr. Angelescu, ministrul educaţiei naţionale, s'a îmbunătăţit simţitor.

Se crede că peste puţin timp bolnavul va putea părăsi patul.

*

AZI DIMINEAŢA au continuat la Facultatea de drept din Capitală, lucrările în secţiuni ale congresului de antropologie.

*

PARTIDUL liberal va organiza mai multe congrese în ţară, la cari vor vorbi d-nii Dinu Brătianu şi Gh. Tătărăscu, arătând înfăptuirile guvernului în cei patru ani.

*

D. dr. I. I. ŞTEFANESCU a fost numit profesor titular la catedra de arheologie creştină şi de istoria artei bisericeşti, dela Facultatea de teologie din Chişinău, în locul comunistului Constantinescu Iaşi.

*

ASTAZI se face la cabinetul 4 instrucţie ancheta jidanului avortor, Stern, care a ucis suflete româneşti în cunoscutele imprejurări.

Jidanul care a locuit până acum la poliţie va fi întemniţat, cu începere de azi, la Văcăreşti.

*

LA CONGRESUL naţional-socialist dela Nürenberg, partidul naţional-creştin va fi reprezentat prin d-nii: D. Burileanu, fost guvernator la B. N. R., prof. Lupaş, Popovici Taşcă şi Tilică Ioanid, cari vor părăsi mâine ţara.

D-nii A. C. Cuza şi Octavian Goga, deşi invitaţi, nu pot participa, din cauza evenimentelor politice.

*

PRIMUL ministru, sesizat de scandalurile şi abuzurile săvârşite la Făgăraş cu prilejul constituirii consiliului comunal, a însărcinat pe inspectorii generali Goma şi Rădulescu să ancheteze.

Aceştia au cercetat dosarele de constituire şi au depus în mâinile d-lui Tătărăscu raportul de anchetă, prin care opinează că e nulă constituirea consiliului comunal, deoarece e făcută cu încălcarea legii administrative.

MINISTERUL de interne a hotărît suspendarea constituirii consiliului comunal din Făgăraş şi instituirea unei comisii interimare până la pronunţarea comisiei ad-tive din Cluj, care urmează să judece contestaţiile produse.

*

AZI DIMINEAŢA a avut loc o consfătuire georgistă, la clubul central, subt preşedinţia d-lui Atta Constantinescu.

D. gen. Ilasievici, comandantul Corpului II armată, a fost numit ministru al Apărării Naţionale, iar d. gen. Paul Teodorescu, comandantul Şcolii superioare de război, a fost numit subsecretar de stat la acelaş minister.

Azi, la ora 12, noui numiţi au depus jurământul de credinţă la Palatul Regal, de faţă fiind şi d. Gh. Tătărescu, preşedintele consiliului de miniştri.

D. gen. Glatz rămâne mai departe subsecretar de Stat la ministerul Apărării Naţionale, însărcinat fiind cu coordonarea armamentului.

*

UNELE ZIARE engleze scriu că între Anglia şi Italia va interveni în curând o simţitoare strângere de raporturi.

In acest sens este vorba ca înainte de conferinţa statelor mediteraneene, să aibe loc o întrevedere diplomatică, între d-nii Eden şi Ciano.

Preţuri maximale pentru lemnele de foc

— Comunicatul ministerului industriei şi comerţului. —

Astăzi s'au întrunit la ministerul industriei şi comerţului sub preşedinţia d-lui Valeriu Pop, ministrul industriei şi comerţului, reprezentanţii ministerului industriei şi comerţului, c. f. r., Caps şi ai angrosiştilor şi depozitarilor de lemne de foc din Bucureşti.

După discuţiile urmate s'a stabilit de comun acord ca preţurile de vânzare a lemnelor de foc tăiate şi transportate la domiciliu să fie de 6600 vagonul pentru esenţa de fag cal. I şi 7100 vag. pentru esenţa de cer, stejar, carpen, salcâm cal. I.

Aceste preţuri vor fi puse în aplicare după aprobarea reducerilor tarifare de către consiliul de ad-ţie al regiei autonome c.f.r.

CITIŢI IN PAG. II-a :
LISTA DE SUBSCRIPŢIE PENTRU APARAREA BISERICII.
IN PAG. III-a :
NAŢIUNEA TREBUIE REPUSA IN POZIŢIILE PIERDUTE !
Răspunsul d-lui prof. George Sofronie la Referendum.
IN PAG. V :
TRAGEDIA SFINTELOR ALTARE.
O Biserică în mijlocul Capitalei fără altar şi fără preot.

Redactor responsabil: EUGEN VICTOR POPA

Tipografia ziarului „UNIVERSUL", str. Brezoianu 23—25 Bucureşti

6 pagini 3 lei

ANUL VI, No. 850

Marți 7 Septembrie 1937

Taxa poștală plătită în numerar conform aprobării Dir. Gen. P.T.T. No. 118.370/1934

Porunca Vremii

TRIBUNĂ ZILNICĂ DE LUPTĂ NAȚIONALĂ ȘI CREȘTINĂ

„A arăta cât de mult și în câte domenii aparența însăși de capital național, de activitate economică și financiară națională, de creațiune națională, de cultură și literatură națională ascunde stăpânirea străină, la care ne-au supus astfel de oameni, este, cred, o datorie tot așa de imperioasă cum a fost aceia de a dovedi, fără patimă, dar cu grija dureroasă de viitorul însuși al acestei țeri și acestui neam, cât de năvăliți, striviți sau asfixiați suntem de o infiltrație evreiască ale cărei proporții sunt intolerabile și pentru omul cel mai suferitor".

N. Iorga

(In primul articol din seria intitulată Xenodulii)

Abonamente Anuale: Lei 1000 pentru instituții și sprijinitori; Lei 800 pentru orașe; Lei 600 pentru sate. Se primesc și abonamente pe 6 și 3 luni

Orice sumă se poate trimite prin Casa de economii și Cecuri poștale (CEC) astfel: ABONAȚII PENTRU CONTUL 1224 DEPOZITARII „ „ 10405

Director: Dr. ILIE RĂDULESCU

Redacția și Administrația: BUCUREȘTI I, Str. Sărindar 18

TELEFON: Direcție, redacție 4.1853 Ad-ție publicitate 4.1852

Democrația e pentru jidani ceiace e marea pentru rechini

Judaizarea României e opera sistematică a statului mondial al lui Izrael. Numai lichelele mai tăgăduesc primejdia jidănească. Falsurile Recensământului. Cum ajungem printr'un Stat Etnocratic la dezrobirea națiunii.

de NICHIFOR CRAINIC

Referendul organizat de „Porunca Vremii" e de-o insemnătate capitală pentru naționaliști. El mi se pare o primă concluzie logică a puternicei campanii duse până acum de acest ziar care, specializat în chestiunea iudaică, a pus-o cel dintâiu, amplu, documentar și statistic, aducând servicii imense cunoașterii temeinice atât a primejdiei, ce ne stă în față, cât și a proporțiilor ei.

Lupta naționalistă evoluiază cu fiecare an și cu fiecare lună, într'un ritm tot mai repede, către pragul marei hotăriri. Astăzi se poate afirma că numărul naționaliștilor e cu mult mai mare decât îl arată formațiunile politice constituite în numele crezului naționalist. La vibrația de obștească redeșteptare participă masiv toate acele categorii de români cari, prin anume obligații profesionale, nu se pot manifesta în chip politic efectiv. Afară de aceștia, chiar în sânul vechilor partide, sunt români adevărați, cari încep să vadă primejdia și să fie cuprinși de noul suflu ce străbate țara, dar n'au încă voința de a se rupe de legăturile politicianiste, care încep să devină dezonorante pentru ei.

NEVOIA UNEI INCORDĂRI DE VOINȚA NAȚIONALISTA

Toată această lume și, odată cu ea, cei cari întârzie încă în EROAREA NEAGRA a democrației, e nevoie să fie lămurită și orientată asupra obiectivelor luptei și asupra soluțiilor ce se impun.

E întâia oară când, în presa naționalistă, se pune la cale un referend de insemnătatea acestuia, care provoacă la formularea soluțiilor așteptate de toată lumea. Entusiasmul naționalist e un lucru admirabil; dar voința naționalistă trebuie încordată în punctele fixe ale soluțiilor salvatoare. Fără acestea, mișcarea ar lăsa impresia unei cruciade fanatizate, care pornește la război fără să știe în ce punct geografic se află Ierusalimul.

„PORUNCA VREMII", colectând soluțiile ce se propun, va aduga un nou și incomparabil serviciu naționalismului.

Eu voiu răspunde punct cu punct la întrebările cu care m'ați onorat.

CATEVA LICHELE

1. Cine se mai îndoiește azi de existența unei primejdii jidovești în România? Nici democrații nu mai au curajul s'o tăgăduiască. Cele câteva lichele, care au încă cinismul să-i nege existența, sânt: fie slugi la comanda jidanilor în consiliile de administrație, fie ziariști șabăs-goimi gata de orice inepție pentru o pâine, bineînțeles când nu sânt jidovi sadea.

Excrocheria Recensământului

2. Cum o văd eu?

Iată:

a) Primejdia jidovească e mai întâiu numerică. Avem în țară aproape două milioane de evrei, adică 10% din populație. România veche avea la 7.000.000 de locuitori 350.000 de ovrei. România mare are la 19.000.000 de locuitori aproape 2.000.000 de ovrei. Numărul lor precis nu se știe în mod oficial. Prima statistică a României mari ne dăruia 1.500.000. A doua statistică însă, ultima, ne dăruiește numai 750.000! După numărătoarea statului, cum vedeți, numai în câțiva ani AU DISPARUT jumătate din perciunii României! Pe-o falcă s'au ras, pe alta au rămas.

Oricine înțelege însă că e vorba de o escrocherie, o formidabilă escrocherie. O vastă complicitate între iudaism și organele statului democratic împotriva românismului. Personal, am întrebat pe un foarte înnalt funcționar al oficiului statistic, de unde provine această enormă diferență în minus la ultimul recensământ. Știți ce mi-a răspuns? Că FALSUL E DIN NENOROCIRE ADEVĂRAT, dar cauza falsului ar fi numai ovreii, cari au avut cuvânt de ordine să se declare ruși, maghiari, sau români, numai jidani nu!

TRADAREA ROMANISMULUI

Admițând că ar fi așa, organele statului responsabile de recensământ, rămân totuși vinovate de trădare a românismului pentru că au îngroșat cu știință numărul celorlalte minorități, încurajând astfel cu date false iredentismul de peste hotare.

Dar nu aceasta e cauza, ci pur și simplu complicitatea acestor organe cu judaismul, pentru a induce un neam întreg în eroare și a-l adormi cu o statistică monstruos și criminal falsificată.

Sancțiunile naționaliste vor trebui să cadă ca un trăznet asupra acestor trădători ai cauzei românești.

b) Primejdia jidovească nu e însă numai numerică. Vreau să spun: ea nu e în raport proporțional cu numărul celor aproape 2.000.000. Evreii sunt astăzi organizați într'un stat sui generis, de caracter mondial, a cărui structură se manifestă în fiecare an prin congresele universal jidovești. Cine ține să fie încă imbecil tăgăduind această realitate, să-și aducă aminte de anul 1933, când statul mondial al lui Izrael a decretat faimosul boicot pe toată fața pământului împotriva Germaniei hitleriste. Am avut, amintiți-vă, și în România un astfel de boicot realizat de jidani peste voința guvernului român, care n'avea nicio interes să declare război economic Germaniei pe motivul că-și rade perciunii din obraz. Evreii de la noi au realizat boicotul călcând peste suveranitatea statului român și ascultând porunca statului mondial al lui Izrael.

Solidaritate jidănească peste granițele națiunilor

Și orbii au putut vedea cu acel prilej de demascare a marei puteri oculte că: evreii dintr'o țară nu reprezintă numai forța lor numerică și numai interesele lor din acea țară. Ei reprezintă, oriunde se găsesc, ACEEAȘI SOLIDARITATE PESTE GRANIȚELE NAȚIUNILOR, aceiași voință a dominației universale și același interes comun al rasei care, rănit într'un singur punct al globului, îi pune în mișcare simultan și la fel pe tot globul.

Astfel, cele 2.000.000 de jidani din România nu reprezintă o comunitate închisă în numărul ei, ci o armată de ocupație în SLUJBA UNIVERSALA A LUI IZRAEL, cu o credință care e a talmudismului întreg, cu o finanță care e numai un fragment din finanța lor internațională, cu o presă care e la fel cu presa evreească de pretutindeni, cu o economie industrială și comercială, solidară cu întreaga industrie și cu întregul comerț evreesc de pretutindeni, cu același obiectiv de a domina prin toate tentaculele toate popoarele în mijlocul cărora se așează.

Când d. W. Fildermann, președintele comunității ovreești din România, a declarat că țara noastră trebuie populată cu jidani la kilometrul pătrat, nu exprima o părere personală, ci o rezoluție a statului mondial israelit, care se traduce în fant prin SERVICIUL DE COLONIZARE IUDAICA, foarte activ la noi dela război incoace.

JIDANII IN LOCUL ROMANILOR

Pentru a înțelege mai bine acest mod de a lucra, vă reamintesc tragedia din anul 1924 a țăranilor basarabeni. SOCIETATEA DE COLONIZARE EVREEASCA, cu sediul central la Londra și cu o puternică filială la Chișinău, în complicitate cu un subsecretar de stat dela Interne, a evacuat mii de țărani români basarabeni, punându-le în față mirajul unui paradis brazilian. Agenții jidani îi zăpăceau cu acest miraj, le cumpărau tot avutul pe nimic și-i expediau cu vapoarele în Brazilia. Subsecretarul de stat de atunci, actualmente ministru de comunicații, procura pașapoartele necesare. In locul miilor de țărani se impământeneau miile de jidani!

Acesta e numai un episod ilustrativ din continua și sistematica operă de iudaizare a României întreprinsă de statul mondial al lui Izrael. Acum putem înțelege mai limpede dece jidanii din țara noastră nu reprezintă numai primejdia numărului lor.

PRETUTINDENI STAPANIRE IUDAICA

c) In domeniul material, primejdia jidovească se oglindește în starea de fapt actuală:

Jidanii sânt proprietari de pământ rural, o monstruozitate pe care România mică n'a cunoscut-o.

Jidanii sânt stăpânii banului românesc.

Jidanii sânt stăpânii marei industrii și, în măsură considerabilă, ai micei industrii și ai meseriilor.

Jidanii sânt stăpânii marelui și ai micului comerț.

Jidanii sânt stăpâni în mare parte pe profesiunile libere.

Capitalul lor internațional l-a ridicat la rangul de creditori ai statului românesc, căruia îi dictează ce vor, în această calitate.

Bogățiile naționale, ale statului, în realitate le sânt amanetate lor, când nu le exploatează direct.

Intreprinderile lor industriale și comerciale beneficiază aproape exclusiv de creditul Băncii Naționale.

Ei sânt marii furnizori ai statului român.

Ei se bucură de protecția tarifului vamal.

Ei dețin monopolul prețurilor prin sistemul trusturilor și al cartelurilor.

Absolut toate aceste avantagii pot dispărea dintr'un condeiu într'un regim politic în care ar dicta conștiința naționalistă. Pentrucă toate aceste enorme avantagii, prin care prosperă economia iudaică, nu stau pe baze organice: e o situație întreținută artificial de oamenii guvernelor democratice cumpărați cu comisioane și consilii de administrație.

Cum este ucis sufletul românesc

d) In domeniul spiritual, primejdia e mai gravă, fiindcă e mai dificilă de constatat pentru marea mulțime.

Jidanii sunt diabolic pregătiți pentru diformarea, desfigurarea și distrugerea spiritului românesc.

Ei dețin arta grafică și imprimatul, marele instrument prin care se ridică sau se ucide sufletul unui popor.

Presa lor sluțește și ironizează toate adevărurile fundamentale ale vieții naționale și, în locul lor, morfinizează conștiința românească cu toate ideile internaționale, care nu sunt în realitate decât ideile lui Izrael.

In domeniul creației culturale, ei dictează prin editurile, pe care le dețin; prin „idealurile" de artă josnică, pe care le insinuiază; prin trustul criticei, care susține tot ce e pornografic și defaimă tot ce e valoare reprezentativă românească, prin reclama turbată în jurul tuturor „operelor" de destrămare sufletească.

După ce le inspiră, le editează și le valorifică prin critică și prin reclamă, tot ei, firește, le comercializează și beneficiază din vânzarea lor. Difuzarea imprimatului în România — librării, depozitari, chioșcari, colportori — e aproape numai în mâna lor. Din cultura furnizată de ei, românul s'alege cu otrava sufletească plătită prostește; jidanul s'alege cu beneficiul și cu satisfacția diabolică a distrugerii. Ceeace face cârciumarul perciunat, la sate, cu basamacul, face la fel cârciumarul cultural în sfera noastră intelectuală: otravă pentru trup, otravă pentru suflet!

Opera de distrugere a sufletului românesc începe dela copiii de școală.

Jidanii fabrică revistele pentru lectura copiilor noștri. Ei au acaparat trei sferturi din cartea didactică. Aceasta înseamnă: milioane de vehicule pe an pentru a turna prin ele aceiași otravă judaică în generațiile tinere, desfigurându-le din pruncie.

Complice la această devastare a sufletului românesc e Ministerul Educației Naționale de sus și până jos!

Tot în acest domeniu al primejdiei spirituale trebuiesc considerate organizațiile în numele ideologiilor revoluționare și libertare. Jidanii consideră ligile ateiste, rotarismul, francmasoneria, partidele democratice, socialiste, comuniste și anarhiste, ca simple anexe și instrumente ale statului mondial israelit. Pe toate le susțin, fiindcă, distrugându-ne pe noi, toate îi întăresc pe ei.

Dar să trecem la punctul 3 al referendului.

O GLUMA?

3. Cum? Primejdia jidovească o invenție antisemită? „Porunca Vremii" glumește, desigur, punând această întrebare. A vrut să zică, fără îndoială, că antisemitismul e o invenție a primejdiei evreești! Unde e antisemitism decât acolo unde sânt evrei? Trebuie să existe întâiu ei, ca să se producă reacțiunea antisemită! Antisemitismul e gestul firesc al unui neam care vrea să se scuture de paraziți. El n'are nevoie de nicio altă justificare. N'am citit până acum nicăieri că omul copleșit de păduchi trebuie să caute mai întâiu argumente filosofice dacă face sau nu să se deparaziteze!

Chestiunea e doar cum să ne deparazităm efectiv.

TOT CE A FOST GENIU NAȚIONAL, A FOST „HULIGAN"

4. Soluția problemei jidovești trebuie să ne preocupe cu o seriozitate tot așa de gravă cum este ea. E mai bine de un veac de când primejdia e strigată de toate personalitățile reprezentative ale geniului românesc: poeți, filosofi, savanți, oameni politici, dela Eliade Rădulescu până la Nicolae Iorga. Tot ce-a fost geniu național a fost „huligan". Și când jidanii aruncă această poreclă naționaliștilor, insultă pe Eliade, insultă pe Alecsandri, insultă pe Eminescu, insultă pe Hasdeu, insultă pe Vasile Conta, insultă pe A. C. Cuza, insultă pe Nicolae Paulescu, insultă pe Nicolae Iorga, insultă însăși lamura românismului.

Azi, mulțumită unor asemenea huligani, există o formidabilă conștiință a primejdiei jidovești și o dorință arzătoare de salvare, care cere neapărat soluții.

Democratizarea României e judaizarea României

Prima întrebare, care se ridică, e următoarea:

In regim democratic se poate România deparazita de jidani?

Răspunsul meu e categoric: **NU, NU, NU!**

Fiindcă nu cunosc nici o țară din lume, care să se fi deparazitat de jidani prin democrație. Știu, dimpotrivă, că acolo unde minoritatea jidovească a devenit tirana țării, numai prin democrație a fost posibil. DEMOCRAȚIA E PENTRU JIDANI CEEACE E MAREA PENTRU RECHINI, codrul pentru lupi și cadavrul pentru viermi. Democratizarea Europei e judaizarea Europei. Democratizarea României e judaizarea României.

Democrat și antisemit sunt lucruri care se exclud. Naționalistul-democrat e victima nenorocită și ridiculă care, cu călcâiul pe grumaz, strigă: **„la-l depe mine că-l omor!"**. Experiența noastră românească îmi dă o sută de argumente împotriva democrației, dar niciunul, absolut niciunul în favoarea ei ca leac împotriva iudaismului. Cine îl are, să ni-l arăte!

Aș vrea să înfig în cel mai simplu creer naționalist din țara mea adevărul că: democrația e pretutindeni susținută de jidani împotriva naționaliștilor. Dar miilor și miilor de victime ale luptelor antisemite de până acum nu e nevoie să le amintesc că democrația e cel mai crunt regim de prigoană împotriva naționalismului.

CLASELE SOCIALE

In soluția, ce ne preocupă, două

D. NICHIFOR CRAINIC

lucruri democratice dintr'o sută, trebuie să le asvârlim îndeosebi pe maidanul gunoaielor:

Teoria marxistă a claselor sociale și

Pluralitatea partidelor politice.

TEORIA CLASELOR întreține războiul unei clase contra tuturor celorlalte și distruge astfel coeziunea lăuntrică a națiunii. In nicio țară din lume nu s'au obținut armonia socială și solidaritatea națională pe baza acestei teorii.

PLURALITATEA PARTIDELOR POLITICE sfărâmă în țăndări voința neamului și exclude orice posibilitate de a o reînchega.

Asmuțind o clasă împotriva alteia și excitând metodic scizi-paritatea partidelor, — iată metoda diabolică prin care iudaismul a izbutit să ne învrăjbească social și să ne fărâmițeze ca energie și ca voință politică. Rezultatul îl cunoaștem: prin dezbinarea democratică a românilor am ajuns sub dominația iudaică. In România mare 15.000.000 de autohtoni, sfâșiați de vrăjmășiile sociale și politice dintre ei, s'au dovedit mai slabi decât fiecare bloc minoritar în parte și au capitulat în fața caracatiței cu două milioane de tentacule a iudaismului.

Iată rezultatul democrației!

O UNANIMITATE DE ENERGIE ȘI DE VOINȚA ROMANEASCA IMPOTRIVA PRIMEJDIEI

Exclusă cu desăvârșire în regimul democratic, deslegarea problemei evreești cere înnainte de orice: UNANIMITATEA ENERGIEI ȘI A VOINȚEI ROMANEȘTI, solidară în conștiința de proprietate neclintită a țării acesteia.

E ceeace eu numesc etnocrație.

Etnocrație împotriva democrației. Adică: solidaritate socială și politică unanim românească împotriva sfărâmării acestui neam prin războiul social și prin războiul partidelor.

Pentru a distruge războiul social, e nevoie de o nouă concepție a societății naționale organizate. Aceasta e CORPORATISMUL: „Nu clasele, ci profesiunile sunt organele firești ale națiunii".

Pentru a distruge pluralitatea partidelor, e nevoie de un organism politic unitar, care să reprezinte în voința lui chintesența aspirațiilor românești

Statul Etnocratic

Sistemul acesta de organizare l-am expus limpede și metodic în PROGRAMUL STATULUI ETNOCRATIC, apărut în broșură, pe care d. dr. Ilie Rădulescu a avut amabilitatea să-l rezume minuțios și să-l discute pe larg în coloanele acestui ziar. Țin foarte mult ca naționaliștii să nu înțeleagă greșit intențiile mele. Nici o ambiție personală nu stă în dosul acestui Program, cum s'a zis de către unii. Eu urăsc ambițiile personale fiindcă știu câte disensiuni nenorocite s'au născut din ele în mișcarea naționalistă. Când e vorba de salvat o țară, ambițiile personale sânt crime pur și simplu. Cei cari nu mă simpatizează, citească acest Program făcând abstracție de persoana mea, socotindu-mă cașicum aș fi murit, și, dacă-l vor găsi mai bun decât altul, care nu există deocamdată, n'au decât să și-l însușească: pentru asta l-am făcut!

Programul statului etnocratic năzuiește să dea o formulă integrală de reorganizare a statului și a societății naționale în bloc solidar românesc, pe baza principiului etnocrației corporative. Acest principiu nu e o invenție a mea, ci o necesitate impusă de realitatea pe care o avem sub ochi: toate profesiunile din România sânt în mișcare ascendentă cu același scop: deparazitarea de străinism și recâștigarea pentru români, a dreptului elementar de a munci, de a creia, de a trăi.

UN CORPORATISM ETNIC

Soluția problemei jidovești, pe care o căutăm cu toții, e indicată, deci, în chiar sensul acestor mișcări profesionale: *corporatism*, fiindcă mișcările acestea apar dela sine organizate profesional; dar un *corporatism rectificat prin proporționalitatea numerică după criteriul etnic*, fiindcă ele cer așa și fiindcă asta corespunde cu salvarea intereselor generale ale etnocrației, ale conștiinței naționaliste.

Deosebirea dintre mentalitatea *Programului* nostru și mentalitatea acestor profesiuni e următoarea: ele se adună și își desbat adesea foarte documentat suferințele dramatice, dar la sfârșit o scrântesc în moțiuni ridicule, prin care cer guvernelor democratice soluții naționaliste! Cu alte cuvinte, mentalitatea lor nu e încă purificată de superstiția democratică și, mai ales, aceste profesiuni n'au ajuns încă la conștiința clară a formidabilei puteri pe care o reprezintă ele ca organizații românește solidarizate.

Programul nostru e tot așa de genial ca povestea oului lui Columb. El vine și le spune atât: *iată imaginea de mâine a solidarizării voastre în numele principiului nocratic!*

CUM ROMANIZAM ORAȘELE!

Proporționalitatea numerică nu se poate realiza decât în cadrul corporatist: aplicată la fiecare profesiune în parte, intelectuală sau manuală. Ea trebuie legiferată printr'un nou regim de drept al muncii. Și trebuie înțeleasă nu numai ca o regulare conformă a patentei și a dreptului de liberă practică, dar și a dreptului de a poseda imobile. Principiul e atât de rațional, încât niciun argument nu-l poate dărâma. Jidanii vor să raționalizeze economia mondială. Noi vrem să raționalizăm numai economia națională!

Prin legiferarea în cadrul corporativ a acestui principiu, toate profesiunile libere, cele manuale, cele industriale și comerciale varsă o imensă majoritate de jidani, cari azi le sufocă viața. Una din consecințele principale e: românizarea orașelor.

STATUL E CREIAȚIE EXCLUSIVA A NEAOȘILOR

Proporționalitatea numerică este exclusă în ce privește organismul oficial al Statului. Fiindcă Statul nu e creat din voința și din sacrificiul niciunei minorități. El e creația exclusivă a voinței și a sacrificiului românilor neaoși. Garanția durabilității lui n'o pot da, prin urmare, decât cei cari l-au creat. Statul românesc în mâini minoritare, oricare ar fi ele, înseamnă cârma corăbiei tale în mână de pirați: te duc unde vor ei, nu unde vrei tu. Minoritarii, cari năzuiesc să devină cetățeni leali, **se vor bucura de deliciile călătoriei cu cârma condusă de noi.**

NICIUN JIDAN LA SATE

Proporționalitatea numerică e cu totul exclusă pentru jidani în viața și în economia rurală. Pământul și țăranul sunt resursele de energie ale neamului românesc. Și unul și altul trebuiesc ocrotiți cu haină pasiune.

Un principiu sacru, pe care iarăși aș vrea să-l înfig în inima fiecărui român, este următorul: PAMANTUL STRAMOSESC NU SE POATE VINDE LA STRAINI.

Prețul lui nu poate fi cântărit în bani. Străinul are bani mai mulți ca noi. Și dacă admitem că pământul e vânzător, mâine veneticii ne pot cumpăra toată țara. Fiecare țărină, fiecare ogor e o bucată din trupul patriei. Vânzându-l străinului, ne trădăm și strămoșii și viitorul urmașilor noștri. Astfel, banul jidanului proprietar de azi a cumpărat numai mizeria țăranului sau a boierului scăpătat, dar nu și sacrificiile milenare îngropate în acel pământ. Toate pământurile înstrăinate vor trebui expropriate, restituindu-se jidanilor prețurile derizorii cu care le-au acaparat.

Cooperația democratică: un hoit pentru politicieni

Programul nostru prevede încă un mijloc de excludere a jidanului ca parazit al economiei rurale. Acest mijloc este: COOPERAȚIA GENERALIZATA OBLIGATORIU IN ȚARANIMEA ORGANIZATA CORPORATIV. Cooperația liberă a democrației a ajuns un hoit pentru haitele partidelor și o mască sub care se ascunde parazitul cu perciuni. Obligativitatea ei în regimul corporativ devine o cetate inexpugnabilă a românismului.

Alte soluții, care strâng tot mai mult cercul în jurul puterii iudaice, sunt:

(Urmare în pagina 3-a)

SPORT

Incep jocurile balcanice

In prezența Suveranului, astăzi după amiază, pe stadionul A. N. E. F., tradiționalii porumbei vor anunța lumii că a 8-a balcaniadă atletică își trăește începutul

Mult așteptata balcaniadă atletică a sosit. Prologul îl vom avea astăzi pe verdele stadionului Principele Carol, când în salve de tunuri și — paradoxal desigur — fâlfâiri de pașnici și voioși porumbei, vom trimite solii sburători care să vestească inaugurarea jocurilor dela București, unde se întrunește floarea sportului atletic din întreaga peninsulă balcanică. In lumea noastră oficială mulți se pot felicita de roadele unei munci dezinteresate la care s'au oferit cu juvenil elan și exemplară sportivitate: asta începând cu d. Cămărășescu, președintele F. K. A.-ului.

Un strălucit exemplu pentru toți cei ce poartă haina unei unități echivalente în alte federații și cari stau cu mâinile în semn de cucernică inactivitate!

Mulți din noi, pot admira astăzi lucruri noi: e vorba de cadrul grandios în care, în sunete de sărbătorești fanfare, în pas atletic, cu stindarde plecate vor păși în arenă, ambasadorii sportului balcanic.

Cei mai mulți însă vor viziona lucruri absolut noi de-a căror existență se mai îndoiau până acum cu splendidă naivitate. Vor face astăzi cunoștința unor oameni cari sar cu diabolică precizie 7—8 metri, aleargă cu un baston în mână pe care și-l trec unul altuia cu o iuțeală la care și gândul se sperie sau aruncă cu un fel de barbară armă în seninul cerurilor. Suntem siguri că lucrurile de basm pe cari le vor vedea în pregnanta atmosferă de realitate îi vor face să calce și Miercuri și Duminică drumul sărbătoresc spre stadion. Și nu ne dăm înlături să credem că astfel, cu încetul, vor deveni și ei admiratorii unui sport la baza căruia stă efortul dezinteresat și lupta cavalerească. Astfel numai jocurile balcanice pe care cu sacrificii enorme le-am organizat își vor realiza și adevăratul lor scop. Și fiindcă veni vorba de capitolul sacrificiilor, fără să insistăm prea mult asupra lui să nu uităm că în înaltul unei tribune cu emblemă, se oglindește radioasă figura Aceluia care, moral și material, a realizat anul acesta Balcaniada 8-a în România: e însuși Regele țării!

M. P.

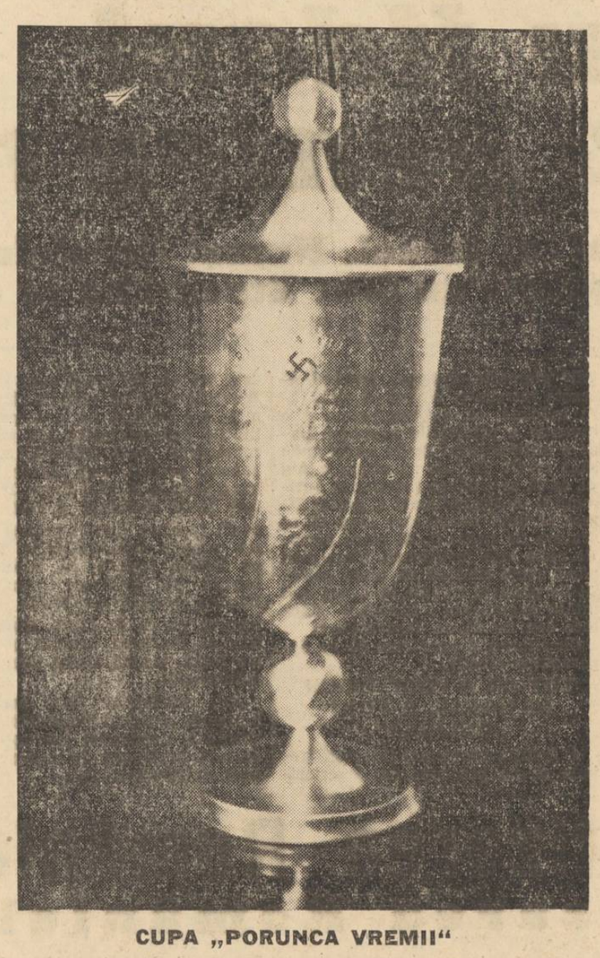

CUPA „PORUNCA VREMII"

Divizia A în Țară

PHÖNIX—JIUL, la Baia Mare. Arbitru d. Măcican (Arad).

GLORIA—A. C. F. R., la Brașov. Arbitru d. Chiciu (Timișoara).

CRISANA— UNIVERSITATEA, la Oradea. Arbitru d. Ritter.

DRAGOȘ VODA — VULTURII (Lugoj) la Cernăuți. Arbitru d Irimescu.

Campionatul Onoarei

Astăzi dimineață se dispută în cadrul campionatului de „onoare" următoarele partide:

Viforul Dacia—A. S. C. A. M.
Mociornița—Av. Sportiv.
Gloria—Militari.
Socec—Vergu.
Titanii—A. C. S. A.

Șerbănescu a învins pe Spacow

Reuniunea de astă seară dela Venus, disputată în fața a circa 3.000 spectatori s'a soldat cu rezultatele:

Șerbănescu — Spacov, abandon repriza VI. Abandon dubios.

Milică Teodorescu — Mielu Doculescu, abandon repr. V. Abandon autentic.

Lucian Popescu — Gh. Popescu. Nul. Mai bun: Lucian.

Sandu Ion — Gh. Răpeanu. Puncte.

Tudose a sosit odată cu primul clasat!

BUDAPESTA, 4 (Rador). — Astăzi s'a alergat prima etapă a Turului ciclist al Ungariei, pe distanța Budapesta-Szeged, în lungime de 162 km.

Rezultatul este următorul:

1. Ignaczyak, Polonia, 4 ore 16 min. 10 secunde.
2. Karaki, Ungaria, același timp.
3. Eles, Ungaria, același timp.
4. Tudose România, același timp.

Pe echipe:

1. Ungaria, 14 ore, 18 min., 31 sec.
2. România, 14 ore, 18 min., 32 sec.
3. Polonia, același timp.
4. Austria, 14 ore, 18 min., 33 sec.

Mâine se va alerga etapa Szeged-Debrecen, în lungime de 228 km.

Programul primei zile
a jocurilor balcanice

Astăzi la orele 4 fix, odată cu apariția pe stadion a M. S. Regelui va începe solemnitatea deschiderii Balcaniadei prin defilarea delegaților de oficiali urmată de cea a atleților. Se vor lansa apoi după salve de tunuri porumbeii tradiționali iar atletul român *Ghițescu* va rosti cu voce clară și inimă deschisă jurământul care leagă pe concurenți de a lupta cavalerește. Cu aceasta — aproape de ora 5 p. m. — ceremonia inaugurală va lua sfârșit urmând imediat desfășurarea celor 5 probe ale primei zile, după cum urmează:

ORA 17: ALERGAREA DE 100 M. PLAT

Suta de metri e proba în care se pot face pronosticuri cu mai multă dificultate ca în oricare alta, cu atât mai mult dacă atleții concurenți sunt de forțe apropiate. E cazul de astăzi când România se prezintă în mod normal cu șanse serioase. Ghițescu și Covaci (Liess, bolnav, va fi probabil împiedecat de a alerga) au la activul lor în acest an timpuri superioare adversarilor dintre cari relevăm pe Lambrakis (Gr.). *Oricum câștigătorul va realiza un timp sub 11" și avem speranța că el va fi un român.*

L AORA 17.15: SARITURA IN LUNGIME

Favoritul probei e indiscutabil grecul *Lambrakis*, atlet cu performanțe peste 7 metri. Dotat cu multă viteză și posedând tehnica săriturii, Lambrakis nu poate pierde afară de vre-o întâmplare ca cea de anul trecut, la Atena. Pentru locurile următoare sunt mulți aspiranți: Kalay (J) Ciaclani (R) și Stoichițescu. Fără trac *Stoichițescu* e cel mai indicat.

LA 17,25: 800 M. PLAT

Proba de 800 m. plat va fi neîndoelnic cea mai spectaculoasă dispută: Pentru întâietate au șanse Georgakopulos (Gr) Gorșek (J) Lăpușan și Nemeș (R). După informațiile noastre Georgakopulos și Gorșek n'au coborît anul acesta sub 2 minute. Dacă e adevărat Lăpușan are mari șanse la primul loc. Altfel va câștiga grecul.

LA 17,40: SULIȚA

Sulița e indiscutabil aponagiul grecului Papagheorghiu cu aruncări între 64—65 metri: Vămanu (R) nerestabilit va încerca tot posibilul de a face figura onorabilă.

LA 18,20: 4×400 M.

Ștafeta României în mod normal nu poate pierde dacă se va pleca bine la schimburi.

Unirea Tricolor - D. U. I. G.

Oborul găzduește astăzi —fără nici un pic de plăcere, sperăm — pe ambasadorii perciunilor lui Goldemberg din Brăila, promovați peste noapte, printr'o fantezie federală comică și tragică în același timp, tocmai în prima divizie de football a Țării.

Este un match pe care „băeții" lui Steinbach trebue să-l câștige la scor. Categoric. Atât de categoric încât autorii formulei federale să rămână extaziați în fața propriei lor creații...

Care a făcut ca, așa dintr'o dată, cei chemați să fie ameste cați deavalma cu cei nechemați, cei buni cu cei răi, cei merituoși cu cei fără nici un merit.

D. U. I. G. trebue să plece la Brăila cu o traistă plină cu „goaluri" care să strivească sub greutatea ei tot ifosul lui Platko și toate veleitățile lui Goldemberg...

Unirea aliniază echipa: *Creteanu, — Petrescu, Iliescu, —Covaci, Sucitulescu, Ursuț, Sonny, Cârjan, Iordache, Boteanu Ionescu.*

La inițiativa grupării foștilor luptători dela Porumbacu, de a face un pelerinaj pe ziua de 17 Septembrie a. c., la fostul câmp de luptă și cimitirul eroilor din Comuna Porumbacu de sus-Făgăraș, s'au primit numeroase adeziuni dela foștii luptători.

Cât privește organizarea pelerinajului, biroul grupării de sub președinția d-lui general adjutant Gr. Berindei și secretar d. Ion Gh. Iliescu, au primit din partea I. P. S. S. Mitropolitul Nicolae Bălan de Alba Iulia și Sibiu, o adresă prin care anunță că a dispus ca un sobor de preoți să oficieze sfânta slujbă religioasă la cimitir, Mitropolia trimițând și un reprezentant.

O. E. T. R. a dispus ca falanga Făgăraș să ia dispoziții de participare, iar subinspectoratul pregătirii premilitare Făgăraș împreună cu autoritățile locale au format un comitet pentru primirea și încartiruirea foștilor luptători.

Programul detaliat al pelerinajului s'a trimis foștilor luptători aderenți; cei ce doresc să participe la pelerinaj sau să cunoască programul îl pot cere la secretariat: d-lui Ion Gh. Iliescu, str. A. nr. 3 Parcelarea Vatra Luminoasă.

S'a intervenit la ministerul apărării Naționale ca să trimită o delegație de 1-2 soldați și un ofițer de fiecare companie din cele 6 regimente participante la lupta de la Porumbacu; asemenea au fost invitate și au răspuns și asociațiile de foști luptători. Biroul, conform hotărârii adunării din 8 Iunie a. c., a intervenit și a cerut Majestății Sale Regelui să acorde Inaltul Său patronaj comitetului pentru ridicarea unui monument pe fostul câmp de luptă, arătând M. S. Regelui și scopul grupării foștilor luptători.

Mișcarea LITERARA și artistică

Mihail Kogălniceanu,
om al veacului său și al vremii noastre

Este vremea să ne întrebăm, acum când se împlinesc un secol și două decenii dela nașterea celui care avea să fie marele om politic si cărturar Mihail Kogălniceanu, dacă nu cumva întreaga lui activitate — desfășurată atât de larg, că acoperea în întregime viața românească de atunci, dealungul celei mai rodnice în frământări epoci din istoria Țării Românești — nu a fost animată din străfunduri și dela început de ceiace d. Vasile Băncilă atribuia într'un studiu publicat anul trecut în „Gândirea", numai naționalismului vremii noastre: ideia unei misiuni a românismului.

Pentrucă prezența, activă și azi, a lui Mihail Kogălniceanu în cultura românească ni se pare că altfel nu se poate explica. Ea nu se poate funda decât pe ideia unui țel comun cu acela al vremii noastre.

Intr'adevăr, d. Vasile Băncilă vede caracteristica naționalismului românese de astăzi în „o întoarcere la isvor unită cu un spirit îndrăzneț de inovație".

Și tocmai sub acest semn ni se pare a se fi desfășurat și întreaga viață de luptă și trainice înfăptuiri a lui Mihail Kogălniceanu.

Căci ce e alta decât întoarcere la isvoare, toată activitatea de istoric a lui? Toată acea cercetare a iscoarelor istorici noastre, înfăptuită, cu metodele ce-i stăteau atunci la îndemână, la revista lui, „Arhiva Românească", sau în acea surprinzătoare pentru frageda tinerețe a autorului „Histoire de la Valachie, de la Moldavie et des Valaques transdanubiens", scrisă la vârsta de 20 de ani?

Ce este altceva decât dorința de întoarcere la isvoare acel curs de istorie care, început numai, a făcut dintr'o meschină catedră a Academiei Mihăilene, amvonul unor sfinte nădejdi românești?

De unde, dacă nu dintr'un întreg trecut de fapte și vrafuri de documente istorice, își făurise convingerea că problema jidănească la noi nu e numai o chestiune religioasă?

Concepția științifică a istoriei, activitatea sa literară, politică, sunt toate isvorâte dintr'un îndrăznet, nu numai pentru vremea lui, spirit de inovație, care presupune la Mihail Kogălniceanu o strălucită viziune a viitorului neamului, echivalentă cu conștiința marei misiuni a românismului.

Dragostea cu care a îmbrățișat la vremea lui și rezolvat și pentru viitorime problemele mari ale Țării Românești, — dragostea care reiese din prea calda participare la actele mari cari au dus la desvoltarea principatelor, „a României, care — cum spunea cândva d. prof. Iorga — s'a făcut în primul rând printr'însul", — și dârzenia și voinicia cu care a luptat în domenii atât de felurite și ca structură și ca mod de înțelegere, nu puteau avea alt stimul mai eficient, alt isvor mai pur decât credința în marile destine ale neamului.

Numai un vizionar putea fi într'adevăr capabil de atâta revărsare de viață, de atâta risipă de talent, erudiție, suflet, abnegație, câtă a fost capabil Mihail Kogălniceanu.

Poate să fie actual Kogălniceanu și prin similitudinea de formă și structură a epocii primei Uniri cu vremea de uriașe frământări actuale.

(Oare secularizarea averilor mânăstirilor închinate — și nu numai aceasta — nu a fost pornită, casi ideia creării zonelor de românizare în jurul sfintelor altare, pentru a se curma o permanentă și crescândă ultragiere a demnității naționale?)

Ceiace face să îl simțim însă ca pe un om al vremii noastre este această concepție a unui mare destin al neamului, sub zodia căreia a cresecut și luptat Mihail Kogălniceanu și care a făcut din el omul cel mai mare ale celei mai glorioase epoci din viața neamului nostru.

Const. Tomescu

Comemorarea luptei
dela Porumbacu

Comemorarea dela Pănade

Numele lui Timotei Cipariu este amintit din ce în ce mai puțin, activitatea sa care a fost prodigioasă dar prea închisă într'o anumită specialitate, nu mai interesează astăzi decât anumite cercuri. Așa că modesta comemorare a celor 50 de ani dela moartea sa, în comuna natală Pănade a trecut aproape neobservată. Dar în aceste momente, când în micul sat ardelean se vor rosti cuvinte elogioase și juste despre activitatea lui Timoteiu Cipariu, e bine să nu uităm că n'a fost numai un simplu profesor, ci un emerit filolog și mare naționalist.

Deci, aniversarea dela Pănade nu se adresează simplului profesor, ci îndeosebi merită respectul nostru naționalistul Cipariu, animatorul de suflete atât prin cuvânt, cât și prin scris.

Continuatorul tradiției culturale moștenită dela Maior și Gh. Șincai, a căutat prin lucrările sale filologice să dovedească latinitatea noastră. In general Românii, în toate manualele științifice și istorice, au fost confundați cu slavii și cultura românească drept o derivație a culturei slavone. In această greșală istorici și oameni de știință au fost întăriți de ritul și limbajul slavon din biserica noastră. Treziți la conștiința latinității noastre, protagoniștii școlii ardelene au căutat prin toate mijloacele clarificarea unei mari erori. Fie prin studii istorice, fie linguistice, reprezentanții acestei școli s'au străduit a dovedi esența latină a culturii noastre.

Afirmația, firește, pentru acele timpuri a fost nu numai îndrăzneață ci gravă.

Față de scepticismul și ironia lumei științifice de atunci luptătorii din vechiul Ardeal au continuat cu tenacitate lupta lor.

Dar în aceste afirmațiuni, în trezirea conștiinței noastre de neam, era natural ca tendințele lui Cipariu să se lovească de interesul unei dominațiuni streină de Ardeal.

Riscurile ce puteau decurge însă din această activitate nu l-au speriat și astfel îl vedem la adunarea Națională de pe câmpia libertății alături de Simeon Bărnuțiu. Activitatea sa și pe acest teren, ca și pe cel filologic, a fost hotărîtoare pentru destinele noastre.

Manifestându-și ideile politice fățiș, sau ocult, prin articole de filologie, Timoteiu Cipariu a colaborat la cele mai multe din publicațiunile Ardealului, căutând până și prin mijloacele reduse ale presei de atunci a promova drepturile noastre.

Evenimentele ulterioare, marile prefaceri politice au întunecat puțin amintirea lui Cipariu, dar totodată l-au și confirmat. Aniversarea dela Pănade nu înseamnă numai elogierea unei rodnice activități ci și confirmarea unei mari profeții. Cipariu nu a fost numai un om de știință ci în primul rând un mare patriot, dacă putem întrebuința acest cuvânt pentru un om care n'a avut fericirea de a trăi în patria sa liberă. Prin activitatea sa politică în vederea unei patrii viitoare însă a fost și un mare răscolitor de suflete. Generațiile cari au trecut prin mâna lui n'au ieșit din băncile școalei numai cu știința predată de profesorul Cipariu, ci cu credința puternică într'un viitor strălucit, cunoscut lor prin cuvântul lui Cipariu.

Misiunea lui ca și a altora de atunci a fost foarte grea, nu atât pentru rigorile unui regim ingust și intolerant ci mai mult pentru prejudecățile cu cari erau sortiți să lupte. Imperiul bicefal era considerat datorită mărimii și țării sale ca o evidență indestructibilă, concretizarea unor idealuri potrivnice părea o sfidare.

Murind acum 50 de ani, Timoteiu Cipariu poate a închis ochii cu speranța în izbânda finală, iar astăzi comemorarea în satul său natal se face înăuntrul acelei Daco-Romanii, la care au visat toți cărturarii vechiului Ardeal.

Eugen Victor Popa

Aspecte, Insigne, Comentarii

La 5 Septembrie 1858 — s'a născut în satul Pleșești, jud. Tutova, poetul ALEXANDRU VLAHUȚĂ.

Admirator fanatic al lui Eminescu, Alexandru Vlahuță a început să scrie sub influența acestuia. Mai târziu își croiește un drum propriu, lăsându-ne opere de mare valoare artistică.

In afară de poezii și de acel admirabil roman psihologic „Dan", Alexandru Vlahuță a scris și un studiu documentat asupra vieții și operei celui mai mare pictor român: Nicolae Grigorescu.

„Munții noștri"

— foaia naționalisto-creștină dela Cernăuți, e în vădit progres.

In ultimul număr: H. C. Cătuneanu *de Gr. Berciu;* Intemeierea Episcopiei din Maramureș, Legea creștină și dușmanii ei *de O. Traș-cu;* Reorganizarea Fondului Bisericesc, *note, informații, știri, etc.*

„Glas românesc în regiunea secuizată"

— publică, în numărul din 31 August cor., sub semnătura directorului, d. Octavian M. Dobrotă, un articol care aduce lumină în chestiunea autonomiei secuilor. Se arată, anume, că ideia autonomiei secuilor, ventilată de partidul țărănesc-maghiar (?), este numai un motiv de agitație electorală, pentrucă înșiși conducătorii susziși grupări politice nu cred în înfăptuirea ei.

„Curierul echipelor studențești"

— aduce și în ultimul său număr aceleași frumoase „sfaturi de aur" dela și pentru echipe și echipieri.

Admirabila înfățișare technică și selectul material redacțional arată grija ce o pun la apariția acestei gazete conducătorii: d-nii Octavian Neamțu *și* H. H. Stahl.

Dela Asociația vo'untarilor de război.

Asociațiunea voluntarilor de război, cu sediul în București str. Gogu Cantacuzino No. 2 (palatul sind. ziariștilor), urmând a stabili numărul voluntarilor în viață, pentru a întocmi tablourile definitive, în vederea acordării recompenselor naționale ce se cuvin voluntarilor de război, invită pe toți cei ce au fost voluntari de război să ceară inscrierea în Asociație.

Intrucât mulți camarazi nu și-au putut completa la timp actele, termenul de inscriere a fost prelungit până la 15 Septembrie a. c., după care dată orice cerere nu va mai fi luată în considerație.

Pot face parte din Asociație toți cei ce s'au înrolat ca voluntari în armata română, dela 15 August 1916 și până la 15 Octombrie 1919 și cari au fost înrolați anterior datelor de incorporări, după cum urmează: ctg. 1917-30 Septembrie 1916, ctg. 1918-1 Decembrie 1916, ctg. 1919-1 Mai 1918, ctg. 1920-15 Octombrie 1919, precum și cei din ctg. 1921 și 1922, cari s'au înrolat anterior datei de 15 Octombrie 1919.

Românii din ținuturile alipite, cari renunțând la supușenie străină au făcut parte din cadrele armatei române și s'au înrolat dela 15 August 1916 și până la 1 Noembrie 1918.

Voluntarii din campaniile 1877-78 și 1913, cari vor forma categoriile aparte.

Pentru inscriere se vor înainta: cererea de inscriere (adeziunea), copie după foaia matricolă — oficială — scoasă dela cercul de recrutare sau unitatea respectivă, cu data nașterii și toate mutațiile complete și două fotografii.

In cererea de inscriere se va specifica: dacă are gratuitate sau reducere pe C.F.R., dacă a fost impropietărit și câți copii are în școli secundare.

DE LA O ZI LA ALTA

TEATRU

CARABUȘ: Electro-Cărăbuș.
COMOEDIA: Om de încredere.
GRADINA MARCONI: Fustele dela minister.
GRADINA A. R. P. A.-COLOS. — Compania Toneanu: „Mătușica lui Don Juan.
TEATRUL NOU, direcția Natalița Pavelescu): „Raiul".
TEMPO: Apărarea are cuvântul.

CINEMA

ARO: Madame Bovary.
„Ispita" (Le Vandale) cu Edward Arnold, Frances Farmer și Joel Mac Crea.
CINEMA CAPITOL: (Grădina și sala): Copiii Căpitanului Grant. Jurnal și completare.
FEMINA: Ajutor!.., Vin indienii, cu George O'Brien.
ROXY: Copiii Căpitanului Grant, jurnal și completare.
A.R.P.A.: Dezonorata și Fata din Salem.
TRIANON: „Cântecul iubirii" și jurnal Paramount.
FORUM: Casa visurilor și Complicații sentimentale.
OMNIA: Corabia blestemată și Michel Strogoff.
CITY: Ingerul Alb și Ultimii mohicani.
ELYSÉE: „Cântecul Iubirii" și jurnal Paramount.
CINEMA DORY: „Masca galbenă" și „Cercul Morții".
MARCONI: Surâsul seducător și Dragoste în taxi.
MODEL: Rose Marie și Rin-Tin-Tin Salvator.
COTROCENI: Bărbații nu sunt zei și Minciuna.
FRANKLIN: închis pentru renovare.
TRIUMF (Griviței 335): Distrugătorul și Omul din 2 lumi.
DICHIU: Moscova-Schanghai și Regina Valsului.
ORFEU: Casa cu o mie de lumânări și Curierul din California.
MILANO: La porte du Large și Ultima aventură a lui Bufallo-Bill.
VOLTA: Cuibul sinucigașilor și Tinerețea își cere dreptul.
AIDA: Grandoare și Swing.
DOAMNEI (fost Manon) Echipagiul și Malec răpit de gangsteri
PACHE: Grădina lui Allah și Născută pentru dans.
LILLI: Stan și Bran în Țiganii și trupa de reviste și comedie.
CENTRAL: Frontul invizibil și Miracolul mascat
VOLGA: Regina Elisabeta a Angliei, Oameni Noui și Matchul de box. Joe Louis.
[illegible]
MARNA: Gondola cu himere.
ȘIC: Pescarul din San Diego și O noapte de nebunie.
DORY: O crimă pe Bord și trandafirul însângerat.
DARLY: A doua tinerețe și călătoria suspectă cu Conrad Weidt.
UNIC: Patima și Un vis de iubire.
DIANA: Mâinile lui Orlac și Fuga lui Tarzan.
FLORIDA: Tinerețea unei regine, Spionaj în Dardanele și Matchul de box.
CARMEN-SYLVA-KISELEFF: Patima și Un vis de iubire.

RADIO

DUMINICA, 5 SEPTEMBRIE

RADIO-ROMANIA, RADIO-BUCUREȘTI

7.30. Deschiderea emisiunii. Gimnastică ritmică. Radio-jurnal. Concert de dimineață (discuri). Sfaturi gospodărești și medicale.
8.30. Inchiderea emisiunii.
9.55. ORA RELIGIOASA:
I. Clopote.
II. Serviciul religios transmis dela
III. Predică de pr. Gh. Comana. Sf. Patriarhie.
13.00. Ora. Culturale. Sport. Cota Dunării.
13.10. Concert de prânz. Orchestra Frații Stănescu (canto: Titi Botez).
14.10. Radio jurnal: Ora. Mersul [illegible]. Știri interne și externe.
14.15. Continuarea concertului.
14.45. ORA VESELA ION MANU.
15.00. Concert de muzică populară românească (discuri).
15.25. Valeriu Măgureanu: De vorbă cu sătenii.
15.45-16.00. Niță Sandu-fluer: Trage boii și-mi ghicește-doină; Dece m'ați dat de lângă voi-romantă; Când eram odată june știam floarea cum se pune.
16.00. Transmisiunea deschiderei jocurilor „Balcaniadei Atletice" de pe stadionul „Principele Carol".
19.00. Ora. Mersul vremii.
19.03. Concert de muzică distractivă și românească. Orchestra Victor Predescu (voce: Silvian Florin).

UNIVERSITATEA RADIO

20.30. Amintiri din războiul nostru aerian de Comandor av. Andrei Popovici.
20.50. Duete vocale: Valentina și Șerban Tassian.
21.30. Colindând prin Europa. Orchestra Radio, dirij. de Th. Rogalski.
22.40. „Balcaniada Atletică" ziua I-a, (inregistrări) și rezultatele sportive, de Radu Vasilescu.
23.00. Din operile și operetele comice franceze (discuri).
23.55. Rezultatele Balcaniadei atletice (ziua I) în limba franceză și germană.

LUNI, 6 SEPTEMBRIE

BUCUREȘTI

RADIO-ROMANIA, RADIO-
6.30. Deschiderea emisiunii. Gimnastică ritmică. Radio-jurnal. Sfaturi gospodărești și medicale.
7.30. Inchiderea emisiunii.
13. Ora. Culturale, Sport, Cota Dunării.
13.10. Concert de prânz. Muzică variată (discuri).
14.10. Radio-jurnal: Ora, Mersul vremii, Bursa, Știri interne și externe.
14.25. Muzică distractivă (discuri)
15. Ultimele știri.
17.30-18.45. Transimisiunea dela Belgrad a matchului de foot-ball România-Iugoslavia, pentru cupa „Eduard Beneș".
19. Ora, Mersul vremii.
19.03: Concert de după amiază Orchestra Radio, dirij. de d. C. C. Nottara.
20.15. Nutrețul din anul acesta, de Emil Petrini.
20.35. Muzică franceză (discuri)
21.25. Cărți și reviste.
21.25. Concertul corului Kurt-Thomas-Kantorei, condus de prof. Kurt Thomas (Berlin).
22.30. Sport. Radio-jurnal.
22.45. Concert de noapte al orch Ionel Giurgea, transmis dela restaurantul „Modern".
23.45. Jurnalul pentru străinătate în limba franceză.

RADIO-EXPERIMENTAL I
RADIO-EXPERIMENTAL II
Institutul Electrotechnic)
21. Muzică clasică (discuri).
21.20. Informațiuni universitare.
21.30-22.30. Muzică românească și distractivă (discuri)

CAPITOL ȘI ROXY
Copiii Căp. Grant

Referendum-ul „Poruncii"

Orice apărare a Națiunii Române contra jidanilor e antisemitism

și numai lașii se ascund după deget

174) Răspunsul d-lui colonel Teodor Nicolescu-București

1) *„Dacă există o problemă sau o primejdie jidănească în România"?* Da, *desigur. Ori și care Român cu puțină logică și cultură, oricine a citit cele scrise, în această chestiune, de Simion Barnuțiu în 1862 și mai recent, de Costachi Negri, I. Heliade Rădulescu, M. Cogălniceanu, Vasile Alecsandri, Mihai Eminescu, Vasile Conta, Ion Slavici, Al. Xenopol și d-nii A. C. Cuza, Brătescu-Voinești și N. Iorga, oameni mari, cu mare greutate în viața românească, oricine, infine, a urmărit datele statistice, economice și sociale, publicate în „Porunca Vremii", nu poate să răspundă decât „DA"! Există o problemă și o primejdie jidănească în România.*

2) *Eu văd primejdia jidovească, ca fiind foarte gravă atât din punct de vedere* economic cât și spiritual. MAI ALES SPIRITUAL, *căci jidanii lucrează pe dedesupt cu toate mijloacele nedemne, puse lor la îndemână de învățații lor farisei, TALMUDICII RABINI și cu averile internaționale acumulate în comunitățile lor, conduse tot de RABINI, cu religia lor egoistă și afacerile lor strâns legate de Sinagogă.*

OBRAZNICIA JIDOVEASCA

Primejdia se poate observa de toți cei care au vizitat țara românească și au putut să-și dea seama de cât de departe au ajuns COTROPIREA ȘI OBRĂZNICIA JIDĂNEASCĂ. NE-A AJUNS CUȚITUL LA OS. E momentul ca Românul să se trezească, dacă vrea să mai trăiască ca NAȚIUNE. De nu, dacă mai rămânem în lâncezeala, în bicisnicia de azi, lăsând politicienii să-și facă de cap cu afacerile jidănești, pierim ca națiune.

3) Din cele ce-am spus mai sus se vede că problema jidovească e o rachiă veche.

4) Primejdia jidănească **s'ar putea înlătura repede, pe cale pașnică,** dacă autoritatea AR FI LA LOCUL EI, CINSTITA, AGERA, LIBERATA DE POLITICIANISM, **anume : a) aplicând sever legile ocrotitoare ale națiunei române ; expulzând imediat pe toți jidanii, introduși nelegal ; aplicând pedepse drastice, rabinilor și funcționarilor care au falsificat actele, prin care s'au ajutat instrarea și șederea în țară a jidanilor.**

b) Desființarea imediată a trusturilor și oricărei asociații comerciale sau industriale, care nu au aplicat legile de protejarea muncii românești.

c) Boicotarea jidanilor dela orice aprovizionare publică, încurajarea absolută a muncii românești.

d) Absolut nici un funcționar jidan la comune, județ, stat, în presă și în breslele comerciale și industriale românești.

e) Interzicerea căsătoriilor între Români și jidani, sau a schimbării numelor jidanilor cu nume românești.

Introducerea vechiului art. 7 din Constituție.

f. Exproprierea pământurilor rurale acaparate de jidani și oprirea pe viitor ca aceste pământuri să mai fie înstrăinate. Proprietatea urbană evreească să se încarce cu un impozit suplimentar care să constitue o cotă de conservare a neamului românesc.

g) Firmele să aibă afișarea proprietarului și un semn de recunoașterea celor române.

BOICOTUL

Dacă nu intervine autoritatea cum s'a spus mai sus, VA TREBUI SA REACȚIONEZE POPORUL, PRIN BOICOT FORȚAT, atât în contra jidanilor cât și politicianilor jidăniți, cu toate că mijloacele reacțiunei forțate, în caz de forță majoră pentru apărarea ființei Națiunei Române, nu se știe unde se pot opri !!

5) Orice apărare a Națiunei Române contra jidanilor este „ANTISEMITISM" în România și numai lașii se ascund după deget și caută s'o prezinte astfel, sub alt nume.

6) Dacă Constituția ne împiedică să ne apărăm existența neamului, să se modifice. Constituția e a Românilor, nu a jidanilor. N'are ce căuta în organizația internă a neamului românesc, amestec străin sau tendințe străine, căci altfel ne prezentăm ca vasali sau colonie !!

Toți Românii

într'un singur front !

7) Găsirea unei patrii pentru jidani, care și-au pierdut-o odată, (fără să ne întrebe pe noi) este chestiunea lor, nu a noastră, care trebue să scăpăm cât mai repede de paraziți, ori unde se vor duce, chiar la „dracu".

8) Rezolvirea chestiunii jidănești nu impune grupărilor naționaliste numai programul. Fiind vorba de existența noastră națională, nu este decât un singur ordin: GRUPAREA TUTUROR ROMÂNILOR într'un singur front. Este cea mai mare rușine a zilei, când față de CHESTIA JIDĂNEASCĂ sau MINORITARĂ, se mai opun zeci de partide românești, și NU O SINGURĂ „GRUPARE ROMÂNEASCĂ". Și e trădare de țară și de neam, când șefii partidelor pe aceste două chestiuni „minoritară" și „jidănească", împiedică gruparea românească, tolerând astfel pe politicianii în afacerile jidănești. Toți știm și vedem că în orice acțiune „UNIREA FACE PUTEREA". Așa rezistă jidanii, așa minoritarii. Ei ne boicotează și ne rând în nas, nouă românilor DESBINAȚI în zeci de partide și formațiuni răzlețe. ORICE MINUT DE INTÂRZIERE LA UNIRE, ESTE LAȘITATE, mârșăvie, trădare de țară și neam și acei care speculează chestiunea națională, trebuesc dați deoparte și puși la zid, pentru ca să iasă la iveală valorile. Izolarea, șederea în umbră, în neacțiune, este mai condamnabilă, căci privează țara, națiunea română de energiile capabile să o ducă pe calea bună, calea sănătoasă a progresului.

„DECI UNIRE ȘI SACRIFICIU". Și primul pas să-l facă miile de preoți, datori să se prezinte ca o forță vie, activă a Bisericii creștine, care le asigură existența.

ASEMENEA, FEMEEA ROMANA SĂ INCEAPĂ BOICOTUL. Fiindcă banul pe care-l dă pe lux, jidanilor, este munca românească ce dă forța să se înmulțească și să reziste jidanilor.

Colonel TEODOR NICOLESCU
Bd. Ferdinand 18, București

La acțiune !

175) Răspunsul d-lui Simion Florian București

De când ai lansat „Referendum-ul Național", al biciuitoarei d-tale „Porunci", mă țin să-ți trimit adeziunea din adâncul sufletului meu și nu știam cum să mi-o exprim, ca să arăt tot ce clocotește în mine, tot ceiace d-ta știi, precum și tot ceiace cunoști că aș fi în stare să fac.

Ce puteam eu să mai adaog, la cele ce, de aproape 100 ani, le repetă mereu, toți cei cu adevărată inimă românească și cari au culminat prin ultima sublimă explozie a Prea Sfințitului nostru Patriarh, care din înalta-I situație nu putea da, desigur, drumul la tot ce are pe inimă, dar pe cari noi le simțim.

Te felicit și pentru punctele enumerate de d-ta, la cari subscrim din toate moleculele ființei noastre, precum și pentru ușoara procedare de răspuns prin carte poștală, cari nu mă îndoesc că-ți aduc zeci de mii de adeziuni.

Eu, care am mai fost trimis la Jilava, pentru ideile mele și care nu m'am putut apropia de nici un partid politic, pentrucă'n nici unul n'am avut încredere și nu o am nici azi, până nu se vor uni toți cei demni, neprihăniți și hotăriți, eu care nu m'am dezmințit niciodată, mai am o propunere de făcut, la a cărei realizare mă înscriu ca prim executant:

Este târtanul egal cu păduchele? Sigur că da, ba și mai rău! Ei bine, după cum pentru păduchi de cari vrem să ne scăpăm, nu suntem datori să le găsim alt culcuș, ci trebuie să-i exterminăm, tot așa să procedăm și cu spurcăciunile de jidovi. Sunt pentru sancționarea lor, nu izgonire ca Hitler, să cadă pe spinarea altor nenorociți (și nu numai a lor, ci mai cu seamă și a tuturor alor noștri, pe cari îi știm slugi plecate lor, fie pentru arginții lor spurcați, fie pentru alte motive, oricine ar fi ei) dacă într'un timp determinat, nu pleacă ei singuri și asta cât mai repede, lăsând vorbăria și trecând la acțiunea pe care o așteaptă mulți ca mine și cari vor fi în primele linii, la prima comandă, cu brațul și cu tot sufletul, până la sacrificiul vieții.

Pentru „Casa lui Hristos", înscrie-mă, te rog, cu modestul meu obol de 500 lei.

Al d-tale,
SIMION C. FLORIAN
Proprietar, str. Țepeș Vodă, nr. 43

De ce nu se iau băuturile

din mâna jidanilor ?

176) D. Colonel C. Stănescu-București

Stimate d-le director Rădulescu,

Imi permit a-mi exprima și eu umila mea părere asupra întrebărilor puse prin „Porunca Vremii".

Eu cred că atâta timp cât autoritățile nu vor arăta cât de mică bunăvoință încercărilor de naționalizare a diferitelor ramuri de comerț sau industrie, nu putem face nimic.

Azi orice negoț sau mică industrie românească nu poate prospera din cauză că agenții administrativi și financiari se țin de capul tău și te dau gata dacă nu te pretezi la obiceiul ovreesc de a da bacșiș.

Ce ușor am putea scăpa satele de ovrei dacă guvernul ar lua sau ar încuraja formarea de cooperative de producție, din toți podgorenii noștri.

Grupați în cooperative și apoi în federală pe țară să li se dea lor dreptul de a deschide debite de băuturi în sate, anulând toate debitele actuale și dând brevete numai la români. Statul își va încasa prin federală taxa lui și nu va suferi nici o pagubă.

In schimb ai avea numai debitanți români care ar vinde o marfă curată și țăranul ar fi scăpat de otrava ce'i servește azi oricare cârciumar cum și de camătă.

La fel s'ar putea face cu fructele și celelalte produse țărănești. Dar pentru aceasta trebue un guvern cu mai mult suflet românesc, mai multă dragoste sinceră de țăran.

Cu deosebite salutări,
Colonel C. STĂNESCU
Parcul Ianculuí
București
Str. Major Popescu nr. 11

177) LASAȚI JIDANII

Mult stimate d-le Rădulescu,

Sunt unul din cititorii ziarului dvs. Impreună cu un grup de prieteni — toți naționaliști cu fapta — vă rog, dacă e posibil, să scoateți în volum măcar unele din răspunsurile la „Referendum-ul" „Poruncii Vremii". De asemenea, v'aș mai ruga, să cereți și I. P. S. S. Nicodem să răspundă la acest „Referendum". Să vedem ce poate răspunde un Mitropolit care a dat pădurile Mănăstirii Neamț pe mâinile soc. jidănești „BRADUL". Vă rog să primiți, d-le Rădulescu, asigurarea deosebitei mele stime.

GH. IONESCU
Str. Curelari 1. Iași

178) ION VICTOR PETREANU — SIGHET, MARAMUREȘ

D. Ion Victor Petreanu, din Sighet, orașul judaizat până în măduva oaselor, unde se desfășoară formidabila tragedie a Românismului îngenunchiat, răspunde astfel Referendum-ului :

1) Da, există o primejdie jidănească și nu este Român adevărat, care să nu simtă, să nu știe și să nu vadă această primejdie.

2) Problema jidănească trebue să primeze în preocupările tuturor Românilor, dat fiind urmările nefaste ce le prezintă pentru existența neamului nostru.

3) Existența jidanilor în România, a constituit, dela începutul așezării lor pe pământul românesc, o problemă pentru conștiința românească.

4) Primejdia jidănească se poate înlătura pe cale pașnică, dar numai atunci când „mii de inimi la un fel vor bate", desființând trusturile și cartelurile jidănești, înființând cooperative sătești, boicotând tot comerțul jidovesc, ajutând comerțul românesc prin acordare de credite, desființând sectele religioase cari sunt finanțate de jidani, etc.

5) Antisemitismul este o formă de apărare legitimă contra jidanilor, cari au pătruns în toate domeniile de activitate românească și caută să devină stăpânitorii noștri.

6) In treburile noastre lăuntrice, — atunci când în joc sunt drepturile și însăși existența noastră, — nimeni din afară nu se poate amesteca.

7) Pe noi nu trebue să ne intereseze, unde se vor duce jidanii.

8) Pentru rezolvirea problemei jidovești se cere nu fuzionarea partidelor politice, ci unirea tuturor conștiințelor românești, pentru realizarea cât mai de vreme a lozincii: „România a Românilor".

179) D. I. Butnaru - Iași

1) *Numărul jidanilor în România constitue neîndoios o mare primejdie pentru Neamul Românesc.*

2) *Atât în domeniul material, cât și în cel spiritual primejdia jidănească are grave repercusiuni pentru existența noastră națională.*

3) *Primejdia jidănească este o problemă istorică, dureroasă, care a frământat și în trecut conștiința românească.*

Deși au fost în trecut Români, cari s'au sesizat de primejdia jidănească și au interzis jidanilor șederea la sate și nu le-au dat dreptul de a obține grade în armată, totuși cu vremea, aceste măsuri, din nenorocire, au fost părăsite, așa că astăzi, în multe sate, se găsesc jidani și unii au pătruns chiar și în armată.

4) *Inlăturarea primejdiei jidovești trebue făcută pe orice cale.*

5) *Antisemitismul nu este o doctrină reprobabilă.*

6) *Nimeni nu ne poate opri de a rezolvi problemele, de cari depinde existența și viitorul neamului nostru.*

7) *Noi, Românii, nu avem nici o obligație de a găsi, aiurea, un cămin și o patrie pentru jidanii emigranți din România.*

8) *Rezolvarea problemei jidănești impune, urgent, o acțiune comună a tuturor grupărilor naționaliste.*

180) D. V. UNGUREANU, misionar creștin, București,

răspunde astfel Referendum-ului :

1) Nici nu-și are rostul întrebarea dacă este o primejdie jidovească în România. Cine nu știe ce primejdie este în casa și gospodăria unui om, când din neglijența gospodinei se prăsesc tot felul de paraziți!

2) Ar trebui s învățăm și noi de la jidani, cum își păzesc religia strămoșilor, cu sfințenie.

3) Primejdia jidovească nu este o invenție antisemită, ci este o rachiă veche și o problemă dureroasă.

4) Eu cred că degeaba ne repezim la jidani. Trebue să ne întrebăm cu toții plini de grijă ce facem cu jidanții și cu înstrăinații, cu corupții și renegații, cari vând țara și neamul, numai bani să iasă. Aceștia trebuesc puși la stâlpul infamiei și atunci jidanii dispar dela sine, că puterea lor dela aceștia vine. Ei ne bat cu bățul nostru și ne fură tot avutul cu concursul cozilor de topor. Aci e tot miezul problemei, care ne frământă.

5) Nu văd în antisemitism decât o reacțiune sfântă, practicată de toate insectele, atunci când sunt atacate de un dușman, cu care nu se potrivesc la caracter și cu care nu pot trăi în comun.

6) Nimeni nu ne poate opri, ca să curățim casa de paraziți.

7) Nu avem nici o obligație de a le găsi loc unde să-și formeze o țară a lor. Ei știu de unde au venit și dacă nu se mai pot duce acolo, de unde au venit, să se instaleze în pustiul Saharei.

8) Nu văd șansa de reușită decât în unirea tuturor Românilor născuți, nu făcuți.

La o parte cu acei cu două patrii, cari fură banii din România și-i depun la bănci străine.

Pericolul cel mare este deci nu numai dela străini, ci și dela înstrăinații de neam.

V. UNGUREANU
misionar național creștin ortodox prin închisorile din țară
Str. Suria, Nr. 30, Buc.

ROMANI și ROMANCE, răspundeți Referendum-ului. Faceți-vă datoria de buni fii ai țării, reacționând prin protestarea voastră împotriva primejdiei jidovești.

Cine aderă la „Referendum" poate să ne trimită printr'o c. p. adeziunea sa, cu indicația : ADER LA REFERENDUM și la SOLUȚIILE PORUNCII VREMII.

„Conspirația francmasonilor"

Al treilea articol din ciclul *„Xenodulii"*, pe care-l publică în „Neamul Românesc" d. profesor Iorga, are următorul cuprins:

„Xenodulul teoretic ar fi, cred unii, francmason, și aceasta ar însemna că nu face între oameni nicio deosebire decât a valorii, a valorii morale, a filantropiei universale mai ales și, deci, pe cel care e mai vrednic îl va ajuta, pe căi misterioase, cunoscute numai de inițiați, în atingerea unor ținte care nu pot fi decât, potrivit cu această puritate sufletească, absolut morale.

„Deci deosebirile religioase sânt o urită urmă a unui trecut ingropat. Peste ce este viață s'ar întinde doar ceva nedefinit pe care nu e bine să încercăm zădarnic a-l stringe de aproape. Iar, cum deosebirile naționale nu sânt, în cele mai multe casuri, de rasă, ci de suflet, trebuie să ni smulgem din suflet tot ce ni-ar putea separa dealți oameni, și mai ales îndușmăni cu dânșii.

„Ce e francmasonia nu știu, de și, pe vremea guvernării mele, un subsecretar de Stat care nu era al meu, a cetit în plină Cameră un statut francmasonic, pe care m'am dispensat să-l ascult. Dar așa mi se pare mie că într'o astfel de societatea sânt trei feluri de oameni pe cari-i leagă numai semnele misterioase de care nu se mai sperie nimeni.

„Vor fi și câțiva naivi cari cred că astfel se înalță pe scara moralității pentru ca sus, dându-și drumul aripilor, să plutească în albastrul abstract. Dar, în cea mai mare parte, sânt conspiratori pentru ca să ajungă pe căi piezișe unde n'ar putea străbate altfel.

„Aceștia ni aparțin, de nume, nouă. Dar dedesupt, orice barieră de „rit" s'ar ridica, unde e internaționalism e acela care l-a exploatat totdeauna: naționalistul evreu care cultivă internaționalismul altora".

ROMANII

Voi cu inima creștină :
De pe ochii voștri rupeți
Pânza'ntinsă de dușmani.
Nici un ac dela jidani !

Liberalii se pregătesc

de alegeri generale

— Vor fi convocate mai multe congrese regionale, la cari vor rosti cuvântări d-nii Dinu Brătianu și Gh. Tătărescu —

După afirmațiile apropiaților șefului guvernului, partidul liberal intră în perioada pre-electorală. In tot cursul lunei Septembrie se vor face pregătiri intense în vederea alegerilor generale parlamentare, de cari se spune că ne mai despart câteva luni numai.

Evenimentul acesta trebue să găsească partidul liberal bine echipat — ne informează un fruntaș — deoarece examenul electoral care se anunță va fi sever și va aduce mari surprize în lumea noastră politică.

CONGRESE PROVINCIALE

In fața acestei realități, partidul liberal va convoca în câteva centre congrese provinciale, la cari vor participa d-nii Dinu Brătianu și Gh. Tătărescu. Ambii vor ține cuvântări și vor înfățișa opiniei publice realizările guvernului în cei patru ani.

EPURAREA CADRELOR

Pe de altă parte conducerea centrală va proceda la primenirea cadrelor.

Sunt o seamă de tineri cari, departe de a împărtăși doctrina liberală, urmăresc exclusiv satisfacerea intereselor strict perso-

nale. Și când nu reușesc, pornesc acțiuni centrifugale, contravenind statutelor.

Impotriva acestora d. Dinu Brătianu este hotărît să ia cele mai draconice măsuri.

CONFERINȚE REGIONALE

Tot în vederea alegerilor generale vor fi convocate, rând pe rând, conferințe ministeriale regionale, în cadrul cărora vor fi soluționate problemele locale.

E interesant de remarcat, însă, că înainte de 15 Septembrie, partidul liberal va lansa un manifest către țară, în care vor fi enumerate operele guvernului.

Manifestul acesta va fi redactat de d. prim-ministru Gh. Tătărescu.

Va fi exclus d. Zamfirescu

din organizația liberală de Argeș ?

Ieri, o delegație a organizației liberale de Argeș, în frunte cu d. C. C. Zamfirescu, fără asentimentul conducerii județene, s'a prezentat d-lui Dinu Brătianu, cerând să se examineze de urgență situația guvernamentală din acea localitate, unde — se pretinde — sunt mari nemulțumiri.

D. Dinu Brătianu a comunicat delegației că această chestie nu cade în competența conducerii centrale, ci e de resortul exclusiv al comitetului județean de Argeș.

Pe de altă parte ni se comunică dela Pitești, că peste câteva zile va fi convocat comitetul județean și se va aduce în discuție chestiunea excluderii din organizație a d-lui C. C. Zamfirescu, pentrucă s'a făcut vinovat de încălcarea statutelor și a disciplinei de partid.

De altfel, aflăm din cercurile apropiate d-lui Dinu Brătianu, că această excludere ar fi împărtășită și de conducerea centrală.

Democrația e pentru jidani

ceiace e marea pentru rechini

(Urmare din pag. I-a)

Mânuirea tarifului vamal în interesul exclusiv al economiei românești;

Interzicerea trusturilor și a cartelurilor;

Furnitura de stat dată exclusiv românilor, când n'o pot împlini industriile oficiale, ce trebuiesc create. E numai o chestiune de voință ca, atunci când știi mijloacele prin care prosperă azi jidanul, să i le smulgi mâine din mână.

Naționalizarea bogățiilor naturale ale României, care constituie azi formidabila pradă a capitalului jidovesc internațional; într'un regim etnocratic vor trebui EXPLOATATE DIRECT DE STAT. Statul, care e voința de viață a neamului, trebue să-l concepem ca supremul gospodar al națiunii. Această afirmație a Programului nu exprimă altceva decât elanul tinerilor naționaliști de a-și sacrifica energiile pentru ridicarea neamului lor. Dacă democrația a făcut din stat un trafic ordinar de autoritate, naționaliștii Italiei și ai Germaniei l-au ridicat la prestigiul de suprem gospodar al națiunii. El își va manifesta această calitate cu deosebire în exploatarea directă a bogățiilor naturale ale României, din care își fac averi fabuloase piratii finanței internaționale.

CAMATARIA JIDANEASCA

O altă soluție privește circulația banului. Formidabilului meșteșug jidovesc de a ne acapara banul, de a ne specula cămătărește, de a ne conrupe și de a ne domina prin el, trebuie să-i opunem un sistem de credit și de economie unitar. Banul trebuie să circule și să rămână în mâini românești.

Banca Națională, care favorizează azi prin credite uriașe aproape numai pe jidani, trebuie etatizată, având la conducere un consiliu compus din reprezentanții tuturor profesiunilor legal constituite. Creditul ei trebuie repartizat proporțional cu nevoile fiecăreia. Azi agricultura, care e românească, nu primește nimic, iar industria și comerțul, care sunt jidovești, primesc totul.

Singurul sistem bancar sănătos e acela al băncilor profesionale, unde se colectează economiile românești și prin care creditul repartizat devine într'adevăr forță creatoare. Formidabila criză, prin care am trecut, a demascat în ochii tuturor escrocheria, ce stă la baza băncilor de speculă cămătărească. **BANCHERUL CAMATAR DEVINE PROPRIETARUL PROPRIETARILOR ȘI SATRAPUL ECONOMIEI NAȚIONALE,** numai prin libera practică a speculei. Interzicerea speculei bancare e o chestiune de asanare a economiei naționale, cum e secarea bălților pentru agricultură.

MOARTEA REALA A IUDAISMULUI

Dirijarea metodică a circulației banului în mâini românești prin sistemul băncilor profesionale, însemnează moartea reală a iudaismului. Lipsit de această forță, evreul redevine vânzător de haine vechi.

Toate aceste soluții, spicuite din Programul statului etnocratic în legătură cu problema jidovească, fac parte dintr'un ansamblu de organizare și de construcție pozitivă. Pentru a fi înțelese în reala lor însemnătate, rog pe cei interesați să-l citească.

Soluția soluțiilor: unirea

Ele rămân simple utopii dacă nu se realizează mai întâiu forța politică în stare să le pună în practică. Soluția soluțiilor e de ordin spiritual : unanimitatea voinței românești de a deparazita țara. Apelul la guvernele democratice e o naivitate. Iar violența nu rezolvă nimic. Excluderea jidanilor din țară e o chestiune de dislocare sub presiunea forțelor românești puternic organizate, tot așa precum introducerea lor în inima României a fost o chestiune de absență a oricărei rezistențe.

Să trecem mai departe.

SA NE-AJUTE DUMNEZEU!

5. Antisemitismul — am spus — e un gest firesc de deparazitare.

6. Constituția e pactul fundamental al statului în măsura în care corespunde interesului suprem al etnocrației. Ea nu se poate concepe în favoarea minoritarilor și în defavoarea majorității românești.

Chestiunea tratatelor și a obligațiilor internaționale a lămurit-o juridic în mod magistral d. Istrate Micescu.

7. Găsirea unui cămin pentru evrei... Iată o problemă ce ne va preocupa numai în clipa CAND VOM DEVENI TUTORII LUI IZRAEL. SA NE-AJUTE DUMNEZEU !

UN SINGUR PARTID NAȚIONALIST

8. Concluzia celor spuse mai sus e răspunsul la întrebarea dv.: e imposibilă evacuarea jidanilor fără unanimitatea românească organizată etnocratic în forță spirituală, socială și economică ; e imposibilă organizarea unanimității românești fără forța politică covârșitoare care s'o realizeze.

Această forță politică nu poate fi alta decât un singur partid naționalist în care milioane de români să cugete la fel și să voiască la fel.

DIVIZAREA NAȚIONALIȘTILOR E SALVAREA JIDANILOR

Azi mișcarea naționalistă se înfățișează sub două aspecte: unul social — mișcarea profesiunilor ; altul politic — mișcarea partidelor. Profesiunile își anulează mișcarea prin moțiuni și apeluri la democrație. Partidele își anulează mișcarea prin pluritatea lor și prin vrăjmășia surdă dintre ele. E o cruntă iluzie că problema jidovească s'ar putea rezolvi în acest cadru haotic și contradictoriu. Paradoxul dramatic al naționalismului divizat de azi este că fiecare partid a pornit cu un obiectiv antisemit și se găsește în războiu surd cu celelalte partide naționaliste. Pornind contra jidanilor și a democrației, naționaliștii divizați luptă exact după metoda democrată. Dar precum divizarea românilor a iudaizat România, tot astfel divizarea naționaliștilor va salva situația evreilor, nu a României. Naționaliștii divizați fac democrație chiar când nu știu lucrul acesta.

Cauza dezbinării este egocentrismul excesiv al conducătorilor. Naționaliștii nu se înțeleg între ei din cauza acestor persoane, deși dorința colectivă e unirea tuturor. Adoptați dincolo de personalismul excesiv un program, un singur program toate organizațiile și unirea va fi însuș faptul acesta! Dacă nu sunt, nu putem inventa oameni providențiali, dar ne putem înțelege frățește pe baza unui program.

La o Românie etnocratică nu vom ajunge decât printr'o voință unitară, în care să se fi contopit toate fragmentele naționaliste și toate mișcările profesionale.

Asta va fi moartea iudaismului.

NICHIFOR CRAINIC

Ședința Svasticei de Foc

Joi 2 Septembrie, *„Svastica de Foc"* a ținut obișnuita ședință săptămânală la sediul din calea 13 Septembrie nr. 18.

Incă înainte de a se deschide ședința, sala sediului devenise neîncăpătoare pentru membrii și simpatizanții care au ținut să asiste.

La ora 22, ședința a început prin luarea jurământului unui mare număr de membri, fete și băeți.

Se citează ca exemplu și se înaintează la gradul de conducătoare de pumn d-ra Ecaterina Pulpea, care depune și jurământul în noul grad.

Vorbește apoi d. *Nartea Gheorghe* din partea muncitorilor din organizație.

D-sa relevă faptul că *„Svastica de Foc"*, este singura organizație politică ce a înțeles cu adevărat durerile muncitorilor și care se preocupă serios de soluționarea problemei sociale.

Ședința s'a sfârșit cu imnul : *„Cămăși brune mergeți înainte"*.

Desbaterile congresului de antropologie și arheologie

— Ultimele comunicări științifice —

In localul Facultății de drept, au continuat și eri lucrările congresului internațional de antropologie și arheologie preistorică.

S'au continuat lucrările în secțiuni.

Secțiunea II (ereditate și eugenie) a fost prezidată de d. prof. *Fritz* (Rotterdam), secretar fiind d. dr. *Caratzali* (București).

Cele mai multe comunicări au fost făcute de membrii Institutului central de statistică.

Astfel, d-na dr. *Petrovici* a vorbit despre: influența eredității în apariția sifilisului nervos: d. dr. *Ciocârlan* despre distribuția rassială și geografică a genulităților în România; d-nele *Veturia Mănuilă* și *M. Dimilescu* asupra influenței eugenice și demografice a concubinajului asupra descendenței, iar d. *D. C. Georgescu* asupra fertilității diferențiale în România.

După aceste comunicări, d. procuror *Vasilescu-Bucium* a vorbit despre tendințele eugenice ale Codului Carol II. Aceste tendințe sunt încă timide dar ele constituesc un progres.

Delictul de degenerare a rasei, avortul eugenic, sunt menționate.

La această interesantă comunicare a luat cuvântul d-nii *Stroescu* și *Făcăoanu*, partizani ai sterilizării obligatorii și d-nii *Fritz* și *Marinescu*, adversari ai acestei teorii.

După ce se respinge moțiunea depusă de d. Făcăoanu prin care se cerea sterilizarea obligatorie, se adoptă cu 11 voturi contra 3 moțiunea profesorului Marinescu, care propune ca sterilizarea să se facă cu prudență și numai cu consimțământul bolnavului sau al familiei.

In secțiunea I, prezidată de d-nii prof. *Loth*, secretari fiind d-nii dr. *Guido Landra* și docent dr. *Veliuda*, au făcut comunicări d-nii: Alexandri, Simion, Landra, Loth, Covaci, Ulmeanu și Mihăilă.

La ora 11, membrii secțiunii I și ai secțiunii IV, au vizitat Institutul medico-legal și Institutul de anatomie al profesorului dr. Rainer.

*

După amiază, congresiștii au vizitat muzeele.

Seara, d. ministru al educației naționale a oferit un banchet în cinstea oaspeților.

Astăzi, congresiștii au plecat să viziteze Valea Prahovei.

Insumările cu termen redus

Se aduce la cunoștința tinerilor clasei 1932 cari la recrutarea din Martie-Iunie 1937 *nu au cerut insumarea cu termen redus* că până la 25 Octombrie 1937 trebuie să depună sau să trimită prin poștă recomandat la Cercul de recrutare respectiv:

O petiție timbrată prin care să ceară însumarea cu termen redus. In această petiție se va arăta școala absolvită și numărul certificatului sau diplomei de absolvire.

La această petiție se anexează următoarele acte:

a) *Certificatul sau diploma* de absolvire a școalei pe baza căreia cere această însumare.

b) *Dovada (adeverința sau certificatul)* eliberată de Inspectoratul pregătirii premilitare prin care să se constate că tânărul a fost:

— *scutit* sau *amânat* de pregătirea premilitară (art. 2 L. P. P. și art. 9, 3 R. L. P. P.) sau:

— *adeverința* că tânărul a urmat pregătirea premilitară *în anul 1935-1936 precum și în anul 1936-1937 și că în acest an nu a avut mai mult de 12 absențe (motivate și nemotivate).*

c) *O declarație semnată propriu* în fața Comandantului Cercului de recrutare sau autentificată (când tânărul nu se poate prezenta în persoană la Cerc) prin care să arate că tânărul în cauză n'a fost condamnat pentru faptele de: uneltiri contra Statului, furt, escrocherie, înșelăciune, delapidare de bani publici, fals și abuz de putere.

Tinerii cari vor fi dovediți că în declarațiunea dată au făcut arătări mincinoase, pe lângă că vor pierde dreptul la termen redus, vor fi trimiși în judecată conform art. 81 L. R. pentrucă au încercat să-și creieze situațiuni necorespunzătoare realității.

Dela Frontul Național

Vineri, 3 Septembrie, a. c., orele 6 p. m. *„Frontul Național"* a ținut consfătuire de comitet.

Consfătuirea a avut loc sub președinția d-lui *Nicolae Marinescu*, președintele *„Frontului Național"*.

D. Arthur Barath, conducătorul sectorului Cotroceni-Grand, a fost însărcinat cu o misiune specială.

D. Vasile Bébé Costea a fost delegat cu conducerea sectorului de Galben a organizațiilor *„Frontul Național"*.

La orele 7 jum. consfătuirea a luat sfârșit.

Afacerea traficului cu supușii streini

— Ovreiul Moritz Wexler a îmbogățit țara cu câteva sute de supuși streini. Complicitatea unor deputați și funcționari ai ministerului muncii —

Spre surprinderea generală traficul cu prelungirile pentru supușii streini la ministerul muncii nu constitue un singur fapt izolat așa cum s'a crezut în primele momente, comis de o singură persoană, ci constitue o serie nenumărată de infracțiuni săvârșite într'un interval de timp relativ lung și de o bandă anume organizată.

MANAGERUL AFACERII

Managerul bandei — cum era de prevăzut este un jidan MORITZ WEXLER zis și Puiu Vera, proprietarul unui birou de copiat acte peste drum de palatul de Justiție, care spre a impune mai mult supușilor streini pe care îi pungășea se recomanda și „ziarist".

Gazetarul de care am vorbit în reportajul de eri se pare că a avut doar rolul de simplu intervenient. Având acces în birourile ministerului muncii și bucurându-se de multă solicitudine din partea d-lui ministru al muncii, ar fi obținut o serie de prelungiri de ședere în țară pentru un anumit număr de supuși streini.

Sistemul de care a uzitat jidanul Moritz Wexler se baza pe influență și corupție.

Uzând de „cuvintele de recomandare" a unor domni parlamentari sau de „cadouri", Wexler a obținut prelungirea de ședere în țară pentru o sumedenie de streini cărora în schimb le-a stors mari sume de bani.

Lacom de arginți ca orice jidan, Wexler a recurs și la fals. După ce obținea rezoluția ministrului prin intermediul unor persoane simandicoase, traficantul ștergea cu o soluție de clor numele streinului, adăogând dela sine putere numele a trei-șase-opt supuși streini, obținând în felul acesta sume fabuloase.

INTRA IN ARENA PERSOANE SIMANDICOASE

Din câștigurile realizate dădea bacșișuri grase celor cari își puneau obrazul pentru obținerea prelungirilor dar rămânea și dânsul cu bani buni.

Evident că afacerea nu putea fi realizabilă fără intervenționea unor persoane simandicoase, cari nu au înteles să-și uzeze influența decât în schimbul unor sume însemnate. Cu prilejul primelor cercetări s'au articulat câteva nume de deputați, cari au fost chiar citați la cabinetul de instrucție.

Rămâne să se stabilească de jude instructor ce rol au jucat aceste „persoane simandicoase" și care a fost aportul adus în regisarea afacerii care a adus lui Wexler câteva zeci de milioane lei, permițând să rămână în țară câteva sute de streini, mulți din ei periculoși pentru liniștea și siguranța statului.

Dar aceasta este misiunea, destul de dificilă a magistratului instructor, d. C. Mitulescu.

Cu spiritul de investigațiune fină și deducție logică, d-sa va reuși să identifice — în cel mai scurt timp — pe toți membrii acestei bande de traficanți și a-i trimite la Văcărești.

COMPLICITAȚI ȘI RASPUNDERI

Pe noi ne preocupă în momentul de față alt aspect al chestiunii.

Și anume, ne întrebăm — cu legitimă curiozitate și îngrijorare — cum de a fost posibil ca să se perfecteze atâtea SUTE (cititi bine, domnule prezident MITULESCU) de prelungiri fără ca funcționarii serviciului streinilor din ministerul muncii să se fi sesizat de factura suspectă a hârtiilor.

Funcționarii serviciului streinilor sunt, în mare parte, vechi funcționari de carieră, cu multă experiență și cu mai multă rutină de birou pentruca să nu poată face deosebirea între o hârtie „bună" și una falsificată. Intrebarea noastră pare destul de temeinică și poate servi instrucției drept pistă pentru descoperirea unor complicități prețioase, fără de care afacerea nu putea lua proporții.

Cu alte cuvinte, credem în complicitatea unor funcționari din direcțiunea muncii, cari trebuesc identificați și sancționați.

Mai credem că trebue făcuți răspunzători în această penibilă afacere, care a sporit numărul streinilor indezirabili din țară cu un contingent de câteva sute, și șefii respectivi ai personalului direcțiunii muncii.

Dacă de activitatea funcționarului în serviciu este responsabil șeful său erarhic, atunci și d. STAVRI CUNESCU, directorul general al muncii, nu poate fi scos din cauză. Cu atât mai mult cu cât d-sa, în lipsa d-lui Misir, plecat în concediu în cursul lunei August, a avut să supravegheze și lucrările serviciului migrațiunilor.

Se pune, firesc, întrebarea cum se face că d. CUNESCU, care este foarte exigent când este vorba de forme, nu a remarcat falsurile, uneori ușor vizibile, ale traficului Wexler?

Și dacă a observat ceva suspect dece nu a sesizat pe d. ministru Nistor sau pe d. secretar general Alexandrescu-Roman?

Iată o nouă întrebare care merită a fi sondată și cercetată pe toate părțile. Și poate va aduce unele indicațiuni prețioase.

Pentru bunul mers al cercetărilor și mai ales pentru menținerea prestigiului unei instituțiuni de importanța ministerului muncii, noi întrebăm pe d. prof. Nistor: **nu crede că este momentul să suspende din funcțiuni până la terminarea instrucției atât pe d. Cunescu cât și pe ceilalți funcționari mai mărunți bănuiți de a fi jucat vre-un rol în această penibilă afacere?**

I. Muche

AFACEREA CU CANTEC ȘI CU CLOR

Jidanul Moritz Wexler zis Puiu Vera, cel cu falsurile permiselor streinilor, a apărut doar foarte puțin ieri la cabinetul IV instrucție, care-i cercetează... opera. Dosarul, deși sunt doar câteva zile, de când a început încheta, — a luat proporții. Piesele acuzării și-au luat una după alta locul în dosar și așteaptă ca lângă Puiu-Moritz Wexler-Vera să se mai adauge alți copărtași la fraudă, cari s'au înfruptat din copioasa pradă. Și tovarăși sunt mulți!

Pentru a ne da seama de modul falsificărilor, am izbutit să vedem fotografia petițiilor falsificate, făcută cu ocazia trimiterii lor la raze, pentru a se descoperi dacă s'a falsificat ceva, ori nu.

La colț se vede rezolutia care acordă prelungirea ședерii în țară până la data de, a celui care semnează petitia. Posibilitatea falsificării a fost ușurată prin împrejurarea că în rezoluție nu se arată numele solicitantului. Acum vine rolul lui Moritz! Șterge cu clor cuprinsul petiției, care obicinuit era cât mai mic pentru a nu avea mult de șters, și bate la mașină petiția cât toate zilele în care sunt trecuți toți clienții „buni platnici" și indezirabili nouă. Și banii curgeau, iar Siguranța se mira cum de se întorc în țară și străinii, cari fuseseră trimiși la urmă, au revenit în țară.

Luni, când se va confirma mandatul jidanului, se vor da la iveală lucruri noui și, poate, surprinzătoare.

NARAVUL DIN FIRE...

Tribunalul Ilfov, secția II-a c. c., în completul d-lor Cerban, președinte, Martinescu, judecător și Macovei, procuror, a condamnat la un an și 6 luni închisoare corecțională și 3 ani interdicție, pe individul Gh. Teodorescu, zis Cristescu, din str. Maioru Popescu nr. 11, care în noaptea de 24 Iulie a. c. introducându-se, prin spargere, în casa d-nei Maria Corbulea din str. Sandu Aldea nr. 20 i-a furat o geantă cu câteva mii de lei. Fiind simțit, s'a dat alarma și a fost prins. Nărăvit în fapte rele, el mai are la activ încă 11 furturi, pentru care a fost condamnat la un total de 5 ani închisoare corecțională.

„HERDAN 7..."

D. procuror Vasilescu-Bucium a dat rechizitoriu de trimitere în judecată, contra indivizilor: Sever Herdan, restaurator, proprietar și Filip Zaharescu, prepusul celui dintâi, pe baza art. 581. comb. cu 590 al. 4 din noul cod penal, pentru primul și 590 al. 4. punctul 2 pentru cel de-al doilea.

Impănând Capitala cu bufete „Herdan", speculând lumea nevoiașă și grăbită cu mâncăruri, a găsit că poate să bage pe gâtul mulțimii, — care nu-l interesează dacă moare din cauza lui, — orice fel de mâncare cu carne chiar intrată în putrefacție.

Deaceea în seara când reclamantul Al. Borșan s'a dus cu prietenul său Emil Găluscă la „Herdan 7" din calea Victoriei 46 și a cerut să i se servească o ciorbă cu cap de miel, a simțit un miros de carne alterată. Gustând, a simțit că mielul trebuie să fi fost tăiat de pe timpul când într'adevăr mielul era miel și a cerut să i se împacheteze așa bunătate de... cap, care fiind dus la laboratorul Primăriei municipiului București, buletinul de analiză nr. 1432/937 conchide că „are carne alterată, nereglementară, contravenind dispozițiunilor art. 2, 3 și 165 din regulamentul pentru controlul alimentelor, fiind cu totul improprie consumației".

Deacea d. procuror a sintetizat în rechizitoriu că „sub autoritatea sa de patron — Herdan — și prin lipsa sa de supraveghere s'au vândut de către Filip Zaharescu și alimente stricate, cari vor fi vătămat sănătatea multora dintre consumatori.

Pentru aceste fapte jidanul își va lua pedeapsa meritată.

Campania pentru electrificarea rurală

Comisiunea pentru angajări de credite din ministerul lucrărilor publice și al comunicațiilor pentru electrificarea rurală a aprobat în ultima ședință angajarea creditelor pentru următoarele lucrări ce se execută prin licitație publică, sub supravegherea organelor ministerului:

1. Lei 12.000.000 pentru rețelele și posturile de transformare din centrul de electrificare T. Severin, jud. Mehedinți, cuprinzând 12 comune rurale.

2. Lei 11.000.000 pentru rețelele și posturile de transformare din centrul de electrificare Săbăoani, jud. Roman, cuprinzând 8 comune rurale.

3. Lei 12.500.000 pentru rețelele și posturile de transformare din centrul de electrificare Novaci, jud. Gorj, cuprinzând 7 comune rurale.

4. Lei 13.000.000 pentru rețelele și posturile de transformare din centrul de electrificare Băile Herculane, jud. Severin, cuprinzând 7 comune rurale.

5. Lei 2.100.000 pentru echipamentul electro-mecanic al rezervei termice din centrala hidroelectrică Novaci, jud. Gorj.

6. Lei 2.700.000 pentru echipamentul electro-mecanic al centralei termine din Săbăoani, jud. Roman.

7. Lei 830.000 pentru clădirea centralei electrice din Novaci, jud. Gorj.

8. Lei 700.000 pentru clădirea centralei electrice din Săbăoani, jud. Roman.

SUBVENȚII PENTRU ELECTRIFICARI RURALE

Afară de aceste lucrări, ministerul lucrărilor publice și al comunicațiilor a acordat subvenții unei alte serii de electrificări rurale prin prefecturile de județ și anume:

1. Pentru electrificarea a 15 comune din jud. Sibiu s'a acordat o subvenție de 10.000.000 lei.

2. Pentru electrificarea a 15 comune din jud. Târnava Mare, 9 milioane lei.

3. Pentru electrificarea a 8 comune din jud. Ilfov, 8.000.000 lei.

4. Pentru electrificarea a 13 comune din regiunea Târgoviște-Moreni, jud. Dâmbovița.

In total, până în prezent, prin lucrările angajate și subvențiile acordate sunt în curs de electrificare 85 de comune rurale repartizate în 8 județe, fiecare comună cuprinzând mai multe sate, și anume:

Jud. Gorj: Novaci, Cernădie, Baia de Fier, Polovraci, Pociovalișteа, Bumbești și Poenari, cu un total de 20 de sate.

Jud. Mehedinți: Schela Cladovei, Magheru, Breșnița, Jidostița, Cerneți, Halânga, Malovăț, Isvorul Bârsei, Schinteești, Balotești, Simian și Bistrița, cu un total de 19 sate.

Jud. Roman: Săbăoani, Pildești, Cherăcești, Mircești, Hălăucești, Răchiteni, Agiudeni și Tămăgeni, cu un total de 15 sate.

Jud. Severin: Mehadia, Plugova, Valea Bolvașniței, Iablanița, Cuptoare, Crușovăț și Cornea.

Jud. Sibiu: Avrig, Sebeșul de Jos, Bradu, Slimnic, Bungard, Orlat, Gura Răului, Sibiel, Vale, Tilișca, Apoldul de Jos, Ludoș, Porcești, Mohu și Săcel.

Jud. Târnava Mare: Voromloc, Copșa Mică, Ighișul Nou, Nemșa, Peligor, Bârghiș, Coveș, Dealul Frumos, Jibert, Dacia, Morcheașa, Mateiaș, Racoșul de Jos, Saroșul și Laslea.

Jud. Ilfov: Preoțești, Balotești, Căciulați, Moara Săracă, Grădiștea, Micșunești, Fierbinți și Sărindar.

Jud. Dâmbovița: Viforita, Inimoasa, Doicești, Brănești, Glodeni, Pucioasa, Moțăeni, Fieni, Țâța, Buciumeni, Petroșița, Pucheni și Moroeni.

Lucrările arătate mai sus constitue numai prima etapă de electrificări rurale, etapă care va fi terminată în cursul acestui an.

Prima parte a programului general de electrificări rurale mai cuprinde și următoarele centre (se înțelege prin „centru" o regiune cu cca 10-12 comune rurale):

Lerești (Mușcel), Domnița (R.-Sărat), I. G. Duca (Caliacra), Odobești (Putna), Crasna Huși (Fălciu), Hânceșți (Lăpușna), Căușani (Tighina), Florești (Soroca) și Rădăuți (Rădăuți).

Imediat ce se vor acorda fondurile necesare se va continua și cu electrificarea acestor centre.

Serbarea Asociației Surorilor de Caritate de Război din România

Asociația Surorilor de caritate de război, din România, de sub președinția activă a d-nei Camelia Cornescu-Achimescu, va da în ziua de 11 Septembrie, orele 7 seara o serbare în casele d-nei Ana Calvocorescu, secretara generală a asociației și a d-lui Petre Calvocorescu, membru de onoare, în str. Anastasie Panu 39, cu prilejul aniversării a 7 ani de activitate.

Serbarea va fi patronată de președintii de onoare Ana Eugenia g-ral Ionescu și d. general I. Popovici, fost ministru, senator.

Sunt invitate a participa membrele Asociației, foste surori de caritate și persoanele binevoitoare, cari apreciază atât devotamentul surorilor din Marele Război, cât și frumoasa activitate a Asociației dela înființarea sa și până în prezent.

Modificări în mersul trenurilor

Dela 8 Septembrie s'au făcut următoarele modificări în mersul trenurilor:

Trenul 9001, *București-Constanța*, pleacă din București Nord la 6,55 în loc de 6,02, din București Est la 7,33 și sosește la Constanța la 13,17.

Trenul Motor 9098, pleacă din Ciulnița la 10,22, sosește la Călărași la 10,54 și la Port la 11,10.

Trenul Motor 9125 pleacă din Ciulnița la 10,18 și sosește la Slobozia veche la 10,36.

Ce faceți cu cei 220 învățători?

Ministerul educației naționale recunoaște că minte

Ministerul educației naționale, în urma unui articol al nostru, în care arătam că au fost mușamalizate posturi din învățământul primar și 400 de normaliști au rămas muritori de foame, a dat un comunicat de o îndrăzneală ne mai pomenită, prin care înștiința lumea că toți tinerii învățători au obținut locuri.

Noi am arătat, că ministerul minte. Și am cerut să se facă dreptate normaliștilor.

Ieri s'a dat un nou comunicat. E o frumusețe! El recunoaște că n'au fost plasați toți învățătorii. Recunoaște, că nu noi am spus minciuni.

Iată cum sună comunicatul:

„In învățământul primar au fost numite pe ziua de 1 Septembrie 835 de normaliști din seria 1934, ajungându-se până la media 7.42.

„Mai sunt NENUMITE din această serie 183 normaliste".

Exact! Dar de ce nu ne spune ministerul câți normaliști din seria 1933 au rămas fără posturi?

Noi susținem că mai sunt 220 de învățători neplasați.

De ce nu li se face dreptate?

De ce nu li se dă ceeace li se cuvine?

UN REZULTAT REPEDE și DURABIL

REUMATISM

O nouă descoperire

Posed un simplu însă minunat remediu contra Reumatismului, Nevritei și maladiile acidității.

Nu este vorba nici de o drogă nici de un medicament, ci de o plantă numită HERVEA.

Cu mica sa foaie se face o băutură, ce se prepară și se bea ca ceaiul obișnuit. Nici o plictiseală, nici o greutate, îl preparați acasă; ușurarea se resimte imediat și devine din zi în zi mai evidentă.

Sute de persoane din toate clasele societății au obținut dela acest remediu o ameliorare durabilă și mi-au trimis scrisori lăudând această minunată mică plantă.

Luați o ceașcă de HERVEA în fiecare dimineață și vă veți simți o altă ființă. Motivul este că ea elimină otrăvurile produse de către acidul uric și previne noui îngrămădiri de alte depozite acide în organism.

Trimiteți pur și simplu numele Dv. și adresa exactă și veți primi prin poștă în mod gratuit o cantitate suficientă pentru o încercare. Dacă simțiți o ameliorare vi se va trimite o nouă cantitate cu preț modest. Pot spune după experiența mea personală, că produsul este extrem de eficace contra reumatismului și maladiilor conexe și ceace el a făcut pentru mine în câteva săptămâni, trebue să facă și pentru Dv.

REFUZAȚI CONTRAFACERILE

In interesul consumatorilor ceaiului Hervea, rugăm a refuza orice ambalaj care nu poartă numele:

HERVEA

Marcă înregistrată

Singurele cari sunt veritabile

Dacă voiți să-l încercați în mod serios.

Scriți la: Serviciul Hervea, Str. Sf. Ionică 8, București.

De vânzare la toate farmaciile și droguerile din țară.

BLOC ALGIU

Cea mai frumoasă poziție din Capitală

Bulevardul I. C. Brătianu colț cu Str. C. A. Rosetti

Lucrările începute

De vânzare prăvălii, apartamente, mici și mari garsoniere cu bucătărie

Confort ultra-modern, izolație contra sgomotului, balcoane la toate apartamentele, prețuri convenabile

Informațiuni la D-l C. Algiu, Str. Dr. Staicovici 35, telefon 3.38.49 și la D-l Arhitect E. Nădejde Str. C. Negri, 37. tel. 4.22.42

Zilnic sosesc mătăsuri și ștofe pentru rochii și mantouri la VOICULESCU, str. Lipscani 75, Etaj. intrarea Băcani 2, Telefon 4.18.59

Pe urmele Iudei

Obrăznicia jidanului bătăuș

Rozensveig și concesiunea terenului Brătianu

— In atenția d-lui primar al Capitalei —

Arătam într'un număr trecut al ziarului nostru barbaria săvârșită de perciunatul HARVEY ROZENSVEIG zis Horia Roman, concesionarul terenului Brătianu, asupra unui bătrân.

Cum a ajuns acest jidan să ia concesiunea terenului Brătianu, este lesne de înțeles. Ce nu se face cu bani?

Un teren murdar și neamenajat, care nu a fost închiriat decât odată cu circul Kludschy, teren fără nici o întrebuințare, a fost dat, mai cu intervenții, mai cu sperțuri grase, sub guvernarea național țărănistă, pe o chirie de ocară, jidovului golan Rozensveig, care astăzi își plimbă ciolanele la Paris.

Capital pentru amenajare nu a avut jidanul, — a fost amenajat tot de primărie. Ea a amenajat, ea a canalizat, ea a electrificat, pentru ca jidovul să profite.

Și a profitat destul.

El a închiriat Asociației femeilor române, care a avut expoziție vara aceasta, el a închiriat restaurantul, el a închiriat și închiriază tuturor terenul, în care nu a băgat nici un capital, cu prețuri extraordinare de ridicate.

Culmea este că în afară că încasează chirii grase, mai are și alte avantajii. De ex: asupra ridicării dela restaurant, el percepe o cotă de 10% din încasări.

Curat afacere jidovească.

Exact ceeace ar câștiga negustorul care se alege numai cu acoperirea cheltuelilor, iar jidanul, fără muncă fără capital încasează.

Și se mai întreabă mulți. Cum câștigă jidovii fără să muncească?

De patru ani jidanul este concesionarul acestui teren pe care îl speculează fără rușine, bătându-și joc de tot ce este creștinesc și de însăși primăria care îl încasează cu inconștiență.

Acești patru ani sunt pe terminate.

Concesiunea jidanului expiră la Noembrie crt., când cu traista în băț și cu bucceaua plină, jidanul își va lua catrafusele.

Dar, suntem informați că jidovul zis Horia (?), adică Rozensveig pe adevăratul lui nume, nu este mulțumit și bazându-se pe așa zisele protecții dela primărie ține cu tot dinadinsul să mai ia încă pe patru ani concesiunea.

Asta e curată obrăznicie, și nu mai poate fi tolerată sub nici un motiv, chiar dacă spre rușinea noastră jidanul este tovarăș cu un român „Canarache".

Atragem atenția d-lui primar să se ocupe de acest caz și să aibă în vedere că în afară că jidovul a dobândit această concesiune sub guvernarea național-țărănistă, care i-a dat atâtea foloase, în afară că este o rușine pentru frumoasele podoabe ale Capitalei să fie conduse de jidani, dar însăși primăria pierde de pe urma acestei afaceri cu jidanul.

Jidanul nu mai trebue să ia această concesiune.

Ar fi scandalos, când atâția creștini ar fi bucuroși să o poată face.

Noi demascăm această grosolană afacere jidovească, vrem să se audă și să se ia măsuri.

N. P.

Pădurile moșnenilor

județului Muscel, amenințate de a fi acaparate de jidanul cu pașaport: Sady Schieber

Unul din frumoasele județe românești acoperite cu păduri, până la războiu, era județul Muscel *care avea: 143.600 ha. păduri în care erau închise și 16.096 ha. goluri, fiind al doilea județ din Muntenia și Oltenia după Vâlcea acoperit cu păduri.*

Dela războiu încoace, multe din goluri au fost expropriate, căci județul Muscel, posedă cele mai multe goluri de munte, specifice județului și care formează viața pastorală (oeritul) a acestui județ.

Concomitent, în timp de 20 ani dela războiu s'a expropriat pentru crearea de islazuri electorale, *și din cele mai apropiate păduri de sate, aproape 15—20% din suprafața păduroasă a Muscelului.*

Așa că și Muscelul a fost amputat colosal din bogăția pădurilor dinainte de războiu și care constituia locul de repaos al Regelui Ferdinand I, în vânătorile ce le făcea în pădurile de pe Eiul Doamnei *și care păduri azi sunt obiectul de acaparare a unor societăți străine. Dar în județul* Muscel, *imediat după Stat, unul dintre marii proprietari de păduri îl constituie* obștiile de moșneni.

Conform legii, aceste păduri nu se pot vinde decât prin licitație publică, tocmai spre a se înlătura abuzurile și sperțurile.

Interesul național al exploatării acestor păduri din jud. Muscel, în special azi, ar fi să se facă de asociații românești iar nu jidovești. Dar se pare că și aci jidanii de la Soc. „Lomaș" au început o manevră cu concursul cozilor de topor, din nefericire, români.

UN CAZ SPECIAL

Obștia moșnenilor câmpulungeni, posedă în jud. Muscel o suprafață de circa 410 ha. de molift relativ tânăr, și situate aproape de Rucăr pe o vale ce se continuă în valea Dâmboviței, în apropiere de pădurea *„Lutele"* a Statului.

Această pădure, conform amenajamentului, ar urma să se taie în 5 ani, adică 82 ha. anual. Cred că s'a *abuzat de amenajament*, căci fiind o pădure obștească ar fi urmat să i se fi aplicat art. 2 și 3 din codul silvic, deci continuitate și în cazul cel mai defavorabil numai *50 ha.* anual. Dar!

Fiind scoasă la licitație publică coperativa forestieră *„Frăția"* din com. Rucăr a oferit prețul cel mai mare, adică 17.500.000 lei.

Cum pădurea cubează cam 105.000 m. c., rezultă că prețul pro mc. ar reveni azi la 166 lei. 17.000.000 : 105.000=166 lei.

Sau pro Ha. 17.500.000 : 400 = 42.683 lei. Cooperativa „Frăția" a și depus la Cassa de Depuneri și Consemnațiuni cu recipisa Nr. 169.377 din 30 August 1937 o garanție de 10% adică 1.750.000 lei în numerar.

SOCIETĂȚILE JIDOVEȘTI „LOMAȘ" ȘI „CELULOZA" EXPLOATEAZĂ BARBAR OBȘTEA MOȘNENILOR

Din această sumă de 1.750.000 lei numerar Obștea moșnenilor câmpulungeni, urma să cumpere efecte de stat la cursul zilei, ceia ce ar face circa 5.000.000 lei în efecte. Cum dela aceste efecte ar încasa anual cuponul de 5%, s'ar realiza anual 250.000 LEI, cu care sumă ar trebui să planteze cu molift cele 82 ha. și ar reveni la circa 300 lei de ha. anual costul plantației, inclusiv valoarea puieților.

Or, la această aprobare, din nefericire, se opun chiar 2 din mandatarii obștei moșnenilor, care ar preferi a da spre exploatare cele 400 ha. de molift, soc. „Lomaș", care e o societate pur jidovească, al cărei președinte este din nefericire d. inginer Tankred Constantinescu și în consiliul de administrație figurează și d. C. Dimitriu, d. Corteanu (ziarist), avocat Mordaloescu etc., restul sunt numai jidani ungurești cușer, căci la licitația publică ce s'a ținut la 6 Iulie 1937 s'a presentat ca director în numele soc. „Lomaș" jidanul SADY SCHIEBER care s'a legitimat organelor Statului cu pașaportul ce-l avea în buzunar!

Iată cine sunt conducătorii reali ai soc. „Lomaș". Jidani sadea.

Dar alături de soc. „Lomaș" s'a mai presentat și o societate cu capital străin, denumită „CELULOZA" care e prietenă cu soc. „LOMAȘ" și care societate prin anumite cozi de topor, pun intrigi la ministerul domeniilor, de a nu se da spre exploatare pădurile moșnenilor câmpulungeni, către Cooperativa „Frăția" ci consorțiului „Lomaș et Celuloza".

Cum lemnul de molift e relativ tânăr, înțelegem lupta pe care o duc acei dela soc. „Celuloza" care are legături cu fabrica de hârtie dela „Zărnești" pentru a prepara celuloza brută.

CE VOR FACE SĂTENII MUSCELENI?

Dar se pune o o altă întrebare: ce se vor face locuitorii satelor din împrejurul acestei păduri, când cu brațele la pădure și în fabrici și apoi cu cărăușia, sperau să-și câștige existența din exploatarea acestei păduri, pe când streinii prin înființarea *unui funicular* ce-l proectează al face peste munte ca să lege cu Brașovul, ar anemia complect munca românească din acest colț românesc ce ne-a mai rămas încă nepângărit de străini.

Apoi conform legii din 30 Iulie 1921 publicat în M. O. Nr. 93/921, și datorită fostului ministru de domenii *Th. Cudalbu*, nu este permis nici unei societăți forestiere să aibă o suprafață spre exploatare de cât maximum *5.000 ha.* socotite împreună cu cele ce le stăpânesc.

Or, întreb deschis pe d. inginer *Tankred Constantinescu*, președintele soc. „LOMAȘ" și al altor societăți forestiere, *câte ha.* de păduri de stejar și molift are azi acaparate în România de această societate *„Lomaș"*.

Soc. „LOMAȘ" nu a monopolizat, oare, tot lemnul de stejar din România? Acum vrea să achiziționeze și lemnul tânăr de molift dintr'un județ curat românesc, alături de soc. „Celuloza" cu care sunt înțeleși?

Iată adevărul real și legal, care vine în sprjinul cauzei românești, acestei cooperative „FRAȚIA", și *care cred că nu este o cooperativă completă, ca acele din Moldova unde în spatele cooperativelor mișună jdani și politiciani chiar liberali.*

M. P. Florescu
inginer consilier silvic, fost deputat

Abatorul comunal din Chișinău

acaparat de jidani

CHIȘINAU, 4. — Ghiara acaparatoare a neamului izraelit a reușit să pună mâna, să stăpânească în întregime abatorul comunal din Chișinău.

După ce a pus stăpânire pe întreaga viață comercială și chiar culturală a acestui oraș jidanii au acapart și abatorul.

Jidanii măcelari sindicalizați au ajuns să dicteze în această instituție, care alimentează întreg orașul cu carne.

Este revoltător ce se petrece la acest abator, care, culmea ironiei, este comunal, căci primăria din bugetul ei îl întreține.

Lucrătorii creștini sunt exploatați până la maximum de măcelarii jidani.

Acum câtva timp lucrătorii creștini, cari sunt în număr de 80, s'au sindicalizat.

Dar această organizare, a lucrătorilor, nu era pe plac jidanilor, cari, imediat, prin diferite manevre au reușit să obțină dela autoritățile jidănite, dizolvarea acestui sindicat.

Această hotărire a revoltat pe lucrătorii creștini, cari au încercat să se opună, declarând grevă.

Dar această încercare de autoapărare din partea lucrătorilor a fost potolită cu sânge, fiind omorît, în ciocnirile care s'au iscat, un lucrător creștin, iar alții, băgați la pușcărie.

Astăzi lucrătorii numai sunt organizați de frica represaliilor din partea autorităților jidănite.

Pe lângă aceasta, tăerea vitelor atât pentru creștini cât și pentru jidani, se face după rit.... judaic: vitele sunt tăiate de hahami cu pălăriile pe cap.

Tot ce poate fi mai barbar, mai odios, se poate vedea aci, cu ocazia tăerii vitelor.

După ce acestea sunt tăiate de hahami sunt lăsate să se chinuiască mult timp, căci după odioasa lege talmudică, acea carne este cușer care aparține vitei chinuite mai mult, și ceeace este mai revoltător este că nu toată carnea este cușer, ci numai partea dinainte, iar partea de dinapoi este aruncată creștinilor s'o mănânce.

Opinia publică creștină trebue să se sesizeze de această stare de lucruri și să protesteze energic.

Hahamii să tae numai pentru jidani și după un ritual mai simplificat, mai omenos, sau să se desființeze acest ritual iudaic de a tăia vitele, așa cum s'a făcut în alte țări (Polonia de exemplu).

SA INCETEZE BATJOCURA!

Autoritățile de resort sunt datoare să intervină ca lucrătorul creștin să nu fie exploatat, căci răbdarea lui poate are o margine.

Jud. Covurlui va avea un avion

Galați, 4. — Subliniem cu toată căldura, înțeleapta inițiativă a prefectului de Covurlui, care a hotărît ca în timpul cel mai scurt să înzestreze județul nostru cu un avion de tip mixt, comercial pe timp de pace și ușor transformabil în avion de luptă la vreme de război.

Pentru aducerea la îndeplinire a acestei lăudabile inițiative, d. C. IGNAT, prefectul județului și-a asigurat dela început concursul cel mai larg al presei și în special pe acela al celei naționaliste.

Fondurile pentru procurarea avionului vor fi obținute din subvenții, donațiuni, venituri din spectacole, meetinguri, conferințe, etc. și vor fi adunate în timpul cel mai scurt pentruca până la finele lui Noembrie, numele județului Covurlui, să fie purtat în văzduh pe aripile semețe ale unei pasări de oțel.

AGRICULTORI! Cumpărați semănători indigene!

Ministerul vă acordă o subvenție insemnată!

MAȘINI DE SEMANAT IN RANDURI

«RIEGER-DRILL»

Livrăm anul acesta la următoarele prețuai speciale Sistem cu roți canelate, cu ante-tren:

cu 9 rânduri		buc. Lei	12.500
„ 11 „		„ „	13.900
„ 13 „		„ „	15.600
„ 15 „		„ „	17.500
„ 17 „		„ „	19.500
Sistem cu linguriță			
cu 8 rânduri		„ „	14.500
„ 10 „		„ „	16.500
„ 12 „		„ „	18.000
„ 14 „		„ „	19.500
„ 16 „		„ „	21.500

franco gara cumpărătorului. Ministerul acordă la cumpărare o subvenție: (ajutor) cu valoarea căreia se reduc prețurile de mai sus. Toate piesele de schimb se pot obține oricând și la prețuri reduse, chiar și după zeci de ani. Cereți prospectele noastre ilustrate și detailate. Profitați de această ocazie rară pentru a Vă procura o semănătoare de cea mai bună calitate în condițiuni excepțional de avantajoase!

Fabricile de mașini AND. RIEGER S. A. Sibiu

Informațiuni

❖ **ADUNAREA generală anuală statutară a Asociației generale a profesorilor secundari, se ține la Cernăuți, în zilele de 10, 11 și 12 Septembrie a. c.**

In vederea participări la această adunare generală, ministerul educației naționale a acordat concediu pentru zilele de 10, 11 Sept., urmând ca delegații să justifice absențele cu cartea de participanți la congres și cu delegația dată de comitetul executiv al secției respective.

❖ ASTAZI, Duminică, orele 10 dim., are loc în grădina restaurantului Curcan dn șos. Gurgiului 2 (colț cu bulev. Pieptănari) o adunare cetățenească pentru ridicarea edilitară a cartierelor Bellu, Viilor, Pieptănari, Ferentari, Gurgiului și Olteniței.

❖ *Comitetul de inițiativă pentru întrunirea camaraderească a ofițerilor activi și de rezervă din 1917 (Promoția Războiului) roagă camarazii foști elevi sau foști comandanți și profesori să trimită materialul monografic ce urmează să apară în volum (fotografii, amintiri, studii, documente, date statistice, etc., chiar dacă nu pot lua parte la întrunire, întrucât volumul a fost pus sub tipar.*

Atât acest material cât și adeziunile pentru întrunire se trimit pe adresa Biblioteca Cercului Militar București, iar taxa de participare lei 200, d-lui căp. Havrileț, Școala de Războiu.

Vizitați

BAILE VATRA DORNEI

acid carbonic și nămol

In Septembrie timpul se menține frumos.

Prețurile sunt modeste.

Reducere C.F.R. 50%.

Intâmplări din Capitală

SINUCIDERE

Ieri la prânz s'a sinucis în locuința sa din str. Elena Matei Voevod croitorul Zevedei Petre în vârstă de 62 ani.

El suferea de o boală incurabilă.

Cadavrul a fost lăsat familiei pentru înmormântare.

AU MURIT SUBIT

Pe când lucra la confecționarea unor saltele la fabrica Mociorniță din str. Apele Minerale 67, maestrul Ion Tănăsescu de 54 de ani domiciliat în comuna Șerban Vodă a încetat din viață. El suferea de o boală de inimă.

*

— In localul „Jubileu" din str. Regală 4 a încetat subit din viață ieri la prânz medicul maior invalid de războiu Gh. Gh. Leșer-Transilvanu domiciliat la căminul ofițeresc „Regele Carol al II-lea" de pe șos. Kiseleff.

Cadavrul a fost transportat la morgă.

CALCAT DE TRAMVAI

Aseară, în timp ce ucenicul mecanic Nicolae Chirulescu, de 16 ani, domiciliat în b-dul Mărășești 131, călătorea agățat de scara unui vagon de tramvai de pe linia 12, în dreptul casei cu n-rul 57 de pe str. Șerban Vodă și-a pierdut echilibrul căzând între vagonul motor și remorcă.

Roatele din stânga ale remorcei au trecut peste el omorându-l.

Cadavrul a fost transportat la morgă.

Muncitorii unguri

își fac de cap la Constanța

Constanța, 4. — Muncitorii unguri cari lucrează la clădirea palatului comerciantului Hamamgi Zadde, din orașul nostru, fiind în număr mai mare decât muncitorii români aveau veșnic o purtare provocătoare, nesfiindu-se să facă chiar propagandă iridentistă.

Unul dintre acești muncitori unguri cari, fără să țină seamă că mănâncă pâine în țara noastră fiind tolerat, și având o atitudine cu totul nelalocul ei, a primit o meritată corecție dela un muncitor oltean care nu a mai putut răbda insultele urmașului lui Atila.

A doua zi de frică niciun ungur nu a mai venit la lucru.

A fost o lecție dată la timp, care indică cea mai nimerită cale pentru rezolvarea practică a problemei muncii naționale.

Tragedia sfintei noastre Biserici

Sărace Biserici creștine între Sinagoge bogate

— Alte trei altare sugrumate de lavrele jidovești. — Cetind condicele străbune. —

In cursul veacurilor, populația băștinașă creștină ortodoxă, a trăit în cea mai bună înțelegere cu creștinii de celelalte rituri.

In ce privește catolicii, dela 1379 când, sub Vladislav Basarabă, gospodarul Țării Românești, a venit cel dintâi episcop catolic să sfințească bisericele papistașe — și până azi — în afară de oarecare tendință de proselitism pe vremuri — nimeni nu s'a plâns de prezența rămlenilor. In secolul al 16-lea în București era o frumoasă biserică romano-catolică. La 1637 catolicii fac biserică nouă, pe cheltuiala unui venețian bogat și așezată pe locul actualei Bărății. In 1677 biserica s'a prăbușit. La 1716 a fost reclădită cu turnul „nu prea înalt ca să nu se supere Turcii".

De aceiași bunăvoință s'au bucurat și Armenii cari au o mahala întreagă din secolul al 17-lea și Biserica.

Calvinii și Luteranii — schismaticii bisericii catolice — au, deasemeni, bisericile lor ridicate în veacul al 18-lea pe locurile de azi.

N'au turburat pe nimeni, nu s'au amestecat în viața poporului românesc, n'au batjocorit credința nimănui, n'au luat pâinea nimănui.

Cu jidanii nu s'a întâmplat acelaș lucru.

CAND AU APARUT SINAGOGILE

Sinagogile au apărut, odată ce-au năvălit în București vânzătorii lui Hristos. Au apărut întâi în mahalaua Popescului, a Udricanului și în veacul trecut a Răzvanului.

BISERICA SF. NICOLAE-SÂRBI

Pe măsură ce Bisericile creștine se ruinau sau dispăreau, Sinagogile se înălțau trufașe, așezate pe străzi cu nume jidovești în așa fel încât să ajungi la biserica Udricanului trebue să treci — supremă insultă — pe str. „Dr. Beck fostă Sinagoga", str. Dr. Schahmann iar Biserica este așezată azi pe str. Iuliu Barasch!

Apoi, rogu-vă, rău a făcut patriarhul Efrem când le-a dărâmat sinagoga construită fără cuviință lângă sfântul altar creștin?

SARMANE ALTARE SARACE CREȘTINE

Afară de biserica Clucerului Udrican *— care fără îndoială e atât de năpăstuită încât preotul nu poate ține slujba decât Duminica — agonizează în cartierul odinioară neaoș românesc Văcărești încă vreo 3-4 altare românești — toate monumente istorice, despre care ne vom ocupa în parte.*

Biserica „Sfântul Niculae dela „Jigniță", înăbușită în jidovime și înghesuită de lavre ovrești, a fost zidită la 1722 de căpitanul de lefegii domnești Gheorghe și soacră-sa Chița Portăreasa, în mahalaua veche românească a boerilor Popești.

Biserica Sfântul Niculae Sârbi, deasemeni în jidovime, tot în Văcărești, e mai veche decât Sfântul Niculae dela Jigniță și anume, după Ionescu-Gion, a fost zidită la 1692 de către Vasile Potoceanu și soția sa Sanda, deasemeni într'una din cele mai vechi mahalale neaoș românești ale Bucureștilor.

Se crede că înainte de a fi de zid, biserica a fost și ea de lemn.

Un alt Potocean, Constantin și soția sa Maria, sunt ctitorii Bisericii Apostol, tot în Văcărești și azi tot în jidovime.

Hramul acestei biserici, construită dela 1765, este Sfântul Constantin și Sfânta Elena.

SE RASVRATESC MORȚII NEAMULUI!

Fiecare dintre aceste trei Biserici — rămase oazele românismului în jidovimea cotropitoare — își are povestea trecută în condice.

Vom cerceta pentru cititorii noștri aceste condice pentru a se vedea, documentar, că jidovii sunt uzurpători, venetici, lăcuste năvălite în lanul românesc.

Vom cerceta aceste condice și vom arăta evoluția proporției enoriașilor față cu populația jidovească spre a se vedea că populația creștină are tot dreptul să ceară isgonirea ovreilor, în baza dreptului istoric — singurul valabil — al primilor ocupanți.

A-i tolera mai departe însemnează a ne pregăti singuri, de bună voe, asasinarea națiunei românești.

Morții Neamului, din jurul bătrânelor biserici, nu vor îngădui aceasta.

Ne-ar blestema, cu grea afurisenie, din mormintele lor.

Dinu Dumbravă

Mor de foame preoții creștini

Cum am arătat în primul nostru reportaj despre „Tragedia sfintei noastre Biserici", jidanii au căutat în primul rând să înlocuiască elementul românesc așezat în mahalalele bucureștene pe locuri unde nici picior de jidan nu călcase mai inainte, au distrus, incet-incet, comerțul românesc prin legăturile cu ovreii dela Lipsca și Stambul și, odată așezați ca lăcustele, și-au zidit lavrele sau Sinagogile în toate mahalele cotropite, alegând locurile inadins în imediata apropiere a sfintelor Altare creștine.

Nu poate fi vorba de o întâmplare, ci de un plan de distrugere a românului prin sărăcirea altarelor.

O Biserică, așa cum am mai spus, trăește din daruri — și altarul și slujitorul altarului.

Acolo unde enoriașii s'au putut menține, adică acolo unde n'au năvălit jidanii, biserici contimporane cu a Clucerului Udrican — care a avut nenorocul să rămână în mahala jidovită — aceste Biserici au prosperat ori cel puțin s'au menți-

BISERICA APOSTOLI-VACAREȘTI

nut cum, bunăoară, e frumoasa biserică Hagiu, despre care vom vorbi la vreme.

In vreme, însă, ce altarele creștine, prizoniere în mahalalele jidovite, se ruinau și PREOȚII MUREAU DE FOAME, se înălțau lavrele jidovești impunătoare.

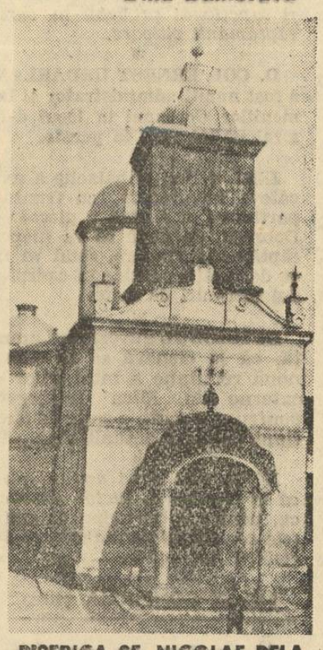

BISERICA SF. NICOLAE DELA JICNIȚA

ULTIMA ORĂ

O lună de acalmie politică

Cum văd partidele de opoziție situația. Poziția favorizată a guvernului. Național-creștinii vor începe o campanie de răsturnare

Deși se credea că luna aceasta va fi hotărîtoare în ceeace privește orientările vieții noastre politice, se înregistrează tocmai acum o acalmie neobișnuită. Aceasta se datorește convingerii pe care și-a făcut-o opoziția ca și guvernul, că până pe la jumătatea lunii Octombrie nu este de așteptat nici un eveniment important.

Totuși lipsa aceasta de orice activitate politică în preajma unei sigure schimbări de regim, nu este firească mai ales când lupta dintre partide și ideologiile reprezentate prin ele, s'a vădit atât de înverșunată în tot timpul guvernării liberale.

Faptul se datorește credinței pe care fiecare din partidele de opoziție o nutrește, că apropiata criză de regim se va rezolva în sensul vederilor lui.

CUM VAD PARTIDELE DE OPOZIȚIE FORMULA DE SUCCESIUNE

Astfel național-țărăniștii speră — fără de nici un temei — că succesiunea le va reveni lor fără îndoială, deși sunt mulți fruntași cari își dau seama că acest lucru nu se va întâmpla. Cum însă altă posibilitate de a face să crească șansele venirii la guvern, nu sunt pentru național-țărăniști din pricina situației din partid, se preferă această atitudine de așteptare care este singura ce convine realităților politice de azi.

Național-creștinii la rândul lor cred că, dacă nu vor avea un rol determinant în rezolvarea crizei, formula de succesiune va fi în orice caz aceia a unui guvern de alegeri, formulă ce le convine, și astfel nu socotesc necesară o mișcare de bruscare a situației.

Frontul Românesc așteaptă desfășurarea evenimentelor având convingerea că nu poate fi înlăturat din formula viitorului guvern.

Celelalte partide nu au nici un motiv și nici forțele necesare spre a se mișca în momentul de față, socotind că este mult mai potrivită o atitudine de espectativă.

De această situație profită însă guvernul care se găsește astfel în fața unei opoziții ce nu prezintă nici o dificultate pentru el. De aci și optimismul manifestat în ultimul timp de fruntașii liberali și speranțele în reușita unui plan ce ar duce la o prelungire de guvernare sau la o nouă guvernare — în colaborare — a partidului național-liberal.

Se pare totuși că tocmai din această pricină — adică față de prea marea siguranță a guvernamentalilor — vom avea de înregistrat în curând începutul unei viguroase campanii de răsturnare pornită de național-creștini.

P. B.

Ciocnire de vase

LISABONA, 5 (Rador). — Cargobotul britanic „City of Oram" s'a ciocnit în ceață cu un vapor necunoscut la 250 mile vest de Lisabona.

Vasul a sosit în portul Lisabona având la pro ră o gaură imensă.

Vasul venea din Singapore cu produse orientale.

Principele Chichibu va sosi la Berlin la 9 Septembrie.

Berlin, 5 (Rador). — **Principele CHICHIBU, fratele împăratului Japoniei, va sosi la Berlin în ziua de 9 Septembrie.**

Principele japonez va rămâne în Germania până la 14 Septembrie.

Italia și Germania

sunt hotărîte să apere noile lor sisteme naționale

Roma, 4 (Rador). — *„Giornale d'Italia" scrie în legătură cu apropiata vizită a d-lui Mussolini în Germania :*

„Călătoria d-lui Musolini în Germania va prilejui un schimb de idei și voințe între șefii a două națiuni foarte tari. Intrevederea are de scop să pună la punct și să perfecționeze colaborarea cordială și să o desvolte pentru a servi și mai mult ca până acum ordinea internațională.

Cele două națiuni sunt hotărîte să apere noile lor sisteme naționale contra oricărui agresor, dar sunt deasemeni hotărîte a nu se izola în propriul lor regim și a foce din el tema unei antiteze agresive față de toate celelalte regime. Singurul refuz pe care îl opun colaborării internaționale se adresează bolșevismului.

Franța este azi în mare măsură angajată într'o mișcare hotărît antiitaliană și anti-germană din cauza Spaniei. Nefericita sa bunăvoință față de bolșevism o face să vadă în politica hotărît antibolșevică a Italiei și Germaniei o amenințare la adresa sa și a Europei. Franța nu pare a vedea că bolșevismul stabilit oriunde în Mediterana ar însemna singura amenințare adevărată pe această mare a principiilor securității, libertății și echilibrului, cari sunt revendicate la Paris și Londra ca singurele garanții suficiente ale legăturilor imperiale.

Iată de ce politica Italiei și Germaniei în Spania urmărește nu numai să apere rasa și civilizația spaniolă dar și interesele naționale și imperiale ale tuturor națiunilor europene.

Italia vede în apropiata întrevedere a Ducelui și a Fuehrerului confirmarea noii fraternități a celor două națiuni, afirmarea puterii lor intangibile și promisiunea unor noui acorduri, menite să le apere interesele vitale și să clădească mai solid și mai drept pacea europeană".

Incidentele din Tunis s'au soldat cu un mort și 15 răniți.

TUNIS, 5 (Rador). — In cursul încăerărilor care s'au produs la Henchir Ras al Marj, la 30 kilometri de localitatea Monastir, o persoană a fost ucisă, iar alte 15 au fost rănite. Trei dintre răniți sunt în stare gravă.

Ciocnirea n'a avut nici cel mai neînsemnat caracter politic sau xenofob. Ea s'a iscat din cauza unui diferend privitor la proprietatea unor terenuri agricole, pe care le revendică locuitorii din Monastir și din Henchir Ras al Marj. Autoritățile au procedat la arestarea autorilor turburărilor.

O nouă infamie judaică

— 30 de milioane ca prim fond pentru organizațiile paramilitare de haluțimi și macabei din Basarabia. —

Rolul jidanului Pencas la Chișinău

Pentru cine ar mai avea o singură urmă de îndoială, cu privire la dezvăluirile senzaționale, pe cari le-am făcut în legătură cu avalanșa de corupție, pusă la cale de Kahalul din București, împotriva țării, revenim astăzi cu următoarele precizări nu mai puțin senzaționale.

Am spus într'un reportaj trecut că din fondurile de circa 600 de milioane pe cari Kahalul a hotărît să le colecteze dela bâncile și instituțiile jidovești, ca fond de luptă împotriva mișcării naționale românești, 150 de milioane sunt destinate organizării paramilitare a haluțimilor și macabeilor jidani, în special din acele regiuni și județe ale țării unde partidele naționaliste au formațiuni de luptă mai puternice.

150 de milioane lei, așa dar, pentru organizarea batalioanelor de tineret jidănesc, capabil nu numai să se opună propagandei naționaliste, dar să-și măsoare și forța efectivă de luptă cu grupările naționaliste.

Jidanul Pencas spre Chișinău

Ei bine, mai curând decât ne așteptam, jidanii au și pus în practică planul lor criminal. Au și trecut adică la măsuri efective pentru traducerea în realitatea a intențiunilor lor ticăloase.

Intr'adevăr, la știrea pe care am dat-o ieri, anunțând că doi jidani, **PENCAS și MAYER, au plecat, unul în Moldova, altul în Ardeal, spre a colecta bani, dela întreprinderile ovreești, pentru fondul de luptă jidovesc împotriva mișcării naționale, suntem în măsură să adăugăm azi, următoarele precizări :**

Jidanul Pencas — în urma unei consfătuiri care a avut loc la Iași, între grangurii Kahalului — a plecat Joi seara spre Chișinău, atât cu mandatul de a strânge fonduri, cât și cu anumite comunicări senzaționale pentru teroriștii și agenții comuniști, macabei și haluțimi din Basarabia.

30 DE MILIOANE

Pencas avea într'o valiză roșie importanta sumă de 30 milioane, pe care o transporta dela București la Chișinău și Tighina, ca sprijin al Kahalului din Capitală pentru organizațiile jidănești de peste Prut.

Din informațiile pe cari le avem și pe cari le furnizăm Siguranței Generale, Pencas urmează să se întâlnească la Chișinău cu un anume SCHREIER, comunist fervent, venit de curând de peste Nistru, căruia urmează să-i transmită comunicările din București.

Dela Chișinău, Pencas pleacă mai departe la TIGHINA și de acolo la o colonie de haluțimi jidani numită LAMBROVCA, spre a se întâlni cu un alt agitator comunist anume FRIEDMANN, conducătorul acestei colonii.

CE SE PUNE LA CALE

Pencas în Basarabia, cu 30 de milioane în valiză și cu comunicări pentru comuniștii haluțimi și macabei jidani! Intrebarea este: ce caută, pentru ce aceste parale și ce rost au consfătuirile? Răspunsul e clar: jidanii pun în aplicare planul lor criminal: organizarea formațiunilor de macabei și haluțimi, paramilitare, pe cari jidanii să le opună — sau cu cari să provoace chiar — organizațiile naționaliste.

ATENȚIE SIGURANȚEI

Semnalăm aceste informații organelor noastre de siguranță, cari sunt datoare să vadă ce se petrece, ce se ascunde în spatele acestui voiaj misterios cu 30 de milioane în valiză? Pentru noi nu există decât o singură explicație: jidanii fac două lucruri dintr'o dată. Intâi anarhie comunistă, al doilea se organizează militărește, pentru o zi a răfuelilor pe care o socotesc foarte apropiată.

Unde, însă, lucrurile sunt foarte grave este unde constatăm îndrăzneala jidanilor, atotputernicia lor în țara aceasta.

Luni, ani de zile, presa judeocomunistă a protestat împotriva organizațiilor tineretului naționalist, cu uniforme și drapele. Guvernul, supunându-se injoncțiunilor jidănești, a hotărît desființarea organizațiilor naționaliste paramilitare. Și partidele naționaliste s'au supus. Iată însă că jidanii se organizează ei militărește. Ei da, naționaliștii nu. Ceea ce este barbar la Români, la ei este docil, este moral. Ce vreți dovadă mai concludentă de îndrăzneala la care jidanii au ajuns în această biată Românie!

Autoritățile de Siguranță, însă, n'au nimic de zis?

Bestia Petre Petrescu

provoacă mare scandal în partidul d-lui Iunian

Așa cum era de așteptat, scandalul provocat de bestia Petre Petrescu, ofensatorul I. P. S. Patriarh, este pe cale să dea naștere la mari complicații.

In primul rând a provocat o imensă furtună în partidul d-lui Iunian, care s'a rupt în două : de-o parte lumea românească, cea mai numeroasă, care cere sancțiuni ; de alta comuniștii și jidanii cari au luat în brațe canalia.

Astfel în vreme ce din toată țara d. Iunian este asaltat cu telegrame și proteste în care i se cere să ia neîntârziat măsuri pentru excluderea pângăritorilor — cei mai mulți din prietenii d-lui Iunian amenințând cu ruptura— comuniștii se agită pretinzând șefului să dea un comunicat, prin care să se solidarizeze cu canalia.

Aseară a avut chiar loc o adunare în acest sens. Așa zisul tineret radical-țărănist, care nu este format decât din comuniști și jidani s'a întrunit sub președinția agitatorului RADU OLTEANU și a formulat, în termeni obraznici, o moțiune în acest sens. Moțiune care urmează a fi înmânată azi de dimineață d-lui Iunian.

Cum se vede, scandalul provocat de Petre Petrescu, amenință să degenereze într'o ruptură. D. Iunian e pus în situația să aleagă : ori rămâne cu lumea românească din partid, ori trece de partea lui Petre Petrescu și-a rămurii jidovo-comuniste.

Pentru binele țării, oricare din aceste soluții este necesară. Cel puțin așa, chiar cu d. Junian comunist, țara va ști cu cine are deaface!

Excluderea comuniștilor din part. d-lui Iunian

De câtva timp partidul radical-țărănesc, de sub șefia d-lui Grigore Iunian, e teatrul unor frământări, cari nu mai pot fi ignorate.

Pe ce se grefează aceste frământări?

La radical-țărăniști, înainte de fuziunea cu d. Dem. Dobrescu, era o atmosferă suportabilă sub raportul românismului. Azi se constată, însă, că s'au strecurat în partid o sumedenie de indivizi dubioși, cari încearcă să-l compromită pe d. Grigore Iunian.

E concludentă în această privință acțiunea pe care o desfășoară unii în Basarabia și alții în Ardeal, sub firma partidului radical-țărănesc făcând comunism.

O parte din românii iunianiști, scandalizați, au cerut să se pornească de urgență la o epurare a cadrelor, amenințând că dacă nu se iau măsuri, vor demisiona în bloc din partid.

Vom vedea ce va face d. Iunian.

Catalonia va rupe legăturile cu guvernul din Valencia?

D. Companys, președintele generalității catalane, urmărește salvarea provinciei, care nu trebue să fie distrusă. Agresiunea împotriva distrugătorului britanic în Mediterană se datorește unui submarin al guvernului din Valencia

Saint Jean de Luz, 5 (Rador). — Corespondentul Agenției Stefani transmite: **După declarațiile unei persoane sosită la Bayonne din Catalonia, rezultă că în cursul unei recente întruniri politice, d. COMPANYS, președintele generalității catalane a precizat că ceeace interesează pe catalani este în rândul dintâi salvarea patriei lor, care nu trebue să fie distrusă.**

D. COMPANYS a adăogat că dacă ar fi necesar pentru salvarea Cataloniei să se rupă legăturile cu guvernul din Valencia, generalitatea nu va șovăi să facă acest lucru. Ea nu se va da înapoi nici dela o capitulare, dacă astfel de necesitate s'ar impune.

*

Salamanca, 5 (Rador). — *Corespondentul Agenției Havas anunță : Coordonându-și sforțările cu acelea ale forțelor naționaliste din sectorul Santander, în jurul punctului Penas de Europa, trupele naționaliste din sectorul Leon și-au început înaintarea.*

Aceste trupe au recucerit în întregime șoseaua Portillo de la Reina, pe care guvernamentalii ocupaseră s'o taie în mai multe locuri. Aseară, forțele naționaliste se aflau la câteva sute de metri de trecătoarea San Claudio.

Așa în sectorul Santander, guvernamentalii au opus o slabă rezistență trupelor naționaliste, ale căror pierderi se reduc din această cauză la câțiva răniți.

*

Salamanca, 5 (Rador). — Un comunicat oficial al guvernului naționalist, în care se arată că agresiunea împotriva distrugătorului britanic „Havock" se datorește unui submarin al guvernului din Valencia a fost remis astăzi reprezentanților presei.

Comunicatul declară între altele :

„Presa străină comentează atacul îndreptat contra distrugătorului britanic „Havock" de un submarin necunoscut, dar presa ostilă cauzei noastre încearcă să prezinte submarinul agresor ca un vas al nostru.

„Distrugătorul „Havock", care prin cavalereasca sa încredere față de numeroși spanioli a meritat cea mai mare stimă a naționaliștilor, n'a putut fi atacat de bastimente naționaliste, cari au consemnul strict să respecte vasele streine.

„Dealtfel, nu pentru prima oară încearcă guvernamentalii din Valencia prin actele cele mai condamnabile să invenineze atmosfera în ajunul unei reuniuni a comitetului de neintervenție sau a consiliului Societății Națiunilor și să împiedice manifestarea unor curente de simpatie sau de înțelegere pentru nobila noastră cauză. Fapta recentă nu este singura de acest fel. Ea a fost săvârșită cași cum s'ar fi ales înadins momentul de a se provoca, în ciuda oricăror consecințe, dificultăți internaționale succeptibile de a schimba cursul foarte favorabil pentru noi al războiului. Nu pentru prima oară, folosec roșii submarinul: în aceleași locuri și cu tot atât de puțin succes, ei au încercat să scufunde un vapor comercial străin, a cărui naționalitate era neîndoelnică, precum și un bastiment de război al nostru, fapt asupra căruia din motive de ordin militar s'a păstrat cea mai mare rezervă.

„Bombardarea din avioane a ambasadei britanice, atacarea unui avion francez de pasageri, cunoscutele agresiuni împotriva unui vapor comercial italian și a unui cuirasat german, acte săvârșite în plină zi și cu bună știință, ordinele găsite de noi în archivele guvernului basc de a se ataca vapoarele de război străine, toate acestea îndreptățesc să se socotească atacul contra distrugătorului britanic ca strategie în plus a unui inamic invins. Acest inamic se străduește să-și găsească salvarea în perturbările produse prin lărgirea zonei conflictului, în loc să dea, printr'o capitulare fără condiții, odihna și liniștea necesară unor oameni pe cari i-a călăuzit la cea mai sdrobitoare înfrângere".

Știri și polemici

DUPA CUM am anunțat și altă dată, măsurile excepționale, cari expiră la 15 Septembrie, vor fi prelungite pe o nouă perioadă de șase luni.

*

D-NII MINIȘTRI general C. Ilasievici și general Paul Teodorescu s'au prezentat ieri la departamentul apărării naționale și au luat posturile în primire, de față fiind toți șefii superiori ai acestui departament.

*

DUPĂ cum se știe, comisiunea persoanelor juridice a dat zilele trecute aviz pentru retragerea personalității juridice Federației c. f. r. și a avizat că este cazul ca această asociație să fie dizolvată.

In acest sens consiliul de miniștri de Vineri a întocmit jurnalul legiuit.

Pe baza acestui jurnal, d. subsecretar de stat Aurelian Bentoiu, a întocmit decretul care va fi sancționat probabil în cursul săptămânii viitoare.

*

D. COL. ERNEST URDAREANU a fost numit administrator al Domeniilor Coroanei în locul d-lui g-ral Baliff, ieșit la pensie.

*

IERI, d. Ion Mihalache a avut câteva întrevederi cu fruntașii partidului și aseară a plecat la Dobrești, de unde se va înapoia săptămâna viitoare, când va face declarații politice în cadrul unei întruniri de sector.

*

OFICIOSUL guvernului anunță, că la Geneva se va ține o nouă reuniune a miniștrilor de externe din Mica Înțelegere, pentru a discuta o serie de chestiuni de mare actualitate.

*

MIERCURI după amiază pleacă la Geneva d. Victor Antonescu, pentru a participa la ședințele consiliului permanent al Societății Națiunilor.

*

NU SE CONFIRMA știrea, că d. Ion Inculeț va fi numit titular al departamentului agriculturii și domeniilor. Consiliul de miniștri de ieri nu a discutat această chestiune.

*

IERI a sosit la Split în Jugoslavia, venind dela Dubrovnik, canoniera cpt. Dumitrescu.

Autoritățile jugoslave au făcut o frumoasă primire vasului românesc.

*

ESTE VORBA ca d. g-ral Ștefleа să fie numit comandant al școalei superioare de război, în locul d-lui g-ral PAUL TEODORESCU, noul subsecretar de stat al ministerului apărării naționale.

*

CONSILIUL inspectorilor generali din învățământul secundar se va întruni în zilele de 9 și 10 Septembrie, pentru a proceda la definitivarea profesorilor cu drepturi legale.

*

D. G-RAL BARBU PĂRĂIANU, comandantul jandarmeriei și locțiitorul d-lui Gabriel Marinescu la prefectura poliției Capitalei, va face o serie de inspecții în țară, organelor ordinei publice.

*

CONFERINȚA interparlamentară care se ține la Paris și-a continuat ieri lucrările.

In cursul după amiezii și-au desvoltat rapoartele delegații României, d. C. Dumitriu, fost ministru și V. V. Pella ministru plenipotențiar.

Discursurile celor doi delegați români și în special acel al d-lui Pella au fost viu comentate de presa franceză.

*

D. PROF. I. NISTOR, ministrul muncii a plecat în Bucovina. D-sa va conduce pe membrii congresului internațional de antropologie, în excursia de trei zile pe care savanții străini o întreprind în Bucovina.

TABLOURILE de candidați înscriși pentru examene de bacalaureat dela 20 Septembrie a. c., continuă să fie întocmite la inspectoratele școlare de învățământ local.

Numărul comisiilor va fi restrâns în această sesiune, din cauza numărului mic de candidați.

*

ZIARELE străine comentează în mod foarte favorabil discursul d-lui Victor Antonescu, ținut cu prilejul închiderii conferinței Micii Înțelegeri, care a avut loc la Sinaia.

*

MINISTERUL educației naționale a trimis o circulară tuturor inspectoratelor școlare cerându-le să comunice școalelor că ministerul recomandă comitetelor școlare să scutească de taxe pe copiii funcționarilor publici cu salarii mai mici de 4000 de lei și fără altă avere și să facă reduceri de 50% din taxe, pentru copiii de funcționari publici cari au salarii mai mari de 4000 lei.

La scutire se va avea în vedere și silința la învățătură a elevului.

*

PRINTR'UN decret Regal au fost expropriate 64 de jugăre din raza comunei Blaj, pentru crearea unui aeroport comercial.

*

REVIZORATELE școlare au primit ordine severe cu privire la taxele arbitrare percepute de unii învățători.

Invățământul primar — a precizat ministerul — este și rămâne gratuit.

*

EXAMENUL de bacalaureat agricol se va ține anul acesta la Roman și va începe în ziua de 6 Septembrie.

CONFERINȚA Micii Înțelegeri medicale va avea loc anul acesta în ziua de 5 Octombrie.

*

D. C. TOMA, secretarul general al partidului liberal-georgist, a declarat că măsurile excepționale constituesc cel mai scandalos abuz săvârșit de guvernul Tătărăscu.

*

Berlin, 5 (Rador). — *In cercurile politice din Berlin se crede că Chili se va retrage în curând din Societatea Națiunilor.*

*

Tokio, 5 (Rador). — **Din Hsinking se anunță că cinci aviatori japonezi între cari și lt. colonelul Masao Hideshima, au fost uciși după ce au bombardat orașul Tatun din provincia Chansi**

Aviatorii japonezi au fost însă siliți să ateriseze. Ei au fost atacați imediat după aterisare de soldații chinezi și deși, serios răniți, au luptat până la capăt cu inamicii. Colonelul Hideshima a dat foc el însuși avionului său, înainte de a cădea răpus de gloanțele chinezilor. O escadrilă japoneză a sosit între timp la locul luptei și a reușit să ia corpurile celor cinci ofițeri morți.

*

Tientsin, 5 (Rador). — **Un comunicat al statului major japonez anunță că, după o violentă pregătire de artilerie, trupele japoneze au deslănțuit atacul la Mahang.**

Avioanele japoneze au bombardat pozițiile chineze dela o mică înălțime, pe o ploaie torențială.

MAINE :
RASPUNSUL FRONTULUI OSTAȘESC LA REFERENDUM
DUMINICA VIITOARE IN PAG. I-a :
RASPUNSUL D-LUI PROF. GEORGE CUZA
Deputat și secretarul general al part. Național-Creștin

Redactor responsabil: EUGEN VICTOR POPA

Tipografia ziarului „UNIVERSUL", str. Brezoianu 23—25 București

BIBLIOTECA „ASOCIAȚIUNII" SIBIIU

6 pagini 3 lei ● ANUL VI, No. 851 Marți 7 Septembrie 1937

Taxa poștală plătită în numerar conform aprobării Dir. Gen. P.T.T. No. 118.370/1934

BIC.30

Porunca Vremii

TRIBUNĂ ZILNICĂ DE LUPTĂ NAȚIONALĂ ȘI CREȘTINĂ

„Rostul în viața omenirii nu se capătă prin ceia ce vinzi din scormonirea înfrigurată a ultimei rămășițe de avere ce a mai rămas de-asupra și dedesuptul pământului, ci prin capacitatea de a resista într'o viață bine ordonată și cu grijă de urmași, oricăror ispite din'năuntru și din afară ce ar putea presinta părți inferioare din ființa omenească. Nu poate fi un mai miserabil triumf decât acela de a lichida pentru folosul unui moment orice ascunziș al materiei exploatabile".

N. IORGA
(In cel de al II-lea articol din seria intitulată „Xenoăuiu").

Abonamente Anuale: Lei 1000 pentru instituții și sprijinitori; Lei 800 pentru orașe; Lei 600 pentru sate
Se primesc și abonamente pe 6 și 3 luni

Orice sumă se poate trimite prin Casa de economii și Cecuri poștale (CEC) astfel: ABONAȚII PENTRU CONTUL 1224 DEPOZITARII „ „ 10405

Director: Dr. ILIE RĂDULESCU

Redacția și Administrația: BUCUREȘTI I, Str. Sărindar 18

TELEFON: Direcție, redacție 4.1853 Ad-ție publicitate 4.1852

Ai copii? Cum le pregătești o Patrie liberă?

Și'n ortodoxia noastră e stăpân Izrael!?

Îmbrățișând protestul unui brav ostaș, colonelul Bălășescu, care ni se plângea că nu-și poate înscrie copilul la liceu, din cauza preferinței scandaloase ce se acordă jidanilor, scriam, mai zilele trecute: „fac apel la d. ministru dr. Angelescu să ia măsuri ca, în nici o școală de stat, să nu fie primiți jidanii, decât după satisfacerea completă a Românilor". Pretenție, cred, cum nu se poate mai logică. De ce? Fiindcă, mai întâi, nu trăim în Palestina, ci într'o Românie datoare să se îngrijească în primul rând de Români. Al doilea, jidanii au, slavă Domnului, suficiente școli confesionale, pe cari le pot întreține ușor cu miliardele pe cari le jefuesc anual de pe spinarea nenorociților de Români. Dacă bățtinașul nostru, sărac, nu poate învăța carte nici la școala de stat, atunci ce dracu să facă? Să se ducă el în Palestina, cum, pe drept cuvânt, protesta colonelul Bălășescu!?

Indreptând acest apel către d. dr. Angelescu, ministrul Educației Naționale — apel pe care nu cred să fie Român, care să nu-l subscrie — promiteam, însă, să revin spre a sublinia alte lucruri grave, cari se petrec în învățământul nostru. O fac, astăzi. Nu știu dacă evidențiez fapte noui, necunoscute lumii românești; în orice caz, chiar dacă ar fi să repet banalități, cred că sufletul românesc nu poate trece ușor peste câteva întâmplări dureroase.

Iată de ex. ce se întâmplă în învățământul primar, OBLIGATORIU ȘI GRATUIT, la orașe. Potrivit legii, orice copil, la vârsta de 7 ani, trebuie să meargă la școală. Părinții cari se sustrag îndatoririi de a-și înscrie copiii, în acest învățământ complectamente gratuit, sunt pasibili de amendă. D. dr. Angelescu a trimes chiar în zilele acestea, tuturor școlilor primare, o circulară, reamintind directorilor că le este interzis să perceapă, fie și sub pretextul că se dă benevol, orice taxă sau contribuție, din partea părinților. Ei bine, crezi d-ta, d-le dr. Angelescu, că ordinele d-tale sunt respectate? Au venit chiar eri, numeroși părinți să ni se plângă că, în cartierele Dudești, Văcărești, Vitanului, în mahalalele, adică, transformate în ghetto-uri, copiii lor n'au loc la școală, din cauza jidanilor. Nu vreau să reproduc ceiace mi se spune; dar prin nu știu ce împrejurare diabolică, cei dintâi înscriși sunt jidanii. Și cum orice școală are o anumită capacitate de absorbire, iar înscrierile sunt valabile în ordinea în care s'au făcut, ce credeți că se va întâmpla? In școala respectivă și în clasele oficiale vor învăța carte jidanii! Românii vor fi aruncați la cine știe ce școală îndepărtată de periferie, unde mai sunt locuri libere, dacă ministerul nu se va îndura să autorize clase suplimentare.

Prin urmare, poftim! In cazul cel mai fericit Românii vor constitui un contingent... suplimentar. Și noi știm ce nenorocire e asta, de obicei. Poate nu atât din reaua voință a dascălilor, cât din ticăloșia unui anumit formalism și unei imbecile anchiloze biurocratice. Școlile primare sunt, într'adevăr, întreținute de administrația comunală... după buget. Ori, cum bugetul nu prea e suficient — din cauza agenților electorali — nici pentru cheltuelile ordinare, poftim de acoperă pe cele suplimentare! Directorul școalei va umbla luni întregi spre a obține dela Primărie, lemnele, lumina și mai știu eu ce, fără de cari clasele suplimentare nu pot funcționa. Cum se va învăța în aceste clase — mai mult închise — pricepeți! Românii sunt doar... suplimentari; în schimb, jidanii se vor bucura din plin de situația lor de stăpâni în țara aceasta.

Grav, foarte grav! Dar iată un aspect și mai penibil al inconștienții cu care ne batjocorim singuri! Poftim să vedeți și dv. ce se petrece la școlile noastre ortodoxe! Să mă ierte d-na Cantacuzino, pentru care am, personal, toată deferența, deși văd că d-sa nu se prea sinchisește, nu de mine, dar nici de obrazul țării sau al I. P. S. Patriarh Miron; durerea n'o putem acoperi, însă, cu tăcerea noastră vinovată.

Societatea ortodoxă a Femeilor Române, prezidată de prințesa Alexandrina Cantacuzino, are în București, în str. Principatele Unite, un institut de fete. Ei bine și în această școală — în care elevele poartă ca semn distinctiv o cruciuliță cu șnur tricolor — jidancele sunt primite pe capete. De ce? Fiindcă odraslele lui Izrael — deși vor batjocori și crucea lui Hristos și Tricolorul, cum s'a mai întâmplat de altfel, — plătesc. Și plătesc bine. Prin urmare pentru bani, totul e cu putință în țara aceasta!

Cum să nu-și râdă jidanii'n pumni, când pentru aurul lor, suntem în stare să prostităm până și ortodoxia noastră, dușmana de moarte a lui Izrael? Eu, vă mărturisesc, că nu pot să mai pricep nimic. I. P. S. Patriarh — fără să mai vorbim de starea de spirit a țării — a făcut mai zilele trecute mărturisirea aceia înaltă, emoționantă, de credință, care a răscolit sufletului Românismului. I. P. Sfințitul este însă și patronul acestei școale ortodoxe. Nu-și dă oare seama d-na Cantacuzino, că-l ofensează pe Patriarh cu jidancele d-sale, în ortodoxia noastră?

Fir-ar ai dracului de arginți ai Iudei! D-nă Cantacuzino, are nevoie școala d-tale de parale? Vino te rog aci! Vom mai face o listă de subscripție! Dar dă-le dracului de jidance, fiindcă e groaznic să ne pălmuiască și ortodoxia noastră!

Dr. ILIE RADULESCU

BESTIA PETRE PETRESCU: „Pentru atâta aur îl tai și pe tata, nu numai copacul Românismului!

Diplomația europeană se agită din nou

Ne găsim astăzi la o răspântie hotăritoare pentru politica Europei. Incordarea la care s'a ajuns din pricina actelor de piraterie din Mediterană și stăruința ce se depune și de o parte și de cealaltă întru susținerea unor poziții adverse pe chestia spaniolă, nu vestesc nimic bun pentru liniștirea spiritelor între popoare.

Apropiata sesiune a Societății Națiunilor deschisese drum unor speranțe de a se ajunge la un acord între principalele puteri europene și la o destindere menită să îndepărteze cât mai mult amenințarea unui nou război mondial. Se pare însă că aceste nădejdi au fost neîntemeiate. Cele două axe politice Londra-Paris și Berlin-Roma încep din nou să acționeze separat și pe poziții care, dacă nu sunt ostice, sunt, în orice caz, contrare.

Intervenția pe care guvernul francez a făcut-o la Londra în chestia atacurilor din Mediterană, având aerul de a face răspunzătoare Italia de aceste atacuri, a grăbit și a decis anunțarea oficială a vizitei d-lui Mussolini la Berlin, ceeace înseamă un eveniment determinant pentru politica de mâine a celor două state și pentru delimitarea acțiunii celor două axe.

Este probabil că Anglia nu se va lăsa târâtă pe panta unei acțiuni neîntemeiate în ceeace privește problema atacurilor din Mediterană și va prefera una de înțelegere generală, preconizând convocarea unei conferințe a tuturor statelor riverane în scopul de a decide măsurile de apărare împotriva pirateriei.

Aceasta, cu atât mai mult, cu cât Londra era hotărîtă ca în apropiata sesiune dela Geneva, să încerce un acord în chestia neintervenției în Spania, printr'o serie de concesiuni făcute Italiei, concesiuni printre cari aceia a recunoașterii imperiului italian al Etiopiei era cea mai importantă. Și nu Anglia va fi aceia care va împinge la înveninarea raporturilor într'un moment în care orice nesocotință poate atrage izbucnirea războiului.

Nimeni nu se mai îndoește astăzi că luptele din Spania se vor termina cu victoria naționaliștilor și perpetuarea unei probleme prin acte necugetate ce ar duce la prelungirea în timp a unei situații pe cale de soluționare firească, ar insemna din partea celor ce ar încerca-o, afirmarea dorinței de a împinge Europa la război. O astfel de bănuială nu poate fi aruncată în momentul de față nici Franței nici Italiei sau Germaniei și cu atât mai puțin Angliei. Și este evident că niciunul din aceste patru state nu are interesul să provoace prin acte de piraterie ce nu pot intra în concepția unui stat civilizat și întemeiat pe simțământul de ordine și responsabilitate.

Desigur că este greu — aproape imposibil — de stabilit cui îi revine răspunderea atacurilor din Mediterana. Tocmai de aceea se cer mult calm și prudență în examinarea situației și căutarea soluției. Europa nu poate fi târîtă într'un război de capriciile unor forțe oculte ce lucrează la măcinarea și distrugerea ordinei pe continent. Și cu toate semnele de nervozitate pe cari le dă Parisul sau Roma, credem că până în cele din urmă dreapta judecată va izbândi.

Nu trebue nimeni să vadă nici în acțiunea pe care guvernul francez a inițiat-o la Londra, nici în fixarea vizitei d-lui Mussolini la Berlin, atitudini menite să primejduiască echilibrul păcii sau acte de ostilitate față de un stat la altul. Aceasta cu atât mai mult, cu cât nu se știe cu preciziune nici conținutul notei franceze către Foreign Office, nici răspunsul pe care acesta îl va da la Paris, după cum nu se pot prevedea nici rezultatele practice ale întâlnirii dintre d-nii Mussolini și Hitler.

Sunt probleme și interese europene cari contribue, prin simpla lor existență, la menținerea unui echilibru de forțe, mai puternic și mai solid decât orice voință omenească. Și de cele mai multe ori actele de energie sau atitudinile de sfidare afișate cu mult sgomot sunt simple manevre diplomatice sortite să intimideze sau să aducă un argument în plus în favoarea intereselor statului respectiv.

Situația este în adevăr serioasă dar nu este încă alarmantă. Și e probabil ca sesiunea dela Geneva să aducă totuși începutul de destindere pe care îl așteaptă toate națiunile.

PETRU BANESCU

Doină Valahă

Foae verde de arțar,
Geme Țara 'n greu pojar,
Potopită azi de jale,
Sub călcâiul lui GHIDALE!...

Nu-i Cătun în care IUDA
Lui ION nu-i suge truda,
Și nu-i ia din deal și lunci
Pâinea bieților lui prunci!...

D'apăi, frunză ruptă'n trei,
Aolio, OVREI-OVREI, —
„Comuniști" cu pumnul strâns,
Multe lacrămi noi am plâns;
Dar să știți voi măi Jupâni, —
Da-n'am inima la câni, —

Că vom ști noi ce răsplată,
Să vă dăm, la JUDECATA!...

Și-acel ceas, GHIDALE, vine, —
Nouă-aducător de bine, —
Precum vine, fără greș,
Floarea'n verdele cireș;
Cum nasc, primăvara, mieii,
Și din nea es ghioceii;
Cum se'mbracă lunca'n iarbă
Și-ți cresc ție peri în barbă!

Atunci, — frunză de alun, —
Ce-o mai fi, eu nu mai spun,
Dar tu—cel ce pumnii-ți strângi, —
O să ai de ce să plângi!...

RADU BARDA

„Lecții de naționalism"

de RADU GYR

E un orășel de provincie, molatec așezat sub liniile unduitoare ale colinelor vâlcene, spre care, de două ori pe săptămână, mă poartă prin hârtoapele șoselei — furându-mă odihnitoarei căsuțe de țară de pe coasta cotropită de viță și pruni — un autobuz de curse dârdâind și smucindu-se din toate tinichelele sale ca'n prada unor ciudate convulsii.

Orășelul își are, firește, zăvoiul său, parcul cu statuia respectivă, — gara, unde vin, seara, domnișoarele limfatice atrase de melancolia trenurilor vagabonde, „terasa" și cofetăria în fața căreia, la mesuțe pătrate, se joacă table, se citesc ziare și se discută, cu gesturi largi și vehemență oratorică de parlamentar în rezervă, problema „succesiunii"...

Căci, am uitat să vă spun, orășelul își are, mai ales, politicianii săi.

Combativi, dialectici și sută'n sută credincioși moravurilor politicianiste pe care le cunoașteți.

Toți au trecut fie pe la „primărie", fie pela „prefectură", fie pela „senat" s'au surmenat excesiv și nu s'au ales — sărmanii! — decât cu un fleac de vilă, un petec de moșie, sau, mai rău! cu un biet loc de membru în consiliul de administrație al „Carpatinei", ori așa ceva...

Dar nu despre acești domni politicieni, mai mult sau mai puțin surmenați, vreau să scriu. Ci despre aceiași mentalitate politică, despre aceiași strașnică dialectică, pe care am întâlnit-o și'n colțul acesta de provincie, la fel de penibilă, de sinistrată, ca și în cafenelele bucureștene cu lumea lor morbidă și abjectă.

Am fost martor la următoarea scenă:

Un ex-prefect, național-țărănist, om încă tânăr, prevăzut cu diplomă și oarecare cultură, în suficientă doză provincială, instalat comod pe terasa cofetăriei, face semn vânzătorului de ziare:

— Băete, dă-mi „Adevărul" și „Lupta"!

Cineva, de-alături, încearcă o replică timidă:

— Bine, dragă, dar ce nu iei ziare românești: „Universul", „Porunca Vremii", „Buna Vestire"?...

Fostul prefect se încruntă și răspunde sacadat și tăios, ca o sentință fără drept de apel:

— Nu cumpăr ziare prin care ni se dau, *nouă*, celor cari am fost pe front și am făcut războiul, lecții de naționalism!

Nu permit să ni se facă *nouă*, generația de sacrificiu, educație patriotică și să ni se reproșeze conduitele de azi!...

Nu știu cum va fi rămas celălalt domn, cu întrebarea timidă, și nici dacă intransigentul fost prefect și-a mai continuat reumatica teorie, căci desgustul mi-a fost atât de mare încât m'a făcut să mă scol dela măsuța învecinată, unde îmi luam cafeaua, și să plec imediat...

L-am lăsat acolo, în mocirla lui sufletească, cu „Adevărul" și „Lupta" pe genunchi și cu refuzul de a citi presa naționalistă care INDRASNEȘTE să dea domnului politician, fost pe front, „lecții de patriotism".

Ei bine, argumentul acesta facil cu „generația de sacrificiu" și inutilitatea noulor lecții de naționalism, — argument în care intră, deopotrivă, inconștiență și camuflaj perfid — aparține, riguros, sistemului unei anumite dialectice politicianiste, de-o invariabilitate uluitoare oriunde s'ar manifesta: pe terasele cofetăriilor de provincie, în cafenelele Capitalei sau în sălile sonore ale cluburilor politice „democrate"... Argumentul acesta, e unica proprietate comună unde se întâlnesc acrobațiile retorice ale d-lor Inculeț și Madgearu, Iamandi și Mihalache, dr. Lupu și Iunian.

Se supără descendentul statuei, senilul dela telefoane, fonfui Grigutză, și gesticulează:

— Nu cumpăr ziare prin care ni se dau *nouă*, celor cari am fost pe front lecții de naționalism!

Sughite d-rul Lupu și, zăngănindu-și, cu o mână vârâtă'n buzunar, copeicile rusești, se'mpleticește'n limbă:

— Nu permit să ni se facă *nouă*, generația de sacrificiu, educație patriotică!

Profanatorul epoletului, vrăjmașul

(Urmare în pagina V-a)

O Capitală care nu ne aparține

Nu odată s'a scris în coloanele „Poruncii" noastre, ca și în ziarele naționaliste, despre grava problemă a românizării orașelor și în special despre aspectul atât de înstrăinat al acestei Capitale care nu are suflet românesc. Și cu toate acestea nici o autoritate nu s'a sesizat ca, dacă nu e posibilă o rezolvare integrală a problemei, cel puțin să se facă un control mai atent al străinilor cari mișună, nesupărați, pe străzile acestei putrede Capitale.

Restaurantele, cafenelele și străzile centrale ale orașului sunt, pur și simplu, invadate de unguri, de jidani și de tot soiul de pașaportari. Dacă nu ți-ai cunoaște bine orașul ai avea impresia că Bucureștii sunt capitala Ungariei sau a Palestinei! Revolta care am vrea să freamete în aceste rânduri pe cari le scriem cu durere, trebue să fie înțeleasă în sensul ei cel adevărat: nu dușmânim pe nici un străin decât în măsura în care suntem lăsați în pace. Dar de îndată ce toți pezevenghii, certați cu codul penal, toți aventurierii, toată scursura socială din străinătate vine și se instalează aici ca într'un sat fără de câini, în acest caz revolta noastră românească trebue să ia forme precise de auto-apărare, dacă autoritatea statului nu înțelege să ia măsurile pe cari le reclamă interesele neamului.

Această inimă a țării, Capitala României Mari, care ar trebui să fie centru de viață și de însuflețire românească, nu ne aparține. Prin ea, mișună străinii, ca viermii pe stârvuri. Atmosfera pute. Iar graiurile pe cari le auzim sunt ale lui Arpad sau ale Iudei.

D. profesor Nicolae Iorga, — fără îndoială, cel mai mare gazetar și cea mai complexă și puternică sensibilitate românească pe care a avut-o neamul nostru, în afară de chinuitul Mihai Eminescu, — într'unul din articolele revelatoare pe cari le scrie de o bucată de vreme, vorbind despre București, ne spune că în această Capitală se amestecă luxul exorbitant al block-urilor construite, cu bani românești, de către străini, cu sărăcia cea mai neagră pe care o îndură, la periferii, populația românească. Și așa este. Cine cunoaște mai bine așa zisa cetate a lui Bucur își va da seama că nu ne aparține nici ea, necum celelalte orașe și că pentru neamul nostru, numai pentru el, au rămas doar mizeria, boala, necazurile și crucile depe biserici!

Sunt uneori adevăruri atât de triste pentru neamul nostru încât orice plasticizare prin scris a acestor dureri, nu poate fi completă și nici înțeleasă. Aceste dureri trebuesc trăite pentru a le simți. Așa cum le trăește nenorocita românime care își are rosturile în București și care trebue să suporte, fără indignare, străinismul parazitar, care la adăpostul politicianismului face cele mai veroase afaceri pentruca, după ce se îmbogățește, să plece, întocmai cârdurilor de pasări de pradă, spre alte țări.

Problema înstrăinării totale a Capitalei trebue să preocupe în cel mai înalt grad conștiința românească a țării, pentrucă de aici pornesc toate firele cari, împânzind tot întinsul României, împletesc pânza organizației statului. Or, dacă aici în centrul țării nu bate o inimă românească, atunci unde vreți românism: în orașele comunizate ale Basarabiei sau în cele jidovite ale Moldovei? De aceia, va trebui ca, până în cele din urmă, guvernanții noștri să-și pună serios în preocupări această problemă.

Dar, să nu se supere nimeni, o altă viață, adică o viață românească, va căpăta Capitala numai prin acțiunea statornică a unei guvernări pentru care începutul și sfârșitul tuturor lucrurilor, să fie românismul, numai românismul, nimic altceva decât românismul.

Or, în climatul cloroformizant al democrației nu putem aștepta așa ceva.

Pentrucă altfel fărămițarea integrală a statului român se va produce cu un ceas mai de vreme, mulțumită dezastrului pe care îl trăiește țara printr'o Capitală înstrăinată.

ȘTEFAN IONESCU

Cămașa de forță

Și „cușer legionar"!

Câțiva legionari, cu familiile, intră în restaurantul dela sediu. Căpitanul, care se odihnește pe-un scaun, intră în vorbă cu ei:

— „Ei, camarazi, nu-i așa că-i mai bună mâncarea aci, decât acasă?".

—„Sigur, căpitane, e doar mâncare legionară!".

— „Nu! E mai bine spus așa: aici se mănâncă totdeauna „cușer legionar"!

Protest

Jidanii din America protestează împotriva japonezilor, cari atacă China.

Să știți că japonezii au să se sperie și au să 'nceteze războiul!...

Frizerul

Armeanul Leon Kalustian, care activează de-a 'ndăratelea în toate domeniile, a ajuns în presă după ce a fost bătut și dat afară de patronul unei frizerii din Focșani, unde-și făcea ucenicia.

Ieri, un prieten îl întreabă:

— „Dece insulți pe directorul „Universului"?

— „Ehe! Eu sunt șmecher! In felul acesta voiu reuși, poate, să-mi adun ceva bani de cari am nevoie să-mi deschid o frizerie elegantă în Calea Victoriei".

Desgropând trecutul nostru

Antisemitismul lui Mihail Kogălniceanu

de I. G. DIMITRIU

Iubirea de țară a marelui bărbat de stat s'a manifestat continuu în întreaga sa activitate, dar în problema jidovească a prins aripi spre slăvile unei desrobiri. La 3/15 Iunie 1869, consulul general al Franței, Mellinet a adresat o scrisoare ministrului de Externe român relativ la expulzarea unui oarecare număr de jidovi din satele Moldovei. M. Kogălniceanu, ministru de interne, fierbe de necaz și-i scrie o scrisoare ministrului său coleg în această chestiune, căutând să explice insinuările jidovești pe lângă Franța și inexistența unor persecuțiuni religioase la noi. Din contră, populația creștină este prigonită în propria ei țară, iar evreii continuă să-și îndepărteze orice simpatie prin intervențiile străine, uitând proverbiala noastră ospitalitate. Intervenția marchizului De la Valatte într'o chestiune internă este o imixtiune, căci interzicerea cârciumelor evreești este o problemă de vitalitate, care ne interesează pe noi, personal. Istoricul M. Kogălniceanu impută o ignoranță crasă marchizului, care nu cunoaște istoria demnității Principatelor noastre de sute de ani în lupta cu Turcii. Marchizul — spune el — nu știe preambulul din fruntea Statutului dela 9 Mai 1864 care sună că: **Principatele Unite pot pe viitor să modifice și să schimbe legile relativ la administrația interioară, cu concursul legal al puterilor stabilite, și fără nici o intervenție de nici un fel.** Deci nici o putere n'are dreptul să se amestece în treburile Principatelor noastre. Apoi arată toleranța noastră de veacuri, ca o virtute ereditară explicând istoriceste persecuțiile din celelalte țări, cari sunt civilizate.

Și zice mai departe că „**In România nu există o problemă religioasă, ci una de naționalitate și de economie... Evreii constitue o forță vie, o naționalitate străină de Români, prin origine, limbă, obiceiuri și sentimente... In România Evreii sunt Evrei... Guvernul și neamul are datoria să se intereseze de progresul acestui neam, care crește prin emigrația din Galiția și Podolia, devenind treptat periculoși... Sinagogile se înalță sfidător... Rabinatul se dezvoltă liber...**

Kogălniceanu repetă chiar că fiind ministru de interne, de trei ori a încercat să ajute pe Evrei să devină cetățeni sinceri (?), dar — recunoaște — s'a înșelat amarnic. Aceștia, nici nu s'au asimilat, nici nu ne iubesc măcar, ci din contră ne urăsc cumplit. Așa că nu noi suntem barbarii și necivilizații. Economic vorbind, tot comerțul este în mâinile lor, ei fiind deținătorii capitalului; iar țărănimea este spoliată odios. Jidanii consumă fără să producă însă ceva constructiv, iar comerțul lor de seamă este otrăvirea prin alcool a țăranului român.

Toți bărbații de Stat român serioși, care s'au preocupat de poporul român au țipat această primejdie jidovească, spune **Kogălniceanu.**

Jidanii nu erau legați de pământul rural, opriți fiind de legile timpului și de aceia fiind nomazi, ei erau goniți continuu, tocmai pentru manifestările lor negative.

Jidanii puteau să închirieze case și pământuri prin fraudă, căci ordinele circulare ministeriale erau drastice și limitate în privința termenelor fixate prin contracte. Regulamentul organic și legea votată de Adunarea generală și sancționată de Mihail Sturdza stau la baza acestor limitări ale jidanilor, cum și circulările ordonate de Costaforu, generalul Florescu și semnate de prințul Dumitru Ghica, ministru de Interne. Bazându-se pe Constituție și legile, regulamentele și circularele anterioare, arată că s'a avut în vedere continuu legalitatea, dreptatea și vitalitatea neamului românesc. Dealtfel Românii dela 1869, nu sunt mai puțin civilizați decât Francezii dela 1806—1812 când Napoleon Bonaparte păzea interesele Franței contra jidanilor din Alsacia și Lorena. Așa dar? „**Noi suntem obligați** — spune M. Kogălniceanu — **să fim servii națiunii, să ne supunem voinței neamului, trebuințelor ei, pasiunilor ei și chiar prejudecăților ei. Când națiunea suferă obida jidovească, nu-i permis niciunui Ministru să nu-i asculte glasul.**

Suntem obligați să clarificăm chestiunea jidovească și să-i asimilăm cu ceilalți locuitori ai țării, respectând Constituția și interesele neamului.

Evreii se bucură de toate drepturile pe care nu le aveau mai înainte, când erau socotiți niște paria. Iar

(Urmarea în pagina IV-a)

SPORT

Strălucitul succes al primei zile a balcaniadei atletice

Intr'un cadru occidental, disputele de eri s'au terminat cu doborîrea a 2 recorduri balcanice. In formă excelentă, România conduce în clasament.

Prima zi a jocurilor balcanice s'a terminat cu un desăvârşit succes. Succes din partea federalilor care-au încadrat în chip occidental desfăşurarea marei competiţii. Succes din partea admirabililor aparători ai culorilor noastre ale căror performanţe întrec aşteptările. In fine publicul românesc, pentru prima oară în număr considerabil la un concurs atletic, a dovedit interes, susţinând reprezentanţii noştri în chip spontan şi civilizat şi recunoscând meritele învingătorilor străini. Chiar şi vremea, care arătase cu câteva ore mai înainte o atitudine puţin sportivă, a cedat până la urmă. Acest quadruplu succes al primei zile a jocurilor balcanice ne face să credem în triumful definitiv al sportului atletic de-a rămâne în gustul publicului nostru.

COMPORTAREA CONCURENŢILOR

Spre surprinderea multora — nu însă şi a noastră care pronosticasem succesul nostru — culorile României au reuşit să se înalţe în prima zi sus, sus, deasupra ţărilor adversare. O comportare strălucită din partea atleţilor noştri cari au depus maximum de energie pentru a obţine victoria. Şi-au reuşit. Nu ne facem iluzii că victoria de eri se va identifica şi cu victoria definitivă. Nu. Dar s'a dovedit că, oricând sub o conducere pricepută şi desinteresată, atletismul românesc poate propăşi, aşa cum a progresat în cele câteva luni numai decând ne antrenăm reprezentanţii.

Grecia, a doua în clasamentul general, a arătat prin *Lambrakis* cât de avansată e faţă de noi clasa atleţilor Eladei.

Jugoslavii sunt autorii unei surprize care ne obligă să ne modificăm puţin părerile cu privire la comportarea lor din viitor. Cele două recorduri balcanice bătute constituesc o surpriză — suntem siguri — chiar pentru proprii lor oficiali. Ne bazăm pe rezultatele obţinute de Sârbi chiar în campionatul anului acesta când susţinem afirmaţia de mai sus.

Turcia şi Bulgaria n'au contat. Şi nici pe viitor!

VIFORISTUL GHIŢESCU, UN STRALUCIT CAMPION BALCANIC

Cursa de 100 m. plat deşi presa părea sceptică — a confirmat anticipările noastre. Adică a revenit Românilor. E drept că nici noi nu speram într'o victorie atât de categorică deoarece ambii noştri reprezentanţi au ocupat primele 2 locuri. Intro serie mai slabă, Ghiţescu a ajuns în finală relativ uşor în timp ce Liess în seria sa a avut adversari mult mai redutabili pe cari însă i-a eliminat cu o siguranţă de mare vedetă. Finala a constituit un palpitant duel în care — satisfăcătoare situaţie — corifeii erau români. Cu o energie caracteristică, într'un splendid efort final Ghiţescu a câştigat titlul balcanic într'un chip care nu-i precupeţeşte nici un omagiu. Timpul de 10"9/10 constituie — pe pista umedă de eri — o performanţă veritabilă.

LAMBRAKIS, UN MARE ATLET

Săritura în lungime a revenit după cum ne aşteptam lui *Lambrakis*. Grecul e un element cu multe calităţi cari evidenţiate de un antrenor străin i-ar îmbunătăţi performanţele actuale. A câştigat uşor cu o săritură de 7,05 m. pe care-a mai repetat-o apoi de 3 ori. *Stoichiţescu* a meritat pe deplin încrederea noastră clasificându-se al doilea (6,85 m.). Vom mai reveni asupra lui. Ciaclani slab.

GORŞEK INVINGATOR

Gorşek a învins la 800 m. plat. Şi într'un timp care constitue un nou record balcanic. (1'57" 4/10). A condus şi câştigat cu autoritate. *Nemes* bătându-şi propriul său record a venit al 3-lea cedând pe ultimii 40 m. *Lăpuşan*, plecat prost, n'a dat satisfacţie.

REZULTATE SLABE LA SULIŢA

La suliţă Papagheorghiu a câştigat cu o aruncare de 58,21 urmat de Vămanu.

Ambii au aruncat mult sub standardul lor obişnuit.

ROMANIA A PIERDUT STAFETA

Ghinionul fantastic care ne-a urmărit totdeauna la stafetă a apărut şi el eri. Stafeta de 4×400 România a pierdut-o din cauza lui Krupka. Jugoslavii au stabilit un nou record: 3'21" 3/10.

Vom reveni.

Clasamentul pe naţiuni este următorul:

1. ROMANIA 30 puncte.
2. *Grecia* 23 puncte.
3. *Iugoslavia* 10 puncte.
4. *Turcia* 3 puncte.
5. *Bulgaria* 1 punct.

Azi la Belgrad

Jugoslavia-R. M. R.

(reprezentativa maghiarilor din România)

In capitala Jugoslaviei se dispută matchul de football dintre reprezentativa naţională a Jugoslaviei şi reprezentativa maghiarilor din România (R. M. R.)

In dorinţa realizării unui rezultat onorabil, dr. Teofil Maghiary Mórarú a întărit echipa u...urilor, cu admirabilii jucători Ro...ni: Sfera, Felecan şi Bindea.

Cu toate acestea, prin prizma rezultatului de Joi dela Timişoara când echipa lui Teofil Maghiary a cedat cu 6—1 (!...) mediocrei formaţii a Chinezului, nu vedem nici o şansă „Reprezentativei Maghiarilor din România".

Din cauza acestui match s'a renunţat, de comun acord, la matchul România—Jugoslavia care urma să se dispute tot la Belgrad, la aceiaş dată...

Pericolul galben

Viforul Dacia

a surclasat pe A. S. C. A. M. 6-1 (3-1)

Cerem suspendarea arenei A. S. C. A. M.

Debutul „galbenilor" în noul campionat s'a soldat cu strălucită victorie obţinută în condiţiuni cari nu fac decât s'o reliefeze şi mai mult.

Jucând pe teren străin, în faţa unei galerii ostile şi cu nişte adversari brutali până la revoltă „băeţii" antrenorului Spotzy au reuşit totuşi o performanţă care iese din comun.

Viforul Dacia a fost net superior desfăşurând un joc foarte tehnic pentru o echipă pe care am fost obişnuiţi s'o vedem lucrând numai „în faţă".

Punctele învingătorilor au fost înscrise de *Marcu Nicolau* (1), *Filimon* (1), *Sterian I* (2) şi *Sterian II* (2).

Cei mai buni de pe teren au fost: *Jean Dumitrescu, Gheorghiu, Nicolau* şi *Steriun II*.

După match bătăuşii obişnuiţi ai arenei A.S.C.A.M. au tăbărât pe viforişti molestându-i.

D. Virgil Popescu, preşedintele Viforului-Dacia a înaintat în acest sens o plângere Districtutului, cerând suspendarea terenului A.S.C.A.M. pe care nu se petrec pentru prima dată astfel de fapte regretabile şi pentru ideia de sport şi pentru aceea de civilizaţie.

Cerem şi noi, cu hotărire, suspendarea arenei şi a conducătorilor clubului A.S.C.A.M.!

Turul Ungariei

Tudose primul în clasament!..

Etapa II-a din turnul ciclist al Ungariei, alergată pe distanţa de 223 km. între Szeged şi Debreţin a revenit Liskay (Ungaria), urmat de austriacul Höfner şi românul Tudose.

In clasamentul general conduce TUDOSE cu 12 ore 52 m. urmat de Höfner (Austria) Karaky şi Szolay (Ungaria).

Pe naţiuni conduce POLONIA urmată de Ungaria, Austria şi România.

Rezultatele în Divizia A.

UNIREA TRICOLOR—D. U. I. G. 3—1 (0—1).

CRISANA—UNIVERSITATEA 4—1 (2—0).

GLORIA—A.C.F.R. 1—1 (1—1). PHÖNIX — JIUL 4—0 (1—0). DRAGOŞ VODA —VULTURII 2—0 (0—0).

Sărmane Iaşi!

Liga de Est n'are de gând să se trezească?

Footballul ieşan — singurul sport despre care se mai poate pomeni la Iaşi — merge cu paşi repezi spre o completă iudaizare. In timp ce echipele româneşti (aici pluralul este de circumstanţă, deoarece echipele sunt.. una) agonizează, cele jidoveşti, conduse de jidani îşi fac afacerile sfidând tot ce-i românesc şi frumos în sport.

Astfel la matchurile *Textilei Moritz Wachtel*, se poate vedea cum echiperii — marmoni sau maghiari — salută publicul fără salutul roman, dar cu pumnul strâns.

Şi aceasta în văzul oficialilor dela Liga de Est, care au construit o mică TRIBUNA OFICIALA UNDE SE LAFAE TOŢI EXCROCII JIDANI IMPREUNA CU RAŞELELE respective şi micile lor odrasle degenerate.

Faptul e perfect autentic:

Probabil că aceşti domni oficiali se simt rău astfel; altă explicaţie nu se poate găsi. Dacă lucrurile vor continua în acelaş ritm, în curând vom avea ocazia să vedem preşedinte la District pe *Jules Mayer*, un jidan.

mai mult decât dubios asupra căruia vom reveni.

A. R.

Poşta sportivă

— D. RAŞCA-DUŢU. Continuaţi. Trimiteţi corespondenţa în plic, scrisă numai pe o singură faţă a colei. Da.

Trebue neapărat dărâmată şandramaua iudaică dela Iaşi!

Mişcarea LITERARA şi artistică

Realitatea romanului românesc

Faptul că romanul a apărut în urma tuturor genurilor literare nu se datoreşte hazardului, ci satisface cerinţele unei anumite evoluţiuni literare, fapt ce a făcut ca romanul să fie considerat de unii ca apogeu al literaturii, iar de alţii chiar forma ei decadentă. Dar romanul mai mult decât de o evoluţie, are nevoie de o anumită complexitate, ce face ca veacul XX, veac de răscruce şi generator de cultură nouă, să fie deosebit de prielnic pentru existenţa acestui gen literar.

Literatura noastră a fost firească influenţată de preponderanţa romanului şi astfel deşi înainte de războiu de abea am avut romane, nu remarcabile ci mediocre, după războiu romanul a înlocuit aproape toate genurile, vorbindu-se chiar de o inflaţie de romane. Această rapidă şi nesperată evoluţie a romanului a pus în discuţie justificarea existenţei sale şi nu puţini au fost acei cari au contestat dreptul la viaţă al romanului românesc.

Considerând romanul ca ceva organic, s'a afirmat că noi nu putem avea decât un roman fidel vieţii rurale, fiindcă singura realitate românească este cea ţărănească. In numele acestui romantism rural, de recrudescenţă sămănătoristă, s'a condamnat la fel proustianismul, romanul psihologic ca şi cel urban. S'a afirmat că oraşele nu reprezintă nimic românesc şi că în consecinţă toată această literatură n'ar fi decât o copie palidă a spiritualităţii occidentale, o servilă maimuţăreală. Romanul, după această părere, trebuie să pornească din singura realitate românească: ruralismul.

A profesa o astfel de teorie este o încercare de a restrânge adevărata evoluţie a romanului, mai este însă şi o ignorare a structurii noastre sociale. Este incontestabilă baza rurală a societăţii noastre, dar în ultimele decenii societatea românească a evoluat mult, formându-se noulle clase cu totul diferenţiate de origina lor rurală. Dar în această schimbare a mai intervenit şi un alt fapt remarcabil: războiul şi consecinţa sa, întregirea ţării. Noulle provincii, datorită unei mai vechi tradiţii citadine, şi-au avut deja clasa lor burgheză, sau muncitorească, dând astfel o imagine mai completă mozaicului social.

In astfel de condiţiuni romanul, care este un produs prin excelenţă urban, avea dreptul la viaţă, iar aglomeraţia de romane depe piaţă înseamnă că este o marfă cerută.

D. Cezar Petrescu, acum vre-o şase ani, scriind despre romanul social, afirma că lipsa unei burghezii româneşti nu justifică lipsa romanului social, fiindcă, în unele cazuri, literatura poate fi creiatoare de anumite psihoze şi aducea exemplul romanului „Suferinţele tânărului Werther" de Goethe. Iată o teorie foarte justă care prezinta problema în adevărata ei lumină. Romanului, de multe ori, i se cere, pe lângă altele, şi calitatea de a anticipa, în consecinţă nu se poate cere condamnarea acestui gen fiindcă nu ar corespunde unor principii organicistice.

Am adus exemplul d-lui Cezar Petrescu fiindcă d-sa este unul dintre iniţiatorii curentului tradiţionalist şi deci organicist la noi şi în acelaş timp unul dintre cei mai citiţi romancieri. Iată deci că romanul românesc are o justificare chiar dacă nu este copia fidelă a vietii dela ţară. Adevărul acesta însă va izbucni cu mai multă putere când în locul centralismului exagerat al cercurilor literare din Capitală, educate în cea mai mare parte în ideologia semănătoristă, se va produce descentralizarea literară. Noulle elemente crescute în penumbra burgurilor, în huruitul fabricelor cari au împânzit ţara, în subteranele sufocante ale minelor, vor creia acea literatură care va completa imaginea lacunară a celeia de azi.

Intre nouile hotare ale ţării se frământă o viaţă cu totul necunoscută României Mici: tendinţe şi aspiraţii noui au înlocuit preocupările modeste de odinioară şi imaginea unei ţări în plină reconstrucţie nu poate avea un gen mai potrivit de manifestare literară decât romanul.

Nu se impune măcar creiarea unei literaturi artificiale spre o mai rapidă evoluţie cum preconiza d. Cezar Petrescu. Această grandioasă reconstrucţie care se înfăptuieşte pe nesimţite sub ochii noştri, poate oferi destule subiecte pentru romane.

Timpurile de mari prefaceri sunt totdeauna prielnice pentru roman şi e suficient a aminti pe Balzac sau pe Zola. Cine ar putea deci contesta marile prefaceri din România şi implicit necesitatea romanului românesc, ca document literar al timpurilor?

Eugen Victor Popa

O nouă etapă a „Românizării"

Despre „ROMANIZAREA", gazeta de dreaptă atitudine naţionalistă de sub conducerea d-lui Al. Bertea, n'am mai scris dela apariţia acelui impresionant număr festiv, care sărbătorea doi ani de apariţie regulată ai gazetei.

N'am mai scris, nu fiindcă n'am fi avut prilejul. Ci numai pentrucă, pe un drum de mari ascensiuni, „Românizarea", nu se lăsa prinsă în tot ce prezenta ea caracteristic. Era, dela număr la număr, într'o continuă evoluţie. Şi ca înfăţişare tehnică şi ca ţinută intelectuală se îmbunătăţea.

Echipa colaboratorilor se omogeniza tot mai mult sau căpăta noui elemente de valoare.

Dar, iată că ultimul număr, apărut ieri Duminică 5 Septembrie, ne îngăduie să fixăm câteva prime elemente pentru caracterizarea unuia din cele mai bune periodice româneşti.

El marchează, în adevăr, o etapă în mersul evolutiv al „Românizării" şi totalizează tot ceiace, în parte, aducea bun fiecare număr de până acum.

Revenit dintr'o călătorie din Apus, d. Al. Bertea, directorul, îşi reia activitatea sub cei mai binevrestitori auguri. Şi e bine să le spunem acestora pe adevăratul nume: colobaratorii şi străduinţa directorului de a da şi din punct de vedere tehnic o gazetă demnă de faima ce şi-a făurit-o.

Apărut pe hârtie velină şi tipărit în cele mai frumoase condiţiuni numărul de care vorbim îşi deschide coloanele cu articolul d-lui Al. Bertea despre acea ingenioasă sintetizare miniaturală a ţării noastre, care e „PAVILIONUL ROMANESC DELA PARIS".

Actualitatea românească internă şi externă e prinsă de două din condeiele fruntaşe ale ziaristicei actuale: dr. Ilie Lădulescu *şi* Petru Bănescu. *Directorul nostru scrie despre „COADA DE TOPOR", infama unealtă a tuturor trădărilor, dealungul istoriei româneşti. Concluzia pe care d-sa o desprinde din constatarea unor serii de fapte cari au oprit mersul firesc al românităţii este:* „Iar tăvălugul cel mare — al redeşteptării naţionale — care trebuie să vină, această hidră trebuie s'o sdrobească mai întâi: coada de topor".

Judicios, d. Petru Bănescu, *analizează situaţia internaţională în articolul „DUPA CONFERINŢA MICII INŢELEGERI".*

D. col. P. Ghenădescu, *unul din cei mai buni cunoscători ai problemei iudaice, scrie competent despre* „Iudaismul, duşman primejdios al omenirii". *O pagină de grele reproşuri,* „Din durerile Moţilor", *scrie d.* C. Popescu-Bălteni. *D.* Marin Radu Voinea *scrie despre interesantul sprijin acordat păturii rurale în* „Ţărănimea, viţel de aur".

O bine întărită pagină culturală, care află în frunte tot pe director, cu o cronică despre retrospectiva Tintoretto *dela Veneţia şi încoloneză numele tinere ale d-lor:* C. Pârlea, D. Schelianul, C. N. Motreni *şi* St. Popescu-Segarcea *lasă cu mult în urmă pagina respectivă a multor publicaţii, mărturisind totodată o frumoasă orientare spirituală, care ar face cinste oricărei gazete româneşti.* **c. t.**

Aspecte, însemne, comentarii

„Răscruce"

— romanul de vaste desfăşurări epice, al d-lui Al. Gr. PIEPTEANU, recent apărut în vitrine, aduce în literatura românească tema cu totul nouă a convertirii la marile idealuri naţionaliste a unui fiu de ţăran, rătăcit câtva timp pe ideologii străine de sufletul său.

Asupra volumului vom reveni pe larg.

„Gens Bucurorum"

— se intitulează volumul de versuri al d-lui Nicolae Bucur Mânătorul, primit zilele acestea la redacţie. După ce-l vom ceti, ne vom spune cuvântul.

„Buletinul

— asociaţiei medicilor sanitari din România" *a apărut pe luna August. Tratează chestiuni profesionale.*

„Infanteria modernă"

— este titlul lucrării pe care a făcut-o să apară de curând d. sublocot. Cioroiu Mircea din reg. de gardă „Mihai Viteazul".

Cum lucrarea comportă o studiere mai amănunţită, ne mulţumim acum s'o anunţăm, rezervându-ne plăcerea de a reveni într'un viitor articol mai pe larg.

Echipa de cântece şi jocuri

—a Românieі a obţinut, în cadrul serbărilor interbalcanice ce au avut loc la Istanbul la sfârşitul lunii trecute, mari succese, impunându-se admiraţiei generale şi clasificându-se printre cele dintâi. Corul românesc, condus de d. G. Bădulescu a fost invitat să cânte şi la Radio-Istanbul.

Inainte de concurs, echipa românească a ţinut să facă o vizită I. P. S. S. Patriarhul Constantinopolului. Inaltul chiriarh a primit pe toţi membrii echipei dându-le binecuvântarea şi a invitat corul să dea un concert la Sf. patriarhie constantinopolitană.

„Tribuna noastră"

— anunţă în ultimul număr — 10 — începerea ofensivei pentru recâştigarea Maramureşului.

Deocamdată s'a pornit organizarea într'o reuniune profesională a meseriaşilor, comercianţilor şi muncitorilor de limba şi legea românească din Sighetul Marmaţiei.

„Asaltul"

— se numeşte noua gazetă de luptă naţionalistă şi creştină pe care o va face să apară în curând un grup de tineri însufleţiţi de idealul nouei renaşteri româneşti.

„Viitorul"

—revista bisericească şi didactică de sub direcţia d-lui prof. D. G. Boroianu cuprinde în ultimul număr: Nedumeriri *de D. G. Boroianu;* O nouă episcopie ortodoxă: a Maramureşului *de Ioan Gh. Sasin;* Creştinism comunizant *de pr. ec. Corneliu Grumăzescu;* Sărăcie de bună voie *de pr. N. St. Georgescu;* Terenuri culturale puţin cultivate *de M. N.* Pacu; Precizări *de preot D. Roşculeţ;* Veşti din Baia *de teolog Vasile Popa;* Insemnări *de I. G. Savin; cronici, informaţii, cărţi şi reviste.*

Întăriţi Sfânta Casă a Domnului!

Nu precupeţiţi sprijinul vostru apărării Bisericii

D. prof. Nicolae Iorga, mâhnit şi revoltat de jalca în care se sbate Sfânta Biserică Udrican, a chemat ţara să-şi apere şi ajute Sfânta ei Biserică. „Porunca Vremii", îmbrăţişând călduros apelul d-lui prof. Iorga, a deschis o listă de subscripţie, adresată exclusiv sufletului românesc şi creştin, chemându-l să-şi dea dania pentru sfintele Altare ale lui Hristos.

Toate sumele subscrise se vor strânge într'un „FOND NAŢIONAL PENTRU APARAREA BISERICEI STRABUNE", la dispoziţia marelui nostru Nicolae Iorga, care, împreună cu I. P. S. Patriarh, va avea să hotărască destinaţia ce i se va da.

Subscripţia se deschide, pentru a se reface clădirea şi pictura sfintei Biserici Udrican, asfixiată de intoleranţa ghetto-ului Văcăreşti, din Capitală. Subscripţiile însă, în acest fond de apărare creştină, se vor permanentiza chiar după acoperirea cheltuelilor cerute de refacerea Bisericii Udrican, ele urmând să aline durerile tuturor lăcaşurilor străbunei noastre credinţe, mai ales a acelora cari au o însemnătate istorică.

Aşteptăm cu nădejde dania Ţării, pentru strălucirea sfintei ei Biserici.

Soldul zilei (a XXII-a) precedente	**Lei 83.436**
Maria col. Teodorescu, Bistriţa	*200*
Maxim Laurenţiu, Cluj	*100*
Protopop Aurel Nistor, Sf. Gheorghe	*300*
Diacon Grigore Pantiru, Iaşi	*100*
Gh. M. Barac Ianca-Brăila	*200*
Gh. Stanciu, Arad	*500*
Ing. Edmond Antonescu, Sf. Gheorghe	*100*
Avocat Nistor Bujor, Sf. Gheorghe	*100*
A. Ionescu, Bucureşti	*2 00*
Ing. Anghel Popescu, Buc.	*500*
Total Lei	**85.736**

Stimate Domnule Director,

Alarma de deşteptare a neamului, dată de marii luminatori Nic. Iorga şi Patriarhul Miron Cristea prin „Porunca Vremii", *a pătruns în sufletul tuturor creştinilor români.*

Cine poate sta în nepăsare la acest strigăt sfânt?

Cine contribue din puţinul lui pentru „Fondul Naţional destinat pentru apărarea Bisericii creştine" *este cu adevărat român şi mândru de acest nume.*

Numai aşa se cimentează dragostea de Dumnezeu, dragostea de Casa lui Hristos, sacrificat pentru iubirea între oameni şi buna învoire.

Cine nu contribue, nu-şi iubeşte neamul, nu iubeşte ţara care l-a crescut şi l-a hrănit, ţară binecuvântată de Dumnezeu, însă stoarsă până în măduvă de cea mai spurcată lipă pe pământ: „Jidanul"

Primiţi din partea noastră suma de lei 1030.

Cu toată stima,

MEMBRELE ASOCIAŢIEI SOLIDARE CETAŢENEŞTI, clădită pentru apărarea intereselor obşteşti prin credinţă, cultură şi morală.

DE LA O ZI LA ALTA

TEATRU

CARABUŞ: Electro-Cărăbuş.
COMOEDIA: Om de încredere.
GRADINA MARCONI: Fustele dela minister.
GRADINA A. R. P. A.-COLOS.— Compania Toneanu: „Mătuşica lui Don Juan.
TEATRUL NOU, direcţia Natalita Pavelescu): „Raiul".
TEMPO: Apărarea are cuvântul.

CINEMA

ARO: Madame Bovary.
„Ispita" (Le Vandale) cu Edward Arnold, Frances Farmer şi Joel Mac Crea.
CINEMA CAPITOL: (Grădina şi sala): Copiii Căpitanului Grant. Jurnal şi completare.
FEMINA: Ajutor!... Vin indienii, cu George O'Brien.
ROXY: Copiii Căpitanului Grant, jurnal şi completare.
A.R.P.A.: Dezonorata şi Fata din Salem.
TRIANON: „Cântecul iubirii" şi jurnal Paramount.
FORUM: Nick gentlemen detectiv şi Mongolia.
OMNIA: Oameni noi şi Bozarubo.
CITY: Vladia Karascor şi Chipuri uitate.
ELYSÉE: „Cântecul Iubirii" şi jurnal Paramount.
MARCONI: Sherlock Holmes şi jurnal.
MODEL: Flacăra vieţii şi Stan şi Bran în Scoţieni.
COTROCENI: Bărbaţii nu sunt zei şi Minciuna.
FRANKLIN: închis pentru renovare.
TRIUMF (Griviţei 335): Distrugătorul şi Omul din 2 lumi.
DICHIU: Curierul de Sud şi Picolino.
ORFEU: Casa cu o mie de lumânări şi Curierul din California.
MILANO: Mizerabilii şi Dormitorul fetelor.
VOLTA: Cuibul sinucigaşilor şi Tinereţea îşi cere dreptul.
AIDA: Grandoare şi Swing.
DOAMNEI (fost Manon): Echipagiul şi Malec răpit de gangsteri.
PACHE: Contrabanda şi Soţia contra secretară.
LILLI: Ferma morţii, şi Spectacol de gală.
CENTRAL: Frontul invizibil şi Miracolul mascat.
VOLGA: Nu mi-am ucis soţul, jurnal şi complectare colorată.
ILEANA (Cală şi terasă. Str. Avrig: Şcoala Bărbaţilor.
MARNA: Gondola cu himere.
ŞIC: Pescarul din San Diego şi O noapte de nebunie.
DORY: Aur chinezesc şi Camera neagră.
DARLY: A doua tinereţe şi călătoria suspectă cu Conrad Weidt.
UNIC: Vasul Rozelor şi Aventurierul.
DIANA: Contele de Monte Cristo.
FLORIDA: Poianjenul negru, St aua norocului şi completare colorată.
CARMEN SILVA (Kiseleff: Fica Rebelului şi Iubeşte-mă.

RADIO

LUNI, 6 SEPTEMBRIE

BUCUREŞTI
RADIO-ROMANIA, RADIO-

13.10. Concert de prânz. Muzică variată (discuri).
14.10. Radio-jurnal: Ora, Mersul vremii, Bursa, Ştiri interne şi externe.
14.25. Muzică distractivă (discuri)
15. Ultimele ştiri.
17.30-18.45. Transimisiunea dela Belgrad a matchului de foot-ball România-Iugoslavia, pentru cupa „Eduard Beneş".
19. Ora, Mersul vremii.
19.03: Concert de după amiază Orchestra Radio, dirij. de d. C. C. Nottara.
20.15. Nutreţul din anul acesta, de Emil Petrini.
20.35. Muzică franceză (discuri).
21.25. Cărţi şi reviste.
21.35. Concertul corului Kurt-Thomas-Kantorei, condus de prof. Kurt Thomas (Berlin).
22.30. Sport. Radio-jurnal.
22.45. Concert de noapte al orch. Ionel Giurgea, transmis dela restaurantul „Modern".
23.45. Jurnalul pentru străinătate în limba franceză.

RADIO-EXPERIMENTAL I
RADIO-EXPERIMENTAL II
Institutul Electrotechnic)

21. Muzică clasică (discuri).
21.20. Informaţiuni universitare.
21.30-22.30. Muzică românească şi distractivă (discuri).

MARŢI, 7 SEPTEMBRIE

6.30. Deschiderea emisiunii; Gimnastică ritmică; Radio-jurnal; Concert de dimineaţă (discuri); Sfaturi gospodăreşti şi medicale.
7.30. Inchiderea emisiunii.
13.00. Ora. Culturale .Sport. Cota Dunării.
13.10. Concert de prânz. Muzică variată (discuri).
14.10. Radio jurnal: Ora. Mersul vremii. Bursa. Ştiri interne şi externe.
14.25. Muzică distractivă (disc.).
15.00. Ultimele ştiri.
19.00. Ora. Mersul vremii.
19.03. Concert de după amiază. Orchestra Jean Sibiceanu.
UNIVERSITATEA RADIO
20.30. Cronică ştiinţifică, de prof. V. Vâlcovici.
20.50. Muzică distractivă. Ansamblul Mihail Daia.
21.30 Concert simfonic al orchestrei Radio, dirij. de Alfred Alessandrescu.
22.30. Sport. Radio jurnal.
22.45. Continuarea concertului.
23.45. Jurnalul pentru străinătate în limba franceză.
23.55. Ultimele ştiri.

CAPITOL ŞI ROXY
Copiii Căp. Grant

Referendum-ul „Poruncii"

Biruința națională
prin unirea tuturor Românilor

Proporționalitatea etnică, exproprierea jidanilor, românizarea presei, colonizarea granițelor, expulsarea jidanilor intrați prin fraudă în țară

181) Sensaționalul răspuns al „Frontului ostășesc naționalist"

„Frontul ostășesc naționalist" care grupează în cadrele sale pe cei mai glorioși luptători din timpul marelui nostru război de întregire, prezent, ca totdeauna, la datorie și de data aceasta a știut, a cutezat mai ales să vorbească răspicat și bărbătește, privind problema drept în față, fără reticențe și fără șovăială, răspunzând cu energie, fără nici-un fel de eufemisme, întrebărilor cari isbucnesc vulcanic din cumplitele dureri ale unui neam gata să-și apere, după atâtea umiliri, prin orice mijloace, drepturile sale de stăpân, într'o țară pe care el a făcut-o, a apărat-o și mărit-o.

Elita eroică a luptătorilor din război ca și imensa majoritate a celor cari au trecut prin încercarea apocaliptică a tranșeelor de foc, trebuia, într'adevăr să încingă din nou spada patriotismului și să pornească la atac. Privim acum peste aceste litere de vălvătaie naționalistă și începem, în sfârșit, să zărim undeva, nu prea departe poate, mijirile mântuirii românești.

Iată răspunsul „Frontului ostășesc naționalist:

„Frontul ostășesc naționalist", răspunzând Referendum-ului național ce ați organizat, constată în prealabil patriotismul d-voastră și admirabila sforțare naționalistă ce realizați în slujba neamului, adresându-vă unui număr atât de mare de intelectuali. Ziarul „Porunca Vremii", dela primul număr al apariției sale a fost degetul arătător al neamului românesc, al unei nedezmințite forțe ancestrale, către drumul nou ce trebue să urmăm.

„Frontul ostășesc naționalist", înglobând în cadrele sale luptătoare marea massă a glorioșilor conducători de trupe, a figurilor adesea uitate ale acelora cari punând pe fruntea patriei însângerate noui cununi de lauri ale victoriilor dela Mărăști, Mărășești, Oituz, Jiu, Olt și altele se înscrip ca etitori ai României întregite, „Frontul ostășesc naționalist" declară solemn că prin această acțiune ziarul „Porunca Vremii" a binemeritat dela Patrie

PE ACEEAȘI LINIE

„Frontul ostășesc naționalist" nu este un neofit în atitudinea clară ce a adoptat încă din prima zi a închegării sale, când elaborând cunoscutul „Memorand" către națiune, a afirmat cu curaj comandamentele sacre ale neamului românesc și cari fac în parte, obiectul Referendum-ului declanșat azi de „Porunca Vremii".

„Frontul ostășesc naționalist" prin numeroasele sale manifestațiuni publice, printr'o serie de comunicate publicate în coloanele celei mai mari tribune a românismului, ziarul „Universul", a anticipat patrioticul d-voastră chestionar și a cerut cu o persistență prin nimic slăbită, cu acea autoritate morală care se citește pe epoletul războiului și pe rănile încă deschise, realizarea următoarelor deziderate pe cari, enumerându-le mai jos, înțelegem să răspundem totodată chestionarului ce ni-ați remis.

1. Proporționalitatea etnică în viața economică, în comerț, meserii, profesiuni libere, etc., printr'un regim serios al breslelor noastre tradiționale și care să repună pe românii autentici în calitate de stăpânitori (iar nu de slugi) în întregul angrenaj al economiei naționale și vieții sociale.

2. Furniturile de stat, comune și județ să se dea numai românilor autentici și cu preferință celor ce și-au făcut cu eroism datoria pe câmpiile de onoare ale războiului de întregire.

3. Colonizarea tuturor granițelor pe o adâncime de 50 km., cu populație românească autentică, păstrând ordinea de prefedință a luptătorilor din războiul întregirii și urmașilor lor.

4. Legiferarea interzicerii jidanilor de a influența opinia publică românească prin presă și literatură. Stoparea imediată a criminalei propagande pro-comuniste desfășurată azi pe o scară întinsă de presa evreiască, condusă de români inconștienți și de pseudo-români.

5. Exproprierea tuturor bunurilor rurale cari s'ar găsi în alte mâini de cât ale românilor autentici și a minoritarilor creștini, cari nu sabotează unitatea noastră națională. O secțiune specială să fie creată în ministerul de Domenii și care să se ocupe cu această nouă problemă, laolaltă cu noua acțiune de împroprietărire.

6. O imediată operă de statistică națională, făcută de organele de stat cu concursul asociațiilor patriotice și chiar particularilor pentru identificarea celor aproximativ 500.000 jidani colonizați pe teritoriul României dela 1918 încoace. Măsuri imediate pentru expulzarea lor, pentru cari nu am luat nici un angajament prin tractatele de pace.

7. Concedierea din cadrele armatei active, magistraturii și din funcțiunile publice a jidanilor.

UNIREA TUTUROR ROMÂNILOR

Reproducând din nou aceste postulate fundamentale ale ideologiei sale, „Frontul național" se folosește de această patriotică acțiune a ziarului **„Porunca Vremii"** pentru a difuza și pe această cale apelul său către națiune și care poate fi concretizat în cuvintele simbolice și mântuitoare : **„Biruința națională prin unirea spirituală a tuturor Românilor".**

Ștefan Tătărescu
Colonel în rezervă
Secretarul general al „Frontului ostășesc naționalist"

Rolul „Poruncii Vremii"

Imperativul apărării naționale

182) Răspunsul d-lui Ion Stoianovici — București

PRIMEJDIA JIDANEASCA este reală și implică, prin multilateralitatea aspectelor ei, o problemă de independență a NAȚIUNII ROMÂNEȘTI. Ca atare reclamă imperativul APARARII NAȚIONALE. APARAREA NAȚIONALA implică o mobilizare a tuturor forțelor vii ale unei națiuni.

Atât timp cât o națiune nu stăpânește suveran toate resorturile de acțiune în vederea unei asemenea mobilizări (deci nu posedă exercițiul absolut al tuturor prerogativelor naționale, reprezentate prin independența politică și economică), ea trebue să abdice dela misiunea istorică rezervată prin datele geografice și etnice cu cari se definește.

Prin datele ei proprii (caracteristice fenomenului judaic istoric) ea este o primejdie universală. In România ea este agravată prin faptul recentei și încă nedefinitivei constituiri a blocului de închegare constiență națională, căci dacă politicește România este azi definită prin granițe geografice și etnice identice, cum și printr'un stat național istoricește constituit, în ce privește spiritual și economic se resimte de lipsa unei coeziuni, caracteristică organismelor atacate de infiltrațiuni străine.

O NAȚIE PARAZITARA

Națiunea jidănească este, printr'un privilegiu unic în istoria popoarelor, supra-națională. După evenimentele și sdruncinările politice dela război încoace (ca să nu mai vorbim de seculara acțiune ocultă a judaismului dinainte de război) nu se mai poate nega forța politică unitară afirmată de „internaționala" judaică. Jidanii reprezintă un corp perfect solidar și omogen, deși aparent divizat de preopinențe politice, în corpul altor națiuni.

Blocul financiar judaic cu filiațiunile și infiltrațiunile sale universale stăpânește și controlează cel mai important și cel mai caracteristic dintre sectoarele economiei mondiale, posedând deci și forța și mijloacele de a influența artificial raporturile dintre economiile particulare (naționale), fie asociindu-le hibrid, fie îndepărtându-le prin crearea de injoncțiuni ostile, precum și de a contraria jocul liber de interese dintre categoriile economice: producători, lucrători și consumatori.

In profesiunile libere, speculant și venal.

NOI CU CE LUPTAM

Iată dar PRIMEJDIA: noi cu ce luptăm? SUNTEM IN FAȚA UNEI ACȚIUNI METODICE DE ASFIXIERE ȘI ASERVIRE POLITICA ȘI ECONOMICA și cu siguranță, revine generației noastre rostul sacrificiului pentru eliberarea de sub jugul judaic.

NI SE PREGATEȘTE COLONIZAREA CU JIDANI, lucrul nu mai poate fi ascuns. Vedem că acest val de jidani crește pe măsură ce migrațiunile jidănești din alte state sporesc.

După cum primejdia denunțată este legată de o problemă de apărare națională, tot așa acțiunea de apărare se subordonează unei probleme de reorganizare națională conformă cu misiunea istorică a națiunii.

Deci nu numai eliminarea jidanilor din centrul vital al națiunii, ușurarea lestului judaic postbelic, dar însăși punerea temeliilor de permanență ale statului Românesc în viitor.

Deaceea se impune: UNIREA TUTUROR PARTIDELOR INTR'UNUL DE APARARE NAȚIONALA, după cum în stare de război se constitue un GUVERN NAȚIONAL, care face abstracție de particularismele ideologice fără însemnătate atunci când ființa neamului este în pericol.

In al doilea rând se impune: RECONSTRUCȚIA NAȚIONALA PE TEMELIILE DE ETERNITATE ALE REALITAȚII NAȚIUNII ROMÂNEȘTI.

Mobilizarea națională

Acțiunea propriu zisă s'ar împărți în două etape: I. Etapa pregătitoare, cuprinzând o unitate de vedere asupra problemei ca și etapa realizatoare, care ar cuprinde:

1. Mobilizarea (progresivă sau violentă) a forțelor naționaliste concentrarea partidelor naționaliste într'un bloc, concentrarea forțelor naționaliste pe funcțiuni productive și culturale, crearea regimului naționalist de autoritate cu misiunea de a da aplicare unui program de reconstrucție a țării;

2. Mobilizarea economică și financiară a întregei națiuni pentru a lărgi mijloacele de acțiune și a tăia sursele de influență ale jidanilor cu economia națională;

3. Mobilizarea spirituală: organizarea bisericei și școalei creștine pentru a asigura o ambianță specifică națională favorabilă concentrării morale.

La întrebarea a 6-a a dvs. răspund următoarele: Se observă că fenomenul invaziei jidanilor în România este concomitent cu emigrarea lor din alte țări unde au fost eliminați printr'o reacțiune tot atât de legitimă cum se impune și la noi, căci am spus că pericolul judaic este universal. El echivalează deci cu o colonizare, dat fiind mai ales numărul extrem de însemnat al jidanilor pripășiți într'o perioadă scurtă după războiu în raport cu procesul de împământenire atât de îndelungat dinainte de războiu.

Ori, după Constituție, colonizările sunt oprite. Pe temeiul acestei dispoziții din pactul fundamental jidanii trebue să plece dela noi.

La a 7-a întrebare răspund: Nu văd de unde ar rezulta o obligație pentru România de a găsi jidanilor o țară a lor. Dacă privim numai cum s'au purtat ei în țara noastră, găsesc că ar fi o crimă să ne preocupăm și mai ales să cheltuim banii și energiile noastre pentru aceasta. Dacă un sentiment de bunătate creștină, ne oprește să ucidem fiara din pădure care nu ne face vre-un rău, nu văd ce sentiment ar putea să ne împingă să dăm azil vulpei prădalnice în propriul nostru așternut.

La a 8-a întrebare răspund: Câtă vreme primejdia este ofensivă, acțiunea de apărare este asișderea.

Pentru a termina, aș dori să văd înscris în prima pagină pe frontispiciul tuturor gazetelor române și creștine, această lapidară formulă de alarmă:

ATENȚIUNE ROMANE!

Ion Stoianovici
București

183) D. Gh. N. Creţoiu

Răspunde astfel:

1) Da, există o mare primejdie jidănească în România.

2) Jidanii au reușit să acapareze multe din bogățiile României Mari, — închegată cu prețul sângelui vărsat de cei 800.000 eroi, pentru apărarea credinței și a gliei strămoșești.

Pentru ca primejdia jidănească să fie înlăturată, se impune mobilizarea tuturor conștiințelor românești, spre a reacționa energic contra hydrei jidovești, care caută să ne înăbușe.

3) Primejdia jidănească nu este o invenție antisemită și ea s'a accentuat mai ales după războiu.

4) Deoarece nu putem aștepta prea mult dela guvernele actuale, fiecare cetățean are datoria să lupte, pe orice cale, contra jidanilor, iar preoții să arate credincioșilor lor, proporțiile primejdiei jidovești.

5) In antisemitism văd lupta ce trebue dată pentru salvarea neamului românesc de primejdia jidănească.

6) Constituția este asemenea unei ghete. Dacă gheata mă strânge, ca să nu se producă o cangrenă, schimb gheata.

MAINE :
RASPUNSUL PAR. PROTOPOP ION MOȚA DIN ORAȘTIE
Duminică, în pag. I-a :
Răspunsul d-lui GEORGE CUZA, prof. univ., deputat și secretarul general al partidului Național-Creștin.

Nimeni din afară nu ne poate impune condițiuni de viață, cari ar prejudicia interesele noastre naționale.

7) Nu suntem obligați de a găsi adăpost jidanilor emigranți din România.

8) In fața primejdiei jidovești, toți Românii trebue să treacă peste mărunțele chestiuni de partid, să formeze un front comun și să pornească la luptă pentru curățirea pământului românesc, de omizile jidovești.

Gh. N. Creţoiu
subofiter pensionar
Turnu-Severin

ALTE ADEZIUNI

Subscriu din toată inima la programul de soluții al „PORUNCII VREMII", următorii d-ni și d-ne : 184) MAIOR L. C. GEORGESCU, pensionar, R.-Sărat; 185) ION N. și ELENA POPESCU fost consilier de curte, Craiova; 186 Preot I. RAUTU, Satu Mare; 187) GHEORGHE LUPU contr. finan. T.-Severin; 188) Preot GH. BARESCU, Albești-Prahova; 189) TEODOR DUMITRU, profesor, T.-Severin; 190) PETRU SAVU, sub chirurg, Ghelar, Hunedoara ; 191) CONST. LUNGU, Cernăuți, str. Pitei 29; 192) Ing. VIRGIL ILIE, ocolul silvic CAPS, Vascăul de sus; 193) Protoiereu GH. BABIU, Budachi, Cetatea Albă; 194) Preot GH. CAZAN, Horodiștea, jud. Dorohoi; 195) ION TELEAJEN, pensionar, com. Homorovici; 196) CONST. I BODURARIU, comerciant, Petriceni jud. Storojineț; 197) D. I. LUNGU funcț. public, Sălciu, Turda; 198) ALEXANDRU PETRESCU, debitant Constanța, str. Carol 188; 199) VASILE DUMITRESCU, Bacău, Bd. T. Vladimirescu, 11; 200) TANASE FLORESCU, com. Alexandria; 201) CONSTANTIN I. TOLESCU, agronom, Rudaci, Dolj; 202) TEODOR STANCIU, morar, Ghelar, Hunedoara; 203) DANCIU I. P. comerciant, Strehaia; 204) Preot Gh. LUPESCU, Tg.-Trotuș, Bacău; 205) SONGEȚIU D-TRU, proprietar, Tg. Trotuș, Bacău; 206) PETRE RUSU, comerciant, Ghelar Hunedioara; 207) VALERIU A. PETRESCU, Buzău; 208) ALEXANDRU BODUARIU, comerciant Petriceni; 209) NEOFIT ANKELE, casnică, Botoșani, Alexandru cel Bun 16; 210) C. IVAN, funcț. com. Loco, T. Vladimirescu 11; 211) ION MATEESCU Ciudeiu-Storojineț; 212) ION ANA ACHIM, casnică, Botoșani, Alexandru cel Bun, 16; 213) ȘTEFAN DAVID, proprietar, Tg. Trotuș, Bacău; 214) GH. COSTIN; proprietar, Tg.-Trotuș, Bacău ; 215) STANCIU IOAN, funcț. Arad, Bul. Carol 38; 216) VASILE P. SFAILA, proprietar. Tg. Trotuș, Bacău; 217) ALEX. CHIURESCU, agronom, Ciastracia, jud. Storojineț.

*

Intrebările referndum-ului sunt următoarele:

1. Există o problemă, o primejdie jidănească în România ?

2. Cum o vedeți dv. ? Cum vi se înfățișează atât în domeniul material cât și în cel spiritual ?

3. Primejdia jidănească este o invenție antisemită, ori o racilă veche, o problemă istorică, dureroasă, care a frământat, și în trecut, conștiința românească ?

4. Cum credeți că se poate înlătura această primejdie? Pe cale pașnică ori prin violență ?

5. Vedeți în antisemitism o doctrină reprobabilă, ori o formă de manifestare a ideii naționale ?

6. Se opune Constituția și ne împiedecă dreptul internațional și tratatele de pace să rezolvăm primejdia jidănească ?

7. Implică eliminarea primejdiei jidovești obligația pentru noi de a ne preocupa să găsim aiurea, un cămin și o Patrie pentru jidanii emigranți din România ?

8. Insfârșit, impune rezolvarea primejdiei jidovești o acțiune și un program comun grupărilor naționaliste ?

De peste hotare

Răsboiul masoneriei
impotriva Bisericii spaniole.

Consiliul ordinului Marelui Orient a adresat venerabililor săi din loji un document de 30 de pagini intitulat : „Francmasoneria universală în fața marei tragedii a Spaniei".

Acest document editat la Bruxelles a fost imediat comentat în toate „atelierele" de către venerabili.

Bineînțeles masonii au primit ordin să păstreze cea mai mare tăcere asupra acestui document.

Totuși documentul a putut cădea în mâna unui redactor al lui „Gringoire". In el este fixată atitudinea masoneriei spaniole față de biserica catolică.

„Această dureroasă experiență, se scrie în document, ne va învăța, odată pentru totdeauna, să ne cunoaștem pe cel mai puternic dușman, care oprimă libertățile umane și care este biserica din Roma.

„Această experiență, pe care spaniolii o plătesc atât de scump ne arată de ce sălbăticii sunt capabili să comită oamenii formați de biserică.

„Lumea întreagă știe că banda generalilor trădători era alcătuită numai din elemente formate de Biserică. Toată lumea știe, deasemeni, că revolta militară a fost pregătită nu în cazărmi, ci în birourile înalților demnitari ai Bisericei, de către cardinali, de către arhiepiscopi și alte figuri bisericești cari au finanțat revolta".

Documentul se termină prin această declarație de război :

„Biserica, iată dușmanul !

„Prea multă toleranță religioasă ! Toleranța echivalează cu o dezertare, cu o trădare !"

„EPURAȚIA" COMUNIȘTILOR FRANCEZI

După ce a desăvârșit „epurația" din Rusia sovietică, Nicolae Iejov, șeful închizitor al Internaționalei a III-a, a hotărît să „epureze" și Kominternul !! Acum a venit rândul comuniștilor din străinătate să fie trimiși pe lumea cealaltă.

După metoda sa energică, Iejov, a început prin a lovi în comunismul francez. Primele lui victime sunt, după cum se declară la Moscova, André Merthy, marinarul trădător din Marea Neagră și Marcel Cachin, senator francez.

Primului i se impută insuccesele sale în Spania unde a nemulțumit pe voluntarii brigăzilor internaționale cari exasperați au reacționat într'un mod violent. Pe de altă parte el este acuzat că a întreținut relații cu trotzkiștii.

Marcel Cachin, care a fost prietenul tuturor demnitarilor sovietici, este victima intimității sale cu Willy Munzenberg, germanul care era însărcinat cu distribuirea fondurilor sovietice, și care avea obiceiul de a nu le prea distribui.

UN G. P. U. SPANIOL

In Spania roșie s'a produs un eveniment considerabil. Pe deasupra Valenciei și a Barcelonei, cari își dispută întâietatea, Sovietele au ridicat un super-guvernământ.

Este vorba de un G. P. U. (Serviciile de siguranță din Rusia Sovietică) spaniol, care, după exemplul celui Moscovit, a reușit să stăpânească puterile oficiale pentru a proceda la „epurații" masive.

Din îndemnul reprezentanților diplomatici ai U. R. S. S., această poliție a reînceput arestările și asasinatele al căror ritm scăzuse în ultimele luni.

Pretextul este întotdeauna acelaș: spionajul.

In momentul de față se fac, zilnic ,în Spania comunistă, câte 200 de arestări.

Cei mai mulți dintre deținuți dispar după câteva zle, fără a fi judecați, fără sgomot, fără explicații, în cel mai simplu mod din lume.

SANGE! SANGE! SANGE!

Recent, s'a ținut, la Valencia, un meeting comunist a cărui mare atracție a fost imunda și teatrala Pasionaria care a reclamat „execuții în fiecare sat".

Aceste execuții sunt cerute de către U. R. S. S. în virtutea teoriei „numai singele care curge poate instaura prin teroare un regim nou".

Deasemeni, Pasionaria își termină toate urletele oratorice printr'un fel de îndemn la războiu care se încheie cu cuvintele:

— Singe ! Singe ! Singe !...

ANARHIA DIN SPANIA ROȘIE

„La Dépêche de Toulouse" ziar al Frontului Popular a caracterizat astfel situația din Spania :

„Ceeace domnește în Spania roșie, este vorba !

De fapt, la Madrid, la Valencia, la Alicante, sunt mai ales foruri publice. Meetingurile se succed fără întrerupere.

Insă, spre deosebire de cum ar trebui să fie, aceste meetinguri nu sunt organizate sub semnul unirii. Ceeace prezidează este ura.

Socialiștii au organizat o reuniune la Madrid, la cinema Pardinas. Comuniștii au trimis acolo un reprezentant însă Uniunea generală a muncitorilor, al cărei leader este Largo Caballero, se abține de a participa din cauza prezenței delegatului comunist.

Aceasta este situația. Pretutindeni neînțelegere.

st. i.

POLITICE

CONCURSURILE BALCANIADEI

M. S. REGELE CAROL II a patronat concursurile balcaniadei, cari s'au desfășurat ieri în prezența unui public extrem de numeros. Au asistat și mulți oameni politici

SOSIRE

D. GH. GH. MIRONESCU, fost prim ministru, se află la Paris de câteva zile. D-sa va reveni în țară la mijlocul acestei luni.

CAND VOR FI ALEGERILE GENERALE

D. ION INCULEȚ, vicepreședinte al consiliului de miniștri, a declarat că vom avea alegeri generale chiar în toamna aceasta, sau cel mai târziu în luna Februarie.

INTERIMATUL EXTERNELOR

PE TOT timpul cât va lipsi din țară d. Victor Antonescu, interimatul ministerului de externe va fi ținut de d. Gh. Tătărescu, președintele consiliului de miniștri.

INTALNIREA HITLER-MUSSOLINI

ZIARELE londoneze, italiene și germane, scriu că întâlnirea dintre d-nii Hitler și Mussolini are o mare însemnătate istorică, deoarece exclusiv de acești doi bărbați politici depind pacea și echilibrul european.

INSPECȚII ADMINISTRATIVE

D-NII MINIȘTRI Mircea Cancicov și Victor Iamandi se află în Moldova, unde fac o serie de inspecții administrative.

CONGRESUL GEORGIȘTILOR

CERCURILE georgiste anunță, că e posibil să fie convocat congresul general al partidului, în zilele de 25 și 26 Septembrie, în cadrul căruia d. profesor Gh. Brătianu va face declarațiuni politice.

Scandal politic la Cluj

CORESPONDENTUL nostru din Cluj ne înștiințează că în organizația național-țărănistă de acolo a isbucnit un conflict între d-nii Adonis Popov și Victor Moldovan pe chestia șefiei. Primul e susținut de ramura lupistă, iar cel de-al doilea e susținut de d. M. Popovici.

Vizită regală

M. S. REGINA MARIA a fost ieri la Brașov, însoțită de aghiotantul regal general Swidenek.

Publicul a făcut o entuziastă manifestație de simpatie Suveranei.

Congrese județene liberale
la Alba și Satul-Mare

In sfârșit, conducerea centrală a partidului liberal a ajuns la concluzia că trebue să completeze vacanțele dela șefiile organizațiilor de Alba și Satul Mare, în jurul cărora s'au purtat discuții aprinse în ultima vreme.

Se știe că la Alba, organizația îl vrea șef pe d. Valer Pop, ministrul industriei și comerțului, iar la Satul Mare pe d. Valer Roman, fost subsecretar de stat.

In legătură cu aceasta, secretariatul general al partidului liberal a dat următorul comunicat, cu aprobarea d-lui Dinu Brătianu:

„D. Constantin I. C. Brătianu, președintele partidului național-liberal, a înțeles împreună cu d. Vintilă I. C. Brătianu, vicepreședinte al partidului, să convoace congresele județene ale organizațiilor național-liberale de ALBA, pentru ziua de 12 Septembrie și SATUL MARE, pentru ziua de 19 Septembrie, în urma dorinței exprimată de membrii acestor organizațiuni de a alege ca președinți pe d-nii: VALERIU POP și VALER ROMAN".

Duminica următoare, după ce vor fi aleși președinți, d-nii Valer Pop și Valer Roman vor conroca în orașele respective câte o mare întrunire și vor face declarații politice.

Desvelirea plăcii comemorative
a lui Aurel Vlaicu la Tg. Mureș

TG.-MUREȘ, 6. — Eri dimineață s'a desfășurat în localitate festivitatea desvelirii plăcii comemorative a lui Aurel Vlaicu, așezată pe frontispiciul aerogării, de curând inaugurată.

In prezența autorităților locale și a unui numeros public, un sobor de preoți a oficiat un serviciu religios, după terminarea căruia protopopul Crudu a desvelit placa comemorativă, arătând că aceasta este un prinos de recunoștință, după 25 ani, ce se aduce lui Aurel Vlaicu, care a desvăluit lumii geniul său.

Au mai vorbit d-nii Pombschi, prefectul județului, general Costescu care a adus prinosul de admirație al armatei, față de precursorul aviației române; comandor Stănescu, în numele Aeroclubului Mureș și dr. Păltineanu.

După amiază la ora 4 a avut loc un meeting de aviație.

Intâmplări din Capitală

PENTRU CA NU-L IUBEA

Fiindcă, cu toate insistențele depuse, femeia Sofia Docoș, din str. Brezoianu 14 nu voia să trăiască cu individul Stan Sfintilache din str. Carolina 23, acesta s'a dus la locuința femeii și a bătut-o grav.

DISPARIȚIE

D. Marin Stănescu din str. Unirei 113 a reclamat ieri poliției că acum câteva zile i-a dispărut de acasă soția, d-na Niculina Stănescu, cu care era căsătorit de câteva luni.

Primarul dela Albastru activează...

In vreme ce toată lumea se străduește să civilizeze Capitala — și chiar când nu izbutește, străduința rămâne, totuș, meritorie — la doi pași de ceeace ar vrea să fie o lovitură de estetică edilitară — Piața 8 Iunie, — d. DEM. ANASTASESCU-Barbă, din întâmplare primar la Albastru, nu înțelege că piața d-sale dela Rondul Principesa Maria a devenit nu numai o pacoste a cartierului, dar și un permanent focar de murdărie și infecție.

Numărul pivnițelor — adică al compartimentelor din fostul bazin — nefiind suficient și chiar de-ar fi, aci a fost bazin nu pivnițe, — alimentele n'au unde să fie conservate nici 48 ore.

Numeroase cazuri de intoxicare cu cărnuri afumate expuse în plin soare, cu grăsimi intrate în descompunere și cu brânzeturi alterate din lipsa mijloacelor de conservare — formează prima parte din bilantul activitătii primariale a tânărului primar dela Albastru — tânăr pentru că d. DEM. ANASTASESCU-Barbă, s'a căsătorit abia acum doi ani.

Cea de a doua parte a bilanțului o formează escursiile prin toată țara a tuturor prietenilor d-lui ANASTASESCU-Barbă, cu automobilele, cauciucurile și benzina primăriei.

Alături de escursiile pentru mulțumirea prietenilor, mai mult sau mai puțin politici, unele desfășurate în companii vesele, trebuesc puse mesele dela Timișul de Jos, din fondul coloniilor școlare.

Și, totuș, d. Dem. Anastasescu are curajul să treacă drept un primar bun. Bine înțeles pentru cine nu cunoaște dedesubturile activității sale primariale și extra-primariale.

Când vom avea mai mult spațiu, ne vom ocupa puțin de această activitate care are părți destul de interesante.

Ioil Sadovnic soseşte Marţi în Capitală

Panică printre şperţarii dela C. A. P. S.

IOIL SADOVNIC, canalia care de mai bine de patru ani exploatează hoţeşte pădurile noastre strămoşeşti din Basarabia şi Bucovina, soseşte Marţi în Capitală.

De sigur, că se vor găsi mulţi acei cari se vor întreba pentru ce dăm o importanţă atât de mare prezenţei în Capitală a unui jidan scârbos.

Dar IOIL SADOVNIC nu este un jidan oarecare. El poate să facă din pădurile seculare din România,

(N. R. Constatarea aceasta nu ne aparţine. A făcut-o nu de mult un actual ministru). Afară de aceasta, sosirea lui IOIL SADOVNIC este aşteptată cu emoţie de toţi şperţarii dela C. A. P. S., acei cari i-au trădat săptămâna trecută pe jidan.

Intr'adevăr, suntem informaţi că IOIL SADOVNIC vine în Capitală pentru a cere socoteală slugilor sale dela Casa Pădurilor, cari nu i-au ascultat ordinul de a i se da spre exploatare o parte dintr'o pădure din Bucovina.

Mâine seară vom şti cum au fost pedepsite slugile!...

Când se întruneşte

Oficiul naţional al textilelor

D. Cicero Gorciu, secretar general la ministerul agriculturii şi domeniilor, întorcându-se din străinătate a luat în studiu ultimele lucrări cu privire la acţiunea pentru intensificarea culturii plantelor textile.

D-sa, în calitate de preşedinte al Oficiului naţional al textilelor va prezenta la prima şedinţă a Oficiului un raport în care va insista în special asupra mijloacelor de popularizare a culturii inului şi cânepii.

Viitoarea şedinţă a Oficiului naţional al textilelor va avea loc înainte de 10 Septembrie.

Catedre vacante

pentru supliniri în învăţământul liceelor militare

Se aduce la cunoştinţa celor interesaţi că, pentru anul şcolar 1937—1938, în învăţământul liceelor militare, sunt vacante pentru suplinire catedrele arătate mai jos, precum şi posturile de profesori ajutori menţionate la fiecare liceu militar, pe specialităţi :

Liceul militar „D. A. Sturdza", Craiova: 1. Muzica instrumentală (vioară), 1 catedră.

Liceul militar „N. Filipescu", M-rea Dealu: 1. Limba germană, 1 catedră; 2. Limba franceză, 1 post de profesor-ajutor.

Liceul militar „Mihai Viteazul", Târgu Mureş : 1. Filosofie, 1 catedră; 2. Muzica instrumentală (vioară), 1 catedră.

Liceul militar „Ştefan cel Mare", Cernăuţi : 1. Lucru manual, 1 catedră ; 2. Muzica Instrumentală (vioara), 1 catedră.

Liceul militar „Regele Ferdinand I", Chişinău : 1. Lucru manual, 1 catedră; 2. Muzica instrumentală (vioara), 1 catedră ; 3. Muzica instrumentală (piano), 1 catedră ; 4. Fizico-chimice, 1 post de profesor-ajutor.

Pentru ocuparea catedrelor şi locurilor de profesori-ajutori, solicitanţii vor înainta imediat M. A. N. Direcţia Liceelor Militare, Piaţa Valter Mărăcineanu, în copie, certificate de o autoritate şcolară, actele specificate la art. II din D. M. Nr. 799 din 14 August a. c., publicată în Monitorul Oficial Nr. 187 din 16 August 1937.

ROMANIŢI

Voi cu inima creştină :
De pe ochii voştri rupeţi
Pânza'ntinsă de duşmani,
Nici un ac dela jidani !

Cloaca dela ministerul finanţelor

— Cine conduce acest minister ? —

Guvernarea liberală în ultima etapă excelează prin abuzuri şi ilegalităţi, în deosebi la departamentul finanţelor publice.

Haosul şi debandada dela ministerul finanţelor se datoreşte lipsei de conducere, de pricepere şi cinste. Conducătorii acestui minister sunt de două categorii : CEI CINSTIŢI SUNT NEPRICEPUŢI ŞI CEI PRICEPUŢI, PUNGAŞI.

Astfel se explică dece statul pierde pe deoparte zeci şi sute de milioane, din contravenţii anulate sau prescrise şi, se economiseşc pagubele acestea din salariile funcţionarilor, amăgiţi din lună în lună cu ridicarea unei curbe de sacrificiu.

FILDERMAN ESTE MINISTRU DE FINANŢE?

De când d. CANCICOV îşi împarte ministeriatul între Balcic şi Bacău, a rămas definitiv stăpân în cabinetul d-sale jidanul FILDERMAN, care trimite ordine directorilor cu o condică specială a cabinetului, purtată la subţioară toată ziua prin minister de şefii de cabinet.

In felul acesta directorii ministerului au intrat în panică, pentrucă hârtiile venite dela cabinetul ministrului sunt mai toate sub amenin ţarea legii pentru apărarea patrimoniului public şi mai toate sunt lipsite de o rezoluţie a ministrului, care nu are curajul şi priceperea în acelaş timp de a semna asemenea hârtii, trimise de şeful de cabinet POP sau locţiitorul de ministru FILDERMAN.

Mulţi sunt convinşi, că d. CANCICOV este cinstit, nimeni însă nu-i consideră cinstiţi pe cei din jurul d-sale, cum sunt bunăoară jidanii FILDERMAN şi KLEIN. Din contră, astăzi există un consemn în ministerul de finanţe: „Ai o afacere grea? Du-te la FILDERMAN sau la KLEIN. Te costă ceva, dar ţi-o face. Ei avansează funcţionari, numesc chiar subdirectori de vamă, scutesc de amenzi. fac orice, că doar e vremea lor.

Intr'adevăr e vremea lor, că unde nu există conducere, jidanii năpădesc ca viermii pe un cadavru. Deaceea la ministerul finanţelor se găsesc cei mai mulţi samsari jidani. Doar cetăţenii au nevoie de intermediari, că singuri nu pot intra în audienţă la ministru sau la subsecretarul de stat, cari se plimbă prin ţară şase zile în săptămână, iar secretarii generali lucrează numai noaptea şi ziua fug dintr'un biurou într'altul.

Şi, cu toţii sunt doar cinci la număr şi cu FILDERMAN şase.

O doamnă afaceristă

Te miri cum, sub ministeriatul d-lui CANCICOV femeile se bucură de mare trecere.

Este suficient, să citâm cazul soţiei unui demnitar, care face afaceri cot la cot cu toţi samsarii jidani.

Intr'o seară cineva caută pe semnatarul acestor rânduri, pentru a cere sfatul, cum să dea de urma unui samsar jidan şi secretarul particular al unui demnitar.

— Dar, de ce vă interesaţi ?

— I-am dat o sumă de bani, să-mi aranjeze o afacere cu composesoratele din Ardeal. L-am întâlnit odată şi mi-a spus, că banii i-a dat soţiei şefului său şi nu poate să-i mai ceară înapoi. Să mai aştept, că poate reuşeşte doamna să-l convingă pe soţ, să desăvârşească afacerea. Şi, acum nu-i mai dau de urmă.

Cine este doamna afaceristă ?

Când cenzura ne va da voie, o vom spune pe nume.

Astăzi este suficient, că onoarea acestui demnitar este pătată, pentrucă zvonul tot merge din gură în gură.

Toate aceste păcate au ştirbit din demnitatea actualei conduceri a ministerului de finanţe, deaceea nu mai există rusine şi frică pe obrazul acestor stăpâni vremelnici. Unicul lor răspuns astăzi este: „Pot să înjure ei la ziar cât vor vrea, noi ne facem afacerile".

Şi, într'adevăr îşi fac de cap.

Şefii de cabinet ai d-lui CANCICOV au fost numiţi cenzori la unul din noulle instituţii de credit, iar POP TRAIAN a fost numit şi subdirector la direcţia vămilor.

Funcţionarii s'au agitat în contra unei oarecare funcţionare, ilegalitatea totuşi s'a săvârşit.

Un subdirector a fost trimis la controlul averilor şi totuşi a fost avansat în aceiaşi zi, în care ziarele anunţau aceasta.

Nu presa din Sărindar a denunţat toate acestea.

Dar, probabil, d. CANCICOV nu mai citeşte nici un ziar românesc.

E foarte firesc, la afaceri jidoveşti, samsari jidani şi presă jidovească, bine menajată, ca să susţină politica de struţ practicată la ministerul finanţelor.

EXISTA ŞI UN SUBSECRETAR DE STAT?

De mult timp audienţele sunt suspendate la ministrul finanţelor. S'ar presupune, că în schimb publicul va fi primit de subsecretarul de stat, în lipsa ministrului plin.

Dar, oare, ministerul de finanţe mai are subsecretar de stat ?

Dacă are, probabil jumătatea de ministru este în concediu forţat, în lipsa titularului ministerului, pentru a i se evita gafele.

Nenorocul acestui departament este, că jumătatea aceasta de demnitar poartă numele de ALIMANIŞTEANU, un oarecare neam cu d. DINU BRATIANU. Până a fi lansat subsecretar de stat nu a făcut nimic în viaţa lui, cum nimic nu face la ministerul finanţelor. Cu o singură excepţie, a semnat o decizie ministerială — unica — după sugestiile subdirectorului CERKESS, astăzi la controlul averilor, prin care decizie ilegală amânăoi şi-au plasat oameni la inspecţia şi controlul financiar al Capitalei.

Totuş, acest anonim subsecretar de stat a prins curaj de câtva timp. I-a intrat în cap, că poate ceva. Astfel, a refuzat să steargă de pe lista expertilor contabili ai ministerului pe expertul AL. MACHEDON, dovedit vinovat de către d. inspector special GH. BADEA, motivând :

— Dra-dragă, da-dacă-că un co-coleg de şcoală, nu pot să-să salvez, de-de ce mai sunt sub-subsecretar de stat ?

Auziţi, ingustime de minte la acest conducător al ministerului de finanţe! ... Şi, câtă nerusinare !...

Dar despre acest nechemat, care pe lângă atâtea defecte fizice şi morale, mai poartă şi păcatul de a nu şti să respecte căminul conjugal, vom mai avea ocazia să ne spunem cuvântul.

SECRETARII GENERALI?

Ministru al finanţelor, aşa dar, este azi jidanul FILDERMAN.

Subsecretar de stat? Acest Samson-vice ministru, nu mai contează la departamentul finanţelor, rămânând la Câmpulung să-şi plângă dezastrul ultimelor alegeri.

Ce fac secretarii generali atunci, că sunt doar trei?

Zadarnic, numai unul contează şi, acesta este iresponsabil neavând juridiceşte o calitate legală.

Trebue să vă mai reamintesc pe falsul secretar general CRISTACHE SIMIONESCU, concurentul ALIMANISTEANULUI şi consilierul intim al juristului CANCICOV.

Iată, aşa dar, buchetul conducătorilor ministerului de finanţe, cu anexele lor de afacerişti şi de jidani.

Există, oare, la alt departament această nenorocire? Mai există undeva cloaca aceasta dela ministerul finanţelor ?

De ce vă miraţi atunci că nu se mai găseşte nici o înjurătură românească prin care să răsufle opinia publică, în contra atâtor nelegiuiri ?

P. Tipărescu

Cum se va face procurarea grâului

de sămânţă, în toamnă

— Dispoziţiunile ministerului de agricultură —

Ministerul agriculturii şi domeniilor a stabilit dispoziţiunile în baza căror se va face procurarea grâului de sămânţă, în toamnă.

Astfel Camerele de agricultură şi serviciile agricole ale Statului vor lua măsuri şi vor da agricultorilor, indicaţiunile necesare, pentru o cât mai mare răspândire a seminţelor selecţionate şi a seminţelor recunoscute, de calitate superioară în locul seminţelor ce s'au dovedit inferioare.

Aceste schimbări se vor face cu mijloacele agricultorilor interesaţi, cu contribuţia Camerelor de agricultură, şi a altor instituţiuni locale.

Statul, prin ministerul agriculturii şi domeniilor, va interveni numai în regiunile unde recolta de grâu a fost compromisă şi agricultorii nu se pot aproviziona cu mijloacele proprii, apoi în regiunile unde grâul recoltat este în general de calitate inferioară, şi nu poate fi întrebuinţat ca sămânţă, precum şi pentru răspândirea seminţelor necesare, în chip demonstrativ în comunele unde se întreprinde în mod intens o acţiune de îndrumare a agriculturii.

Apoi se va cumpăra şi distribui numai *grâu de sămânţă selecţionat*, adică soiuri de grâu originale, înscrise în registrul genealogic al Institutului de cercetări agronomice, precum şi soiuri de grâu produse de către Institut în staţiunile sale.

Deasemeni se va cumpăra *seminţe recunoscute* de calitate superioară, adică provenind din soiuri de grâu înscrise în harta grâului şi recomandate pentru cultură, în regiunile respective, de provenienţă cunoscută şi bine identificate.

SUBVENŢII PENTRU PRODUCATORI

Pentru a încuraja răspândirea ca sămânţă a grânelor selecţionate şi a grânelor recunoscute, se vor acorda producătorilor, conform art. 32 din Legea pentru organizarea şi încurajarea agriculturii, pentru seminţele selecţionate, o subvenţie până la 20%, iar pentru seminţele recunoscute o subvenţie până la 10%, ambele calculate asupra preţului bursei Brăila, cu condiţiunea ca grâul să fie curăţat şi triorat.

Aceste subvenţiuni se vor da de către Camere din fondurile lor ; ministerul va interveni şi va da subvenţiuni numai în regiunile prevăzute mai sus şi care se vor aduce la cunoştinţa Camerelor.

Seminţele din soiurile selecţionate înscrise în registrul genealogic se vor cumpăra numai dela producătorii cari au făcut aceste înscrieri, precum şi dela Institutul de cercetări agronomice.

Cumpărătorul va plăti preţul zilei, iar subvenţia se va plăti direct producătorului.

DISPOZIŢIUNI PRIVITOARE LA REGIUNILE IN CARE MINISTERUL VA DA SUBVENŢII

In regiunile cu recolta compromisă, sau cu grâne de calitate inferioară, şi unde ministerul va da subvenţiuni, sumele necesare se vor pune la dispoziţia Camerelor de agricultură din judeţele respective, pentru facerea operaţiunilor.

Subvenţiunile acordate de Stat, vor fi: 0,45 lei la kilogram, pentru grânele recunoscute, şi 0,90 lei la kgr. pentru grânele selecţionate. Subvenţiunile se vor acorda cu respectarea formelor prevăzute la art. 4 şi 5.

Cumpărarea grâului se va face de către ministerul agriculturii şi domeniilor sau de către Camerele de agricultură, cu aprobarea ministerului.

In regiunile cu recolta compromisă, Statul va suporta din preţul de cost al grâului distribuit la micii producători câte 1,50 lei de fiecare kilogram, în care intră şi subvenţia acordată producătorului, restul va fi plătit de cei cari primesc grâul.

Camera de agricultură va contribui din fondul ei, în limita posibilităţilor la cheltuelile de recepţie, manipulare, etc.

Prin mici producători se înţeleg, cultivatorii cari însămânţează în total în proprietăţile lor maximum 5 ha. cu grâu.

In anumite cazuri, când cultivatorii sunt cu totul lipsiţi de mijloace, ministerul va putea stabili şi alte modalităţi de plată, precum va putea mări şi cantitatea de grâu ce se distribue unui cultivator.

Camerele de agricultură vor supraveghea ca grâul distribuit cu subvenţiunile date de către Camerele de agricultură sau de către minister, să fie însămânţat în locuri mai dinainte bine preparate.

Dacă cererile de grâu sunt prea multe şi nu pot fi toate satisfăcute, se vor prefera în primul rând agricultorii cari seamănă în ogoare sau în leguminoase.

Sămânţa distribuită va fi tratată contra mălurei, fie pe cale umedă, fie pe cale uscată sub supravegherea Camerei de agricultură.

Pericolul pelagrei înlăturat

Se înfiinţează silozuri pentru uscatul porumbului

La ministerul cooperaţiei s'a redactat un jurnal al consiliului de miniştri prin care ministerul cooperaţiei este însărcinat să înfiinţeze silozuri pentru uscatul porumbului, în diferite centre din ţară.

Aceste silozuri vor folosi atât pentru porumbul destinat exportului cât şi pentru acela care va fi vândut pentru consumul intern.

In felul acesta se crede că acţiunea de combatere a pelagrei va da rezultate excepţional de bune.

Jurnalul consiliului de miniştri va fi semnat zilele acestea.

Depozit municipal de gunoae în mijlocul Capitalei

Un întreg cartier infectat din lenea unor servicii de salubritate

N'au trecut prea mulţi ani de când, seara, întreg oraşul era plin de emanaţiile zecilor de vagoane cu gunoae cari porneau cu o locomotivă dela depozitul din strada Plevnei dealungul bulevardului...

A dat Dumnezeu de s'a găsit un primar cu puţină milă de oameni şi trenul cu gunoae a fost desfiinţat.

Serviciile de salubritate ale primăriilor, au funcţionat de atunci aşa cum trebuia şi aşa cum se face în orice oraş civilizat. Căruţele sau autocamioanele salubrităţii ridică gunoaele dela locuinţele abonaţilor şi le duc la groapa anume destinată.

Iată însă că, serviciul de salubritate al sectorului din care face parte Institutul Medico Legal, a găsit cu cale să reînfiinţeze depozitul intermediar care nu mai e ridicat decât în limita numărului de camioane disponibile.

Depozitul, care cuprinde mii de chilograme de gunoi, face în mijlocul străzii, aşa cum se poate vedea în fotografie, iar câţiva ţigani îl cară din când în când în curtea jidanului Stein de unde, după selecţionare, e readus la grămadă !

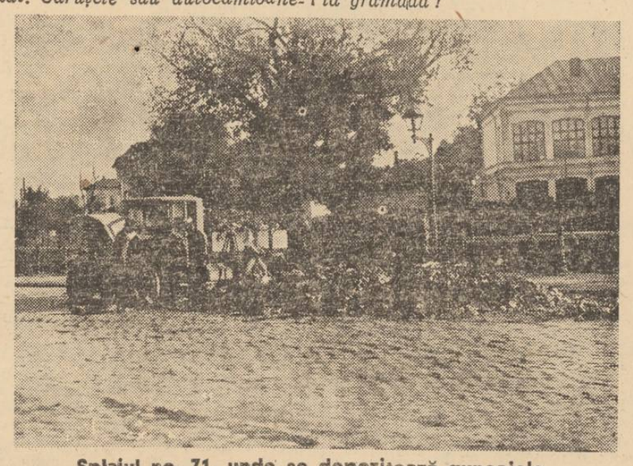

Splaiul no. 71, unde se depozitează gunoaiele

Lângă Institutul Medico Legal, pe Splaiul Unirei No. 71, s'a mai menţinut câtva timp un fel de depozit intermediar de gunoi.

Acest depozit fusesedesfiinţat în urma stăruinţei răposatului Mina Minovici şi tot cartierul i-a rămas recunoscător.

Pe vreme călduroasă emanaţiile gunoaelor în descompunere infectează tot cartierul care n'a greşit cu nimic să suporte această pacoste.

Şi când te gândeşti că la doi paşi — d. Al. G. Donescu pregăteşte Piaţa 8 Iunie pe care ar vrea s'o treacă drept o minunată realizare edilitară !

Acordarea supracotelor de import pe trimestrul III

Comunicatul direcţiei contingentării

Direcţiunea reglementării comerţului exterior aduce la cunoştinţa tuturor importatorilor, că a dispus eliberarea permiselor de import în supracotă pe trim. III pentru cererile introduse şi înregistrate până la 31 August din următoarele ţări şi conform următoarelor norme:

PENTRU BELGIA se va acorda încă odată cota pentru următoarele articole: 134-37, 138, 465-66, 1342, 1410, 862-64, 960, 488, 489, 144-46, 388, 75, 76, 77, 78, 82, 471-77, 531-32, 535-39, 561, 586-92, 304, 1585, 1750-1752, 1765. 1770, 1778, 1133-34, 1267-68, 1288, 1342, 978, 980-81, 996, 935, 765, 829, 830, 702.

Se va acorda încă 50 la sută din cotă pentru articolele 144-46. 471-77, 1267-68, 996.

Valoarea totală a importului în supracotă din această ţară se cifrează la cca. 40.000.000 lei.

PENTRU ELVEŢIA se va acorda ca import în supracotă toate cantităţile cerute atât de importatorii cu cotă cât şi de cei ce nu au cote. Valoarea totală a importului în supracotă din această ţară se cifrează la cca 140 milioane lei.

PENTRU FRANŢA se acordă încă odată cota la următoarele articole: 134-37, 137, 494, 201, 465-67, 720, 207, 208, 209, 210, 211, 212, 535-39, 554, 568, 586-92, 1279, 1732, 178-80, 234, 329, 388, 578, 702, 762, 834-5, 854, 1015, 1018-20, 1165, 73, 287, 298, 332, 400, 414, 416, 427, 428, 1674, 1677, 1743, 1757, 1758, 1765, 1767, 1769, 1770, 1772, 1782, 1098, 1133-34, 1158-60, 1167, 1175, 1208, 1267-68, 1288, 1381-82, 1410-14-16, 1523, 1540, 1541, 1542, 1543, 1545-47, 1550, 1289-93, 1200, 1456, 1161, 1669, 1715, 1733, 1750-52, 1755, 1756, 1775, 488, 489, 728, 144-46, 467, 584, 75, 76, 77, 78, 79, 80, 81, 82, 83, 90, 91, 92, 93, 95, 97-98, 100, 119, 152-56, 163, 167, 948, 961, 978, 980-81 992, 996, 1490, 1491-96, 1556, 1557, 848, 893, 935, 766, 813, 265, 217, 341, 355, 365, 829, 830, 168, 170, 193, 206, 213, 218, 471-77, 484-85, 528, 531-32, 543-44, 571, 609.

Se acordă 50 la sută din cotă la următoarele articole: 73, 75, 76, 77, 78, 79, 80, 81, 82, 83, 144-46, 388, 586-92, 1165, 1674.

Valoarea totală a importului în supracotă se cifrează la cca. 120 milioane lei.

PENTRU ITALIA se acordă ca import în supracotă încă odată cota la articolele cerute de importatori, cu excepţia articolelor 1049-51 şi 518-27, la care nu se acordă import.

Articolul 508-15 se acordă ca supracotă cu un procent de 25 la sută din cote.

Articolul 829-930 se acordă cantităţile cerute de importatorii cu cotă.

Valoarea totală a importului în supracotă se cifrează la 105 milioane lei.

PENTRU GRECIA, se acordă ca import în supracotă încă odată cotele la articolele cerute.

Valoarea totală a importului în supracotă se cifrează la circa 45 milioane lei.

PENTRU JUGOSLAVIA, se va acorda ca import în supracotă toate cantităţile cerute de importatorii cu cote cât şi de cei ce nu au cote.

Valoarea totală a importului în supracotă se cifrează la circa 6 milioane lei.

PENTRU NORVEGIA, se acordă ca import în supracotă încă odată cota la articolele cerute. Valoarea totală a importului în supracotă se cifrează la circa 8 milioane lei.

PENTRU OLANDA, nu se mai acordă import în supracotă disponibilul fiind între timp epuizat prin importurile în cotă.

PENTRU POLONIA, se ca acorda ca supracote cantităţile cerute de importatorii cu cotă.

Valoarea totală a importului în supracotă se cifrează la circa 17 milioane lei.

PENTRU TURCIA, se va acorda ca supracotă de 4 ori cotele la articolele cerute. Valoarea totală a importului în supracotă se cifrează la circa 36.000.000 lei.

O PRECIZARE PENTRU IMPORTUL IN SUPRACOTA DIN GERMANIA

In comunicatul ministerului de industrie şi comerţ cu privire la normele de eliberare a importurilor în supracotă din Germania, apărut în ziarele din 3 crt., s'a strecurat o eroare:

Disponibiull neutilizat va fi întrebuinţat la importuri din Germania şi pentru articolele cărora nu s'a dat import în trimestrul al III-lea, — şi nu al II-lea, — cum s'a publicat.

Primăria Municipiului Bucureşti

Direcţiunea Financiară

Lista

Cu numerile obligaţiunilor 3½% ale împrumutului Municipiului Bucureşti de lei 100.000.000 cu loturi din anul 1921, eşite la sorţi la tragerea din 1 Septembrie 1937.

No. 186327 cu lei 600.000, No. 424102 cu lei 100.000, No. 991467 cu lei 50.000, No. 381669 cu lei 25.000, No. 562871 cu lei 5.000; No. 8868, 45096, 122008, 134238, 135308, 147679, 174967, 182336, 212674, 230970, 276819, 280539, 323027, 332333, 355748, 366756, 408901, 421932, 489358, 520625, 543152, 551251, 611529, 613075, 625720, 635220, 692853, 719235, 724530, 742277, 761983, 774107, 802646, 808778, 839939, 890601, 917818, 919892, 921152, 922757, 927123, 951549, 975279, 983908, 987065 cu câte 1.000 lei fiecare.

Plata acestor obligaţiuni eşite la sorţi cu loturi, se va face după 3 (trei) luni dela data tragerii, conform art. 11 din regulament, la Casieria Centrală a Municipiului Bucureşti.

p. primar general,
(ss) Christea Isidor

Directorul Datoriei Publice,
(ss) I. R. Andreescu

Lucr. No. 26377/21026 F. 937.

Antisemitismul lui Mihail Kogălniceanu

(Urmare din pag. I-a)

ei, drept mulţumire, în loc de recunoştinţă, ne părăsc continuu în străinătate".

Jidanul Adolf Vaimberg i-a trimis o scrisoare lui Kogălniceanu prin care-l roagă să nu la în considerare gestul acelor rătăciţi (?) ce socotesc că vor câştiga mai mult dacă se adresează Parisului (scrisoarea dela 5 Mai 1869) iar notabilii jidani din Iaşi, la 29 Aprilie îi scriu iarăşi lui Kogălniceanu să nu-i uite, ca să le permită intrarea în consiliul comunal al oraşului spre a susţine întersele comunităţii lor. Se cunosc, iarăşi, opiniile marelui român care s'a adresat Camerei Deputaţilor la 22 Mai 1869 într'un discurs înflăcărat spunând că ţara este prea tolerantă, că între 1835—1847 a avut loc cea mai mare invazie jidovească din Polonia în Moldova, că primejdia creşte continuu mai ameninţătoare.

„Cei cari ţin să păstreze şi să vadă dezvoltându-se naţiunea noastră au început să se alarmeze, pe bună dreptate, din cauza acestei mulţimi de străini, cari vin în ţară, fără capitaluri, fără învăţătură, fără industrie, numai ca să profite de activitatea şi munca Românilor. De dincolo de Milcov s'a ridicat iarăş un strigăt disperat împotriva acestei invaziuni care ne sfărâmă.

„Cred că întregul Românism este gata să-şi apere neamul".

Kogălniceanu reflectează adânc românește când execută străinătatea, care nu ne înţelege situaţia noastră de a salvgarda neamul aproape copleşit de străini.

„Alarma care ne-a trezit conştiinţa naţională, este persecuţie religioasă ? Opinia publică europeană, indusă în eroare, se supără pe noi, fără nici un drept... Există o chestiune economică impusă de-o populaţie străină pripăşită la noi, cu scopul de a ne prăpădi industria şi comerţul românesc. Ni se spune că suntem netoleranţi şi pe steagul neamului a fost scris mereu : Toleranţa religioasă.

Şi marele bărbat politic se dublează de Românul neînfricat, căci spune :

„Domnilor, chestiunea e mai gravă cu cât guvernul nu se crede în stare, s'o rezolve singur, dar nici să găsească o soluţie oarecare".

Şi face apel la Parlament ca să-şi unească forţele, să se gândească la această problemă serioasă, explicând Europei că nu gonim din ţară un popor, fără pretext bine motivat, având în vedere chestiuni grave economice.

Ministrul de Interne Mihail Kogălniceanu CERE şi supune unei anchete severe acest subiect greu, pe toate feţele, obligând guvernul să ia în seamă întreaga documentare studiată temeinic.

Dar ministrul de Interne Kogălniceanu era şi istoricul Kogălniceanu, în plus marele Român Kogălniceanu : O tempora !

I. G. Dimitriu

Preparatul PAGEOL a fost experimentat vreme îndelungată. Medicii îl prescriu cu succes la multe boli de rinichi, vezică şi uretră.

Nici un alt produs nu are o acţiune mai rapidă, atât de completă.

PAGEOL mai are avantajul de a nu avea nici o influenţă asupra organelor digestive. Stomacul cel mai delicat îl suportă foarte uşor, fără nici o oboseală. Superioritatea Pageolului e dovedită de următoarele rezultate : urinele sunt mai clare, micţiunile nu mai sunt dureroase şi emisiunea lor e mai puţin frecventă.

In importantul său studiu farmacologic, profesorul Fleury, constată că „PAGEOL" regenerează toate ţesuturile cu care vine în contact şi extermină supărătorul gonococ în ascunzişurile sale cele mai profunde.

De vânzare la farmacii şi drogherii.

Pe urmele Iudei

Bestia judaică
dela fabrica de jucării „Tedy" din Botoşani

Botoşani, 5. — Există în Botoşani ca şi în celelalte oraşe ale ţării, diferite fabrici, cu singura deosebire că acestea toate sunt în posesia evreilor. Lucrul se face însă cu braţe româneşti, puse la tot felul de munci cari întrec puterilor lor, contra unor salarii de mizerie. Această situaţie de excesivă spoliaţiune se petrece şi la fabrica de jucării „TEDY" a jidanului GROPPER din strada Brătianu. Această fabrică s'a ridicat şi se mai menţine prin munca lucrătoarelor romance, care lucrează din greu, după cum spun lucrătoarele cu vechime de 15 ani în fabrică. In timpul din urmă a apărut ca maistru (!?) în fabrică un tânăr evreiaş Iancovici, cu specialitatea de curtezan, care, bucurându-se de încrederea stăpânului său GROPPER, operează chiar şi peste voinţa acestuia, creind aceiaş excesivă speculă ca şi la fabrica de lingerie „HERCULES" unde jidanul WOCH TALMACIN îşi face de cap. Ca elev al lui Talmacin, purătul Iancovici caută să-şi bată joc de lucrătoare. Lucrătoarelor mai chipeşe care nu-i fac pe plac nu le dă de lucru sau le dă afară din fabrică fără preavizul de 15 zile, conform legii muncii şi fără a le mai plăti vreo despăgubire. Nu ştim şi am fi foarte curioşi a afla cum rezolvă Camera de muncă asemenea litigii ! Atât ştim că şi ea se află sub tutela evreiască şi se conduce după talmud, persecutând pe goimi, decât după legile de dreptate ale ţării. Cum a rezolvat cazul celor 8—10 lucrătoare, date afară de urechiatul Iancovici dela fabrica „TEDY" ? Nu crede că ar trebui să-şi facă datoria măcar de ochii lumii, obligând fabrica la despăgubiri şi Iancovici, la amendă sau îndepărtare din fabrică ? Cazul cel mai revoltător şi recent este al lucrătoarei Sanda Pohaci din str. Poşta Veche, care deşi a refuzat să fie „drăguţă" cu maistrul Iancovici, totuş acesta spre a-şi satisface poftele bestiale a aşteptat-o seara la ieşirea din fabrică, repezindu-se asupra ei, trăgând-o cu putere la oparte şi încercând s'o siluiască. La ţipetele disperate ale fetei, bestia s'a îndepărtat, iar a doua zi a dat-o afară din fabrică.

Rugăm autorităţile competinte să cerceteze acest caz făcând dreptate lucrătoarelor şi aplicând sancţiuni bestiei Iancovici.

„Lecţii de naţionalism"

(Urmare din pagina I-a)

Bisericii, fostul colonel Petrescu, omul închiriat judeo-comunismului, se bate cu pumnii în piept, de parcă ar voi să facă să zăngăne o medalie apusă:

— *Sunt* generaţia războiului! Şi interzic să mi se reproşeze conduitele de azi!

Intors de la vizirii Occidentului, unde a sărutat papuci şi a tocmit ţara, armeanul Madgearu sfidează Neamul:

— Nu admit să mi se dea „lecţii de naţionalism"!

Eu am fost pe front!...

Din dosul somptuosului birou, la care l-au aşezat stăpânii săi, vânzătorul de cuget Sadoveanu gâfâe, sacadat:

— Eu nu primesc lecţii de patriotism"... Eu reprezint generaţia tranşeelor, din 1916...

Cinic şi agresiv totodată, nepălmuitul dom Fildermann păşeşte ca'ntr'o sinagogă peste toleranţa românească şi aruncă „huliganilor" disprețul său:

— Noi, evreii, nu acceptăm să ni se vorbească de „naţionalism"... Noi am făcut războiul!...

La fel, jonglând acelaş argument, răspund şi d. Mâţă — cealaltă mândrie democrată a d-lui Iunian — şi Sohor şi Blumenfeld şi bătrâna canalie Honigmann şi Hefter şi toate lichelele acestui neam amarnic pedepsit, şi toţi estropiaţii morali şi dezertorii svârliţi de trambulina politicianismului în cine ştie ce ierarhii sociale, de unde „resping" lecţiile de naţionalism şi insultă ziarele româneşti.

Nu ştiu în ce măsură fostul prefectoraş din orăşelul de provincie va fi contribuit la marea jertfă a neamului din 1916-1918, dar socotesc că prea se ia în deşert numele generaţiei eroice a războiului! Turme întregi de secături — care, poate, că n'au văzut o tranşee, în viaţa lor — vociferează, furând un blazon pe care nu l-au avut niciodată:

— Suntem generaţia războiului şi nu primim lecţii de naţionalism!

Vrei să denunţi un escroc, un simplu Varveris, — ţi se replică:

— Eu am făcut războiul şi nu înţeleg să mi se reproşeze conduitele de azi!

Dacă în cea mai mare parte aceşti speculanţi şi uzurpatori ai titlului de aur „generaţia de sacrificiu" sunt numai o respingătoare vermină care s'a hrănit din cele opt sute de mii de leşuri sfinte, — se poate iarăşi întâmpla ca din lichelele vremii noastre să fi cunoscut cu adevărat frontul şi sârmele ghimpate. Şi tocmai *aici* stă marea tragedie. Aceşti dramatici crepusculizaţi ai caracterului, nu mai sunt nişte simpli escroci, nişte uzurpatori, împotriva cărora denunţarea falsurilor poate fi o armă sigură. Aceştia sunt într'adevăr oameni cari au luptat în tranşee, cari aparţin în mod real generaţiei războiului, dar pe care vitriolul politicianismului i-a desfigurat, până la nerecunoaştere. Sărmani ostaşi, întorşi depe front, de ce nu aţi avut puterea să rămâneţi lângă foştii voştri camarazi de arme, în cinstea şi mândria medaliei cu care v'aţi întors, —ci aţi lunecat în mlaştinile desmăţului moral, într'o lume în care răsturnarea valorilor aşezase pe cea mai înaltă treaptă a virtuţiilor, CORUPŢIA?

Da, există — de ce să tăgăduim? — şi oameni, (din nefericire nu prea puţini) din „generaţia sacrificiului" azi definitiv naufragiaţi, iremediabili ulceraţi...

Dacă războiul nu l-a mutilat, în schimb politicianismul şi cortegiul său de corupţii le-au schilodit sufletele, aşternând peste ele hidoşia, — oroarea. Sunt sinistraţii lumii putrede, tragicile reeditări ale lui *Manlius Capitolinus* — din faimosul articol al marelui Ion I. Moţa — peste ale căror medalii de altădată s'a întins rugina şi a căror permanentă spaimă de-a nu fi identificaţi în tristul lor amurg, în laşa lor vânzare de conştiinţă, camuflează sub bravura de operetă a aceluiaş răspuns, oricecâte ori li se impută trădările şi dezonoarea de acum:

— *Nu permitem să ni se dea NOUA, generaţia războiului, „lecţii de naţionalism"*...

Penibil răspuns, dureros răspuns, — cu atât mai dureros cu cât el se întâlneşte cu răspunsul stereotip al escrocilor şi honigmanilor, al simplilor hoţi de epoleţi, cari n'au fost niciodată pe front...

Radu Gyr

CAUTAM REPREZENTANŢI CREŞTINI destoinici pentru a le încredinţa marfă în depozit în fiecare capitală de judeţ, având garanţii şi mijloace de transport pentru a se deplasa în judeţ pentru desfacerea unui articol nou de mare consum.

Afacere rentabilă şi de viitor.

Oferte cu indicaţii informative de capacitate şi garanţiile disponibile a se trimite la ziar sub: Reprezentant Creştin.

MINISTERUL JUSTIŢIEI
Direcţiunea Judiciară

Publicaţiune

D. Lt. aviator IOAN BRAGA, născ. în com. Mândrişca jud. Putna la 5 Febr. 1906 domiciliat la şcoala de Perfecţionare a Aviaţiei Buzău, a făcut cerere acestui Minister de a fi autorizat să schimbe pe baza art. 10 alin. I, numele său patronimic de Braga în acela de Mândrişteanu, spre a se numi Ioan Mândrişteanu.

Ministerul publică aceasta, conform art. 11, spre ştiinţa acelora cari ar voi să facă opoziţiune în termenul şi condiţiunile prevăzute de alin. II al zisului articol şi de art. 3 din legea asupra numelui din 8 Aprilie 1936.

Valea Trotuşului
nu mai este decât valea plângerii

Intregul masiv păduros a fost acaparat de jidanii străini, camuflaţi în societăţile „Goetz", „Valea Trotuşului", „Foresta" şi „Valea Fiadului"

Comăneşti, 5. — Am relatat şi altădată cum din frumoasa vale a Trotuşului nu a rămas în prezent decât jale şi suspine datorită activităţii de destrămare şi jaf în masivul păduros, exploatat fără milă de jidanii şi străinii de neam dela societăţile „Goetz", „Forestra", „Valea Trotuşului", iar în prezent şi „Valea Fiadului", societăţi cari prin manopere criminale au acaparat ultimii munţi ai „Geamănei" depe valea Asăului, la 30 km. de Comăneşti-Asău, singurii munţi rămaşi neexploataţi şi pentru a-şi desăvârşi şi mai bine jaful, au construit pe toate răpele linii decauville.

IATA CE SE PETRECE PE VALEA CIOBANAŞULUI-TROTUŞULUI

Masivul păduros din acest punct este în exploatarea soc. „Offa" cu „Valea Trotuşului" şi unde ca administrator al pădurilor este faimosul jidan Isak Krumholtz, ajutat de românii trădători de neam fraţii Feligieni, originari din Muntenia. Aceştia nu numai că nu se mulţumesc că secătuesc până la infinit pe muncitorul român adus de prin diferite localităţi din ţară, dar caută a-i lua şi ce mai are strâns acasă. Jidanul Isak Krumholtz pentru a nu-i scăpa nimic, a pus la dispoziţia acestor muncitori oropsiţi şi străini în ţara lor, o cantină cu cele necesare hranei zilnice, unde pe preţurile cele mai urcate, speculează pe bietul român, în chipul cel mai barbar, existen până astăzi.

Un caz concret: fraţii Alexandru, Ioan şi Simion I. Paşcu din Asău-Bacău, au convenit cu administratorul jidan Isak Krumholtz dela soc. Valea Trotuşului pentru preluarea în lucru corhănit şi transportul butucilor dela locul exploatării la linia decauville, depărtare circa 16 km. — cu preţul de 112 lei m. Din cauza scumpirii vieţii, acestor trei fraţi neconvenindu-le să consume dela cantina jidanului Krumholtz, condusă de fraţii Filigieni, arătaţi mai sus, cei trei fraţi Pascu, au declarat că nu mai pot lucra aşa cum a fost la început şi deci ei părăsesc lucrul. Administratorul însă le-a promis câte încă 10 lei la metru şi ei au continuat să lucreze.

Când s'a făcut socoteala, jidanul nu a mai recunoscut diferenţa de 10 lei la metru, fapt pentru care numiţii au fost păgubiţi cu 35000 lei, în afară că unuia din ei i-au pierit şi vitele de muncă şi nici unuia nu i s'a plătit munca prestată în timpul celor 8 luni de muncă în pădure. Dar nu numai atât, jidanul Krumholtz, pentru a-i sărăci cu totul, din suma ce le-a mai dat-o după bunul plac, le-a mai oprit suma de lei 9545 drept impozite asupra contractului cu lucrarea în cauză, pentru care nu li s'a dat nici o recipisă dela fisc.

STATUL PAGUBIT ENORM DE ACEŞTI JIDANI

Cantina jidanului Krumholtz aflată în munţii Ciobănaşului, exploatată sub perdea de fraţii Feligieni, de ani de zile, a plătit oare vreodată un impozit la stat pentru comerţul ce-l face? Suntem informaţi că nu a plătit nimic, şi aceasta chiar sub văzul unor funcţionari ai statului, cari pentru un bob de linte, îşi vând neamul şi ţara.

Pe câtă vreme comerciantul român este speculat şi urmărit pentru impozite de către organele anume puse, străinii şi jidanii sunt liberi să facă orice comerţ pe spinarea bietului muncitor şi să nu plătească nimica la stat.

ELEMENTUL STRAIN A ACAPARAT TOATE FUNCŢIILE

La toate aceste societăţi, proporţionalitatea elementului etnic român este cu mult inferior, faţă de ceeace ar trebui să fie. Toate funcţiunile de birou sunt acaparate de străini-ingineri-administratori-funcţionari în majoritate jidani şi minoritari, doar ici colo câte un funcţionar mai mic — român — şi acesta pus la lucrul şi serviciul cel mai greu. In pădure, supravegherea românului este făcută de către jidani şi minoritari.

Dacă la alte societăţi din ţară s'au aplicat sancţiuni, apoi la societăţile jidăneşti, de pe această vale, nu vedem nici o sancţiune şi nici un control serios, atât din partea organelor muncii, cât şi din partea celor fiscale.

NU SE MAI POATE CONTINUA ACEASTA NEDREPTATE

Dacă nu mai vede nimeni din cei în drept, văd, însă, cei ce se lovesc în fiecare zi de liftele galiţiene, cari au ajuns să ne conducă şi să dispue în chiar casa noastră. Toţi au surzit, nimenea nu mai aude, după douăzeci de ani dela pierderea scumpilor noştri părinţi, fraţi, etc., pe câmpiile Mărăşeştilor, Oituz, Mărăşti, Jiu, etc. încă suntem sub puterea demonului Israil, care nu caută decât să ne sugă ultima picătură de sânge, fără ca noi să putem spune un cuvânt, sau să strigăm: dreptate.

Ceiace se petrece astăzi este prea dureros şi nu mai pot continua nedreptatea şi crima hoţilor şi trădătorilor de neam.

PAROHIA „SFANTUL ANTON-CURTEA VECHE" DIN BUCUREŞTI

Licitaţie

Se aduce la cunoştinţa generală că, pe ziua de 16 Septembrie 1937, ora 12, se va ţine, la biserica „Sf. Anton-Curtea Veche" din Bucureşti, str. Carol 33 (Piaţa de Flori), licitaţie publică, cu oferte sigilate, care se vor primi, până la ora indicată, pentru construirea unei clopotniţe de zid, muzeu, etc., potrivit planurilor şi devizului, în valoare de 780.000 lei.

Antreprenorul trebuie să fie cetăţean român, creştin ortodox, arhitect înscris în corpul arhitecţilor, inginer constructor diplomat sau constructor cu cel puţin 5 ani practică, dovedind cu acte că a mai executat construcţii similare, şi e obligat a depune o garanţie, în numerar, la Casa de depuneri şi consemnaţiuni, de 10 la sută asupra lucrărilor de mai sus.

Planurile şi devizul se pot vedea la cancelaria parohială din curtea bisericii, în orice zi de lucru, între orele 1—4 d. a.

Făcută azi 30 August 1937.

p. Parohia „Sf. Anton-Curtea Veche".

Paroh, Preot *N. T. Georgescu-(Edineţi)*.

No. 90.

Informaţiuni

❖ *SE REAMINTEŞTE că examenul de admitere în şcoala de subofiţeri sanitari şi droghişti va începe în ziua de 15 Septembrie a. c., ora 8, în localul centrului de instrucţie sanitară, str. Institutul Medico-Militar Bucureşti.*

Condiţiunile de admitere la acest examen sunt prevăzute în D. M. Nr. 678 din 15 Iulie 1937, publicată în Monitorul Oficial 167 din 23 Iulie 1937.

❖ Repetiţiile orchestrei la Opera Română reîncep în dimineaţa de Luni, 6 Septembrie c., la ora 10. D-nii orchestranţi sunt invitaţi să fie prezenţi. Cursurile şcoalei de balet a Operei Române reîncep în după amiaza de Vineri, 10 Septembrie 1937. Concursul de admitere în anul I al şcoalei de balet are loc în după amiaza de Miercuri, 15 Septembrie 1937 la ora 3.

❖ *VAGONUL cu paturi Bucureşti-Băile Herculane, care pleca din Bucureşti în garnitura trenului accelerat 105, la orele 22,30, s'a suprimat.*

❖ *S'A ACORDAT o reducere de 50 la sută, din taxele tren de persoane, participanţilor la congresul inter-balcanic al matematicienilor ce se ţine la Bucureşti între 8 şi 25 Septembrie.*

❖ LA GRADINA ARPA Colos au loc ultimele spectacole cu marele succes *„Măţuşica lui Don Juan"*, comedie bufă în 3 acte.

In fruntea distribuţiei d-nele: Anca Balaban, Cecile Grigoriu, Lenny Grigoriu, Jenny Ionescu şi d-nii Iancu Teodoru, I. Brună, M. Balaban, Victor Handoca şi Ion Pella.

Acţiunea acestei comedii petrecându-se în Spania, iar pricina tuturor încurcăturilor fiind actualul război civil, e lesne de înţeles interesul ce a stârnit în public această comedie de mare actualitate.

Preţurile simţitor scăzute pentru aceste ultime spectacole dau posibilitatea ca acest mare succes să nu scape nimănui nevăzut.

❖ *INCEPAND de Sâmbătă, 4 Septembrie, casa de bilete a Teatrului Naţional face abonamente pentru primele 12 premiere ale stagiunii 1937—1938.*

❖ SE ADUCE la cunoştinţa celor în drept următoarele: Comitetul Central având în vedere timpul ce a trecut dela războiu, cât şi de la înfiinţarea asociaţiei, a hotărât sistarea înscrierilor pe data de 1 Ianuarie 1938.

După această dată înscrierea nu va mai fi posibilă sub nici un motiv.

❖ RECTORATUL Şcoalei Politechnice Regele Carol II, din Bucureşti, aduce la cunoştinţa celor interesaţi că înscrierile la examenul de admitere în ciclul I (anul I) se mai pot face până la 10 Septembrie a. c. După această dată, urmând a se face tablourile nominale şi a se încheia situaţiile, orice cerere de înscriere nu va mai fi luată în considerare, fiind tardivă.

Examenul va începe Miercuri, 15 Septembrie la ora 8 dim., după programul afişat în vestibulul şcoalei. Candidaţii înscrişi pentru secţia silvică se vor prezenta la examenul medical Luni 13 Septembrie, ora 8.30 dim.

Totodată se aduce la cunoştinţa celor interesaţi că la desen se vor da două probe: una la desen industrial şi una la desen constructiv în două şedinţe diferite.

Cererile de înscriere se primesc la secretariatul şcoalei (calea Griviţei 132) numai între orele 11-12 a. m. când se dau şi toate relaţiile privitoare la acest examen.

Tragedia sfintei noastre Biserici

Sfânta mânăstire a Sfintei Troiţe a lui Radu-Vodă
Ascunsă în frunzişul parcului, Biserica se menţine în ciuda vremurilor
Odoarele Bisericei vândute ovreilor

Pe colina dintre străzile Radu Vodă, bulevardul Mărăşeşti şi strada Mihnea Vodă — mahala în care spiritele marilor morţi ai neamului par'c'a îndepărtat jidovimea — se înalţă, păstrată cu oarecare pietate — nu prea *multă* — aceia ce-a mai rămas din *Sfânta Mânăstire a Sfintei Troiţe a lui Radu Vodă.*

Oarecum ascunsă în frunzişul unui parc, a rămas în picioare Biserica şi clopotniţă — păstrând, încă măreţia vremurilor de altă dată, turburată numai de grija deosebită ce s'a pus să se ţină în cea mai bună stare construcţia nouă pentru folosinţa portarului!

Lângă Biserică, în construcţie, desigur, recentă, funcţionează internatul teologic.

Un gard cam dărăpănat înprejmueşte colina despărţind-o de *locurile cari altădată, toate, au fost mânăstireşti.*

Mânăstirea Radu Vodă pela 1700. In stânga Biserica lui Bucur

Din inscripţia pe care răposatul preot Muşceleanu a desluşit-o şi pe care Egumenul grec o şterşese pe vremuri — *se poate vedea că „Sfânta şi dumnezeiasca mânăstire cu hramul Sfânta Troiţă a fost zidită în 1568 de Alexandru Voevod, feciorul lui Mircea şi nepotul lui Mihnea Vodă cel Bătrân.*

Până la 1595 mânăstirea „au fost cu pace".

In acel an Sinan-Paşa ocupând Bucureşti după bătălia dela Călugăreni, „băgat-au iarbă de tun în sfânta Biserică". *Iar* „după aceia, pogorât-au Mihai cu Bator-Jecman, craiul unguresc cu oaste asupra lui Sinan Paşa iar Sinan Paşa a dat dosul a fugi şi aprinse arba de tun în biserică şi s'au sfărâmat din temelie".

După 27 ani — spune mai departe inscripţia — „prea luminatul Radu Voevod, feciorul Mihnei Voevod" „au inceput a o zidi din temelie până ce o au săvârşit".

Şi mai departe:

„...ce a rămas nesăvârşită de zugrăvit de Radu Voevod, săvârşit-au feciorul său Alexandru Voevod la cursul anilor 7123 (1615)".

Intr'un hrisov dela 1581 Mihnea spune: „Sfânta şi dumnezeiasca Mitropolie a tatălui meu Alexandru Vodă" — *ceiace arată că la inceput biserica era rostită să fie Mitropolia Ţării.*

Mânăstirea Sfânta Troiţa a fost, cum am spus, dărâmată până în temelie de Sinan Paşa.

Acest lucru s'a petrecut după ce Mihai Viteazul se retrăsese spre Târgovişte iar Sinan Paşa a pus ces la fortificarea Bucureştilor cum dealtfel — nu se ştie pentru ce motive — avea obiceiul să întărească toate oraşele româneşti pe unde trecea.

„Mânăstirea" — spune călugărul Nikifor, martorul ocular — zidită în cărămidă, care se află aproape de oraş, a fost ocupată şi în 8 zile Sinan a fortificat-o. Zidul cimitirului, a fost cuprins în fortificaţii, întărindu-se cu polisade şi lucrări de pământ".

Biserica de pe colină a fost schimbată în moschee.

Pe atunci se ajungea la mânăstire pe un podiş de lemn care ridicat, izola cu desăvârşire colina de celelalte porţi ale Bucureştilor".

Colina era înconjurată de toate părţile de Dâmboviţa.

La reîntoarcerea armatei lui Mihai Viteazul cu aceia ungurească a lui Sigismund, Sinan Paşa fuge şi aruncă în aer mânăstirea Sfintei Troiţe.

Aşa erau pe atunci luptele pentru Ţară, pentru Cruce.

Acela care a schimbat destinaţia de Mitropolie a mânăstirei lui Radu-Vodă, a fost Constantin Vodă Şerban, care a zidit mitropolia Ungro Vlahiei în starea şi pe locul Sfintei Patriarhii de astăzi.

BOGAŢIILE BISERICII, VANDUTE OVREILOR

După ce Alexandru Vodă a zugrăvit şi împodobit mânăstirea, ea a intrat în „cărmuirea" egumenilor greci — numiţi pentru aceasta *radulişti,* după cum cei dela Mihai Vodă erau numiţi *mihailoţi* şi împreună jefuiau toate arenele mânăstireşti.

Voevozii ţării n'au mai adăugat şi n'au mai îndreptat nimic la mânăstire şi nici la biserică.

Mânăstirea era foarte bogată — imens de bogată — şi nimeni nu se amesteca în treburile ei.

Afară de toată mahalaua din prejur, viile din dealul Văcăreştilor, locuite din mahalalele Sârbi şi Tabaci (cu bisericele lor despre care ne vom ocupa la rândul lor), biserica Foişorului cu toată mahalaua, mânăstirea Radu-Vodă mai avea închinate — şi egumeni greci trăgeau foloasele — următoarele mânăstiri: Băltenii zidită de Hripea Vornicul, Tutana, zidită de Mihnea cel Rău, Iagerul, zidită de Vorniceasa, Chiajria, Spătarul Steleu, cu toate moşiile, prăvăliile şi pivniţele, Isvorul de lângă Târgovişte a Stolnicului Grama, şi alte multe, enorm de multe danii şi proprietăţi.

Afară de un mare şi extrem de important material istoric — documente şi hrisoave care ar fi reconstituit în bună parte trecutul ţării româneşti, mânăstirea Radu Vodă avea un bogat inventar de candele de aur şi argint, paftale, pergamente domneşti aurite, cruci lucrate cu o ornamentaţie fără seamăn şi împodobite cu pietre preţioase.

Toate acestea au fost cărate cu lăzile şi cu sacurile de egumenii greci lacomi şi trimese spre a fi vândute grecilor DAR MAI ALES OVREILOR DELA CONSTANTINOPOL.

Secularizarea a sfârşit ceiace începuseră egumenii în aşa fel încât Cezar Boliac la 1863 a trebuit „să spargă cu topoarele uşile dela Radu Vodă ca să dea afară pe egumeni pentru a pune mâna pe actele şi odoarele ce mai rămăseseră".

ZIDURI RAZLEŢE

Acesta e istoricul mânăstirii Radu Vodă aşa cum l-am găsit.

Din toată mânăstirea azi n'a rămas, mărturie a trecutului, cum am spus, decât clopotniţa impunătoare şi Biserica aşezată la adăpostul perdelei de verdeaţă pe care o formează copacii din parc.

In vreme ce unele dintre celelalte biserici din Bucureşti — deasemeni monumente istorice — s'au mai refăcut (nu şi biserica „Scaune", o, nu!) — şi s'au refăcut nu totdeauna fericit fiindcă nu s'a păstrat trecutul — biserica Radu Vodă — ceeace a rămas din mânăstire — şi-a păstrat cea mai mult frumuseţea de odinioară.

La poalele fostei mânăstiri din mahalaua de altă dată n'au rămas decât câteva ziduri răzleţe — cari rezistă şi ele vremurilor şi despre rostul cărora bineînţeles că nimeni nu mai ştie nimic.

Câteva imobile mai vechi — nu mai vechi de 50—60 de ani — se mai menţin şi ele în năvala modernismului şi a cubismului care pătrunde şi aci an după an.

Din toată mândreţea de altă dată a mânăstirei voevozilor ţării româneşti, a rămas numai amintirea întruchipată în zidurile creştinătăţii glorioase.

Icoana dela Stelea, mutată la mânăstirea Radu Vodă

Au mai rămas şi cele câteva podoabe din Biserică — nevândute grecilor şi jidanilor — despre cari vom vorbi cu alt prilej — cu îngăduinţa comisiunei monumentelor istorice geloase de Biserica Radu Vodă.

Şi bine face pentru că Biserica Radu Vodă e tot ce-a mai rămas din bogata Casă a Domnului Iisus Hristos din vremea marilor voevozi şi marilor ctitori.

Dinu Dumbravă

Fraudele fiscale
dela fabrica „Olea" din Timişoara

Timişoara, 6. — Am relatat la timp despre fraudele fiscale descoperite în sarcina fabricei de uleiuri „Olea" din Timişoara.

Inspectorul regional financiar, d. Tăutu, a numit şase controlori sub conducerea d-lui controlor-şef, d. Victor Tratner, pentru inspectarea registrelor pe zece ani în urmă, spre a stabili sumele exacte cu care a fost păbugit statul.

D. Cancicov, ministrul de finanţe, a dispus continuarea controlului şi la alte întreprinderi industriale.

ULTIMA ORA

Partidul naţional-creştin se pregăteşte pentru alegerile generale

Dispoziţiile date de conducerea centrală. Rolul hotărîtor pe care partidul naţional-creştin îl va avea în soluţionara crizei

Incepând din a doua jumătate a lunei curente partidul naţional-creştin va începe o viguroasă campanie de pregătire a maselor electorale în vederea alegerilor generale. Campania va fi generală fiind dusă concomitent în toată ţara, prin organizaţiile judeţene ale partidului.

Se vor organiza şi o serie de mari întruniri populare la cari vor participa cei doi şefi ai partidului, d-nii A. C. CUZA şi OCTAVIAN GOGA, şi alţi fruntaşi proeminenţi. Inceputul se va face la Târgovişte, la 26 Septembrie, unde vor lua cuvântul d-nii Octavian Goga şi Gh. A. Cuza.

După aceia vor urma două mari întruniri în Moldova şi altele în Ardeal, Bucovina, Basarabia şi Olteria.

S'au dat instrucţiuni precise prin secretariatul general al partidului, tuturor organizaţiilor judeţene, să înceapă această campanie de pregătire a ţării în vederea alegerilor generale cari vor avea loc la sfârşitul toamnei.

CARE ESTE ROSTUL ACŢIUNII ACESTEIA

Această viguroasă acţiune pe care o va începe partidul naţional-creştin, a fost hotărîtă de convingerea pe care conducerea acestui partid şi-a făcut-o, că schimbarea de regim va avea loc în toamna aceasta şi că în soluţionarea crizei naţional-creştinii vor avea un rol determinant.

O succesiune naţional-tărănistă fiind exclusă, guvernul viitor va fi sau unul de colaborare cu accentuată nuanţă naţionalistă sau unul de alegeri, necolorat politiceşte.

Şi într'un caz şi în celălalt rolul partidului naţional-creştin va fi hotărîtor.

Fie că va da sprijinul său electoral unui guvern de coloraţie naţionalistă fără a colabora la guvernare, fie că obţine în alegeri libere un însemnat număr de mandate care l-ar obliga să participe la un guvern de colaborare parlamentară, partidul naţional-creştin va fi pivotul formulei de succesiune. De aceia conducerea acestui partid socoteşte necesară o campanie de pregătire în vederea alegerilor generale.

D. A. C. CUZA

Aceasta nu înseamnă că probabilitatea unui guvern naţional-creştin pur, este cu totul exclusă. După felul cum se desfăşoară însă evenimentele şi din informaţiile directe şi indirecte pe cari le-au cules oamenii noştri politici, se pare că formula de soluţionare a crizei va fi sau aceia a unui guvern de concentrare naţionalistă de centru sau aceia a unui guvern neutru de alegeri care ar înlesni o colaborare parlamentară potrivită indicaţiilor corpului electoral. In acest sens partidul naţional-creştin se menţine pe vechea lui poziţie, cerând sau guvernarea pentru el, sau un guvern neutru de alegeri pentru ca ţara să se poată pronunţa liber şi potrivit tendinţelor ei.

P. B.

Valul de corupţie se revarsă

A început să se recruteze drojdia mahalalelor în Capitală. Haimanalele comuniste în putere, pe străzile Bucureştilor

Bestia Petre Petrescu „omul" jidanilor dela Reşiţa

Valul de corupţie jidănească, sutele de milioane strânse de piraţii lui Izrael, au început să se reverse în Capitală. De Vineri încoace, cete de haidamaci, toată scursoarea jidovo-comunistă a Bucureştilor, a inundat centrul Bucureştilor în propagandă filosemită şi de provocare a dreptei naţionaliste.

Bande de câte 10—12 inşi cutreeră străzile Capitalei, strigând nu numai numele fiţuicii comuniste „Lumea Românească" proprietatea jidanilor dela Reşiţa, prin intermediul cozii de topor Petre Petrescu, dar injuriind grav şi cât îi ţine gura pe toţi fruntaşii mişcării naţionaliste.

HARMALAIA DIN VACAREŞTI

Dacă anarhia aceasta s'ar petrece numai în ghetto-urile comuniste din Văcăreşti şi Dudeşti n'am avea nimic de zis. Jidanii se socotesc, printr'o idioată slăbiciune a noastră, un fel de stat în stat, stăpâni pe un sfert din Capitală.

Dar nerusinarea s'a revărsat şi pe străzile centrale ale Bucureştilor. Epitetele cele mai abjecte, exclamaţiile cele mai injurioase, sunt strigate în hazul jidanilor cari ies pe Lipscani, Bărăţiei, Academiei în uşa prăvăliilor şi comentează în gura mare toate ofensele îndreptate împotriva presei şi mişcării naţionaliste.

Dar ce 'nsemnează însă spectacolul acesta al anarhiei devastatorilor comunişti pe străzi? Vrea guvernul ca opinia publică românească, indignată, să reacţioneze singură, în faţa carenţei autorităţilor?

Noi am mai văzut asemenea zile premergătoare anarhiei totale. Le-am văzut în Italia anilor 1919-20-21 şi în Germania dela 1926-1930.

Ameninţări cu bătaia

Mai mulţi Români sosiţi ieri din provincie în Capitală, scandalizaţi de nemernica provocare a bandelor comuniste, cari au ajuns să-şi facă de cap şi pe peroanele Gării de Nord, au venit să ne roage să protestăm şi să punem în vedere ministerului de interne să termine cu acest scandal.

CE FAC AUTORITAŢILE ?

Cum reacţionează autorităţile în faţa acestei obrăznicii comuniste, de adevărată anarhie?

In nici un fel. Stau cu mâinile în buzunar, privesc şi fac şi ele haz.

Noi nu cerem să fie nimeni sugrumat. Necum să nu fie înjurat d. Stelian Popescu cu trivialitatea cea mai odioasă care nu s'a văzut până acum nici în presa cea mai abjectă de scandal. Treaba guvernului dacă socoteşte că astfel trebuie să-şi încheie guvernarea. Va veni o zi a socotelilor, şi foarte curând!

Canalia Reşiţei

Atitudinea guvernului e foarte curioasă. Pentru oricine nu mai încape îndoială asupra dedesupturilor ei. Dealtfel însuşi faptul că bestia Petre Petrescu, departe de a fi sancţionat în vreun fel, pentru ofensa adusă Patriarhului, este lăsat, din contră, să-şi facă de cap, lămureşte prea bine situaţia.

Noi n'o să ne împiedecăm însă de cârdăşia guvernului cu comuniştii, complicitate cu care d. Tătărescu vrea să-şi încheie guvernarea. Vom continua să demascăm această canalie, în solda jidanilor dela Reşiţa.

Astfel pentru cine se mai îndoia că bestia aceasta este legată în lanţuri de Reşiţa, mai aducem azi o dovadă. Ne-o furnizează cartea de telefon, în care găsim la nr. de telefon al canaliei Petre Petrescu următoarea indicaţie:

Petrescu Olimpia dr Cobălcescu 41 S2.....3-6393
Petrescu Pandele cherestea
Cl Rahovei 228 S6.....3-9986
Petrescu Pascal d Gh. Barităiu 2 S2.....4-3281
Petrescu Petre col
Sdela Roma Parcela Reşiţei 6 S3.....2-0391
Petrescu Petre d Şc Primară Colentina S3.....2-4578

Petrescu Petre, col. str. Roma, Parcela Reşiţei, 6 sectorul III No. telefon 203.91.

Prin urmare canalia n'are numai 100.000 lei pe lună. Are şi casă dată de Reşiţa. L'au prins bine 'n chingi jidanii, pe ticălosul care **„a părăsit o strălucită carieră militară"** ca să 'njure pe I. P. S. Patriarh!

Ce mai zice ţara? Dar d. lunian, omul de frumuseţe morală despre care noi am scris aci, cum îşi închipue c'o să mai scoată capul în lume?

Ing. Radu Iliescu

Conferinţa ţărilor riverane din Mediterană şi Marea Neagră se va ţine la 10 Septembrie

Paris, 6 (Rador). — Conferinţa ţărilor riverane din Mediterana şi Marea Neagră, se va ţine probabil la Nyon, în apropiere de Geneva, lucrările urmând să înceapă la 10 Septembrie, după informaţiile dobândite din cercurile politice bine informate.

In prezent se duc tratative între guvernele francez şi englez asupra problemelor de fond ce se vor discuta şi a rezultatelor practice ce se aşteaptă dela această conferinţă.

LA CONFERINŢA ASISTA ŞI ROMÂNIA

Londra, 6 (Rador). — *Agenţia Reuter transmite:*

Marea Britanie şi Franţa au hotărît să invite împreună la conferinţa mediteraneană pe Italia, Uniunea Sovietelor, Germania, România, Iugoslavia, Grecia, Turcia, Albania şi Bulgaria.

Cele trei puteri din Marea Neagră au fost invitate pentrucă ele au acces la Mediterana prin Dardanele, iar Germania pentrucă a participat la controlul naval şi este interesată în mod deosebit în conflictul spaniol.

S'au trimis reprezentanţilor diplomatici britanici în ţările invitate, instrucţiuni ca să se pună de acord cu colegii lor francezi pentru a remite împreună invitaţiile guvernelor interesate.

Se speră la Londra că se va putea ţine o conferinţă absolut independentă, într'o localitate din apropierea Genevei, în ziua de 10 Septembrie, cu toate că Societatea Naţiunilor se reuneşte în aceiaşi zi.

In cercurile autorizate britanice se declară că toate presupunerile făcute până acum cu privire la natura propunerilor pe care Anglia le va supune conferinţei mediteraniene în vederea stârpirii pirateriei, sunt fanteziste.

DE CE NU'NŢELEGI !?

Române, dai un leu pe-o fituică jidănească, în care nu e decât minciună şi otravă.

Nu vezi cum îşi râde jidanul în pumni ? Şi cu cât dispreţ te priveşte ?

Aniversarea zilei de naştere a M. S. Regelui Petru al II-lea al Jugoslaviei

ASTAZI fiind aniversarea zilei de naştere a M. S. Regelui Petru al II-lea al Iugoslaviei, la Patriarhie s'a oficiat un serviciu divin, iar la legaţia iugoslavă din Capitală, a avut loc o recepţie a coloniei jugoslave.

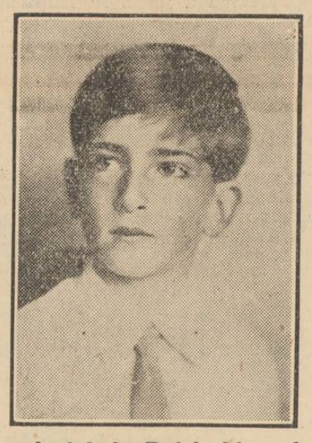

Regele Petru a împlinit astăzi 14 ani. El este un tânăr studios şi disciplinat, crescut cu deosebită grijă de către M. S. Regina Marioara, Augusta Sa Mamă, Suverana iubită a poporului aliat.

In Iugoslavia evenimentul este sărbătorit pretutindeni cu veneraţie şi entuziasm.

Romănia se asociază la sărbătorirea tânărului Rege, pe umerii căruia a căzut prematur, şi în împrejurări atât de tragice, povara Domniei, rugând pe Dumnezeu să-i dăruiască ani mulţi şi fericiţi pentru progresul şi gloria Iugoslaviei.

Comunismul spaniol în lichidare

— Alte localităţi ocupate de naţionalişti —

Berlin, 6 (Radio Oriente). — După ultimele ştiri depe fronturile spaniole trupele generalului Franco continuă distrugerea sistematică a forţelor comuniste: pe frontul Asturiilor trupele naţionaliste, înaintând mereu, au eşit cu flancul lor drept spre ţărmul mării.

In cursul nopţii, forţele de sub conducerea generalului Sochaga au cucerit aerodromul Llanes, care era principalul centru al aviaţiei guvernamentalilor.

Rezistenţa guvernamentalilor slăbeşte din ce în ce mai mult, iar înaintarea naţionaliştilor se face pretutindeni fără greutate.

De pe frontul din provincia Leon se anunţă că o coloană naţionalistă, plecată ieri din Riana, a ocupat o serie de înălţimi, printre care Posala şi Valdeon.

Naţionaliştii au ocupat în acest sector şi satul Condinaniz.

Postul de radio naţionalist a anunţat aseară că trupele naţionaliste au ocupat în cursul serei localitatea Treviso şi înălţimile masivului „Europa", ajungând la portul Llanes.

Pe frontul de Aragon încercarea comunistă de ofensivă poate fi considerată ca lichidată în mod definitiv.

In toate celelalte sectoare înaintarea trupelor naţionaliste continuă cu un succes indiscutabil.

Depozit clandestin de arme descoperit în jud. Sibiu

Plutonierul Sandu Ion, şeful postului Turnişor din jud. Sibiu, a descoperit la locuitorul Lipord Ion, un depozit clandestin de arme.

Autorităţile fiind sesizate s'a dispus arestarea lui Ion Lipord.

Cercetările continuă pentru a se stabili dacă mai există şi alţi complici.

Ştiri şi polemici

Dela Palatul Regal

COMUNICAT Nr. 72

MAJESTATEA SA REGELE însoţit de MARIA SA MARELE VOEVOD a părăsit Capitala aseară la ora 18 plecând din gara Mogoşoaia pentru a merge la vânătoare.

Au fost invitaţi a lua parte la vânătoare d-nii: general adjutant C. ILASIEVICI, ministrul apărării naţionale, ANTON MOCSANYI, mare maestru de vânătoare al Curţii Regale; ERNEST URDARIANU, administratorul domeniilor M. S. Regelui; general adjutant G. MANU, inspector general de armată; dr Skupiewski, C. Soutzo, Dan Brătianu şi colonelul Victor Dombrowski, comand. regimentului gardă călare.

Bucureşti, 6 Septembrie 1937.

*

IERI s'au comemorat la Tg.-Ocna şi Poeni luptele care au avut loc acum 20 de ani pe cota 772 Cireşoaia. Au luat parte un număr mare de foşti luptători şi s'au oficiat servicii religioase la cimitirele de eroi, din cele două localităţi. După aceasta s'a făcut un pelerinagiu la Cireşoaia.

*

MIERCURI 8 Sept. fiind sărbătoare legală (Sf. Maria Mică) serviciile publice vor fi închise.

*

LA CHIŞINAU, d. Ion Inculeţ a declart ieri dimineaţă în cadrul unei întruniri :

— „Trebuind să continuăm guvernarea, de ni se va cere acest lucru, vom duce şi mai departe răspunderea şi opera constructivă în întreaga ţară".

*

D. ION MIHALACHE, care se află la Dobreşti-Muscel, a avut azi dimineaţă o convorbire telefonică cu un intim de-al d-sale din Capitală. Cu acest prilej i s'au comunicat declaraţiile făcute de d. Inculeţ la Chişinău, cu privire la situaţia politică.

*

ESTE VORBA, ca la începutul săptămânii viitoare, să aibe loc un nou consiliu de miniştri, la care vor participa şi subsecretarii de stat. Cu acest prilej se vor continua discuţiile începute în consiliul care a avut loc Vinerea trecută, la locuinţa d-lui prim minstru Gh. Tătărescu, asupra planului de înarmare şi măsurilor financiare.

*

D-RA AFET — fiica adoptivă a d-lui Kemal Ataturk, preşedintele republicei turce — care a participat la congresul de antropologie ce s'a ţinut la Bucureşti, a părăsit Capitala azi dimineaţă, cu un avion venit special dela Ankara.

*

D. GRIGORE IUNIAN a făcut declaraţii politice la Caracal şi a susţinut că pentru îmbunătăţirea situaţiei din ţară va trebui un parlament liber ales, iar din mijlocul acestui parlament să se formeze viitorul guvern.

*

D. VICTOR ANTONESCU, ministru de externe — s'a reîntors astăzi în Capitală dela moşia sa Vităneşti.

D-sa pleacă Miercuri la Geneva pentru a asista la desbaterile consiliului Soc. Naţiunilor.

*

D. AL. OTETELIŞANU, secretarul general al partidului poporului, s'a înapoiat ieri în Capitală. In cursul zilei de azi d-sa a avut câteva întrevederi cu şefii de organizaţii din Bucureşti.

*

LA ORADEA MARE au continuat în cursul dimineţii de azi, lucrările congresului învăţătorilor din întreaga ţară, care s'a deschis ieri, sub preşedinţia d-lui V. Ţoni şi în prezenţa d-lui Fl. Ştefănescu-Goangă, subsecretar de stat la ministerul educaţiei naţionale.

*

MINISTERUL de războiu al Poloniei a făcut regimentului 16 Dorobanţi „Mareşal Iosef Pilsudsky", din Fălticeni un dar important.

Un ofiţer superior din ministerul de războiu polon a sosit eri la Fălticeni şi a înmânat comandantului regimentului o veselă de argint pentru 60 de persoane.

Cadoul este evaluat la peste 300 mii lei.

*

D. V. V. TILLEA, fost ministru, se va reîntoarce din străinătate cel mai târziu Vineri 10 Sept. c.

*

DUPA CUM am anunţat, comisiunea superioară a persoanelor juridice de pe lângă Ministerul justiţiei şi-a dat avizul pentru dizolvarea „de urgenţă" a „Federaţiei asociaţiilor şi sindicatelor profesionale C. F. R.".

Sediile asociaţiei disolvate urmează a fi sigilate.

D. V. Sassu ministrul justiţiei a avut o consfătuire cu d-nii general Pârâianu, locţiitor de prefect al Capitalei şi g-ral Mihail Ionescu, în legătură cu măsurile ce trebuesc luate pentru înlăturarea incidentelor cu ocazia disolvării asociaţiilor ceferiste profesionale.

*

CU INCEPERE dela 1 Octombrie crt., va intra în vigoare un nou mers al trenurilor de călători şi al rapidelor de coletărie.

*

ZIARELE GERMANE anunţă că în urma unei consfătuiri ce a avut loc între d-nii Hitler, Goering, Goebles şi mareşalul von Blomberg, se va produce, între Germania şi Franţa, o îmbunătăţire a raporturilor.

D Rudolf Hess a dat în acest sens o dispoziţie, prin care se interzice cântarea imnului „Noi vrem să învingem Franţa".

*

STUDENŢII acuzaţi de atentat la viaţa rectorului Bratu, au fost eliberaţi, urmând a fi judecaţi în stare de libertate la 21 Octombrie.

*

LIBERALII georgişti vor organiza în a doua jumătate a acestei luni o mare demonstraţie împotriva măsurilor excepţionale.

In pag. II :
LISTA DE SUBSCRIPŢIE PENTRU APARAREA BISERICII.
In pag. III-a.
RASPUNSUL FRONTULUI OSTAŞESC LA REFERENDUM.
In pag. V.
Tragedia Sfintei noastre Biserici.
MAINE : RASPUNSUL Protopopului ION MOŢA LA REFERENDUM.

Marea ofensivă japoneză se desfăşoară în jurul oraşului Shanghai

Japonia a blocat coastele maritime ale Chinei. Vasele străine vor avea libertatea de a circula, dar vor fi inspectate la orice moment

Shanghai, 6 (Rador). — Ofensiva japoneză aşteptată de câteva zile, a fost deslănţuită azi dimineaţă pe întreg frontul Shanghai.

Ea a început printr'o viguroasă pregătire de artilerie, care începând dela ora 5 dimineaţa a ajuns de o intensitate de nedescris.

Fără întrerupere, artileria japoneză trage asupra poziţiilor chineze. In fiecare clipă explodează câte un obuz, cerul fiind iluminat ca ziua de lumina exploziilor.

Bateriile chineze, în special cele dela Kianguang, răspund energic bombardamentului japonez.

*

Shanghai, 6 (Rador). — Blocusul coastelor maritime ale Chinei, hotărît de japonezi, a intrat în vigoare de eri dela ora 18.

Măsura luată de japonezi se aplică întregei regiuni de coastă dintre Chinangtao până la frontiera Manciukoului şi de la Pakhoi până la frontiera Indochinei franceze.

In cercurile japoneze se declară că blocusul nu se aplică vapoarelor aparţinând celorlalte state.

VASELE JAPONEZE VOR INSPECTA ORICE VAS

Tokio, 6 (Rador). — Intr'o declaraţie referitoare la noul blocus al coastelor chineze, ministrul afacerilor străine a reînoit asigurarea că guvernul japonez va respecta comerţul paşnic al terţelor puteri.

Autorităţile navale japoneze îşi rezervă însă dreptul de a opri şi inspecta orice vas de comerţ navigând în apele chineze, pentru a-i controla identitatea. Ele au rugat în acelaş timp toate companiile de navigaţie străine să le informeze despre mişcările vaselor lor în apele chineze.

O ARMATA CHINEZA DE 200 MII OAMENI ÎNCEARCA SA OPREASCA OFENSIVA JAPONEZA

Tokio, 6 (Rador). — **O telegramă primită din Shanghai semnalează importante concentrări de trupe chineze în apropiere de Ciukiang şi pe şoseaua dela est de Shanghai. De asemeni se semnalează concentrări de trupe chineze pe linia Taitsano-Kuashan, unde 200.000 oameni vor încerca să oprească ofensiva japoneză spre interiorul Chinei, ofensivă aşteptată după încercuirea Shanghaiului.**

AVION JAPONEZ DOBORAT

Shanghai, 6 (Rador). — *Un avion japonez, care n'a respectat angajamentul de a nu sbura pe deasupra concesiunii internaţionale, a fost doborît de artileria antiaeriană. Avionul a ars complet.*

Alte avioane japoneze au aruncat bombe asupra gării Jessfield, în mijlocul unui mare grup de refugiaţi chinezi cari aşteptau un tren.

Peste o sută de chinezi au fost omoriţi.

Starea sănătăţii d-lui Masaryk este foarte satisfăcătoare

Praga, 6 (Rador). — Starea sănătăţii preşedintelui liberator Masaryk este foarte satisfăcătoare.

Nu se vor mai da buletine medicale decât odată pe zi.

D. Beneş, preşedintele Republicei, a făcut astăzi o vizită d-lui Masaryk la Lany, unde au sosit astăzi toată ziua numeroşi vizitatori, spre a-şi manifesta bucuria pentru însănătoşirea venerabilului întemeetor al statului cehoslovac.

Mâine, d. Beneş va pleca probabil în vilegiatura sa obişnuită de toamnă, la Topolciansky, în Slovacia.

Redactor responsabil: EUGEN VICTOR POPA

Tipografia ziarului „UNIVERSUL", str. Brezoianu 23—25 Bucureşti

6 pagini 3 lei

ANUL VI, No. 852 Miercuri 8 Septembrie 1937

Taxa poştală plătită în numerar conform aprobării Dir. Gen. P.T.T. No. 118.370/1934

Porunca Vremii

TRIBUNĂ ZILNICĂ DE LUPTĂ NAŢIONALĂ ŞI CREŞTINĂ

Abonamente Anuale: Lei 1000 pentru instituţii şi sprijinitori; Lei 800 pentru oraşe; Lei 600 pentru sate. Se primesc şi abonamente pe 6 şi 3 luni

Orice sumă se poate trimite prin Casa de economii şi Cecuri poştale (CEC) astfel: ABONAŢII PENTRU CONTUL 1224; DEPOZITARII „ „ 10405

Director: Dr. ILIE RĂDULESCU

Redacţia şi Administraţia: BUCUREŞTI I, Str. Sărindar 18

TELEFON: Direcţie, redacţie 4.1853; Ad-ţie publicitate 4.1852

„Se va pasiona acest internaţionalism, pentru grupul de anarhişti zăpăciţi, cu un noian de sânge în urma lor, cari sunt guvernul de la Valencia. Va simpatiza cu Troţchi exilatul. Se va lupta la Bucureşti ca să aibă Franţa un regim cât mai de stânga, va lupta zilnic cu Mussolini şi va blestema în Hitler pe prigonitorul Evreilor pentru că sunt democraţi, iar acuma, când se bat Chinezii cu Japonezii, va căuta să vadă unde e firul roşu al celei mai pure democraţii.

Dar xenodulul democratic, tovarăş cu cel francmasonic, de să se poată aduna la aceiaşi gaşcă, nu se întreabă dacă şi cei din Valencia şi Troţchi şi extrema stângă din Franţa şi adversarii lui Mussolini şi Hitler ni poartă cât de puţin grija noastră".

N. IORGA
(In cel de al IV-lea articol intitulat „Xenodulii").

Mamă Româncă, nu'ţi robi copiii, întărind pe jidan!

Pentru scumpa noastră oştire!

de Dr. ILIE RADULESCU

D. g-ral adj. C. ILASIEVICI
Ministrul Apărării Naţionale

Aş vrea să mărturisesc aci, toată bucuria, toată adânca satisfacţie cu care ţara a întâmpinat hotărîrea Suveranului, Decretele Majestăţii Sale Regelui, prin care doi dintre cei mai distinşi ofiţeri — generalii adjutanţi C. ILASIEVICI şi PAUL TEODORESCU — au fost chemaţi la comanda Ministerului Apărării Naţionale. Satisfacţie şi bucurie, legitime, nu numai pentrucă se pune capăt — în aceste clipe de grea răspântie — unei stări de provizorat la conducerea celui mai important departament, ci, mai ales, fiindcă personalitatea, cariera strălucită şi meritele reale ale acestor doi ofiţeri, sunt de natură a îndreptăţi optimismul cel mai robust pentru atâtea mari nădejdi şi pentru acea sublimă atmosferă camaraderească, austeră, dar dreaptă, care trebuie să domnească la conducerea scumpei noastre oştiri.

Sentimentele noastre pentru oştire sunt cunoscute. Pe deasupra ori cărei alte instituţii fundamentale a statului şi pe acelaş plan cu ideia de naţiune şi de creştinătate, noi punem Monarhia şi Armata. Nu din simplă vorbă, ci din convingerea că, aşa cum în ziua când n'am mai avea conştiinţa de neam şi credinţa creştină, am dispărea ca naţiune, tot astfel o realitate românească nu poate să existe fără scutul Regalităţii şi al unei puternice oştiri. De aci — din jarul acestei credinţe, care e una cu lozinca: HRISTOS, REGE (şi cu El Armata), NAŢIUNE — au izvorât toate bătăile noastre, calde şi vibrante, de inimă, tot focul sacru al acelei simţiri patriotice, cu care noi am înconjurat totdeauna oştirea ţării. Oştire în care — pe deasupra tuturor peteciilor de hârtie şi tuturor vorbelor late ale conferinţelor internaţionale — stă chezăşia integrităţii şi independenţii noastre naţionale. Oştire în care găsim deopotrivă — într'o vreme de surde şi criminale agitaţii — garanţia ordinei noastre interne, subminată de subversitatea judeo-masonică-bolşevică. Oştire căreia, în conştiinţă, ţara este datoare să nu-i precupeţească nimic: NICI CA IUBIRE, NICI CA JERTFA MATERIALA. Fiindcă cine e gata să moară cel dintâi pentru salvarea fiinţei noastre naţionale şi pentru apărarea bunurilor spirituale şi materiale ale fiecăruia dintre noi, are dreptul la respectul şi la orice sacrificiu din partea naţiunii.

Cu această stare de suflet, cu văpaia acelor sentimente de iubire şi de devotament pe cari le rupeam din inima ţării, noi am vorbit şi-am simţit totdeauna pentru armată. Mai bine zis am simţit, decât am putut vorbi. Fiindcă, printr'o stranie şi inexplicabilă măsură, am fost opriţi, nu să ridicăm cuvânt de critică — Doamne, cum ar putea un Român conştient să ofenseze armata ţării! — dar să mărturisim tot entuziasmul, întreaga şi statornica noastră credinţă în oştire, să îndeplinim însuşi rostul nostru de a fi, menirea pe care o are această „Poruncă a Vremii", NAŢIONALISTA, CREŞTINA, dar mai ales MONARHICA ŞI OSTAŞEASCA. „Nu se scrie nimic despre armată! Nici bine, nici rău"! — a fost un cuvânt de ordine. Iată ce mi s'a părut extrem de curios. „De rău"? Desigur! Opreşte-i pe jidani s'o facă! Dar să nu mă laşi pe mine, Român, să ţes în fiecare zi firul acelei solidarităţi sufleteşti între naţiune şi scumpa ei oştire, iată ce nu văd cum ar putea fi explicat!

Armata ţării are, în fruntea ei, azi, doi ofiţeri de elită şi în acelaş timp doi oameni de inimă, doi Români dârji. Apropiaţi, cum au

(Urmare în pagina II-a)

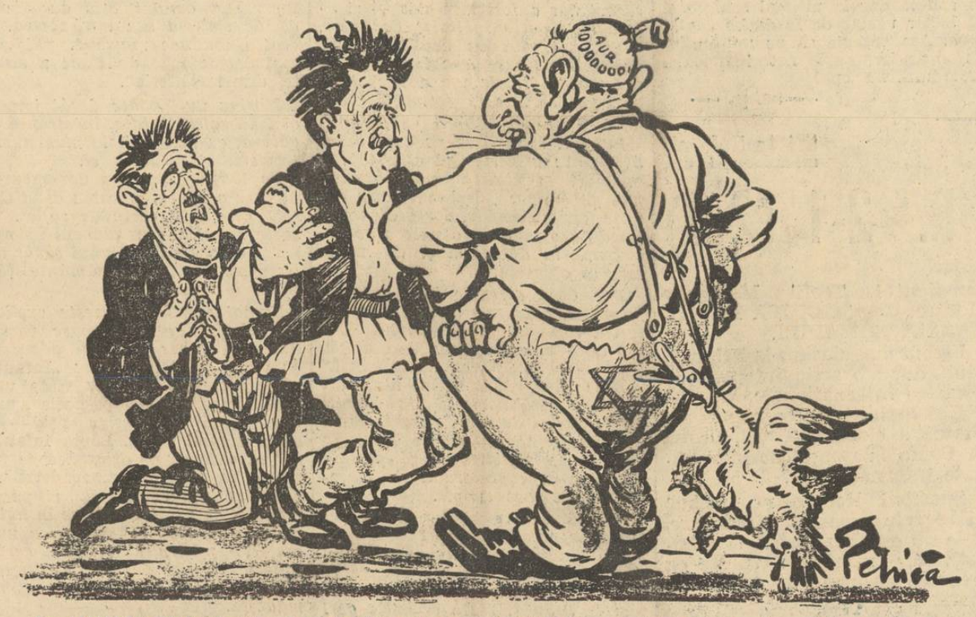

D. MIHALACHE: Iartă-mă jupân Strul. De vină e Madgearu c'am scăpat din mână puterea.

O decepţie: d. Grigore Iunian

de PETRU BANESCU

D. Grigore Iunian este un om inteligent. Nimeni nu-i contestă această calitate. D. Iunian însă, crede de la o vreme că inteligenţa d-sale trebue să-i folosească spre a prosti restul Ţării Româneşti. Ceeace ar putea constitui o dovadă că nu toate inteligenţele rezistă uzurii, dela cincizeci de ani înainte. Noi însă nu voim să facem această injurie d-lui Grigore Iunian. Noi am făcut tot posibilul să credem că lângă inteligenţa d-sale, s'a desvoltat în aceiaşi măsură un suflet de om corect cu sine însuşi şi cu ceilalţi oameni, o credinţă sinceră în anume principii de etică politică şi o inimă cinstită de bun român, înclinat să asculte ritmul intereselor româneşti şi să nu se abată dela acest ritm.

Spunem că am făcut tot posibilul să credem astfel fiindcă nu odată ne-a fost dat să constatăm, din atitudinea d-lui Iunian, un dureros, pentru noi, dispreţ faţă de aceste comandamente etice şi nu de puţine ori ni s'au adus la cunoştinţă acte cari puneau la grea încercare stăruinţa noastră de a crede în valoarea morală a acestui om. Am făcut o adevărată echilibristică pentru a reuşi să ne strecurăm printre sinuozităţile vieţii publice a acestui om, fără să-l înşfăcăm într'o bună zi de ceafă şi să-l proectăm în văzul lumii în adevărata lui lumină.

D. Grigore Iunian, ne spuneam, este un român, un oltean plin de agerime, de spirit şi simpatic ca orice oltean. Inclinările d-sale spre speculaţii comerciale în politică ţin de calităţile specific oltenesti cari nu de puţine ori fac din locuitorii acestei provincii, negustori în stare să bată şi pe jidani în şiretlicuri.

Prin urmare este şi d. Iunian puţin — sau mai mult — şiret. Nu e nimic! Român bun să fie. Şi ne-am încăpăţânat să nu credem nimic din ceeace afirmau unii că ar sta la temeiul tuturor acţiunilor d-sale. Nu voiam să avem şi această dezamăgire. Şi l-am menajat ecolind cu grije tot ce putea fi suspect în atitudinea d-sale politică şi am închis ochii, nevoind niciodată a cerceta dincolo de aspectul exterior al acestei atitudini. Cu nimeni, dar absolut cu nimeni, nu ne-am purtat atât de prevenitor cum ne-am purtat cu d. Grigore Iunian. Cu oamenii politici din mişcarea naţionalistă am fost întotdeauna aspri şi necruţători în judecarea faptelor lor ca şi cu cei din mişcarea de centru sau de stânga. N'am făcut nici o deosebire între adversarii şi prietenii noştri de luptă ideologică, atunci când a fost vorba să le judecăm faptele. Ei bine, am făcut această deosebire pentru d. Grigore Iunian. Pe d. Grigore Iunian l-am menajat, cu d-sa am fost întotdeauna binevoitori şi gata să-i trecem cu vederea orice act, care analizat mai de-aproape, putea să ne ducă la concluzii defavorabile pentru d-sa.

De ce? Nu ştim! O slăbiciune sau poate un sentiment de admiraţie pentru acest om puţin la trup, pe care ne încăpăţânăm să nu-l credem tot atât de puţin şi la suflet.

Şi ne-am înşelat. Ne-am înşelat amar şi facem aci, mărturisirea dureroasă a greşelii noastre.

D. Grigore Iunian s'a însărcinat să ne deschidă singur ochii asupra

(Continuare în pag. IV-a)

Scrisoare vărului Ion

Măi vere IOANE, — rob harnic la plug, —
A căruia vlagă JIDANII o sug, —
Să ştii că JIDANII cu inimi tâlhare,
Chitesc să dărâme a noastre ALTARE!

In cinzeci biserici e stinsă lumina
Şi muşcă din ele, IOANE, ruina!
Pustiul, — de lifta lui IUDA adus, —
Cuprinsu-ne-a Sfinţii, ca şi pe IISUS;
Păianjeni fac plasă şi clopotul tace,
Şi IUDA rânjeşte, cu gânduri rapace!...

Măi vere IOANE, un Neam care n'are
In suflet credinţă, şi-Altar de'nchinare,
E-o turmă de VITE ce merge cu vrere,
Mânată de JIDOVI tâlhari, la tăere!...
Sărac eşti IOANE, — o ştiu, că-ţi sunt văr, —
Şi ştiu că-ţi e traiul amar cu-adevăr,
Dar, vere Ioane, aşa din cât n'ai,
Dă-ţi şi tu dinarul — un leu poţi să dai!
Din leul tău, vere, — deşi prea mic dar, —
Primeşte-o lumină ultatul ALTAR,
Şi-ALTARUL în care e'ntr'una lumină,
Cu AUR se'mbracă pe unde-i ruină,
Iar Neamu'n Altare căzând la Icoane,
PUTERE NE'NFRANTA e, vere Ioane,
Şi IUDA, — sub para făcliei de ceară, —
Oricât de viclean e, pieri-va din Ţară!...

RADU BARDA

La luptă pe viaţă şi pe moarte

Aş vrea ca rândurile mele, care sunt aşternute pe paginile acestei *„Porunci a Vremii"* să nu sperie pe nimeni, ca să zică: uite, domnule, şi-un preot cum scrie şi cum îndeamnă lumea *la luptă pe viaţă şi pe moarte.* Ţin să dau o explicaţie dela început: noi nu predicăm lupta cu ciomagul şi uciderea cu arma, şi nici nu suntem pentru devastări, ci propovăduim *o luptă mare, neîntârziată şi demnă,* care să însemne redeşteptarea tuturora. Prin şcoli, prin biserici, prin armată chiar, prin cărţi morale, prin ziare naţionaliste şi creştine, trebue semnalate pericolul sectelor religioase născocite de capul Iudei şi pericolul comunismului alcătuit sută la sută din jidani. Apoi, pentruca să putem război cu acestea, desigur că trebue de dat *o luptă pe viaţă şi moarte.*

Şi vă întreb pe voi toţi fraţi români şi creştini de pe toate plaiurile acestei ţări: cum putem să stăm oare cu mâinile încrucişate, când zilnic vedem, că duşmanii noştri se întăresc pe poziţiile lor? Cum vom putea privi nepăsători la opera de distrugere a sufletului neamului nostru, prin tot felul de scrieri imorale şi de reviste pornografice, etc.?

Veniţi cu toţii *să facem front de apărare a legii şi neamului* nostru. N'auziţi glasurile marilor noştri români: N. Iorga, A. C. Cuza, Octavian Goga, Corneliu Codreanu, Vaida Voevod, Dr. Ilie Rădulescu, Nichifor Crainic?

Să nu vă pară lucru de şagă, toată această frământare a marilor noştri luptători, căci luaţi seama: avem în ţara noastră aproape 5 milioane de străini, din care jumătate sunt jidani. Priviţi, fie în Moldova, Bucovina, Basarabia, fie chiar în Muntenia şi Ardeal, etc. sunt toţi într'un fel. Hrăniţi din pământul ţării noastre, îmbogăţiţi din sudoarea ţăranilor noştri, ajunşi în situaţii destul de frumoase, ei totuşi se poartă cu noi, ca cei mai hotărâţi duşmani.

Noi românii, *suntem săraci,* n'avem suficiente mijloace de a lupta împotriva desmăţului pe care-l samănă jidovii prin fapta şi prin scrisul lor. Ei *sunt bogaţi,* căci jupuesc tot belşugul ţării noastre, prin toate căile necinstite. Ei sunt bogaţi, pentru că stau în legături zilnice cu cei de dinafara graniţelor noastre — *tot jidani* — de unde primesc bani, pentru a-şi ajunge scopul lor mizerabil.

Dar ceiace este adânc dureros, e faptul că pe ici, pe colo, au prins în mrejele lor otrăvite, chiar pe câte unul din românii noştri. Trist lucru! Să vie vremea, ca tu fiu al acestei ţări, să o vinzi şi să-i arunci cu piatra în cap! Pentru aceştia însă va fi o răfuială mare. Să revenim la jidovi. Ce n'au ei în ţara noastră? Uitaţi-vă bine, mai ales în toate oraşele şi târgurile Moldovei, Bucovinei şi Basarabiei, şi veţi vedea că centrele, sunt ocupate totalmente, de jidovi. Trăesc în palate (la Bucureşti au acuma blokhausuri) având la îndemână spitale, sinagogi măreţe, tramvae, trăsuri, doctori, şcoli, lumină electrică, teatre, cinematografe, restaurante, berării, universitate, străzi curate, asfaltate sau pietruite. Apoi au pieţele, autorităţile, serviciile (poşta, gara), grădinile publice, tot, tot, pe când românii noştri stau înfundaţi prin mahalale, fără străzi, fără lumină, fără canal, fără apă, numai în întuneric, mizerie, noroiu şi fără vreo posibilitate de trai omenesc, ducându-şi viaţa în nişte căsuţe, vai de capul lor.

Ce să facem, ca să ne recăpătăm ţara şi toate locurile cele bune, pe care le-am pierdut? Să nu stăm cu mâinile în sân. Ci să păşim *la luptă pe viaţă şi pe moarte.* Şi sunt sigur că vom învinge. Suntem o rasă de oameni prea nobili, prea cu multe virtuţi, prea cu mult suflet, ca să putem crede că ne vom prăbuşi sub pumnul criminal al duşmanului. Să ne încălzim şi noi la focul ce arde pe altarele noastre sfinte şi, însufleţiţi, să pornim cu toţi la luptă până la biruinţa definitivă. Să ne întoarcem la Dumnezeu. Strigătul meu, acesta este: *„O, neam al meu, român şi creştin, tu eşti cel mai frumos dintre neamurile lumii, înalţă-te sus, tot mai sus, cât mai este vreme".* Şi cum la Mărăşeşti inima eroică a Românului a biruit pe duşmani, aşa şi acum, cu sufletul nostru plin de avânt, să începem lupta vajnică, pentru a pune pe fugă, pe toţi duşmanii din ţară. Când acestea se vor face, atunci cu dreptul, vom putea zice: *„Slavă Ţie Doamne, slavă Ţie, că ne-au sosit şi nouă Invierea şi Înălţarea".*

Pr. PETRE CHIRICA

Pacea lui Iehova

In ziua de 22 August, vizitatorii Parisului, rătăciţi anapoda, ca studenţii, prin cartierul latin, au putut vedea unul dintre cele mai interesante şi mai ciudate congrese: „Congrès des Témoins de Iehova". O inimoasă cetitoare a ziarului nostru, care se afla în ameţitorul vârtej al acestui neastâmpărat cartier tineresc, ne trimite o savuroasă descriere a acestei curioase şi originale manifestări.

O amestecătură foarte pestriţă, pitorească mai ales, de bărbaţi şi femei, adunaţi în rânduri capricioase, îşi plimba pe străzi vehemenţa convingerilor, solicitând atenţia ori cui, prin uriaşa cocardă purtată cu o superbă fudulie la butonieră. Pe ea, în litere stridente şi foarte roşii, scria: „Congrès des Témoins de Iehova". Socotiţi la întâmplare se găseau în vălmăşagul congresului 400 de indivizi de amândouă sexele.

Corespondenta noastră, îmbrâncită de curiozitatea care, în asemenea împrejurări, nu doarme, a vrut să ştie de ce e vorba şi a primit răspunsul următor: „Este un congres care are de scop să pregătească înţelegerea dintre oameni şi pacea universală. Suntem vreo 400 congresişti, de toate neamurile: englezi, germani, francezi, spanioli, belgieni, polonezi, români, etc.".

Printre cei prezenţi în această patetică adunare se remarca tipul judaic, prevăzut cu toate agresivele sale caracteristici fizice. S'ar putea crede că nu este vorba aici decât de exhibiţiile publice ale unei secte oarecare, sau de farsa originală a unor derbedei ai şgomotului din stradă. Informatoarea noastră a avut prudenţa să se intereseze şi de aceste lucruri şi i s'a răspuns că este un congres politic serios, cu aprobare timbrată, şi, firesţe, încadrat într'o acţiune amplă care nu se găseşte încă decât la început.

Lipsa de seriozitate a unei asemenea duioase adunări nu mai are nevoie de vre-o altă subliniere specială. Ar trebui, poate, să râdem puţin şi-atâta tot şi să înregistrăm încă odată naivitatea semită. Totuş această întâmplare fixează, oricum, proporţiile orgoliului judaic şi convingerea evreiască, despre care se ştie că descinde din teribila mândrie confesională a jidanilor, că pacea, că înfrăţirea dintre oameni nu este posibilă decât la umbra sinagogii, sub virgulele de foc ale lui Jehova.

Congresul din cartierul latin n'ar merita osteneala unui articol, dar folosim acest prilej, foarte rar, pentru a desvălui din nou tentativa de cloroformizare pe care Israel o încearcă asupra omenirii. Din tot ce se ştie, Jehova este Dumnezeul jidanilor, numai al lor, închiriat cu contract în regulă, ca să împingă poporul său pe crestele puterii, prin aservirea celorlalte neamuri: un Dumnezeu prizonier al rabinilor şi constrâns să fie duşman al întregului pământ peste care Israel nu este încă stăpân şi călău. Dar să nu insistăm asupra unor banalităţi.

Ideia păcii universale e admirabilă. Dar jidanii au mutilat-o, au desfigurat-o, făcând din ea o sinistră caricatură. Ei vor o pace prin îngenunchere, prin strivirea simţămintelor patriotice, prin nimicirea idealurilor naţionale, prin „spiritualizarea" graniţelor, distrugerea monarhiilor, o pace esperantistă, rece, tristă, sterilă, deprimantă, dominată de procuriştii, profitorii şi escrocii lui Jehova.

Gluma dela Paris nu este lipsită de semnificaţie.

I. P. PRUNDENI

Camaşa de forţă

Ceartă

D. Mihail Sadoveanu e în conflict cu jidanii dela „ADEVARUL" şi „DIMINEAŢA".

Conflictul se grefează pe următorul motiv: Burăh, din dorinţa de a vinde gazeta şi în rândurile creştinilor, a început să susţină, aşa cum se pricepe, religia predicată de Iisus.

Ceeace nu-i convine d-lui Sadoveanu, care-i mason de gradul 33.

Până la urmă i se va da un spor la leaţă şi d. Sadoveanu va ceda.

Ca la noi

Ziarele ne anunţă că jocurile de noroc vor fi interzise în Franţa.

Dacă măsura va avea aceleaşi urmări ca şi în România, zadarnic se muncesc francezii...

Apa

Cetăţenii din cartierul Anestinelor se plâng, că primăria nu le dă apă de opt zile.

...Dacă doctorul Lupu ar locui în acea parte a Bucureştilor, nu nu-mai că n'ar protesta dar ar felicita comuna pentru această măsură.

Chestiuni şcolare

Problema manualelor didactice româneşti

L. română pentru cl. I-a sec. de Ecaterina Săndulescu

Problema manualelor didactice în programa analitică românească de după război n'a preocupat pe nimeni. Nici ministrul cu al său consiliu permanent, nici direcţiile şcoalelor şi profesorii preopinenţi, dar nici, mai ales, pe bieţii autori. Da, bieţii, fiindcă merită milă din partea noastră, majoritatea dascălilor, cari au conceput isteţe cărţi didactice. S'au condus cu toţii după o singură disciplină: *stau la putere, mi s'aprobă un manual lucrat ca vai de lume, în cel mult o lună de ziel, şi... dau lovitura.* Concepţii de gangster... cultural. Am văzut zeci de manuale şcolare, unele adevărate orori pentru şcolari, altele greoae lucrate cu nesistematizare, material lipsit de gust şi simţ estetic. Unele au nişte caracterizări de elev, candidat la bacalaureat, altele lipsite de discernământ critic. Nici profesorul nu le-o avea, dar are gust să aibă şi el un manual, cu care să se îmbogăţească.

Alte manuale, oribil întocmite cu bucăţi din vremea lui Eliade şi Lazăr, cu observări gramaticale anacronice, sunt protăpite în toate şcoalele din motivele expuse mai sus. Dar ce-i mai grozav, autori enciclopedişti care sunt obligaţi de clientela politică şi de... focul sacru, mă rog, să scrie orice fel de manual, pe care-l aprobă comisia de lectură cu ochii închişi, nu fiindcă sunt orbi, ci... obligaţi. Literaţi compunând cărţi de contabilitate, matematici ori agricultură, avocaţi şi ofiţeri întocmind manuale de l. română şi franceză, matematicieni făcând latine şi botanici şi... religie. Nu exagerez. Cereţi un tablou cu cărţi aprobate cu câţiva ani în urmă şi rămâi crucit. Am văzut cu ochii mei. Preţul cel neomenos nu-l mai pomenesc.

Există şi manuale bune, nu zic. Autori, pe cari din respect, nu-i mai pomenesc, au întocmit adevărate opere ştiinţifice, dar pe care nu le ia nimeni în seamă.

D-na *Ecaterina Săndulescu* este timida autoare a unui manual de l. română pentru clasa I-a secundară. Este atât de impresionant acest gest să te împrumuţi cu bani dela Casa de credit şi-apoi, cinstit şi demn, să-ţi plăteşti munca ta de albină harnică, fără să ai pe conştiinţă nici o încurcătură cu editura! Este un eroism de care numai tineretul nostru mai este capabil. Nici o combinaţie: *plată exactă, muncă precisă şi cinste integrală.* Dacă iei în mână şi te uiţi printr'un asemenea manual, nu ştii ce să mai admiri: iscusinţa şi estetica selecţionării bucăţilor, introducerea unor autori noui cari s'au clasat definitiv — *Radu Gyr* şi *Aron Cotruş* ori preciziunea şi claritatea materialului de gramatică atât de arid, uneori, şi plicticos pentru copilaşii de clasa I-a.

Cu o sugestivă copertă ce cuprinde Peleşul verde al neamului nostru, cu chipul Regelui Carol II, camarada Ecaterina Săndulescu deapănă povestea neamului nostru în chip fermecător.

Începând cu „Luminiţa" lui Radu Gyr, înfrăţeşte materialul autorilor vii cu-al celor morţi, ne uitând pe duiosul Gârleanu, pe blândul Brătescu-Voineşti, pe clasicul Delavrancea, pe V. Alecsandri ori pe Creangă cel Sfătos. Mediul prieteniei, iubirea de aproapele, datinele şi credinţele noastre, icoanele din istoria neamului, eroismul legendar, desenuri din natură, memoriale de călătorii, sunt prezintate într'un strâns cuplu care face din cartea sa o lucrare didactică de mare valoare estetică, morală şi ştiinţifică. Prestigiul operei reiese nu numai din inteligenţa vie şi spiritul critic şi estetic cu care şi-a adunat materialul, dar şi din întruparea lui într'o statue de marmură ce se înalţă la cer.

Legătura de filiaţie între bătrânul cronicar I. Neculce, cu Alecsandri, Iosif, Vlahuţă, Creangă şi Ispirescu este intenţionat făcută. Duioşia lui Ed. de Amicis, care este clasic şi demn de răspândit în toate manualele de şcoli, alături de Selma Lagerlöf, povestitoare neîntrecută şi de sfătosul Speranţia ori glumeţul Topârceanu este o dovadă de alegere măestrită a materialului.

Eroismul este reprezentat prin C. Kiriţescu, iar descrierea naturii prin C. Hogaş şi I. Simionescu. Câteva reguli fonetice la începutul gramaticei şi-apoi exemplificările poetice din morfologie şi sintaxă, luate numai din autori, ca să deprindă pe elevi nu numai cu simţul limbii scriitorilor, dar şi cu topica firească a cuvintelor în frază prin scriitori, cari fixează gramatică.

Gramatica d-nei Ecat. Săndulescu se citeşte ca o bucată literară, cu facilitate şi plăcere, de orice copil începător. Nu este nici o greşeală că a repetat autorii vechi, cari nu sunt „demodaţi", decât pe faimoşii inovatori ai manualelor judaice ori judaizante. A ales bucăţile demne de-o antologie, clasice prin construcţia lor şi care servesc de îndreptări viitorilor cititori de carte românească. O imputare autoarei: De ce a introdus pe d. Sadoveanu şi d-na O. Cazimir? Oare n'au echivalenţi străluciţi, care-i puteau înlocui. Aceasta obligă pe d-na Săndulescu la o scuză faţă de neamul românesc verde care nu uită trădarea sângelui ori complacerea în mediul jidovesc.

Altfel, colegii fac un act pedagogic, ştiinţific şi de conştiinţă profesională dacă introduc un manual elegant, ieftin, alcătuit cu pricepere şi în plus românesc. Autoarea merită felicitări din partea ministerului şcoalelor.

I. C. DIMITRIU

SPORT

Azi comentăm

Victoria României din prima etapă a jocurilor balcanice

Clasamentul general al competiției balcanice de atletism indică spre surprinderea generală, după desfășurarea concursurilor primei zile, pe Români în cap, urmați imediat, la 7 puncte diferență, de Greci ! Așadar pentru prima oară România a reușit să se impue prin rezultate de valoare a întrece performanțele admirabililor reprezentanți ai bătrânei Elade. Fără a dăuna cât de puțin modestiei, trebue să accentuăm că numai accidental în prima zi ne-am clasificat la o diferență atât de insignifiantă de Greci. In forma în care a aruncat, Papaghiorghiu trebuia să cedeze în mod normal lui Vămanu, atlet sigur pe 59-60 metri, iar pe de altă parte, stafeta noastră nu trebuia să piardă. Așadar nu 7, ci 17 puncte ar fi trebuit să ne separe azi de Grecia. Indiscutabil, însă, că rezultatele celelalte vorbesc suficient de elocvent în persoana atleților români și ne dau legitime speranțe că celelalte 2 etape ne vor aduce încă 4—5 titluri balcanice ca o meritată și glorioasă încununare a efortului proaspeților internaționali de Duminică. Optimismul nostru manifestat în pronosticurile anterioare fiind pe deplin justificat, ne luăm curajul de-a mai prevede pe Iordache învingător la 200 și 400 m. plat, cele două stafete revenindu-ne, iar pe Dinu Cristea sau Gall campioni balcanici (e în funcție de proba pentru care va opta redutabilul Cristos Mantikas, deoarece a alerga și la 10 km. și ila Marathon în interval de 3 zile ar fi o imprudență).

GHIȚESCU UN GLORIOS CAMPION

Excelentul reprezentant al Viforului Dacia și-a adjudecat suta de metri în chip de autentică vedetă. Luând Startul într'o serie (în semifinală) cu cei mai puternici sprinteri actuali ai Balcanilor, Ghițescu, desfășurând toată gama forțelor sale, susținute de-o ambiție de fier, a învins. Și-a învins și'n finală deși jugoslavul Bauer îl depășise după 80 metri. Aci într'un magnific efort trece în cap și sfârșește în glorios învingător.

Meritele lui Ghițescu sunt cu atât mai demne de luat în considerare cu cât a învins și pe un Liess în maximum de formă. Deasemeni brașoveanul s'a comportat în ciuda unei plecări ca totdeauna defectuoasă, deasupra oricărei critici.

DREPTATE LUI STOICHIȚESCU !

Săritura în lungime al cărei câștigător a fost Lambrakis a adus României locurile 2 și 4.

Cu această ocazie Stoichițescu, tânărul atlet oltean, a dat deplină satisfacție demonstrând cât de îngustă a fost atitudinea acelora care neîncrezători în el (deși sărise și la Cluj 6,93 m.).

Stăruiau în selecționarea lui Lupan. Fără viteză, lipsit de tehnică, dar suplu și cu nerv, Stoichițescu a fost un demn reprezentant al culorilor românești. Indiscutabil și Lupan trebuie selecționat dar în locul lui Ciaclani. Venusistul, pe lângă rezonanța puțin simpatică a numelui său, e un element mai puțin dotat cât „lucrat". Așa dar performanța sa dela campionate (6,70 m.) avea aspectul une întâmplări, ea întrecând plafonul posibilităților lui Ciaclani. Lupan scos o vreme din formă își revenise trecând relativ ușor 6.75 m. Ar fi fost necesară selecționarea lui, unde și rutina concursurilor și-ar fi spus și ea cuvântul. Păcat !

RECORDUL LUI NEMEȘ

Gorșek la 800 m. a stabilit un nou record balcanic — 1'57"4/10 — care e binevenit pentru demifondul țărilor participante unde această cursă se aleargă în timpuri slabe, f. slabe chiar față de cele din Occident. Reprezentantul cel mai bun al României care a doborît recordul național la 7/10 de cel precedent a fost Nemeș. Extenuat, ultima sută de metri a terminat-o cu dificultate. Lăpușan a făcut greșeala de-a nu conduce el plutonul, mulțumindu-se cu compania celorlalți adversari care i-au barat drumul de câte ori a mai încercat apoi să evadeze. Altfel în forma pe care ne-au confirmat-o antrenamentele Lăpușan s'ar fi putut clasifica al 3-lea sau chiar la locul 2

DEZILUZIE LA SULIȚA !

La suliță Vămanu a ocupa locul 2 cu destule eforturi, reușind să arunce maximum 55 m. Fără ghinionul care l'a stăpânit Duminică Vămanu își adjudeca până la urmă victoria. Fiindcă Papaghiorghiu era în zi slabă. Suntem convinși însă că și pista umedă a influențat hotăritor rezultatele.

KRUPKA A PIERDUT 4×400

La 4×400 m. aveam o echipă care nu putea și nu trebuia să piardă. Și totuși a fost învinsă.

După o cursă formidabilă Iordache (a alegrat 400 m. fără câțiva în 49'2/(10) a trecut stafeta lui Krupka care după un schimb destul de tardiv a pierdut tot avansul, fiind apoi întrecut. In schimbul următor Lazăr zăpăcit de cursa lui Krupka a pornit în trombă și n'a putut rezista. Astfel am pierdut.

Suntem convinși că și cu Krupka în echipă dar la ultimul schimb și cu Lazăr urmat de Iordache câștigam. Așa trebuie să ne mulțumim cu o performanță net inferioară recordului național

— m. p. —

Eri la Belgrad

Jugoslavia-R. M. R. 2-1 (2-0)

La Belgrad s'a disputat ieri în fața a 12.000 de spectatori, matchul dintre reprezentativa națională a Jugoslaviei și REPREZENTATVA MAGHIARILOR DIN ROMANIA (R.M.R.).

Deși n'au fost superiori în câmp, sârbii au reușit să câștige cu 2—1 (2—0).

Maghiarii au avut numeroase ocazii de marcare, dar forma mizerabilă a lui Dobay și a celorlalți consângeni cari s'au „bâlbâit" regulat în fața porții a împiedicat echipa R. M. R-ului să câștige matchul.

Punctele au fost înscrise de Vuiodinovici (Jugoslavia) Lesnik (Jugoslavia) și Baratky (R. M. R.).

Admirabil s'a comportat apărarea imediată a R. M. R-ului în care au activat Sfera și Felecan, doi din cei 3 jucători români cari au întărit echipa prezentată străinătății de către înconștientul Teofil Maghiary Moraro, drept ECHIPA NAȚIONALA A ROMANIEI.

Eșecul maghiarilor la Belgrad, venit după o serie întreagă de dezastre internaționale, vine să ridice definitiv inconștiența federală a cioclilor Teofil, Costel & Comp la rangul de imbecilitate internațională.

Sportivii Români nu trebue să regrete această înfrângere, care nu este a noastră, ci a baletistelor maghiare ținute cu frenezie în brațe de trădătorii footballului românesc.

Deschiderea celui de al IX-lea congres interbalcanic

Eri dimineață s'a deschis în aula Fundației Carol al II-lea, ședința solemnă a congresului interbalcanic.

D. *Ion Cămărășescu*, președintele F. R. A., salută prezența d-lui Kirițescu, reprezentantul guvernului și urează celui de al IX-lea congres interbalcanic, activitate spornică. D-sa arată importanța acestui congres și în general a Instituției jocurilor balcanice, care au anticipat legăturile politice și economice între națiunile din acest colț al Europei.

D. *Rinopoulos*, președintele comitetului balcanic, mulțumește Federației Române de atletism, pentru frumoasa primire ce s'a făcut și arată în câteva cuvinte marea operă realizată de comitetul balcanic.

Au mai vorbit d-nii: *Parisis*, în numele Federației elene, *Stoianovici*, reprezentantul Bulgariei, *Vildan Asir*, în numele delegației turce, *Macici*, reprezentantul Jugoslaviei și d. *Neagu Boerescu*, în numele delegației române.

Astăzi dimineață a avuț loc la Camera de comerț, ședința ordinară a celui de al IX-lea congres balcanic.

Pentru scumpa noastră oștire !

(Urmare din pag. I-a)

fost, de Suveran, d-nii generali adj. Ilasievici și Teodorescu au pătruns, desigur, toată imensitatea acelei nezăgăzuite iubiri și permanente griji, de care Primul Ostaș și nobilul Rege Carol al II-lea este însuflețit pentru marea Lui Armată. Vorba aceia românească, înțeleaptă uneori, că până la bunătatea lui Dumnezeu te omoară indiferența sfinților, va pierde de azi înainte orice semnificație. Așa cum suntem siguri, că nu se vor mai putea repeta nici umilința și ofensa noastră, a celor din presa naționalistă, cari eram obligați să privim dezorientați, cum în presa jidănească — și cu scopuri pe cari oricine le poate înțelege — apăreau zeci de informații cu privire la armată, informații din cari noi — cari suntem cotidian naționalist ostășesc — nu reușeam să avem una singură. Ofițerii urmărind astfel — în presa Sărindarului — știrile cari-i priveau, trebuiau să se otrăvească și cu veninul denigrator de Națiune și de Regalitate, al presei judeo-comuniste.

Salutăm cu bucurie în inimă, pe d-nii generali adjutanți ILASIEVICI și PAUL TEODORESCU, în fruntea Ministerului Apărării Naționale. Și desfășurăm larg flamura tuturor nădejdilor pe cari și Armata și Țara le leagă de o cât mai rodnică și îndelungată prezență a lor, acolo unde se hotărăsc supremele destine ale apărării României Intregite.

DR. ILIE RADULESCU

Turul Ungariei

Tudose la o secundă de primul clasat în etapa III-a

Eri s'a disputat a treia etapă a turului ciclist al Ungariei, pe distanța Debrețin — Budapesta, terminat cu victoria lui Karaky.

Tudose a sosit la o secundă de primul clasat!

Dăm mai jos clasamentul etapei:

1. *Karaky* (Ungaria), 7 ore, 17 m., 30 s.
2. *Liszkay*, (Ungaria), același timp.
3. *Eles*, (Ungaria), același timp.
4. *Ignatek*, (Polonia), același timp.
5. TUDOSE, împreună cu alți 30 concurenți — între cari a fost *întreg lotul românilor* — la un timp de 7 ore, 17 m., 31 s., deci la o diferență de numai o secundă de primul clasat.

CLASAMENT GENERAL

1. *Karaky* (Ungaria), 20 ore, 10 m., 31 s.
2 și 3. TUDOSE (România) și Höffner (Austria), același timp, cu primul clasat (20 ore, 10 m., 31 secunde.).
4. *Szallay*, (Ungaria), 20 ore, 10 m., 32 s.

Pe echipe:

1. Polonia, 60, 31, 38.
2. Ungaria, 60, 32, 43.
3. Austria, 60, 45, 40.
4. România, 60, 57, 26.

Deci o ameliorare a situației pe echipe și menținerea reprezentantului nostru, în fruntea clasamentului, alături de ungurul Karaky și în același timp cu acesta și cu Höffner.

In mod normal Tudose trebue să câștige Turul Ungariei!...

Mișcarea LITERARA și artistică

„Infanteria modernă" de sublocot. Mircea Cioroiu

Noile elemente tehnice introduse în câmpul de luptă, au modificat și organizarea infanteriei.

Intre infanteria de azi și cea dinainte de război există o sensibilă diferență. Cu toate acestea ea rămâne — și d. sub-locot. Cioroiu Mircea, *autorul lucrării* „Infanteria modernă", *o dovedește cu o serie de imbatabile argumente — mai departe, ceiace a fost în totdeauna: regina bătăliilor.*

Caracteristica fundamentală a infanteriei moderne este armamentul automat.

Dotarea cu acest nou armament este pe deoparte o consecință a progresului tehnic al materialului de război dar a fost mai ales — și acest lucru este subliniat de autor, — determinată de noulle condiții de luptă pe care le-a impus puterea mai mare de foc a războiului modern, care cere formații și obiective cât mai puțin vulnerabile.

Funcția economică pe care o îndeplinește armamentul automat a îngăduit utilizarea unor eșaloane mai puțin dense, deci mai puțin expuse jocului inamic, dar prezentând totodată o mai mare putere de rezistență în defensivă și de înaintare în ofensivă.

Dar dacă armamentul automat formează osatura actuală a infanteriei, el nu se poate valorifica decât dacă el corespunde „proprietăților armei în dotarea cărela există"

Date fiind condițiile de luptă ale „reginei bătăliilor", acesta trebuie să fie destul de ușor, durabil, lesne de aprovizionat, să aibă o bătaie în funcție de vizibilitatea și putința de lucru a luptătorului și mecanisme cât mai simple.

Posedă armamentul infanteriei moderne aceste calități ?

Din studiul dotației regimentului de infanterie, autorul ajunge la constatarea că în afară de aruncătoarele Brandt, toate celelalte guri de foc „dovedesc o exagerată grijă acordată focului defensiv".

De aci concluzia că „armamentul actual trebuie să-și desvolte calitățile în favoarea ofensivei", *cum, la fel, se impune dotarea cu armament ofensiv și a unităților mai mici decât regimentul, pentru a se realiza focul de concentrare violent, cerut de atac, care se dovedește a fi tot mai mult* „unicul act de luptă capabil să aducă deciziunea".

In baza acestor considerații autorul trece apoi la un examen critic al tuturor preocupărilor și încercărilor de soluționare a diferitelor probleme tactice impuse de războiul modern. Din câteva capitole purtând asupra puterii mitralierelor, a legăturilor și colaborării dintre infanterie și artilerie, a manevrei, a eficacității armamentului, randamentului unui plan de foc și apărării pe front larg, toate scrise în lumina datelor și nevoilor actuale ale infanteriei, d-sa desprinde învățăminte și sugestii de mare folos pentru oamenii de specialitate și surprinzătoare pentru anii d-sale tineri.

In domeniul aplicațiilor pe teren ale infanteriei, d. sublocot. Cioroiu are iarăși vederi cari trebuiesc examinate cu multă atenție. Intr'adevăr, în acest capitol d-sa începe să amintească necesitatea unei doctrine tactice românești, în lumina căreia să se studieze lupta cu gaze, motorizarea (alimentarea cu muniții, pe cale mecanică) și mecanizarea, cari vor repune în primul plan ofensiva, fără însă a dobori de pe tronul de suverană a bătăliilor, infanteria.

Pentru „un război de mașină nu se rezolvă între mașini". *Tot forța morală a omului este aceia care decide victoria sau înfrângerea. Aceasta conduce mașinile. Și* „cea mai omenească diviziune a armatei este infanteria".

Mașina nu-i poate decât impune o nouă spiritualitate, în strânsă legătură, cu ascuțirea la maximum a tragismului misiunii ei.

Pe lângă frumoasa documentare pe care o aduce, lucrarea d-lui Cioroiu este și o carte de suflet. O carte isvorită din adâncul simțământ de dragoste al unui tânăr ofițer pentru neamul și pământul țării sale.

Numai astfel își găsește explicație prezența a numeroase pasagii din care răsar vibrant adevăruri cum rar au fost spuse : „Infanteria nu trăește exclusiv viața unei bătălii, nici exclusiv pe aceia a unei armate, dar — cu siguranță — pe aceia a unui neam. Lupta infanteriei se sudează pe dragostea de pământ. Ea e arma camaraderiei".

Pentru toată această risipă de suflet și de caldă învăluire în haina unor frumoase sentimente a unui material pentru unii arid, cartea tânărului ofițer Mircea Cioroiu *trebuie citită de toți cei ce simt românește.*

— c. t. —

Albumul ziarului „Știrea" din Arad

Despre presa românească din provincie s'au scris foarte multe lucruri și nu întodeauna cele mai juste. Au fost condamnate în bloc fără vreo considerație și ignorându-se voit marile sacrificii cu cari le susțin. Nu este însă mai puțin adevărat că în ultimii ani presa românească de provincie a dat semnele unei mari oboseli, care justifica într'o anumită măsură judecățile uneori pripite.

Pornind dela aceste premize am avut o deosebită admirație pentru presa românească, modestă dar conștientă, care susține în mijlocul populațiunilor minoritare interesele românești, luptând nu numai împotriva străinilor ci chiar cu prejudecățile Românilor, cari sunt totdeauna dispuși a acorda superioritate străinilor.

Așa, în Arad unde există o tradiție ziaristică reprezentată prin trecutul atât de strălucit al ziarelor „Tribuna" și „Românul", de cinci ani de zile apare cotidianul *„Știrea"*, reprezentând cu onestitate și demnitate presa românească în acest oraș de graniță. Fără tipografie proprie, fără subvenția grasă a marilor industriași și comercianți din localitate *„Știrea"* a reușit să răzbească printre toate greutățile, să dovedească celor răuvoitori și sceptici că o inițiativă românească și onestă poate aduce la îndeplinire lucruri frumoase.

Și ca o elogiere a acestei constructivități românești care poate scoate faptă rodnică din nimic, sprijinindu-se doar pe forța tehnică a neamului nostru la încheierea acestui prim capitol de îndoieli și certitudini, a închinat un admirabil album M. S. Regelui Carol II a constructivismului românesc în Banat și Crișana. Toți cei cari privesc sceptic destinele românești să răsfoiască acest album de 180 pagini, unic în felul său, și nu vor ști ce să admire mai mult: realizarea unei gazete modeste din provincie, sau înfăptuirile administrației românești în ultimii 20 de ani la granița de Vest a Țării.

Acei cari vor avea ocazia să răsfoiască acest album jubiliar— și o recomandăm la câți mai mulți — vor avea ocazia să se convingă de frumoasele înfăptuiri românești în aceste două regiuni, de aspectul occidental în care se prezintă granița românească, desmințind fără replică versiunile revizioniste care ne prezintă ca pe un popor înapoiat și barbar. Elogiul ce se aduce muncii românești indiferent de culoarea politică a reprezintanților momentani, ignorând voit activitatea gazetei proprii, dă o notă de frumoasă modestie, pe lângă cea de onestitate, directorului ei d. *Ion B. Martin.*

La primul popas dintr'o activitate pe care o dorim lungă și strălucită prin această excepțională realizare, ziarul „Știrea" ne demonstrează clar că pentru românizarea integrală în primul rând este nevoie de multă muncă. Căci numai prin muncă vom putea dovedi, ca 'n cazul de față, superioritatea noastră.

— e. v. p. —

Intăriți Sfânta Casă a Domnului!

Nu precupețiți sprijinul vostru apărării Bisericii

D. prof. Nicolae Iorga, mâhnit și revoltat de jaful în care se sbate Sfânta Biserică Udrican, a chemat țara să-și apere și ajute Sfânta ei Biserică. „Porunca Vremii", îmbrățișând călduros apelul d-lui prof. Iorga, a deschis o listă de subscripție, adresată exclusiv sufletului românesc și creștin, chemându-l să-și dea dania pentru sfintele Altare ale lui Hristos.

Toate sumele subscrise se vor strânge într'un „FOND NAȚIONAL PENTRU APARAREA BISERICEI STRABUNE", la dispoziția marelui nostru Nicolae Iorga, care, împreună cu I. P. S. Patriarh, va avea să hotărască destinația ce i se va da.

Subscripția se deschide, pentru a se reface clădirea și pictura sfintei Biserici Udrican, asfixiată de intoleranța ghetto-ului Văcărești, din Capitală. Subscripțiile însă, în acest fond de apărare creștină, se vor permanentiza chiar după acoperirea cheltuielilor cerute de refacerea Bisericii Udrican, ele urmând să aline durerile tuturor lăcașurilor strămoșești noastre credințe, mai ales a acelora cari au o însemnătate istorică.

Așteptăm cu nădejde dania Țării, pentru strălucirea sfintei ei Biserici.

Soldul zilei (a XXIII-a) precedente: lei 85.536

Ralița Iliescu, Băile Herculane	250
Eleonora Temeșanu, Movilița-Ilfov	100
Garoafa și Oscar Alexandrescu, Băile Herculane	100
Maria și D. Vasilescu, Alexandria	100
A. M.	100
Nicolae Ciolac, Băile Herculane	100
C. Constantin, Băile Herculane	100
Familia Tomescu, București	100
Maior dr. Vintilă Foișoreanu, București	50
Iordana Ionescu Cojocaru, București	40
Nini, Băile Herculane	40
Sterea Costescu, Băile Herculane	40
Natalia V. Vintilă, Băile Herculane	30
Aurelia Antistescu, Băile Herculane	30
Dr. Gh. Buza, Băile Herculane	20
Ana Smadu, Băile Herculane	20
Maria Tudor	20
Mihai Răducănescu, Băile Herculane	20
Gh. Martinescu, Băile Herculane	20
Nicolina Jian, Băile Herculane	20
Ioana Marinescu	20
Zoe I. Dana, Băile Herculane	20
Teodora și Tanța, Băile Herculane	20
Alex. Enăchescu, Băile Herculane	20
Tr. Moraru, Băile Herculane	20
Lt. Orășanu, Băile Herculane	20
Elena Raicu, Băile Herculane	20
Aurelia Burluțeanu, Băile Herculane	20
P. Pribu, Soc. Concordia, Gura Ocniței, Dâmbovița	100
Antonie Bălan, Băile Herculane	20
M. Dumitrescu, Băile Herculane	20
Achim Grema, Băile Herculane	20
Clemansa, Băile Herculane	10
Olariu Persida, Băile Herculane	10
Floarea Miclea, Băile Herculane	10
Simionica Trifălog, Băile Herculane	10
Viorica Cristea, Băile Herculane	10
Aristița, Băile Herculane	10
Constantin și Gheorghe, Băile Herculane	10
Ioan, Băile Herculane	7
Maria Cușmaru, Băile Herculane	5
Melania Stănescu, Băile Herculane	5
Viorica și Ilie, Băile Herculane	5
Ioan Birăescu, Băile Herculane	5
Ecaterina, Băile Herculane	2
Floarea, Băile Herculane	1
Maior dr. D. Tănăsescu, Băile Herculane	100
Cpt. dr. Armășescu, Băile Herculane	100
Cpt. Severineanu E., Băile Herculane	30
Lt. Anghel Alexandru, Băile Herculane	30
Lt. Pascal F. Gh., Băile Herculane	30
Plut. maj. Tudor Marm, Băile Herculane	20
Nițulescu, Băile Herculane	20
Stan N. Const., Băile Herculane	20
Ing. X., Băile Herculane	20
Plut. major Grigorescu Ioan, Băile Herculane	20
C. Cosma, Băile Herculane	20
Mucaly, Băile Herculane	20
Galopență D., Băile Herculane	20
Monica Ioan, Băile Herculane	30
Grolig Olga, Băile Herculane	20

Total general, lei 87.756

*

Domnule director,

Avem onoare a apela la sentimentul dvs. de bunătate și a vă relata următoarele:

Sf. Schit Hadâmbu fiind monument istoric, de pe timpul marelui Voevod Vasile Lupu, a fost lăsat în părăsire timp de peste 40 ani.

Acum a devenit o ruină.

Sf. Mitropolie a aprobat renovarea lui, așa că cu ajutorul lui Dumnezeu vor suna din nou clopotele la acest Sf. Locaș, pentru a chema credincioșii la rugăciune și cum timpurile sunt atât de vitrege pentru adunarea fondurilor necesare renovării, ne-am îndreptat gândul către dvs., rugându-vă să binevoiți a însera un apel către inimile caritabile ale cetitorilor mult apreciatului dvs. ziar.

Cei care vor binevoi a ne da obolul d-lor vor deveni ctitorii acestui Sf. Locaș.

Primiți vă rog mulțumirile noastre.

Superior al Schitului.

Ieromonah Iov Mazilu

*

Mult stimate d-le director,

In fața apelului pentru ridicarea Bisericilor lui Christos, noi, copiii, nu putem sta nepăsători. Viitorul trebue să fie al nostru și al credinței noastre străbune. Deacea subscriu economiile mele de 100 (una sută lei) pe cari vi-i alăturez.

Cu tot respectul

Elena Gabrielescu

elevă cl. III. Liceul „Carmen-Sylva"

DE LA O ZI LA ALTA

TEATRU

CARABUȘ: Electro-Cărăbuș.
COMOEDIA : Om de încredere.
GRADINA MARCONI: Fustele dela minister.
GRADINA A. R. P. A.-COLOS. — Compania Toneanu: „Mătușica lui Don Juan.
TEATRUL NOU, direcția Natalița Pavelescu) : „Raiul".
TEMPO: Apărarea are cuvântul.

CINEMA

ARO : Madame Bovary.
„Ispita" (Le Vandale) cu Edward Arnold, Frances Farmer și Joel Mac Crea.
CINEMA CAPITOL: (Grădina și sala) : Copiii Căpitanului Grant. Jurnal și completare .
FEMINA : Ajutor !... Vin indienii, cu George O'Brien.
ROXY : Copiii Căpitanului Grant, jurnal și completare.
A.R.P.A.: Dezonorata și Fata din Salem.
TRIANON : „Cântecul iubirii" și jurnal Paramount.
FORUM: Nick gentlemen detectiv și Mongolia.
OMNIA: Oameni noi și Bozarubo.
CITY: Vladia Karascor și Chipuri uitate.
ELYSEE: „Cântecul iubirii" și jurnal Paramount.
MARCONI: Sherlock Holmes și jurnal.
MODEL: Flacăra vieții și Stan și Bran în Scoției.
COTROCENI : Bărbații nu sunt zei și Minciuna.
FRANKLIN: închis pentru renovare.
TRIUMF (Griviței 335): Distrugătorul și Omul din 2 lumi.
DICHIU: Curierul de Sud și Picolino.
ORFEU: Casa cu o mie de lumânări și Curierul din California.
MILANO: Mizerabilii și Dormitorul fetelor.
VOLTA: Cuibul sinucigașilor și Tinerețea își cere dreptul.
AIDA: Grandoare și Swing.
DOAMNEI (fost Manon): Echipagiul și Malec răpit de gangsteri
PACHE: Contrabanda și Soția contra secretară.
LILLI: Ferma morții, și Spectacol de gală.
CENTRAL: Frontul invizibil și Miracolul mascat.
VOLGA: Nu mi-am ucis soțul, jurnal și complectare colorată.
ILEANA (Cală și terasă. Str. Avrig: Școala Bărbaților.
MARNA : Gondola cu himere.
ȘIC: Pescarul din San Diego și O noapte de nebunie.
DORY: Aur chinezese și Camera neagră.
DARLY: A doua tinerețe și călătoria suspectă cu Conrad Weidt.
UNIC: Vasul Rozelor și Aventurierul.
DIANA: Contele de Monte Cristo.
FLORIDA: Poianjenul negru, St aua noroculuș și completare colorată.
CARMEN SILVA (Kiseleff: Fica Rebelului și Iubește-mă.

RADIO

MARȚI, 7 SEPTEMBRIE

13.00. Ora. Culturale .Sport. Cota Dunării.
13.10. Concert de prânz. Muzică variată (discuri).
14.10. Radio jurnal: Ora. Mersul vremii. Bursa. Știri interne și externe.
14.25. Muzică distractivă (disc.).
15.00. Ultimele știri.
19.00. Ora. Mersul vremii.
19.03. Concert de după amiază. Orchestra Jean Sibiceanu.
UNIVERSITATEA RADIO
20.30. Cronică științifică, de prof. V. Vâlcovici.
20.50. Muzică distractivă. Ansamblul Mihail Daia.
21.30 Concert simfonic al orchestrei Radio, dirij. de Alfred Alessandrescu.
22.30. Sport. Radio jurnal.
22.45. Continuarea concertului.
23.45. Jurnalul pentru străinătate în limba franceză.
23.55. Ultimele știri.

MIERCURI, 8 SEPTEMBRIE 1937

7.30. Deschiderea emisiunii:
— Gimnastică ritmică.
— Radio-jurnal.
— Concert de dimineață (discuri).
— Sfaturi gospodărești și medicale.
8.30. Inchiderea emisiunii.
13.00. Ora. Culturale. Sport. Cota Dunării.
13.10. Concert de prânz. Orchestra Vasile Julea.
14.10. Radio jurnal : Ora. Mersul vremii. Știri interne și externe.
14.25 : Continuarea concertului.
15.00. Ultimele știri.
19.00. Ora. Mersul vremii.
19.03. Concert de muzică variată (discuri).
UNIVERSITATEA RADIO
20.15. Actualități franceze de Ion Cantacuzino.
20.35. Muzică distractivă (discuri).
RADIO ROMÂNIA
21.35—22.30. Concert de muzică variată (discuri).
RADIO BUCUREȘTI
21.35. Muzică populară. Taraful Teodorescu (voce : Zavaidoc).
RADIO ROMÂNIA și RADIO BUCUREȘTI
22.30. Sport : Balcaniada Atletică: ziua II-a (înregistrări) Radio-jurnal.
23.00. Concert de noapte al Orchestrei Radio.
23.45. Jurnal pentru străinătate și rezultatele Balcaniadei Atletice ziua II-a în limba franceză și germană.
23.35. Ultimele știri.

CAPITOL ȘI ROXY

Copiii Căp. Grant

VIAȚA POLITICĂ

Referendum-ul „Poruncii"

Ne mântuim prin stârpirea jidanilor

— Rolul criminal al jidanilor în Transilvania subjugată. Să facem ca țăranii cari dau foc tortelului. Să imităm pe Hitler, eliminându-i. —

218) Răspunsul venerabilului protopop Ioan Moța din Orăștie.

La prima d-voastră întrebare: 1) că: „Există" oare în România o primejdie jidovească, vom da un răspuns, pentru că ar însemna, că întrebarea d-voastră mă trezește la cunoștința acestei primejdii, pe când realitatea e, că eu o cunosc de când am luat pana de scriitor în mână, înainte numai cu 50 de ani!

In Ungaria chiar, noi Românii, nu ne izbeam atât de prigoana Ungurilor, cât de a jidanilor!

Jidanul era acela care cerea Ungurului șovin și miop (cum e și azi), să-l trimită printre noi, ca cârciumar, ca negustor, ca mic funcționar, luând asupra sa însărcinarea specială, de a face pe spionul între noi. Și ungurul îl credea și-l trimitea. Jidanul era diavolul care, făcând cele mai fantastice denunțuri împotriva noastră la stăpânirea maghiară, înfuria pe unguri asupra noastră și-i făcea să se dedea la tot felul de nedreptăți. Și jidanul cultiva perfid această încordare între unguri și noi, ca nu cumva, să ne înțelegem cu ungurii, și ei, jidanii, să nu-și mai aibă rolul lor mișel printre noi. Așa ne-au fost acolo și — durere, — așa vedem că ne sunt și în România.

Noi, Românii, cărora ni s'a prefăcut în a doua fire, să nu ne îmbulzim, să ne așteptăm modești norocul și sorocul nostru, — ne vedem și azi întrecuți peste tot locul de jidani, cari se știu vârî și în cojocul dela București, ca și în cel dela Budapesta, — încât noi, ierte-mi-se mărturisirea pe care o spun cu multă strângere de inimă, nu vedem, **în privința ASTA**, prea mare deosebire între cele două capitale...

NADEJDEA LEGIONARA

Așa dar, cum să nu existe, ba prea există, și o prea simțim pe pielea noastră, o „chestiune evreiască" în România, atât în domeniul material, cât și în cel spiritual, și aproape n'am putea spune, în care e mai arzătoare, mai cu prăpăd ?!

Și dacă totuși nu desperăm, e că avem prea bună și prea sigură nădejde în mișcarea de dreapta, în special în cea legionară, care crește, se întărește, și mântuirea ne-o pregătește !

O problemă care trebue rezolvată

Cu ce mijloace „se poate.' rezolva? Nu că „se poate", trebue rezolvată! Și anume, nu cu măsuri de jumătate, cu „mănuși", ci cu măsuri întregi! Eu nu voiu face multă „teorie", ci, gazetar poporal fiind, voiu grăi în pilde și în asămănări, cari adeseori sunt mai luminătoare decât toate teoriile și filosofiile. Iată o pildă:

Daia eu, plugar, proprietar, mi-am pus în țarină nutrețe nobile artificiale: lucernă sau trifoiu, aceste plante, tocmai fiindcă-s nobile, bogate în suc hrănitor, sunt mai vârtos ca altele atacate de dușmanii lor. Iar dușmanul lor cel mai feroce e „tortelul" (sau „mătasă" cum îi zic prin Ardeal, fiind galben ca firul de mătasă aurie; alții îi zic și mai nimerit: „râia"). Sămânța de tortel, adusă de vânt de undeva *(de prin o Galiție a ei)*, cum cade într'o trifoiște sau luțerniște, râde fericită: aici e de mine ! și se prinde. *(Ca jidanul adus de vânt într'o comună de Români, popor nobil, blând și primitor, cum e mai bun de tuns și stors...).*

După puțină vreme, vezi colo și colo prin luțerniște câte-o pată galbenă, cât palma: e tortelul care a prins putere, s'a înfipt cu ghiarele lui în corpul luțernei, ghiare cari au gură în vârf și prin aceea el se hrănește sugând sucul, sângele trifoiului. Așa el se îngrașă, se urcă în sus, până răzbește de-asupra, strălucind galben în soare *(ca jidanul sclipind roșcovan...)*. Intr'o vară, pata de tortel, la început cât palma, o vezi lățită cât o vatră de casă !... Și luțerna nu se mai vede. Ea e din jos, sub oaspele tâlhar și sugător ! Ea acum are slujba de a trage mai departe din pământ materiile de hrană, și le trage ca pentru sine, dar banditul de tortel, prin ghiarele sale cele cu gură, pompează tot sucul din ea, toată hrana pe care nefericita plantă credea că o suge din pământ pentru sine.

El, trifoiul sau luțerna, rămân, mai departe, lipite pământului *(ca Românul...)*, nu văd mai mult soarele, căci în spatele lor s'a cocoțat și instalat *jupânul cu perciuni gal-beni*... Acum *el* râde, triumfător, în soare și se lățește mai departe, mai departe... Pe urma lui, pârjolul...

ȚARANUL DA FOC TORTELULUI

Ce face țăranul, stăpânul pământului cotropit de tortel, ca să scape de pacostea ce a dat peste el ? Sapă în jurul vetrei galbene un șanț bunișor, apoi peste inzula „aurie" așterne paie și le dă foc ! Odată, de două ori, până când arde tot ce e

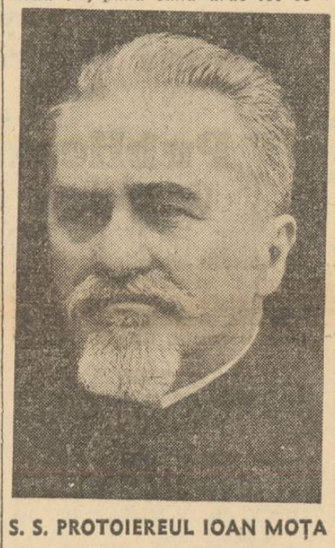

S. S. PROTOIEREUL IOAN MOȚA

pe fața pământului acolo ! Până se frige și rădăcina mișelului, tortelului.

Poate cineva băga de vină țăranului, că a tras șanț de apărare și a dat foc unei plante „nevinovate", care doar că își trăia și ea traiul ei firesc ? Sau pot firele de tortel să dee glas țipând: „Omule, huliganule, de ce pui foc pe mine ? *Eu nu fac, decât îmi împlinesc sorocul pe care mi l-a dat Dumnezeu când m'a făcut ?"*

Jidanul e ca râia

Altă pildă. De unde nu se știe, un puișor de microb de râie, s'a lipit de pielea mea, aci între degete. Că acolo-i place dumnealui, nu știu de ce. Apoi sporindu-se „ca râia", care-i neam spornic foarte, mi s'a răspândit și încolo pe trup, îndeosebi îi place pe pântec, că-i cald și moale, și mă mănâncă de mă fac tot sânge, scărpănându-mă. Ca să scap de ea, mă bag în baie, în care pun leac de târpit râia, apoi mă ung pe tot locul cu unsori, cari mănâncă ele pe râie, cum mă mănâncă ea pe mine, până crapă și piere.

Are drept acest microb să zbiere peste lume și țară, din Europa până în America, la Alianța Universală a râiei: „Vai, vai, sălbatecul ăsta de om, mă omoară!... Iaca nu mă lasă să trăesc, nu vrea să știe nimic de dreptul microbului (dreptul „omului"), ci mă scufundă în apă să mă 'nnec și mă freacă cu unsori ce mă frig și crăp!"...

ELIMINAREA JIDANILOR

Ei, bine, tocmai așa stă lucrul și cu scumpii noștri de jidani.

Eu nu cer și nu sfătuesc pe Români să facă altceva, decât ce face țăranul a cărui trifoiște s'a umplut de tortel: o izolează și-o pârlește, și ce face însuși jidanul când s'a umplut de râie: o stârpește cu cele mai drastice unsori, până se curăță de ea! Și noi să facem același lucru, cu aceleași mijloace, cu același drept !

Ci fiindcă noi nu-i putem pârli pe evrei cu paie ca pe... tortel, nici îi putem scufunda în Dunăre sau în Marea Neagră, ca să se trezească ei în Marea Moartă a lor, — să facem cu ei aceea ce a făcut marele magistru în această materie, practicul și dreptul Hitler.

Și precum azi lumea a încetat a mai striga după Hitler: „huliganul !", — ci vorbește de el cu pălăria ridicată, — așa va vorbi și cu noi, și de noi !

PROTOPOP IOAN MOȚA
Orăștie

Se impune eliminarea jidanilor

219) Răspunsul d-lui I. D. Protopopescu

D. I. D. Protopopescu, autorul unei curagioase broșuri: Pericolul ovreiesc, răspunde cu aceeași cutezanță la Referendum-ul „Poruncii".

1) Există o problemă jidănească, jidanii formând în România o unitate etnică.

2) Jidanii formează minoritatea cea mai periculoasă pentru noi Românii, căci deosebindu-se de celelalte minorități, ce își duc viața lor națională separată de a Românilor, jidanii, deși își păstrează specificul lor național, se camuflează în Români.

3) Antisemitismul nu e o invenție, căci cum o spunea Bernard Lazare (un jidan), jidanii duc antisemitismul cu ei în orice parte a lumii s'ar stabili. Ori unde se află jidani, chiar în mic număr, se naște la băștinași sentimentul antisemit.

4) Spre a înlătura aceste primejdii, n'avem decât să imităm pe germani, cari după ce au studiat problema jidovească, mai bine de trei zeci de ani, i-au găsit soluțiunile juste, ELIMINAND PE JIDANI din comunitatea germană, scoțându-i din presă, din finanțe, din magistratură, din barou, din literatură, etc., împingându-i din nou în ghettoul unde au trăit atâtea veacuri și din care n'ar fi trebuit lăsați să iasă.

Imitarea Germaniei, în rezolvirea problemei jidovești, e soluțiunea cea mai nimerită pentru poporul român.

5) Antisemitismul e o parte componentă a patriotismului. Cine își iubește neamul și țara nu poate decât avea ură în contra elementelor ce le amenință. Jidanii fiind un popor care tinde să ne CUCEREASCA ȚARA și să supună neamul, ne sunt deci VRAJMAȘI, și prin urmare orice Român conștient trebue să-i urască și să-i combată; prin urmare să fie antisemit.

Constituția e o haină pe care ne-am făcut-o noi Românii, cari formăm peste 70% din populațiunea țării Dacă vedem că haina aceasta nu nise potrivește, n'avem decât să modificăm, căci ar fi stupid să o purtăm mai departe când ne strânge la încheturi și ne împiedecă, prin urmare, să progresăm. Cum noi suntem croitorii propriei noastre haine, n'avem nevoie să apelăm la croitori de peste granițe, nici la sfaturile lor.

7) N'avem nicio obligațiune față de acești venetici ce ne-au invadat țara. Să le facem viața imposibilă și atunci își vor găsi singuri locuri unde să emigreze, căci acest neam de paraziți se conduc după lozinca: UBI BENE IBI PATRIA. Dacă au venit în România e că viața le devenise prea grea în Galiția și Ucraina. Să le luăm mijloacele de a duce un trai parazitar pe spinarea noastră și vor pleca ei înșiși din România. Din Germania în urma măsurilor luate în contra jidanilor, mai bine o cincime din ei au emigrat în spațiul de patru ani, și e probabil că în foarte scurt timp vor emigra și restul.

8) Pentru rezolvirea problemei jidovești trebue să luăm măsuri de ordin politic, precum și de ordin economic.

Pe terenul politic: trebue ca toate partidele de dreapta care își dau seama de pericolul jidovesc să se unească spre a rezolva această gravă problemă. Ajungând la cârma statului vor trebui să modifice Constituțiunea reintroducând articolul care va ține acest popor, atât de străin de aspirațiunile noastre naționale, departe de viața politică.

Pe terenul economic se va organiza BOICOTUL ca în Polonia și Germania. Membrii partidelor antisemite se vor angaja a nu pătrunde în magazine jidovești acolo unde există similare românești. Pentru cunoașterea acestora se vor întocmi liste ce se vor remite membrilor. Lucrul acesta se poate face pentru Muntenia, Oltenia, Dobrogea și București. Pentru Moldova și ținuturile alipite se impune crearea de cooperative de producțiune și de consumațiune; nu în genul cooperativelor existente în România care sunt imbibate de spiritul politicianist. și mai curând favorabile jidanilor, ci modelul celor daneze (agricole) și celor poloneze (de consum). Industria nu va fi protejată de cât aceia în care se găsesc Românii de bașinănă în proporție de cel puțin 75 la sută la toate categoriile (lucrători, specialiști și direcție).

Jidanii ne domină prin comerț și industrie. Acesta e punctul lor nevralgic unde trebue să-i lovim ca să-i obligăm să ne părăsească țara.

I. D. Protopopescu

220) Unde este solidaritatea românească

D. C. Dinescu trimite d-lui dr. Ilie Rădulescu următoarea scrisoare:

Ca vechi prieten și admirator al tău și al ideilor noi, la care te-ai legat, citind astăzi în ziarul tău, articolul „Cum scăpăm de jidani", *m'am gândit, că n'ar fi rău, să facă această întrebare țării întregi, care simte românește și cred că ai să primești soluții bune.*

Eu primul, fără ca să-mi ceri părerea, o expun mai jos.

Până când Statul, județul, comuna, etc., nu vor fi de aceiași părere cu tine, nu scăpăm de jidani — nu vezi jidanii din Rusia, Polonia, Ungaria, Germania, etc. cum s'au oploșit la noi, s'au încetățenit, și trăiesc mai bine, ca etnicii ?

Care este cauza? Partidele politice, care guvernează, sunt cu ei, nu cu etnicii, și cât timp va fi autoritatea partidelor, care ne guvernează, cu ei inițiativa particulară, nu va face cine știe ce ispravă, din lipsă de solidaritate.

Autoritatea, zilnic, pe față îi înjură, pe jidani; iar în dos își face afacerile cu ei, pe spinarea etnicilor, în cât, ca și ție acum câteva zile, îți vine să disperi, că netrebnicii etnici, nu sunt solidari și sunt împiedicați, de autoritatea Statului, produsul partidelor politice.

Statul meu este acesta. La inițiativa unei asociații pe țară, răspândită, mai ales la sate, „Solidaritatea Românilor creștini etnici", *sau altfel, care să aibă două roluri:*

1) Toți membrii să jure, că nu vor cumpăra nimic dela jidani și nu se vor folosi și nu vor avea aface cu jidanii.

2) Să silească autoritatea, ca să adauge la art. 3 din Constituție: Teritoriul României nu se poate coloniza cu populațiuni de gintă streină, următoarele: Evreii aflați pe teritoriul României, fie prin infiltrare, fie în orice mod, sau sub orice formă, vor fi considerați streini și vor fi evacuați, depe teritoriul României, până la 1 Ianuarie 1950. O lege specială va reglementa modalitatea evacuărilor.

După mine cred, că astfel, am putea izbuti unind inițiativa particulară, cu autoritatea Statului, să scăpăm de acești paraziți,

C. Dinescu

Alte adeziuni

Alături de atâția inimoși Români, însuflețiți de cel mai fierbinte patriotism, aderă la Referendum următorii d-ni și d-ne :

221) MARIA IORDANOVICI, București; 222) CONST. CONSTANTINESCU, București ; 223) M. IGNAT, Ismail; 224) GH. PETRESCU, electrician, Giurgiu; 225) Dr. IOSIF I. ONCIU, Buc., Gen. Papadat, 37; 226) C. DOMANESCU, R.-Vâlcii, Georgescu 25; 227) P. RUSESCU, funcționar, Giurgiu; 228) M. BAȚICA, funcționar, Giurgiu; 229) ȘTEFANESCU-ELEFTERESCU N., funcț. P. T. T. București; 230) BACANU DUMITRU, com. Nedelea, jud. Prahova; 231) CONSTANȚA NEGHINESCU, București, Vasile Lascar 266; 232) O. SPAN, funcționar, Giurgiu; 233) ION LUCA, comerciant, Loco, Bd. Elisabeta, 71; 234) MARES CONSTANTIN, tinichigiu, Galați, Dogăriei 68; 235) OLAIERIU ION, agricultor, Oprișeni-Rădăuți; 236) L. SCARLAT, șeful dep. M. A .T. Severin; 237) Pr. COSTACHE NICULESCU, Chișinău; 238) Pr. VOICU POPESCU, Călărași; 239) Pr. VASILE IONESCU, Baia; 240) Pr. SACHELARIE POPESCU, Măcin; 241) Pr. VASILE DUMITRESCU, Izlas; 242) MARIA DINESCU profesoară Galați;; 243) CONST. SIMIONESCU, farmacist Iași; 244) RADU CRISTESCU, avocat București; 245) SEBASTIAN PETRESCU funcționar public, Cluj; 246) GABRIELA POP, funcționară, Satu-Mare ; 247) RAMIRO ALEXANDRESCU, farmacist, Odorhei; 248) GEORGE VALSANESCU, arhitect, București; 249) LUCREȚIA DINICU, învățătoare, Tret Scaune; 250) ION NEMȚEANU, învățător, Arad; 251) SIMION BANCILA, inv., Timiș;

ROMANI ȘI ROMANCE, dacă vreți să ne mântuim de primejdia judaică, răspundeți la Referendum-ul „Poruncii Vremii", pentru a arăta astfel, cui se cuvine, voința reală a țării. E timpul să vorbească, în sfârșit și sufletul românesc.

MÂINE :
Răspunsul d-lui I. Agârbiceanu.
DUMINICA IN PAG. I-a:
Răspunsul d-lui George Cuza, profesor universitar, deputat, secretar general al partidului național-creștin.

Legionarii italieni în marș spre Santander

Țara vrea un singur partid național

— Indemnuri cari nu se aud încă —

Plebiscitul „Poruncii Vremii", al cărui uriaș succes se poate vedea din multele mii de răspunsuri sosite până astăzi, unele publicate, celelalte așteptând cu răbdare să le vie rândul, are numeroase aspecte și pune în discuție o sumedenie de probleme de cea mai mare însemnătate. Nu este acum momentul să stăruim asupra lor. Când va veni clipa concluziilor, ne vom opri cu toată grija cuvenită asupra fiecăreia dintre ele, fixând totodată valoarea lor.

O dorință care apare răspicat în fiecare răspuns și care se rostește cu o ușoară nuanță de amărue îndoială este INCHEGAREA UNUI PARTID NAȚIONALIST UNIC, prin contopirea tuturor grupărilor de dreapta. Dela intelectualii cei mai de seamă, până la ultimul muncitor de pământ și dela numele cele mai reprezentative până la cele mai umile și mai stângace, timide chiar, iscălituri, aceeași idele își face drum, uneori cu vehemență, de cele mai multe ori cu scepticism, A UNUI SINGUR PARTID DE DREAPTA care ar trebui să cuprindă în cadrele sale pe toți fruntașii naționaliști, peste toate deosebirile prezente, dar mai ales pe deasupra tuturor marilor și micilor egoisme personale cari învrăjbesc astăzi conștiința românească, provocând criminalul război dintre frați.

Ar trebui, poate, să pomenim aici câte ceva și despre admonestările cari ne cad sub ochi și a căror îndreptățire o simțim din sinceritatea indignărilor desinteresate. Lăsăm la oparte răspunsurile din cari se desprinde o agresivă atitudine față de ideia de partid, cum și filipicile, foarte aspre, cari se îndreaptă împotriva grupărilor naționaliste și conducătorilor lor. Firește, este în această severă critică mult adevăr, dar este cu siguranță și o neînțelegere a momentului nostru politic. Se uită prea ușor că nu ne găsim decât în FAZA DE FRAMANTARE a sufletului românesc, în care este inerentă această risipire, generoasă, dar și absurdă, de energii cari se pierd. Totuș, un efort de apropiere, o străduință de colaborare, dacă nu de fuziune încă, n'ar fi lipsită de valoare.

Intre grupările naționaliste există diferențe de redactare numai, sau și mai puțin chiar, naivități de uniformă și de salut, lucruri în aparență mărunte, dar cari, exploatate cu dibăcie de intriganți sau mânuite de farsori, iau proporții de dușmănie sângeroasă.

Axa grupărilor de dreapta este IDEIA DE NAȚIONALITATE, cu anexa ei principală și urgentă: ANTISEMITISMUL. Ideia de naționalitate, ca și antisemitismul nu pot fi în mai multe feluri interpretate. Cei cari cred altfel sunt sau instrumentele de manevră ale forțelor oculte de destrucție națională sau lașitățile cari se feresc să gândească limpede și cu toată cutezanța necesară în asemenea împrejurări dramatice.

Fără să admonestăm pe cineva este bine totuș să repetăm o tristă constatare : partidele de dreapta sunt organizate și se conduc după aceleași criterii cari stau la baza partidelor democratice. Pulverizarea forțelor românești este o operă democratică. Este vorba, bineînțeles, de această democrație internațională, cu alunecări năuce spre marxism, supra-națională și de multe ori anti-națională. Să nu se uite că democrația a putut să fie o unealtă în mâna meșterilor frontului popular. Este aici, în această captivitate democratică, o tragică moștenire a trecutului, de care va fi nevoie să ne vindecăm cât mai repede.

Din examinarea atentă a programelor — doctrina e aceeași — pe temeiul cărora stau grupările de dreapta, oricine poate să-și dea seama că totul pledează pentru o contopire a mișcării. Cine zădărnicește apropierea ? Numai INTRIGA, despre care se știe că e pusă la cale de dușmanii națiunii și AMBIȚIILE PERSONALE Fruntașii mișcării naționaliste nu s'au privit încă drept în ochi, cu sinceritate, iar când și-au strâns mâna n'au crezut în loialitatea reciprocă.

Realizarea unității naționaliste ar avea două rezultate imediate : 1. Un partid puternic de guvernământ, peste care nu s'ar mai putea trece cu ușurința de astăzi; 2. Mobilizarea unanimității românești. Cei cari se feresc astăzi să se înscrie în grupările de dreapta — din repulsie față de ideia de partid — n'ar mai avea motive să stea deoparte.

Partidele de dreapta au o doctrină comună, isvorâtă din ideia de naționalitate — și un obiectiv identic. Nimic nu le desparte. Totul le apropie. Cine împiedecă unitatea mișcării ?

I. P.

POLITICE

ȘEDINȚE

❖ *MEMBRII organizației național-creștine din culoarea de Verde, sunt convocați la ședința săptămânală, ce va avea loc astăzi, Marți, 7 Septembrie a. c., la orele 8 seara, la sediul organizației din calea Griviței Nr. 245.*

CONFERINȚA INȚELEGERII BALCANICE

IERI după amiază s'a deschis conferința comitetului permanent maritim al Înțelegerii Balcanice.

❖

AUTORITAȚILE PUBLICE au luat, astăzi la amiază, vacanță până Joi la ora 16.

Mâine fiind sărbătoarea Nașterii Maici Domnului, nu se lucrează.

INTRUNIRE

ORGANIZAȚIA național-creștină din culoarea de Verde, ține azi ședință sub președinția d-lui arh. I. D. Enescu la sediul din calea Griviței 245.

*

INAINTAREA OFIȚERILOR

TABLOURILE cu ofițerii propuși pentru avansare, vor fi supuse d-lui general C. ILASIEVICI, ministrul apărării naționale.

INAPOIERE

AZI dimineață s'a înapoiat în Capitală, d. Ion Inculeț, vicepreședintele Consiliului de miniștri, venind dela Iași.

D. ANTONESCU LA GENEVA

D. VICTOR ANTONESCU, ministrul afacerilor străine, pleacă mâine la Geneva, pentru a participa la consiliul permanent al Societății Națiunilor.

Pe tot timpul cât lipsește d-sa, interimatul externelor va fi ținut de d. Gh. Tătărescu.

ALEGERI JUDEȚENE LA DOROHOI

IN ZIUA de 20 Septembrie, se efectuiază alegeri județene la Dorohoi.

Corespondentul nostru ne înștiințează, că liberalii lucrează mână în mână cu național-țărăniștii, pentru a zădărnici izbânda național-creștină.

CONSFATUIRE

ASEARA, d. Dinu Brătianu s'a înapoiat dela Sinaia și a avut o consfătuire cu d. Bebe Brătianu.

Discuțiile s'au purtat asupra organizării partidului.

D. Iunian antisemit!

D. Grigore Iunian nu e filosemit. E numai avocatul lui Blank: chestiune profesională. D. Grigore Iunian nu e antisemit. Dar nici protector al jidanilor: s'ar crede. Dela o vreme, d. Grigore Iunian este orice: tovarăș al nemernicului colonel Petre Petrescu, patron al ridicolului Al. Mâță și inspirator al nefericitului agitator fără noroc Radu Olteanu. Uneori marele șef al țărănismului radical și fictiv pledează pentru Ana Pauker sau pentru Romulus Georoceanu.

Atitudinea sinuoasă, de atâtea ori inexplicabilă, absurdă chiar, a d-lui Grigore Iunian, a provocat, cum era și firesc, o penibilă nedumerire. D. Grigore Iunian luptă pentru democrație, dar e împotriva concentrării democratice, constată existența analfabetismului și cere totuș guvern parlamentar, e pentru încurajarea elementului românesc, dar, ține discursuri călduroase pe seama jidanilor.

Astăzi lumea politică se împarte în două: antisemiți și iudeofili. Despre d. Grigore Iunian nu se știe ce vrea. Insfârșit, iată, am aflat. In cuvântarea rostită Duminică la Romanați în faimosul Caracal al carului istoric, d. Grigore Iunian a spus: „Nu am primit evrei în partid". Să fie adevărat? D. Grigore Iunian nu-și cunoaște colaboratorii.

Nu de mult, la o întrunire radical-țărănistă din Cernăuți, la care a vorbit și d. Iunian, au ținut cuvântări d-nii: Zeno Herbay, G. Steinberg, dr. Schaecter, Lamm, Herman, dr. Neiger, Gustav Segall și un oarecare Croitoru, avocat jidan din Tighina. Toți sunt jidani. Toți sunt, firește, radical-țărăniști

D. Ibric din Balcic, îmi spune că altă dată d. Grigore Iunian a consultat organizațiunile județene în privința numirii unui jidan milionar în fruntea Capitalei radical-țărăniste.

D. Grigore Iunian e un om onest. De data aceasta surprindem, cu tristețe, pe buzele sale o dureroasă minciună...

Răspunsul unui jidan

La plebiscitul „Poruncii Vremii" a răspuns și un jidan : răspuns nostim, curios și, firește, îndrăsneț. „Pe meleagurile române s'a născut, spune domnul jidan, a crescut și aci trăește. Aci am făcut școala, aci am făcut carieră, aci am făcut averea (nici nu se putea altfel) pe care să mă credeți nu o voi lăsa — ca Zappa — „patridei", ci tot țării". Respectivul împarte pe jidani în două: jidani-români și jidani pur și simplu. Ca să rezolvăm problema domnul jidan-român propune : „Printr'o lege specială toți evreii născuți în țară să-și schimbe numele în Popescu. Formalitatea să fie ușoară : o petiție la tribunal și gata... Iar prin alt decret-lege i-ași obliga pe toți să se boteze în legea creștinească. Atunci ce importanță are dacă petițiunile, adică rugăciunile către Sfântul Dumnezeu, vor fi încredințate subsecretariatului de stat ceresc: Iisus Hristos sau Moise"?

Ar trebui să glumim. Individul care iscălește această porcărie — „un jidan-român, dar român getbeget" — fixează însă în câteva cuvinte atitudinea reală, atitudinea provocatoare a tuturor jidanilor față de neamul nostru. Cei cari mai stau încă la îndoială n'au altceva de făcut decât să citească infamiile de față. Dela cutezanța lui Filderman, la ironia imbecilului care ne scrie e o întreagă gamă de agresivitate față de poporul românesc.

„Dreptatea" împotriva bisericii

In câteva articole vehemente, directorul acestui ziar a zguduit, din toate puterile sale, sufletul neamului, punându-i în față drama altarelor creștine și imensa nepăsare cu care sunt înconjurate. Au fost câteva articole, agresive poate, dar drepte. Intr'adevăr, pare surprinzător că o asemenea inițiativă urnește greu entuziasmul cui trebue. Totuși, cu multă răbdare și tot cu atâta stăruință, lucrurile vor fi duse la bun sfârșit.

Ziarul care se bucură că Românii nu se grăbesc să-și salveze bisericile de închinare, e „Dreptatea", oficiosul partidului național-țărănesc. Atitudinea gazetei d-lui Virgil Madgearu nu ne miră. [illegible] redacția „Dreptății" s'au cuibărit numeroase haimanale comuniste și s'au revărsat toate scursorile galițiene — de la Livezeanu la Strominger — punând sub călcâi un om și o medalie. „Dreptatea" este susținătă de Ausnitt. „Dreptatea" este inspirată de un ciocoi levantin: Virgil Madgearu. „Dreptatea" a pledat totdeauna pentru laicism. „Dreptatea" publică măgăriile retorice ale diverșilor Friedmani din jurul d-lui dr. N. Lupu. „Dreptatea" nu poate ajuta la rezidirea altarelor, pentru că „Dreptatea" vrea dărâmarea lor.

La catafalcul Anei

Ana Pauker, bolnavă de oftică, se află într'un sanatoriu din Capitală. Femeia care s'a luat de piept cu Dumnezeu, încercând să dărâme lumea lui și să așeze în locul icoanei lui Hristos, fotografia lui Stalin, a cărui mustață neagră și aspră de caucasian cu muschii de oțel, o excită teribil, își scuipă acum, printre ziduri umede de pușcărie, sângele și plămânii și totodată idealurile, visurile și cruntele ei decepții. Iluziile se plătesc.

Pe patul pătat de sânge zace un biet cadavru, iar la catafalcul ambițiilor frânte, depunem stiloul vehemenții, după ce am crestat pe filele de calendar amărăciunea tristă a celei mai cumplite înfrângeri. Zilele trecute Ana Pauker a primit vizita d-lor dr. N. Lupu, Grigore Iunian, Dem. I. Dobrescu și Romulus Georoceanu.

I. P. Prundeni

Trecerea S. M. R.-ului și N. F. R.-ului
la ministerul aviației și marinei

N. F. R.-ul va fi reorganizat printr'o participare a capitalului particular

Se discută din nou, de câtva timp, trecerea direcțiunii porturilor și comunicațiilor pe apă din ministerul lucrărilor publice la ministerul aviației și marinei, pentruca navigația pe apă și aeriană să intre într'un ansamblu cu o singură conducere generală.

Unele ziare au și anunțat că trecerea urma să se facă pe ziua de 5 Septembrie ceeace nu n'a îndeplinit, decretul lege corespunzător acestei transformări nefiind nici semnat și nici redactat.

La direcția P. C. A. se fac, totuș, pregătirile în vederea trecerii la ministerul aviației și marinei atât a serviciului maritim român cât și și a navigației fluviale.

In ce privește N. F. R.ul, odată cu trecerea la ministerul aviației și marinei, reexaminează posibilitatea transformării acestui serviciu într'o participare din care să facă parte statul și capitalul particular pentru reorganizarea completă a transporturilor de călători și mărfuri cu vapoarele dunărene..

După cât suntem informați prin această participare nu trebue să se înțeleagă o eventuală fuziune cu actuala societate particulară de navigație S. R. D. care-și urmează mai departe activitatea în actuala formațiune.

Trecerea S. M. R.-ului și N. F. R.-ului la ministerul aviației, formându-se o direcțiune generală a marinei comerciale nu va greva — după cum ni se afirmă — bugetul cu noui cheltueli ci va trebui din potrivă să asigure funcționarea transporturilor pe mare si Dunăre în condițiuni cari să suporte concurența companiilor de navigație străine.

Ședința consiliului societății inginerilor cadastrali

Consiliul societății inginerilor tehnicieni cadastrali „Sintec" a ținut la sediul său din „Palatul Societății Politehnica" prima ședință după vacanță.

D. profesor ing. CEZAR ORĂȘANU, președintele soc., deschizând ședința face o expunere asupra activității comitetului restrâns pe timpul vacanței, cum și a unui program privind activitatea de viitor.

Au făcut diverse propuneri d-nii ing. I. C. Bondescu și Octav Martinean, consiliul hotărînd ca lucrările Buletinului cadastral să fie conduse de un comitet format din d-nii I. C. Bondescu, Virgil Popovici și Absolon Pop.

D. ing. ALEXIU MUNTEANU vicepreședinte, expune consiliului condițiunile tehnice ce trebuesc neapărat îndeplinite pentru executarea lucrărilor de geodezie la cadastrarea municipiilor și marelor orașe.

Au luat parte la discuțiuni d-nii ing. Cezar Orășanu, Virgil Popovici și Otto L'Aunné.

D. ing. I. C. Bondescu arată posibilitățile tehnice și materiale de publicare a Buletinului cadastral nr. 4. Fac propuneri d-nii ing. Alexiu Munteanu și M. Demetrescu, consiliul hotărînd materialul ce urmează a fi publicat în acest număr al Buletinului.

D. ing. Octav Alex. Martinean, secretarul general al societății a făcut apoi o expunere asupra lucrărilor biroului după care consiliul a votat noile înscrieri.

Traficul cu supușii străini

Moritz Vecsler
a sporit numărul streinilor indezirabili cu 2000

Descinderea la domiciliul lui Vecsler a dat rezultate senzaționale. Lipsa de vigilență a organelor ministerului muncii

Afacerea traficului cu autorizațiunile de ședere în țară a supușilor străini se pare că are începuturi mai vechi și complicități mai vaste și mai dificil de identificat decât se bănuia la primile cercetări. Organele de siguranță au fost determinate să intensifice cercetările în momentul când numeroși străini, socotiți indezirabili și cari urmau să fie expulzați peste graniță au obținut — cu tot avizul defavorabil al *Direcțiunei generale a poliților — autorizațiuni de ședere în țară.*

Ba ceva și mai straniu și mai anormal s'a petrecut cu un număr de supuși streini, cari deși expulzați peste granițe pentru motive binecuvântate, au revenit în țară, obținând și ei, prin ce miracol numai ovreiul *Vecsler* poate explica (și suntem siguri că va mărturisi totul când va fi pus „la secret" și interogat cu abilitate de d. prezident MITULESCU) autorizațiuni de ședere în țară.

Acest fapt straniu a dat de gândit organelor de siguranță care a intensificat investigațiunile, reușind să identifice pe principalii „eroi" ai afacerii și să pună capăt unui sistem criminal de îmbogățire a câtorva inși în detrimentul siguranței și ordinei interne.

Lăsând la o parte aspectul penal al afacerii, a cărei deslegare intră în sarcina d-lui prezident MITULESCU, *titularul cab. IV instrucție, unul dintre cei mai meticuloși și mai abili judecători de instrucție pe care îi are în prezent parchetul tribunalului Ilfov, pe noi ne interesează, în deosebi, celălalt aspect al chestiunei și anume:* măsurile de profilaxie morală a personalului administrativ aparținând serviciilor unde s'a săvârșit traficul cu prelungirile supușilor streini.

COMPLICITĂȚI ȘI RASPUNDERI

Intr'adevăr, trebue să recunoaștem că această vastă „afacere" nu s'ar fi putut produce fără unele complicități vinovate și firește grase plătite, a unor funcționari ai serviciului migrațiunilor.

Complicitățile pot fi mai mari sau mai mici, și pot îmbrăca cele mai variate forme. Nu este cazul să facem aci teoria complicității. Dar înclinăm să credem că „panamaua" nu ar fi durat atât timp și nu ar fi luat proporțiile surprinzătoare pe care le-a luat dacă vigilența și corectitudinea unor funcționari ai serviciului respectiv nu ar fi fost adormit sau câștigat de acei cari aveau interesul să o facă.

2000 AUTORIZAȚIUNI!

In sprijinul supozițiunilor noastre, aducem două argumente de bun simț.

In primul rând, afacerea cu traficul autorizațiunilor de ședere în țară a streinilor durează de aproape doui ani.

Și în al doilea rând — amănunt pe care justiția nu-l poate subestima — asociația Vecsler et comp. a obținut și perfectat aproape 2000 de autorizațiuni de ședere în țară pentru supușii streini.

Un număr considerabil, dacă ne gândim la măsurile restrictive aspre luate de guvern în ultimul timp pentru controlul supușilor streini pripășiți la noi.

Este aproape imposibil de acceptat ca dintre atâtea aprobări neregulate și foarte multe contrafăcute de „ziaristul" Moritz Vecsler cu clor, una să nu fi trezit nici un moment bănuiala funcționarului prin mâna căruia trecea hârtia.

Dar se pare că sunt argumente și de fapt pentru a se dovedi — în oarecare măsură — complicitățile unora dintre funcționarii direcțiunii muncii în această sumbră afacere.

La percheziția domiciliară a lui Vecsler s'ar fi găsit câteva duzini de carnete de liberă exercitare a profesiunii pentru supușii streini, carnete pe care le eliberează ministerul muncii. Cum au ajuns aceste carnete în posesiunea lui Vecsler? Iată o întrebare care merită a fi examinată cu toată atențiunea.

RESPONSABILITATEA IN SERVICIU

Dacă se pune acum chestiunea responsabilității efective în serviciu, fără de care o bună administrație publică nu se poate concepe ca fiind însăși garanția legalității și echității, atunci d-nii Misir, șeful serviciului migrațiunilor și d. ing. Stavri Cunescu, își au partea lor de răspundere.

Fiind conducători efectivi ai serviciului migrațiunilor, trebue să răspundă de legalitatea hârtiilor cari trec prin acest serviciu. Că vigilența d-lor a fost înșelată uneori, vina nu o poate purta nici titularul departamentului, și mai puțin funcționarii inferiori ai serviciului, cari se supun și trebue să se supună ordinelor date de șefi.

SA SE SALVEZE PRESTIGIUL INSTITUȚIEI!

E firesc atunci ca cei cari se simt cât de puțin responsabili în această penibilă afacere prin lipsa lor de vigilență în îndeplinirea îndatoririlor zilnice să tragă singuri consecințele și să plece în concediu până ce justiția își va termina cercetările. In felul acesta acei funcționari superiori ai ministerului muncii, a căror vigilență a fost înșelată de abilitatea traficanților, se vor dovedi valori morale, departe de orice suspiciune și vor scuti și pe d. ministru Nistor *să ordone o serie de sancțiuni disciplinare, care ar mai salva — în parte — prestigiul zdruncinat al departamentului pe care îl conduce.*

I. Muche

Cum se aplică legea căraușiei publice
Instrucțiile direcției tehnice a drumurilor provoacă șicane și nemulțumiri

Trecerea căraușiei publice pe șosele asupra căilor ferate odată cu înființarea așa zisului serviciu tehnic al drumurilor la ministerul comunicațiilor și lucrărilor publice — s'a făcut pentru a asigura o bună căraușie și „desigur, pentru a înlătura concurența pe care transporturile particulare o făceau căilor ferate.

Așa dar, un interes general și un interes de stat.

Nu e locul să arătăm cum s'a făcut trecerea dela regimul particular, la cel de monopol.

Ceiace interesează în situația actuală e că domnii dela direcția tehnică a drumurilor din ministerul comunicațiilor, ca și cei puși pe șosele să asigure monopolul căilor ferate, își fac de cap.

Legea căraușiei publice spune, într'un articol, că nimeni decât căile ferate nu are voe să efectueze și pe șosele transporturi de mărfuri sau de persoane în comun.

Pentru transporturile excepționale cari se fac fără plată trebue să se ceară autorizația specială a direcțiunei tehnice a drumurilor.

Spiritul de șicană — care caracterizează toate întreprinderile de stat, dragă doamne, având caracter comercial — provoacă, din aplicarea dispozițiunilor de mai sus o stare de lucruri intolerabilă.

EXCES DE ZEL ȘI LIPSA DE BUN SIMȚ

Legiuitorul a urmărit asigurarea monopolizării transporturilor pe șosele cu plată însă nu s'a putut gândi la acele transporturi cari n'au nici un caracter comercial pentru că nu pot să aibă acest caracter.

Intre aceste transporturi sunt acelea privind diverse autorități: stat, județ sau comună.

Să spunem că primăria municipiului București are nevoie să transporte cu autocamionul materiale pentru sanatoriile sale dela munte sau dela mare. Deasemeni vara duce și aduce, tot în autocamioane, copii la și dela coloniile școlare.

Aceste transporturi nu pot avea nicium caracter comercial. Ele sunt transporturile oficiale, cu mașinele autorităților.

Ei bine, direcția tehnică a drumurilor din ministerul comunicațiilor, care trebue să fie condusă de niște inteligenți complect refractari bunului simț, a dat ordine jandarmilor din posturile de control să dreseze procese verbale de contravenție — aplicând amendă de 5000 lei — de fiecare transport în categoria de mai sus.

Avem dinaintea noastră un astfel de proces verbal pe care plutonierul l-a dresat unei primării care și-a trimes în Ardeal câțiva medici veterinari să studieze îmbunătățirea apovizionării cu lapte!

Procesul verbal spune: „am găsit 5 funcționari comunali cu bagajele lor" — deci nici un transport cu plată, de niciun fel.

Nu însemnează asta să ne furăm căciula singuri?!

SA SE PUNA RANDUIALA

Credem că d. ministru Richard Franasovici ar putea chema la d-sa pe conducătorii direcției technice a drumurilor pentru a le face un mic și elementar curs de bun simț.

Fiindcă pe lângă mizeriile pe cari — cum am văzut, autoritățile și le fac între ele — amendându-se reciproc, particularii sunt deasemeni șicanați până la confiscarea vehiculelor!

Nu pot pretinde inteligenții conducători ai direcției tehnice că pentru fiecare transport fără plată, transport personal al proprietarului unui autocamion, acesta să piardă zile întregi pela minister cu formalități absurde.

Cu atât mai mult e o prostie ca primăria unui oraș să ceară autorizație pentru transportarea a 20 de paturi sau a 50 copii dela București la sanatoriul dela Timiș, Bran, sau Eforie!

— D. Db. —

Ce se petrece
la serviciul veterinar al Capitalei

La serviciul veterinar al Capitalei s'au făcut de curând câteva posturi vacante, de medici veterinari.

Ni se aduce la cunoștință că, deși sunt foarte mulți solicitanți români, se încearcă totuși, ca în aceste posturi să fie numiți jidani și minoritari. In unul din aceste posturi a fost chiar numit un minoritar.

In alt post se încearcă acum să fie transferat dela Colentina, jidanul FUHRER. Aceasta datorită faptului că jidanul este protejatul medicului veterinar șef al Capitalei I. CALINESCU. In acest sens s'au întocmit și actele necesare.

Intrebăm: Știe d. primar general al Capitalei de acest lucru?

Poate d-lui să iscălească în aceste timpuri în care românii duc lupta de românizare pe toate tărâmurile vieții noastre sociale?

Dacă nu știe, atunci ce măsuri înțelege să ia contra medicului șef, care își permite să sfideze cele mai sfinte aspirații naționale ale ceasului de față, recomandând cu precădere jidani în posturile de medici veterinari de la serviciul Capitalei?

Dacă primăria nu va lua măsurile de cuviință, atunci se va izbi de rezistența noastră și a opiniei publice, care cel puțin de data aceasta, nu va mai rămâne nepăsătoare.

O decepție: d. Grigore Iunian

(Urmare din pagina I-a)

greșelii noastre. La Caracal (să fie oare vre-o legătură între faima acestui oraș și nedibăcia politică a d-lui Iunian?) șeful radical-țărăniștilor a răspuns nedumeririlor noastre cu privire la tăcerea d-sale față de cazul Petre Petrescu. Și crezând că va putea și de astă dată să se strecoare prin tangentă, a răspuns afirmând că „a fost împroșcat cu injurii (d-sa?!) fiindcă un prieten al său a întrebat care este situația bisericii în lupta întreprinsă de naționalism".

Ei nu, d-le Iunian Grigore, de astădată s'a terminat cu șiretlicurile de avocat de judecătorie de pace. Păi asta a făcut inconștientul acela în comunicarea către primul ministru? Crezi poate că vei reuși să te strecori și acum prin tangentă? Nu! De o mie de ori nu! Cazul e mai serios decât îți place d-tale să-l arăți și atitudinea d-tale înseamnă o solidarizare nepermisă cu cel ce a insultat pe șeful Bisericii noastre naționale.

Și atunci nu suntem noi în drept să cercetăm tot ceeace se spune despre d. Grigore Iunian de către foștii săi tovarăși de activitate politică?

Am auzit astfel — încă de pe vremea când aveam slăbiciune pentru d. Grigore Iunian — că d-sa s'a retras din partidul național-țărănesc luptând pentru salvarea prin conversiune și inflație a băncii Blank; că în portofoliul putred al acestei bănci figurează la loc de frunte printre cambiile altor profitori ai politicii și unele semnate de d. Grigore Iunian pentru un mezelic de câteva milioane de lei; că inflația pe care o tot cerea și-o cere încă d. Grigore Iunian, ar avea drept motiv practic o reducere considerabilă la niște datorii personale în valoare de vre-o 23 de milioane de lei (cam multă datorie pentru un om ce vrea să gospodărească țara), și încă multe alte asemenea lucruri neplăcute am auzit pe socoteala d-lui Grigore Iunian. Și nu am vrut să le credem.

Judecând însă astăzi omul după ușurința cu care ia un fapt de gravitatea celui săvârșit de partizanul său dela Gorj și punându-l în legătură și cu interesele pe cari le are de a-l ține în partid și a nu-l supăra și văzând că aceste interese atârnă mai greu în cumpăna judecății și simțirii sale decât acelea ale țării, începem să ne îndoim de onestitatea politică a d-lui Iunian și ne luăm obligația să cercetăm tot ce se spune despre d-sa și să arătăm și opiniei publice românești care este adevărul.

Petru Bănescu

Se desface pavajul
de pe planșeul Dâmboviței

Pavajul definitiv, care acoperă planșeul de beton armat întins peste Dâmbovița între bulev. Maria și calea Șerban Vodă și care a costat bune parale — se desface pentru armonizarea lucrărilor de ansamblu ce formează Piața 8 Iunie.

Se va face, cu alte cuvinte, un nou pavaj — adecuat ansamblului — integrându-se în piață în așa fel încât să facă accesul bulev. I. C. Brătianu prelungit.

Nu se crede că prea multe lucrări definitive s'au făcut aci, cari au costat milioane și cari, într'o bună zi s'au dovedit provizorii?

Nevoile edilitare
din cartierul Bellu

Duminică dimineața urma să se țină o importantă consfătuire a cetățenilor din Bellu, convocați de comitetul edilitar al acestui cartier năpăstuit, deși e așezat în chiar limita sectorului în așa fel încât de fapt nici n'ar trebui să formeze o comună suburbană.

Din cauza ploilor care au desfundat nu numai cartierul dar și grădina restaurantului „Curcan" din șos. Giurgiului 2, consfătuirea, sub prezidența d-lui Vasile Gr. Pester, se va ține în acelaș loc, Duminică, 12 Septembrie tot la ora 10 dim.

Se vor discuta chestiuni cari interesează tot cartierul, tratat până acum cu atâta vitregie.

In atenția ministerului educației naționale

Ministerul educației a dat o dispoziție tuturor școalelor secundare să scutească de taxe pe elevii funcționarilor publici, cari au un salariu mai mic de 4000 lei lunar, mai ales atunci când elevii au note meritorii.

La redacția noastră s'au prezentat mai mulți părinți cari ne-au arătat că la unele licee și gimnazii nu se respectă această dispoziție.

Ministerul are datoria să reînoiască dispoziția dată și s'o facă aplicabilă cât mai urgent.

Primăria Municipiului București
Serviciul licitațiilor

Publicația No. 32
(Nr. 887 L. din 4 Septembrie 1937)

Se aduce la cunoștința celor interesați că în zilele mai jos arătate, la orele 11 jum., se va ține în localul Municipiului, din str. Vasile Boerescu Nr. 13, licitații publice, astfel:

LA 16 SEPTEMBRIE 1937

1. Inchirierea compartimentelor Nr. 13, 51 și 64, din halele Obor.

2. Executarea lucrărilor de reparațiuni: la Biserica Foișor. Val. devizului lei 89.300 și la Biserica Târca-Vitan. Valoarea devizului lei 162.000.

LA 18 SEPTEMBRIE 1937

1. Tratare prin bună învoială pentru executarea lucrărilor de pavare a trotoarelor din binder pe șos. Giurgiului, val. devizului este de lei 1.635.000, idem pe șos. Oltenița. Val. deviziului 2.595.000 lei.

2. Concurență pentru executarea lucrărilor de reparațiuni la sălile de necropsie dela Serv. de Ecarisaj. Deviz lei 150.025.

3. Executarea lucrărilor de reparațiuni la: împrejmuirea, pavilionul și capela cimit. Sf. Vineri. Val. devizului lei 552.275.

4. Executarea lucrărilor de reparațiuni la pardoseala halei de rămători și a gardului despărțitor din incinta abatorului comunal. Devizul lei 225.490.

LA 21 SEPTEMBRIE 1937

1. Procurarea materialelor de cismărie necesare confecționării a 200 per. bocanci pentru poliția com.

Garanțiile pentru licitațiile și concurențelor de mai sus, vor fi de 5 la sută din valoarea ofertelor.

Pentru orice informațiuni, caete de sarcini, planuri, devize, etc., doritorii se pot adresa la Serv. Licitațiilor, str. V. Boerescu Nr. 13, în orele de birou.

p. Primar General,
(ss) *V. Vasilescu*
Șeful Serv. de Licitații,
Subdirector, (ss) *Nic. J. Sarru*

Cassa Autonomă a Monopolurilor Regatului Românie
Direcțiunea Technică-Agricolă
Școala de Agricultură gr. II Armășești-Ialomița

PUBLICAȚIUNE

Se aduce la cunoștința candidaților ce doresc să urmeze cursurile Școalei de Agricultură, gradul II dela Armășești, jud. Ialomița, că în urma ultimelor dispozițiuni luate de Direcțiunea Generală C. A. M., examenul de admitere în clasa I, gr. II al școalei susmențiunate, care, conform prospectului respectiv, trebuia să se țină la 5 Setpembrie a. c., s'a amânat, urmând a se ține în zilele de 28—30 Septembrie a. c.

Admiterea în școală se face pe bază de examen scriptic și oral, iar candidații trebue să îndeplinească următoarele condițiuni:

a) Să fie fii de cetățeni români;

b) Să aibă vârsta de cel puțin 16 ani și maximum de 20 ani (cu posibilitatea admiterii dispensei până la un an);

c) Să posede certificatul de absolvire a 4 clase de liceu sau a unei școli de gr. I de agricultură, viticultură sau horticultură.

Examenul se va da din următoarele materii:

Matematică, Fizico-Chimice, Științe Naturale și Limba Română, după programul cursului gimnazial.

Elevii sunt interni (bursieri și solvenți).

Actele necesare a se anexa la cererea de înscriere sunt:

1. Extractul de naștere.
2. Actul de cetățenie.
3. Actul de vaccinare (cu dată recentă).
4. Certificatul de studii.
5. Certificatul de paupertate, pentru cei ce doresc a obține burse.
6. Declarația autentică a părinților sau tutorilor, autentificată de primărie, prin care se obligă să plătească taxele cerute de școală sau a restitui cheltuelile de întreținere, dacă elevul se retrage din vina sa.
7. Recipisa școalei pentru achitarea taxei de înscriere, în sumă de lei 200 (două sute).

Pentru orice alte informațiuni, cei interesați se vor adresa școalei.

Ministerul Agriculturei și Domeniilor
Serviciul Vânătoarei București
Ocolul Silvic Regal de Vânătoare Casa-Verde

PUBLICAȚIE

Se aduce la cunoștința generală, că în ziua de 28 Septembrie, a. c. orele 11 a. m., în localul Prefecturei Județului Timiș-Torontal, din orașul Timișoara, se ține licitație publică cu oferte închise pentru vânzarea a cca. 1099.667 m. c. bușteni de stejar, cojiți și necojiți, fasonați în regie, în Ocolul Silvic Regal de Vânătoare Casa-Verde și anume:

Pădurea Pișchia parcelele 5 c. 6 și 13

Material cojit:

1-4	m. lung.	bușteni	dela	21-30 cm.	diametrul la mijloc	67.174 m. c.
1-4	„ „	„	„	31-40 cm.	„ „ „	158.620 m. c.
1-4	„ „	„	„	41-50 cm.	„ „ „	64.175 m. c.
1-4	„ „	„	„	51- cm.	„ „ „	25.962 m. c.
4.10-8	„ „	„	„	21-30 cm.	„ „ „	37.508 m. c.
4.10-8	„ „	„	„	31-40 cm.	„ „ „	111.729 m. c.
4.10-8	„ „	„	„	41-50 cm.	„ „ „	49.005 m. c.
4.10-8	„ „	„	„	51- cm.	„ „ „	14.084 m. c.

Material necojit:

1-4	m. lung.	bușteni	dela	-20 cm.	diametrul la mijloc	40.863 m. c.
1-4	„ „	„	„	21-30 cm.	„ „ „	352.434 m. c.
1-4	„ „	„	„	31-40 cm.	„ „ „	123.226 m. c.
1-4	„ „	„	„	41-50 cm.	„ „ „	08.194 m. c.
4.10-8	„ „	„	„	21-30 cm.	„ „ „	35.507 m. c.
4.10-8	„ „	„	„	31-40 cm.	„ „ „	1.222 m. c.

Total general: 1099.667 m. c.

Prețul de strigare este de 567.790 lei, pentru întreaga cantitate. fasonat în bușteni loco pădure.

Vânzarea se face pe întreaga cantitate loco pădure, cu obligația pentru cumpărător de a primi tot materialul fasonat și inventariat de Ocolul Silvic Regal de Vânătoare Casa-Verde.

Sunt admise oferte numai pentru întreaga cantitate.

Condițiuni de plată, calitate, predare, transportare, etc., sunt cele prevăzute în caietul de sarcini, — de care amatorii pot lua cunoștință în fiecare zi de lucru în orele de primirea publicului la Serviciul Vânătoarei București și la Ocolul Silvic Regal de Vânătoare Casa-Verde în comuna Sarlota jud. Timiș-Torontal.

Pentru a fi admiși să concureze d-nii amatori trebue să depuie o garanție provizorie de 5% din prețul de strigare, care în caz de adjudecare se va completa cu până la 10% din prețul de adjudecare.

In caz că la 28 Sept. a. c. nu se prezintă concurenți, se va ține o nouă licitație în același loc și la aceiași oră în ziua de 13 Octombrie a. c.

LUBOIL a învins

Pretutindeni uleiul Luboil este cunoscut ca fiind cel mai bun produs pentru lubrificarea mașinilor. Intrebuințați Luboil și vă veți convinge imediat de calitățile lui.

LUBOIL
UN PRODUS
UNIREA

Pe urmele Iudei

Odioasa faptă a unor pui de jidan

In bd. Basarab 149, locueşte jidanul Iţic Săpunaru (?!), negustor falit, care continuă însă negoţul de mărunţişuri pe numele soţiei lui. Dar Iţic mai are şi doi copii: Iulius de 9 ani şi Tobias de 5 ani.

Aceste mici năpârce jidoveşti, întâlnind prin vecini pe fetiţa Dorina Dima, în etate de 3 ani, au dus-o într'un loc retras şi acolo au încercat s'o batjocorească, provocându-i grave leziuni corporale.

La ţipetele desperate ale victimei, lumea revoltată se adunase în faţa prăvăliei jidanului, care de frică a tras obloanele dughenii.

D. Nicolae Dima, fiind înştiinţat de cele petrecute, s'a dus imediat cu fetiţa la d. dr. Ion Iliescu, din bulev. Manta 7, care văzând gravitatea cazului a sesizat parchetul.

Deasemenea şi soţii Dima au făcut o reclamaţie la parchet, care a delegat pe d. dr. Sava, medic legist, cu cercetarea medicală a victimei.

Iată până unde a ajuns îndrăsneala jidănească.

Nu-i destul că suntem jefuiţi de jidani, acum trebue să ne temem şi de lepădăturile lor.

Dacă nu ne vom deştepta cât mai este vreme, ce va fi mâine?

Oraşul Piatra-Neamţ,

expus incendiilor din cauza lipsei gurilor de apă.

Piatra-N., 6. — Alaltăeri, s'au declarat 2 incendii în oraşul nostru: unul la ora 7 a. m. la casele d-lui dr. Ang. Gălăţeanu, din str. Lascar Catargiu, care a fost stins după o jumătate de oră şi al doilea la ora 16,30 la locuitorul Vasile Blaga din Mărăţei, unde a ars complet un grajd şi cu mare greutate, datorită unei munci titanice din partea pompierilor de sub conducerea slt. Podeanu, focul a putut fi localizat spre a nu nimici şi casele din jur ale unor oameni nevoiaşi.

Cu această ocazie suntem nevoiţi să subliniem şi de data aceasta şi să atragem atenţia primăriei asupra cartierelor mărginaşe, care sunt cu totul neglijate: nu există nici o gură de incendiu dela care în caz de incendiu pompierii să se poată aproviziona. Astfel sunt nevoiţi să aducă apă din mari depărtări şi, natural, fără efectul dorit.

La această lipsă, care ar trebui să intre şi sub ochii serviciului sanitar, se mai adaugă şi faptul că maşinile fiind vechi, se simte necesitatea unui nou material.

Dacă am fi să facem o comparaţie, pe care s'o vadă şi d. primar Gheorghiu, ar trebui să citâm un oraş mai mic ca al nostru, spre ex. Tecuciul, care are maşini şi nici de cum material hipomobil, cum avem noi. Să sperăm că vom fi înţeleşi.

Judeţul Orhei împânat cu doctori jidani

Majoritatea sdrobitoare a doctorilor din Orhei sunt tot jidani, datorită guvernanţilor de astăzi, cari, fără pic de conştiinţă românească, au făcut numirile în posturile de medici de spitale şi circumscripţii numai cu doctori jidani.

Nimeni nu înţelege, cum d. Bârcă, subsecretar de stat la interne, n'a găsit din atâţia doctori eşiţi din universităţile noastre, nici un creştin, să-l numească la spitalul Ignăţei, satul său natal, ci a numit pe jidanul Leizig Silberman.

Mai mult: la spitalele din jurul Ignăţeilor, nu avem nici un doctor creştin: la spitalul Căzăneşti dr. Haica Habi, la spitalul Răspopeni dr. Bercu Speiner, la spitalul Sârcova dr. Bela Sacs, la spitalul Chipercieni dr. Moscu Eghilschi, la spitalul Cinişeuţi fusese dr. Vicol şi nu s'au lăsat liberalii până nu l-au scos ca să facă loc unui jidan. Şi să nu creadă nimeni că în restul judeţului situaţia este mai bună.

Revoltător, însă, e cu spitalul judeţului. Rămăsese locul vacant de doctor primar la secţia „boli interne". S'au chinuit bieţii guvernanţi ai judeţului cum să rezolve mai bine problema şi l-au găsit pe doctorul jidan Haim Goldenberg. Auziţi! In locul pe care l-a ilustrat 14 ani d-rul Gheorghe Munteanu, care astăzi este fala doctorilor din Brăila, d. V. Bârcă n'a găsit decât pe un jidan.

N'a voit poate să supere pe jidanii doctori numiţi tot la acest spital de iudeo-ţărănişti, căci aici fiecare secţie are jidanul ei: secţia radiografică dr. Moise Clătinici, secţia boli venerice dr. Tuba Rapaport, iar acum, secţia boli interne Haim Goldenberg.

Spitalul acesta cred că este cel mai urgisit din toate spitalele din Ţară. Se plăteşte un jidan doctor radiolog, fără a exista o lentilă la spital şi pentru orice radiografie trebue să te duci acasă la doctorul Moise Clătinici.

Mai mult încă, bugetul judeţului pe anul 1937/1938 s'a prevăzut 150.000 lei ajutor spitalului jidovesc din Orhei, iar spitalului judeţean nici un leu.

Au protestat consilierii Cuzişti, dar legătura dintre iudeo-ţărănişti şi liberali fiind prea strânsă, strigătul lor a fost în pustiu. Scandalos a fost faptul că în apărarea jidanilor a sărit şi un consilier ţăran, Niculae Bacal, din grupul iudeo-ţărănist.

Ce vor oamenii aceştia dela noi? Care este norma lor de conducere pe tărâmul naţional? Cred oare că pentru actele lor de guvernământ nu va veni vremea când să li-se ceară socoteală?

Noi îi asigurăm că sorocul răspunderilor se apropie.

Tragicul sfârşit al unui soldat,

din cauza lăcomiei unui minoritar

T.-SEVERIN, 5. — Soldatul Victor N. Bordânc, fiind în concediu şi voind să se ducă în comuna sa, Cloşani-Mehedinţi, a plecat din T.-Severin pe acoperişul unui autobuz, proprietatea minoritarului Fritz, din Baia de Aramă, deoarece autobuzul era arhiplin.

La un hop, soldatul Bordânc a fost aruncat în mijlocul şoselei unde a fost găsit în nesimţire de trecători, cari l-au adus la spitalul militar din T.-Severin, unde a sucombat.

Iată sfârşitul tragic al unui soldat din cauza lăcomiei unui minoritar şi a lipsei de control din partea autorităţilor însărcinate cu serviciul circulaţiei în Mehedinţi.

Comerţul Aradului în mâini streine

Cine înghite sutele de mii lei lunar? Numai la 2 firme sunt: 155 angajaţi streini, faţă de 10 români

Arad, 6. — Situaţia elementului etnic românesc, în comerţul oraşului nostru, a fost arătată de nenumărate ori în aceste coloane. Arătam atunci, doar în cifre, pentru a veni azi cu nume şi salarii. Am luat — la întâmplare — numai două firme străine: CAROL ANDRENYI şi FII, S. A. şi ALBERT SZABO. Totalul angajaţilor acestor firme străine este de *165*, dintre cari numai 10 (zece) sunt români.

Dar să lăsăm datele să vorbească:

FIRMA CAROL ANDRENYI:

Andrenyi Ludovic, salar lunar 80.000 lei; Oprea Titu, 17.000 lei; Schalman Martin, 17.000 lei; Iahn Herman, 15.000 lei; Forgo Ludovic, 15.000 lei; Dr. Varga Iosif, 12.750 lei; Himelsbacher Ion, 11.000 lei; Nagy Emeric, 8,400 lei; Doka Niculaie 11.160 lei; Kocsik Francisc, 10.710 lei; Finster Francisc, 10.710 lei; Guber Iosif, 9.820 lei; Grimm Emeric, 9.820 lei; Koller Ioan, 8.925 lei; Török Valentin, 8.035 lei; Francisc Ianiga, 8.925 lei; Martha Andrei, 8.925 lei; Temens Eugen, 9,820 lei; Kurtzweill Francisc, 8.035 lei; Rotter Alfred, 7.350 lei; Rupperth Heinrich, 7.140 lei; Knall Carol, 7.350 lei; Rohavanskî Barbara, 6.250 lei; Losonczky Adalbert, 6.090 lei; Prohaszka Ştefan, 6.090 lei; Peterffyi Nicolae, 6.090 lei; Haneker Ernest, 6.090 lei; Gunyev Ioan, 6.695 lei; Liffa Ludovic, 6.695 lei; Kirsch Ioan. 6.695 lei; Keller Gavril, Crişan Ioan, 6.090 lei; Varga Alexandru, 6.250 lei; Kadinczky Ioan, 6.200 lei; Csomay Ana, 5.355 lei; Molnar Iosif, 5.800 lei; Prasz Iosif, 5.355 lei; Welter Emeric, 5.250 lei; Martinni Ladislau, 5.250 lei; Fekete Ştefan, 5.250 lei; Rozsayi Coloman, 5.565 lei; Blaskovits Estera, 4.515 lei; Weill Ileana, 4.725 lei; Soţia lui Ianiga, 4.725 lei; Soţia lui dr. Paris V., 4.410 lei; Vass Andrei, 4.255 lei; Ludovig Viliam, 4.200 lei; Kulcsar Alexandru, 4.255 lei; Pachta Francisc, 4.935 lei; Hess Adalbert, 4.410 lei; Kortesz Francisc, 4.410 lei; Patacky Zoltan, 4.410 lei; Schmitn Petre, 4.725 lei; Toth Ileana, 3.465 lei; Soţ. lui Sabin Petrila, 3.150 lei; Dr. Banfyi Andrei, 3.150 lei; Gööz Aurelia, 3.780 lei; Berzovan Emil, 3.675 lei; Birckenhauer Iosif, 3.675 lei; Talpai Emeric, 3.990 lei; soţ. lui Kirschner, 3.310 lei; Huszarek Viliam, 3.150 lei; Daniel Balazs, 3.675 lei; Iahl Mărioara, 3.675 lei; Popp Ana, 3.675 lei; soţ. lui Aczel Andrei, 3.150 lei; Kiss Matei, 3.780 lei; Arons Gheorghe, 3.675 lei; Pocsay Adalberth 3.675 lei; Mladin Arcadie, 3.360 lei; Schönner Ileana, 3.150 lei; Schereg Ioan, 3.885 lei; Csonka Alexandru, 3.885 lei; Gradner Pavel, 3.465 lei; Kapitany Géza, 3.465 lei; Schmaltz Francisc, 3.990 lei; Baraczy Adalberth, 3.990 lei; Körössy Ana, 2.625 lei; Török Zoltan, 2.100 lei; Bartos Ştefan, 2.625 lei; Nadudvary Matei, 2.625 lei; Bang Eugen, 2.625 lei; Hoffer Zoltan 2.100 lei; Zarandyi Ştefan, 2.835 lei; Iegessyi Ludovic, 2.625 lei; Börcsek Ileana, 2.100 lei; Faber Iacob, 2.970 lei; Takacs Ludovic, 2.970 lei; Rucsek Ignatie, 2.880 lei; Cristea Mihai, 2.880 lei; Nitt Andrei, 2.880 lei; Boros Mihai, 2.880 lei; Morar Petre, 2.700 lei; Talpai Alexandru, 2.500 lei; Bold Mihai, 2.100 lei; Bodiş Ludovic, 2.100 lei; Creţu Pavel 2.000 lei; Pinter Ladislau, 2.000 lei; Ardelean Nicolae, 1.920 lei; Cristea Francisc, 1.920 lei; Hossu Ioan, 1.800 lei; Ujj Francisc, 1.500 lei; Keller Iosif, 1.050 lei.

Total angajaţi 104.
Români: 8.
Streini: 96.
Salarii totale: 632.247 lei.
Românii iau: 36.760 lei.
Streinii iau: 595.487 lei.

După cum vedeţi... stăm foarte bine în comerţ! Români abia găseşti pe la... coada listei, plătiţi cu lefuri de mizerie şi ăştia.

Să vedem acum şi „angajaţii" firmei SZABO ALBERTH:

Arva Ştefan, Bandur Ioan, Blaskovits Ludovic, Bleier Mauriţiu, Buza Gavrilă, Cserny Francisc, Csoty Ioan, Crammer Iosif, Deutsch Iosif, Donath Pavel, Eleck Ştefan, Ferenczy Alexandru, Fried Eugen, Soţ. lui Graff Francisc, Garai Mihai, Hans Gheorghe, Hermischfeger Ioan, Herhung Ludovic, Hess Ioan, Hess Ana, Horvath Gheorghe, Iovanov Gheorghe, Ivanov Pavel, Kayser Ileana, Küberth Isac, Kiss Iosif, Kovacs Francisc, Kohn Iosif, Lebbel F. Alice, Lengyel Clara, Ludvig Ana, *Măcean Ştefan*, Mahler Pavel, Martin Toma, Miss Eduard, Müller Ileana, Nemeth Francisc, *Radu Gheorghe, Radu Petre*, Reinbardth Ioan, Reisz Carol, Văd. Seidner Francisc, Schreyner Leopold, Schreyner Francisc, Schöffel Lili, Schwartz Sigismund, Schvartz Iosif, Schvartz Eugen, Schvartz Francisc, Schvartz Ştefan, Schvartz Alexandru, Steiner Bartolomeu, Steiner Ladislau, Szanto Ludovic, Szedmack Alexandru, Szombathy Ludovic, Teici Andrei, senior Teici Andrei, junior, Vincze Andrei şi Vindisch Ignatie.

...Toţi dorobanţi, toţi căciulari, „rumuni" de viţă veche!....

Total angajaţi: 61; români 3; streini: 58; salarii totale: 157.629 lei.

Românii primesc: 11.500 lei.
Streinii primesc: 145.929 lei.

Aceasta este situaţia numai la DOUA firme minoritare. — Vă închipuiţi ce jale este la celelalte, de cari ne vom ocupa în viitor.

...Şi să mai zicem că nu trăim în ROMANIA-MARE!

ROMANII!

Voi cu inima creştină:
De pe ochii voştri rupeţi
Pânza'ntinsă de duşmani,
Nici un ac dela jidani!

Mandatul de arestare al jidanului Stern

a fost confirmat

Tribunalul Ilfov, secţia IV-a c. c., în completul d-lor: Al. Vasilescu, preşedinte, Giroveanu, judecător şi Vasilescu Bucium, procuror, a confirmat ieri mandatul de arestare emis de Cab. IV instrucţie în contra jidanului medic-măcelar S. Stern din str. G-ral Florescu nr. 2, care, în ştiutele împrejurări, a omorât, prin provocarea unui avort, pe Matilda Cacioveanu.

La interogatoriul ce l s'a luat, jidanul a debitat o altă serie de minciuni, crezând că va putea să scape de răspunderea omorului. Jidanul măcelar a spus ieri, că victima a venit la el cu o puternică hemoragie; el a făcut o intervenţie... uşoară, iar după aceea a trimis victima, cu salvarea, la policlinica „Iubirea de oameni" unde, în urma altei intervenţii, a murit.

Un singur lucru n'a spus jidanul: cine i-a făcut o aşa măcelărească intervenţie, încât i-a perforat, în mai multe locuri, uterul?

Căci dacă i-ar fi fost perforat de altcineva, Matilda Cacioveanu n'ar mai fi putut să vie singură la jidanul Stern, ci situaţia ei ar fi fost dezastroasă dela început. Nici la policlinică nu i-a fost perforat uterul căci intervenţia făcută acolo a fost superficială şi este exclus ca medicii unei policlinici să facă astfel de operaţii, cari seamănă mai mult a măsăpie. Prin eliminare rămâne doar un singur loc unde s'a putut face operaţia: în cabinetul jidanului Stern.

Ţinând seamă de gravitatea faptei jidanului Stern, tribunalul a confirmat mandatul de arestare pe o perioadă de 30 zile, timp în care se va stabili definitiv vinovăţia jidănească.

PALATUL JUSTIŢIEI

CERCETARILE IN AFACEREA CU PERMISELE STRAINILOR CONTINUA

D. judecător Mitulescu, titularul cabinetului IV instrucţie, a fixat termenul de 9 Septembrie a. c. pentru a fi audiaţi informatorii citaţi în afacerea falsurilor cu permise de liberă petrece în ţară a străinilor, descoperite la ministerul Muncii. Astfel că Joi, această afacere de importare a tuturor indezirabililor, de prelungire a permiselor străinilor veniţi în această ţară pentru a fura banul românului nostru, această afacere de o jidănească cutezanţă, va începe să fie clarificată, iar cei vinovaţi vor începe, unul câte unul, să se alăture jidanului Puiu Vera-Moritz Wexler, cel care cu o minimă cantitate de clor, bine întrebuinţată, a ştiut să câştige sute de mii de lei. De acum începe greaua sarcină a d-lui jude Mitulescu, care va cerceta ascunzişurile afacerii şi va scoate la lumină adevărul.

FALITUL LÖWENSOHN

Cabinetul VII instrucţie a îndeplinit ieri procedura contradictorie în facerea sustragerii de acte publice, în cari sunt implicaţi jidanii Jean Lövensohn şi Jules Weiner. Condamnat la 5 ani închisoare pentru faliment fraudulos jidanul a făcut apel, pe care, după multe amânări, reuşeşte, cu ajutorul lui Weiner, să-l sutragă invocând apoi prescripţia. Furtul se dovedeşte şi curând se reuşeşte a fi adus şi Löwensohn din streinătate unde se refugiase pentru a scăpa de condamnare. Acum urmează a fi trimis în judecată şi condamnat şi pentru această faptă jidănească.

PROCESUL AVOCATULUI MUŞI

Primul proces care se va judeca de către Curtea cu Juraţi Ilfov, la începutul noului an judiciar — 16 Septembrie a. c. — şi în noul local al Curţii cu Juraţi din str. Câmpineanu, va fi cel al lui Vasile Muşi care, în cunoscutele împrejurări, şi-a omorât prietenul care a încercat să-i necinstească familia luându-i soţia.

JILANUL ROTH

D. judecător Tretinescu, titularul cabinetului V instrucţie, înapoiat din concediu, a început cercetările în afacerea jidanului Roth, care, împreună cu jidanul David Rubin, au comis în Belgia o serie de escrocherii cu pietre preţioase în dauna mai multor negustori belgieni. D. judecător a descoperit şi cecurile emise de escroci, fără acoperire, şi cari formează o altă latură a escrocheriei.

Informaţiuni

❖ **SE ADUCE la cunoştinţa profesorilor şi profesoarelor din toată ţara că adunarea generală anuală statutară se ţine irevocabil, la Cernăuţi, în zilele de 10, 11 şi 12 Septembrie, ministerul acordând concediu din oficiu pentru zilele de 10 şi 11 Septembrie a. c.**

In ziua de 12 Septembrie se va face o interesantă excursie la mânăstirile bucovinene. Rugăm călduros pe colege şi colegi să participe în număr cât mai mare.

❖ *INSCRIERILE pentru examenul de admitere în anul I, la Academia de muzică religioasă, se fac între 1—27 Septembrie a. c., în fiecare zi, la cancelaria şcolii, din Bucureşti, b-dul Maria Nr. 21. Sunt necesare următoarele acte: Extractul de naştere, diploma de absolvirea unei şcoli secundare sau a şcoalei de cântăreţi şi certificatul de botez.*

Examenul se va ţine în ziua de 27 Septembrie şi constă din: cânt vocal şi bisericesc, citirea şi interpretarea unui text liturgic şi cunoştinţe generale.

❖ **LA CONSERVATORUL de muzică, coreografic şi artă dramatică „Pro Arte" de sub Inaltul patronaj al M. S. Regina Maria şi condus de d. GEORGE COCEA, se fac zilnic înscrieri şi reînscrieri, în localul conservatorului din str. Basarbia Nr. 14.**

❖ **LICEUL INTERNAT din str. Matei-Voevod Nr. 75, şcoală şi cultură română, primeşte zilnic înscrieri în toate clasele, până în ziua de 8 Septembrie crt.**

❖ **SE STUDIAZA la O. N. T. (Oficiul naţional de turism) construirea unui hotel de turism la Snagov.**

Un comitet de proprietari de vile din Snagov a cerut trecerea Snagovului din jurisdicţia primăriei Capitalei în aceea a Oficiului de Turism.

❖ **ASOCIAŢIA generală a personalului auxiliar medical feminin, din România, face cunoscut şi pe această cale că şi-a amânat ţinerea congresului general ce urma să aibă loc la Bucureşti, în zilele de 12, 13 şi 14 Septembrie a. c.,**

❖ **ABSOLVENŢII şcoalelor superioare comerciale — serii mai vechi — din toată ţara, sunt rugaţi să trimită adeziuni sau memorii în vederea menţinerii drepturilor câştigate, comitetului de acţiune, pe adresa: G. L. GHEORGHIU, Bucureşti, str. Reni nr. 12, telefon 4.55.99.**

❖ **D. V. P. SASSU, ministrul Justiţiei a plecat Sâmbătă la Constanţa, unde a avut o consfătuire cu partizanii săi politici.**

D-sa se va înapoia în Capitală în cursul zilei de astăzi

❖ **D. prof. I. NISTOR, ministrul muncii, a plecat la Cernăuţi pentru a organiza primirea oaspeţilor streini cari au participat, zilele trecute, la desbaterile congresului internaţional de antropologie şi arheologie preistorică.**

❖ *SE CAUTA funcţionar capabil, cunoscând limba germană, serviciul militar satisfăcut, vârstă până la 25 ani. Oferte cu fotografii, copii după certificate şi referinţe la ziar sub F. 468.*

Isprava unui jidan obrasnic

Marţi, 31 August, trenul personal 5124 Vatra Dornei-Dărmăneşti a fost oprit, prin tragerea semnalului de alarmă, în plin mers, la plecarea trenului din staţie.

Isprava a fost făcută de un jidan Schifer care, întrebat, a afirmat că ţinea ca mamă-sa, sosită cu întârziere, să se poată urca în tren.

Panica, printre călători, produsă prin oprirea bruscă a trenului, a fost indescriptibilă.

Intrebăm dacă, pentru filiala atenţie a jidanului care putea produce o nenorocire, jidanul obraznic Schifer a fost amendat aşa cum cere regulamentul.

Tragedia sfintei noastre Biserici

Cum au pătruns jidovii

în mahalalele Bucureştilor, sărăcind altarele creştine

Epoca de aur a Bisericii şi comerţului a atras jidovii din Galiţia şi cămătarii din Constantinopol.

Odoarele bisericeşti, furate de turci şi egumenii greci, au fost vândute jidovilor

Cercetând documentele şi împrejurările privitoare la trecutul Bisericii, pentru a urmări cum s'a desfăşurat — şi din nenorocire se desfăşoară — tragedia sfintelor noastre altare — chiar fără nicio pornire, atenţiunea ni se opreşte la rolul pe care l-au jucat jidovii atunci când, desigur, nu din întâmplare, s'au aşezat cu negustoria, cu locuinţa şi cu sinagoga în imediata vecinătate a unora dintre altarele noastre.

Se pune, în adevăr, o întrebare firească:

Pentru ce jidovii de acum câteva sute de ani — doar pacostea nu e nouă — nu s'au împânzit ca cei de azi mai peste tot Bucureştii şi cum se explică stăruinţa lor pentru anumite mahalale, fost proprietăţi mânăstireşti, bisericeşti sau boereşti, mahalale azi transformate în ghetto-uri în care populaţia jidovească a devenit majoritară prin înlăturarea băştinaşilor.

In primul rând, pentrucă, între situaţia jidovilor de pela 1700 şi cea de azi e o mare deosebire.

La 1700 jidovii încă n'aveau drepturi. Ei erau — ce-ar fi trebuit să rămână totdeauna: jidovi — toleraţi pentru negustoria lor, pentru cămătăria lor adusă până şi dela Constantinopol — cum se va vedea mai jos — siliţi să se înghesue în jurul negustoriei.

Aşezările negustoreşti — cum am arătat aci, se făceau numai în jurul Bisericilor creştine, de către negustori români de mare faimă şi numai de către negustori români.

Pe atunci jidanul rămânea jidan şi nu îndrăsnea să-şi spună român. Negustorul român îşi ţinea marfa în boltile şi prăvăliile din jurul Bisericilor fiindcă instinctiv şi le credea în siguranţă şi fiindcă Bisericile erau, împreună cu boerii, singurii proprietari de locuri sau de case în Bucureşti.

SARMANA EPOCA DE AUR

Era epoca de aur a Bisericei, a boerilor — adevăraţii boeri ce zac azi sub lespedele din preajma altarelor ce se prăbuşesc şi a negustorilor români.

Despre această epocă de aur din jurul veacului al 17-lea se dusese vestea în aşa fel încât Kezarie Dopontes putea să scrie la 1739:

„Din frunte, ca din răsărit apar strălucitii Bucureşti, auriţii Bucureşti, dulcii Bucureşti".

„Cu o mână acest binecuvântat oraş prinde Moldova şi cu alta Serbia. Cu dreapta îmbogăţeşte într'alte rânduri Veneţia şi cu stânga mai înainte Germania. Măreţia lui a ajuns până la Ierusalim şi belşugul lui s'a vărsat asupra Sfântului Munte".

„In loc de sprâncene Bucureştii au mânăstirile lui Mihai-Vodă şi a lui Radu Vodă, cele prea vestite şi în loc de gene, Cotrocenii şi Văcăreştii. In loc de nas au Plumbuita, renumitul metoh al Xeropotamului".

Egumenii greci pe deoparte îndemnaţi de patriarhii lor, au fost atraşi spre bogăţiile bisericilor româneşti aşa cum jidanii din Galiţia, Polonia şi cămătarii Stambulului au fost atraşi, lăcomiţi de buna stare a negustorilor şi boerilor români.

Dacă Bucureştii n'ar fi fost oraş bogat,

ar fi rămas fără ovrei

Ovreii au fost pururea atât de legaţi între ei încât emigrarea lor n'a fost niciodată individuală.

De îndată ce primii jidani, trimeşi în cercetare, au simţit că într'o ţară e bine, că populaţia e primitoare şi că pot trăi pe spinarea acestei populaţii, au pornit spre acea ţară de unde n'au mai plecat decât sau goniţi sau când, ţara sărăcită, n'au mai putut specula.

Vestea despre Bucureştii auriţi se dusese nu numai în Galiţia, în Polonia, în Germania şi în Rusia, ea se dusese până la Stambul şi Adrianopol.

Jidanii cămătari de acolo, încă de pe la 1675, aflaseră despre buna stare a negustorilor români, după cum grecii aflaseră despre bogăţiile bisericilor româneşti.

Incă de pe atunci boerii şi negustorii români — neştiind ce pacoste-i aşteaptă, s'au folosit de propunerile unor cămătari ca David Jidovul, Iuda Musabac Jidovul, Avram Jidovul şi alţii cari s'au grăbit să împrumute pe însuşi Brâncoveanu, când acesta avea nevoie de numerar, dându-le în schimb îngăduinţa pentru aşezări în ţară.

Şi de pe atunci, boerii şi negustorii români au început să plătească jidovilor dobânzi de 24, 36 şi 48 la sută pe an.

INVAZII JIDOVEŞTI SUCCESIVE

Altă invazie jidovească — deasemeni istoriceşte verificată — s'a produs în a treia domnie a lui Constantin Vodă Mavrocordat, când după pustiirea turcilor din Noembrie 1738 şi după o ciumă care a ucis vreo 40 mii de oameni — a urmat o perioadă de înflorire şi de linişte.

In această perioadă, în toate târgurile Bucureştilor au venit mulţi negustori, greci şi arnăuţi, dar mai cu seamă ovrei venetici cari s'au aşezat cam prin părţile ocupate în mahalalele de azi, înlăturând pe deoparte pe negustorii români, iar pe dealta, cumpărând sau pur şi simplu ocupând proprietăţile boereşti şi bisericeşti.

Secularizarea averilor mânăstireşti — care trebuia să fie o operă de mare utilitate socială şi naţională — a uşurat, prin trecerea proprietăţilor, aşezarea jidovilor, mai ales când aceştia au putut deveni proprietari la oraşe.

ALTARELE ŞI PREGATEAU RUINA, BOERII SARACIA ŞI COMERŢUL DESFIINŢAREA.

DELA OVREIUL SILISTRARUL LA... MAX AUSSCHNITT

Ca şi astăzi, jidanii totdeauna au căutat să se facă utili în raporturile cu statul — altă dată cu domnia — pentru că odinioară statul era domnia.

Bunăoară, aşa cum azi jidovii — direct sau prin interpuşi, cu firme individuale sau camuflaţi în societăţi — caută să furnizeze instituţiile, armata — pentru ca pe lângă speculaţia cuvenită să poată să trădeze, la prima ocazie, interesele ţării, — tot aşa găsim pe la 1699 pe jidovul Silistrarul furnizând pe Constantin Brâncoveanu cu toată iarba de puşcă de care avea nevoie domnitorul pentru armată.

Bineînţeles că pe acest ovrei trebue să-l fi chemat altfel.

Silistrarul era poreda lui pentru că furniza explozibilul lucrat cu silistră!

Cum se schimbă vremurile, împrejurările, dar nu şi ovreii!

ODOARELE ALTARELOR CREŞTINE AU FOST VANDUTE JIDOVILOR

Am arătat până aci, cum s'au strecurat jidovii în ţară, cum au urmărit distrugerea bisericilor, cum au distrus comerţul, cum au luat, pas cu pas, cu o drăcească stăruinţă — aceiaşi stăruinţă de azi ca şi cea de ieri — locul elementului românesc.

Dar documentele ne arată că, după cum azi jidovii nu se dau în lături de a insulta credinţa noastră, tipărind şi vânzând icoane creştine, cei de dinaintea lor, de acum 2-300 de ani, topeau odoarele mânăstirilor creştine ale Bucureştilor furate fie de turcii năvălitori, fie jefuite de egumenii greci în legătură cu aceşti jidovi.

Multe din odoarele mânăstirei Radu Vodă din Bucureşti au fost încărcate în lăzi şi saci de egumenii greci de pe vremuri şi transportate la Adrianopol şi Stambul unde erau vândute jidovilor cari le transformau în aur şi argint masiv după cum pe la 1737 turcii cari au prădat mitropolia dela Târgovişte au desgropat cele vreo 80 lăzi pline cu bogăţiile lui Neagoe Basarab şi Petru Cercel vânzându-le jidovilor şi armenilor odată cu candelile, potirele şi vasele sfinte ale mitropoliei târgoveştene.

Iată unde s'au dus odoarele cele multe ale sfintei noastre Biserici, cum s'au dus mare parte din odoarele sfintei mitropolii a Ungro-Vlahiei.

Aşa cum azi, jidovii cari stăpânesc Rusia au jefuit, au distrus şi au transformat în aur şi argint masiv odoarele bisericei ruseşti.

Jidovul de azi, e jidovul de totdeauna şi nu se va schimba niciodată câtă vreme legea îi va porunci aceasta.

Va înlătura, va distruge, va corupe tot ce este creştinesc.

Pentru a se aşeza el — Izrael!

DINU DUMBRAVA

POFTĂ DE MÂNCARE? IAT'O...

„Nu aveam poftă de mâncare şi mă seculam obosit, scrie Dl. G. HARTÉ, din St. Sever (Landes). Am luat Quintonine şi schimbarea a fost imediată. Poftă de mâncare a revenit, şi apoi forţele".

Turnaţi un flacon Quintonine într'un litru de vin de masă şi luaţi înaintea fiecărei mese un păhărel din deliciosul vin fortifiant astfel preparat. Quintonine stimulează şi sporeşte pofta de mâncare, îmbogăţeşte sângele, calmează nervii: de îndată vă veţi simţi mai rezistent, plin de vigoare şi de bună dispoziţie.

QUINTONINE

PRODUS FRANCEZ. — LABORATOARELE HELIN

Fortifică sigur — costă eftin

LA FARMACII ŞI DROGUERII

ULTIMA ORĂ

D-nii Inculeț și Iunian au făcut declarații politice

Vice președintele consiliului de miniștri vorbește în Basarabia despre o nouă guvernare liberală. La Caracal d. Iunian se războește cu toată lumea politică.

Duminică am avut două manifestări politice cari au produs oarecare uimire în lumea noastră politică.

D. Ion Inculeț vicepreședintele consiliului de miniștri, a declarat în Basarabia că guvernul are încă de acum înainte o vastă operă gospodărească de realizat, lăsând să se înțeleagă că partidul liberal este pe cale de a guverna pentru a doua oară.

Dacă faptul ar fi exact, declarațiile d-lui Inculeț ar constitui un act de curaj. Cum însă e sigur că în acest caz d. Inculeț n'ar fi spus nimic, declarațiile d-sale sunt pentru cei ce-l cunosc, un semn în plus că guvernul se pregătește de retragere.

Afirmațiile vice cancelarului au produs totuși oarecare uimire. Fiindcă un ministru în funcțiune, mai ales când deține și atribuțiile de vice președinte al consiliului, ar trebui să aibă mai multă grijă de răspunderile ce atrag după ele declarațiile sale politice. Lumea politică însă, dacă a fost oarecum surprinsă n'a fost în nici un fel impresionată Se știe că guvernul actual nu mai poate spera într'o nouă guvernare și declarații ca acelea ale d-lui Inculeț nu mai au darul să constitue nici cel puțin o abilitate politică.

De altfel n'ar fi exclus ca, după obiceiul său, d. Inculeț să se desmintă singur.

D. IUNIAN VORBEȘTE LA CARACAL

Nu mai puțin surprinzătoare au fost declarațiile făcute de d. Iunian la Caracal.

Șeful radicalilor-țărăniști a elaborat o bizară concepție politică afirmând că nu este nici o ispravă să scoatem din locurile lor de speculatori ai vieții noastre economice, pe străini fiindcă aceste locuri vor fi luate de români — de naționaliști a spus d-sa — și specularea țării va continua.

Este și aceasta un fel de a apăra pe acaparatorii străini. In orice caz a învinovăți pe conducătorii mișcării naționaliste că nu urmăresc decât a lua locul de paraziți ai economiei naționale, deținut azi de străini, este o afirmație mai mult decât riscată. D. Iunian începe să-și piardă calmul.

Fiindcă tot la Caracal d-sa a vorbit de cele patru milioane de minoritari pe cari mișcarea naționalistă vrea să-i facă dușmanii țării. Afirmația este gratuită și insinuarea prea ieftină.

D. ION INCULEȚ

Mișcarea naționalistă nu urmărește să facă din minoritari dușmanii țării. Ea constată o stare de fapt dureroasă pentru această națiune și vrea restabilirea fiecăruia în drepturile sale. Fiindcă socotim că și d. Iunian e de acord că 16 milioane de autohtoni nu se pot lăsa conduși și storși de vlagă de cele 4 milioane de minoritari cari, fie sigur d. Iunian, nu vor simți niciodată românește așa cum are aerul să creadă d-sa.

Insfârșit șeful radical-țărăniștilor a ținut să se solidarizeze cu acțiunea deputatului Petre Petrescu, printr'o declarație care încearcă să reducă atacul acestuia împotriva S. S. Patriarhul, la un banal fapt politic. Țara a luat act.

Și d. Iunian a cerut ca de obicei un guvern de alegeri.

In această privință lumea noastră politică se întreabă cu veselă nedumerire, cum își închipue d. Gr. Iunian că mai poate intra în parlament, în alegeri libere, cu minusculul d-sale partid care în alegerile județene recente a obținut pe țară ca procent electoral 00,1%. D. Iunian alunecă tot mai mult pe panta ridiculului...

P. B.

Un fost ministru jugoslav arestat

Belgrad, 7 (Radio-Oriente). — *Poliția din Belgrad a arestat pe fostul ministru, dr. Voia Ianici, deputat, fost membru al partidului guvernamental, care în ultimul timp devenise conducătorul luptei opoziției împotriva guvernului în chestiunea concordatului cu Vaticanul.*

Congresul Uniunii arabe contra împărțirii Palestinei

Beyrouth, 7 (Rador). — In ziua de 8 Sept. se va deschide la Bludan, congresul Uniunii arabe împotriva împărțirii Palestinei.

La congres vor asista delegați din toate țările locuite de Arabi.

Vapor englez oprit de naționaliștii spanioli

Londra, 7 (Rador). — *Corespondentul Agenției Reuter anunță din Palma de Majorca :*

Un crucișător naționalist a oprit vaporul englez „Burlington", care avea o încărcătură de 7700 tone petrol.

Oprirea vasului britanic s'a făcut în largul portului Palermo. Crucișătorul naționalist a escortat vaporul englez în portul Palma de Majorca, unde se procedează actualmente la debarcarea încărcăturei, care a fost confiscată de autoritățile spaniole naționaliste.

Vaporul „Burlington" avea arborat pavilionul britanic și fusese afretat de guvernul spaniol din Valencia pentru a transporta petrol dela Batum la Cartagena.

Vasul era mai înainte sub pavilion grec și purta numele de „Nausicaa".

Noul președinte al Argentinei

Buenos Aires, 7 (Radio-Oriente). — La alegerile pentru președinția republicii a fost ales d. Ortiz, candidatul Frontului naționalist, împotriva candidatului liberal d. Alvear.

MAMA ROMANCA !

Atâta lucru îți cere țara, ție, care ești stâlpul familiei românești.

Nu cumpăra dela jidani ! Nu-l face stăpânul fiului tău, robul de azi și mai ales de mâine !

Comuniștii ies la drum !

— Fondurile strânse de jidani pentru combaterea antisemitismului, au intrat în acțiune. Recrudescență bolșevică în Capitală. —

Bestia Petre Petrescu a fost luată în brațe de d. Grigore Iunian

Protestul nostru împotriva sinistrei lovituri pusă la cale de Kahalul din București, în contra mișcării naționaliste, n'a servit la nimic. Demascarea, pe care am făcut-o groaznicei corupții cu care jidanii au hotărît să prostitueze România, n'a determinat încă nici o reacțiune în lumea oficială. Probabil că guvernul, luând drept bune minciunile presei din Sărindar, o fi crezând și el că tot ce-am spus noi nu sunt decât ...„boliverne" de toamnă, căldurile minții înfierbântate ale unui huligan de dreapta.

In schimb jidanii continuă să-și facă, nestingheriți, treaba. Se colectează, pe capete, fonduri. Acum, după piratii ăi mari, dau și tâlharii cei mici. Cu miile și cu zecile de mii. Până ieri totalul subscripției se mărise cu alte 22 de milioane, ajungând de la 215 la 237 de milioane. Fără ca până acum să fi venit un singur leu din provincie.

CONSFATUIRI COMUNISTE

Concomitent cu strângerea fondurilor, jidanii au și trecut la lucru. Comuniștii au și început să scoată capul. Consfătuirile se țin larg, mai ales în sectorul de Albastru. La Verde, în cartierele ceferiste, este până acum liniște. Mâna de fier a d-lui general Ionescu, a acționat la timp.

La Albastru, însă, peste echipele de comuniști, cari cutreeră Capitala, sub forma de vânzători ai foilor bolșevice, au loc numeroase consfătuiri și întruniri în numele anarhiei de peste Nistru.

Nu mai departe decât Duminică seara a avut loc și un scandal. Un grup de vreo sută de bolșevici, venind dinspre bariera Ghencea pe calea 13 Septembrie, a cântat internaționala, împărțind manifeste incendiare, antifasciste. Iar pe strada Izvor și pe cheiul Dâmboviței s'au răspândit vreo câteva mii de **„proteste cetățenești"** în care se lua apărarea canaliei Petre Petrescu și se înjura presa **„hitleristă" : „Porunca Vremii"** și **„Universul".**

Prin urmare, comuniștii au început să iasă la drum. Rezultatele corupției jidovești se văd. Banul Kahalului trezește... „conștiința adormită" **a maselor muncitoare antifasciste.**

D. Iunian apărătorul canaliei !

Revenind însă la bestia Petre Petrescu, ofensatorul Patriarhului, trebuie să constatăm că ziua de ieri ne-a adus o surpriză: declarațiile d-lui Iunian la Caracal.

In locul stigmatizării totale a canaliei, de către țară, suntem datori să înregistrăm, din contră, apărarea pe care d. Iunian a luat-o mizerabilului Petre Petrescu.

Intr'adevăr, iată cum redă, ieri, monitorul Alianței izraelite universale „Dimineața", *cuvântarea d-lui Iunian, cu toate că d-sa afirmă, în declarațiile făcute, că n'a mai primit în partidul d-sale, nici un jidan.*

„De ce suntem socotiți filosemiți ? Pentrucă am arătat cu curaj care este situația adevărată ? Pentrucă un prieten al nostru a cercetat și întrebat care este situația Bisericii în lupta întreprinsă de naționaliști, am fost înproșcați cu injurii".

„PACAT, D-le IUNIAN"!

Ne mulțumim, azi, cu acest pasaj. vom examina, mâine mai pe larg,

D. GR. IUNIAN

discursul d-lui Iunian.

Prin urmare, d. Iunian ia apărarea canaliei. Și se socotește d-sa injuriat, fiindcă noi am stigmatizat bestia ofensatoare a I. P. S. Patriarh.

Foarte bine! D. Iunian își precizează poziția. Țara are astfel elementele necesare pentru a-și forma și rosti o judecată.

Păcat însă de d. Iunian și de unele nădejdi pe cari le legam de d-sa.

ing. RADU ILIESCU

Azi dimineață s'a deschis

la Nuerenberg marele congres național-socialist în prezența d-lui Hitler

— Participă peste cinci sute de mii de oameni —

Nuerenberg, 7 (Radio-Oriente). — **Azi dimineață s'a deschis cu un fast puțin obișnuit și într'un cadru cu totul impunător, congresul național-socialist anual, la care participă peste 5 sute de mii oameni dintre cari 200 de mii aparțin batalioanelor de asalt. Congresul s'a deschis în prezența d-lui Hitler, care a fost primit cu nesfârșite urale de întreaga asistență în sunetele muzicilor militare.**

La congresul național-socialist din acest an participă și un mare număr de invitați străini.

Impresionează mulțe de steaguri și svastici, precum și disciplina de fier a imenselor batalioane de asalt.

D. ADOLF HITLER

Rusia Sovietică

încearcă torpilarea conferinței statelor din Mediterana și Marea Neagră

Guvernul italian a respins cu hotărîre protestul Sovietelor la Roma

Roma, 7 (Rador). — **Agenția „Stefani" transmite :**

Insărcinatul cu afaceri al Uniunii sovietelor la Roma a adresat o notă ministerului afacerilor străine al Italiei în care, după ce denunță torpilarea a două vase sovietice în Mediterana orientală, face răspunzătoare Italia și cere daune și pedepsirea vinovaților.

Ministerul afacerilor străine a răspuns la această notă că Italia respinge această răspundere și respinge pe lângă aceasta în bloc cererile Uniunii sovietelor.

O PRECIZARE DIN SURSA ITALIANA

Roma, 7 (Rador). — Corespondentul Agenției „Havas" transmite următoarea precizare din cercurile oficiale italiene în legătură cu răspunsul Italiei la nota sovietică:

„Răspunsul dat de ministerul afacerilor străine indică atitudinea precisă a Italiei. Această atitudine nu poate să surprindă dat fiindcă nota sovietică a fost remisă tocmai când Italia se pregătea să facă cea mai bună primire invitației franco-britanice, de participare la conferința mediteraneană.

Acest gest sovietic trebue considerat drept o încercare de torpilare a conferinței.

In Italia, situația este considerată cu cel mai deplin calm, dar și cu cea mai mare hotărîre".

UN EVENIMENT SERIOS

Roma, 7 (Rador). — Corespondentul Agenției Havas transmite :

Cercurile diplomatice consideră ca un eveniment serios nota Sovietelor și răspunsul categoric al Italiei, prin care se respinge cuprinsul notei.

Comunicatul a fost distribuit după apariția ultimelor ediții ale ziarelor, însă dată fiind atitudinea zilnică a presei, publicul va fi îndemnat să considere gestul Sovietelor drept o manevră menită să provoace un conflict.

Este interesant de relevat faptul că remiterea notei sovietice și răspunsul italian sunt anterioare remiterei invitației franco-britanice la conferința mediteraneană.

Știri și polemici

ȘTIREA publicată de unele ziare, prin care se anunță că d. general GH. CANTACUZINO - GRANICERUL ar fi plecat la Viena, nu corespunde realității. D-sa se află încă, în Capitală.

*

PREȘEDINȚIA consiliului de miniștri ne înștiințează, că audiențele la d. Gh. Tătărăscu sunt suspendate până la sfârșitul acestei săptămâni.

*

D. GENERAL Ilasievici ministrul de război și-a luat rămas dela colaboratorii pe care i-a avut pe timpul cât a fost la comanda corpului II de armată.

*

IN URMA invitațiilor oficiale, d. Victor Antonescu, ministrul afacerilor străine, a acceptat, în numele guvernului român, să participe la conferința statelor mediteraniene.

*

CONDUCEREA centrală a partidului liberal-georgist ne autorizează să dăm cea mai categorică desmințire svonurilor puse în circulație de d. Ion Inculeț cu privire la reintregirea partidului liberal.

*

D. RICHARD FRANASOVICI pleacă Vineri seara la Belgrad pentru a reprezenta guvernul român la târgul internațional, care se deschide în acea localitate.

*

IN CURSUL acestei săptămâni, **d. prof. Gh. A. Cuza va fi la București, urmând a avea o întrevedere cu d. Oct. Goga, președintele partidului.**

Dela București, d. prof. Gh. A. Cuza va vizita câteva organizații național-creștine din Moldova, iar la 12 Septembrie va prezida o mare întrunire la Cotnari.

*

LA CONGRESUL învățătorilor dela Oradea Mare s'a propus și s'a admis ca d. D. V. Țoni să fie ales președinte pe viață al Asociației generale a învățătorilor din România.

Congresul și-a încheiat lucrările ieri după amiază.

*

SE SVONEȘTE, că din cauza războiului dintre Japonia și China, e probabil ca olimpiada din 1940 să nu mai fie organizată în Japonia.

*

LUCRARILE pregătitoare cu privire la cursurile de comandament la cari vor urma colonelii în vederea înaintării lor la gradul de general, au fost studiate la ministerul apărării naționale.

Mișcarea în comandamente se va face după manevre, adică pe la sfârșitul lunei Octombrie.

*

LA MIRCEȘTI-Roman a avut loc o consfătuire național-creștină, prezidată de d. prof. Gh. A. Cuza.

Au participat delegați din partea tuturor organizațiilor din Moldova.

*

O COMISIUNE compusă din aviatorii: cpt. Gogu Ștefănescu, C. Tănăsescu, Oprișan M. și lt. Eugen Dumitrescu, a părăsit țara ducându-se la Bremen (Germania) pentru recepționarea avioanelor bimotoare „Fokke Wulff" comandate acolo.

Piloții români vor aduce aceste avioane în țară pe calea aerului în cursul săptămânii acesteia, însoțiți fiind de patru piloți germani

D. GENERAL Barbu Pârâianu, comandantul jandarmeriei și locțiitorul d-lui gen. Gabriel Marinescu, la prefectura poliției Capitalei, va inspecta în cursul acestei săptămâni, mai multe localități din țară.

*

MINISTERUL finanțelor a ordonat administrațiilor financiare din întreaga țară să urmărească pe d. inginer șef silvic IOSIF IUHASZ, fost șef de biurou la C.A.P.S. și condamnat la plata sumei de lei 1.155.257, plus dobânzile legale, deficit produs la C.A.P.S., în 1931.

*

D. CONST. ARGETOIANU, însoțit de d. Al. Radian, a plecat la Breasta, de unde se va înapoia în Capitală săptămâna viitoare.

*

D. GH. A. CUZA a exclus din organizația național-creștină din Tighina pe d. Vladimir Croitoru, care s'a făcut vinovat de grave abateri.

*

PARTIDUL liberal a început o acțiune de reorganizare a cadrelor.

In acest scop s'au trimis șefilor de organizații instrucțiuni.

*

D. TATARASCU a lucrat ieri cu d-nii general Ilasievici, noul ministru al armatei și V. Bârcă, subsecretar de stat la interne.

*

ASTAZI un grup de 78 învățători au plecat într'o excursie în Cehoslovacia, sub conducerea unui ceh, vizitând orașele principale ale țării vecine.

*

D. VICTOR ANTONESCU, ministru de externe, a primit, în cursul dimineții, la Palatul Sturza, pe d-nii : Sir Reginald Hoare, ministrul Angliei, Ugo Sola, ministrul Italiei, Fabricius, ministrul Germaniei și pe însărcinatul de afaceri al Iugoslaviei.

*

STAREA sănătății d-lui dr. C. Angelescu, ministrul educației naționale, se menține aceeaș.

Până în prezent i s'au făcut mai multe radiografii.

Medicii spun că boala evoluează normal, dar că d. dr. Angelescu nu va putea părăsi patul decât mai târziu.

*

LA CASA de construcții de pe lângă ministerul muncii, s'au descoperit mari nereguli.

Casierul Iliescu, profitând de faptul că de opt ani nu a fost controlat, a delapidat suma de 2 milioane lei.

E interesant, că aseară Iliescu a încercat să simuleze un furt și să scape, astfel, de răspundere. A fost prins însă și a mărturisit. Cercetările continuă.

*

DIRECȚIUNEA căilor ferate a întocmit planul rețelei de cacordaj în vederea punerii în circulație a încă 10 trenuri aerodinamice.

ÎN PAG. II-a:
Subscripția pentru întărire a Sfintei noastre Biserici.
ÎN PAG. III-a :
Răspunsul la Referendum al venerabilului protoereu ION MOȚA-ORAȘTIE.
ÎN PAG. V-a :
Cum au pătruns jidovii în mahalalele Bucureștilor, sărăcind altarele creștine.

Crâncena bătălie din China

— La Shanghai se dă cea mai mare luptă dela începutul ostilităților. Trupele japoneze în plină ofensivă. Bombardamentul armatei nipone a provocat un mare dezastru în rândurile chineze. —

Tokio, 7 (Rador). — *Telegramele primite dela Shanghai confirmă că la ofensiva deslănțuită ieri de forțele japoneze participă atât forțele terestre cât și cele maritime.*

Artileria și aviația japoneză bombardează simultan clădirile municipale. Ele au distrus aproape complet fortificațiile de pe șoseaua Linping.

La lupte participă și detașamentul japonez care a debarcat Sâmbătă în regiunea Shanghai.

Forțele japoneze au înaintat la est de Yangtsepu, ameliorând pozițiile lor.

LUPTE EXTREM DE VIOLENTE

In cursul luptelor de eri japonezii au cucerit în întregime localitatea Paoșan, trupele chineze retrăgându-se pe linia Yuepu Szeltseling, la 2 km. spre vest de Paoșan. In zorii zilei chinezii au contraatacat. Luptele din această regiune sunt extrem de violente.

Ofensiva pornită de japonezi tinde la curățirea zonei din regiunea Wusung și la cucerirea pozițiilor dela Putung și a acelor din regiunea zonei internaționale, cu scopul de a înlesni viitoarele debarcări de trupe După declarațiile reprezentantului autorizat al forțelor japoneze, ofensiva nu va avea proporții mari, ea fiind mai mult locală.

NUMARUL MORȚILOR ȘI RANIȚILOR ESTE EXTREM DE MARE

Flota japoneză, în frunte cu vasul amiral „Izumo", bombardează puternic podul de cale ferată dela vest de Shanghai, căutând a-l distruge. Până la ora 9 dimineața această încercare n'a reușit. Flota bombardează și punctul Putung, precum și trenul blindat chinez de pe linia Shanghai-Hangceu.

Numărul morților și răniților în cursul luptelor de ieri dimineață este foarte mare. Deasemeni numeroși chinezi necombatanți au căzut victime bombardamentului japonez.

*

Hong-Kong, 7 (Rador). — Cercurile bine informate declară că insula Linting, dela vest de Hong-Kong, a fost ocupată eri seară de forțele japoneze.

Gurile fluviului Amoy au fost bombardate eri de două avioane japoneze. Avioanele au aruncat bombe și asupra portului, în special asupra așezămintelor militare, căutând să fereasă orașul propriu zis.

Regiunea Shanghai unde se dă marea bătălie

Redactor responsabil: EUGEN VICTOR POPA

Tipografia ziarului „UNIVERSUL", str. Brezoianu 23-25 București

6 pagini 3 lei • ANUL VI, No. 853 Joi 9 Septembrie 1937

Taxa poştală plătită în numerar conform aprobării Dir. Gen. P.T.T. No. 118.370/1934

BIBLIOTECA ASOCIAȚIUNII SIBIU

BIUROU

Porunca Vremii

TRIBUNA ZILNICĂ DE LUPTĂ NAȚIONALĂ ȘI CREȘTINĂ

Eu nu cer şi nu sfătuesc pe Români să facă altceva, decât ce face ţăranul a cărui trifoişte s'a umplut de tortel: o izolează ş-o pârleşte, şi ce face însuşi jidanul când s'a umplut de râie: o stârpeşte cu cele mai drastice unsori, până se curăţă de ea! Şi noi să facem acelaş lucru, cu aceleaşi mijloace, cu acelaş drept!

PROTOEREU ION MOŢA
(In răspunsul dat la Referendum-ul „Poruncii").

Abonamente Anuale: Lei 1000 pentru instituţii şi sprijinitori; Lei 800 pentru oraşe; Lei 600 pentru sate
Se primesc şi abonamente pe 6 şi 3 luni

Orice sumă se poate trimite prin Casa de economii şi Cecuri poştale (CEC) astfel: ABONAŢII PENTRU CONTUL 1224 DEPOZITARII „ „ 10405

Director: Dr. ILIE RĂDULESCU

Redacţia şi Administraţia: BUCUREŞTI I, Str. Sărindar 18

TELEFON: Direcţie, redacţie 4.1853 Ad-ţie publicitate 4.1852

Nenorocirea ţării: jidanii şi cozile de topor!

D. Iunian... „cel adevărat"!

Am scris mai zilele trecute, tot în acest loc, un articol închinat d-lui Iunian, sentimentelor d-sale româneşti şi tuturor acelor însuşiri, pe cari Dumnezeu le-a sădit în d-sa şi pe cari le chemam să vină în serviciul ideii naţionale. D. Grigore Iunian se grăbeşte să răspundă rândurilor noastre, scrise cu convingere şi dintr'o caldă simpatie. Dar în locul atâtor nădejdi pe cari le legam de inteligenţa şi de patriotismul d-sale, d. Iunian se crede îndreptăţit să pălmuiască impulsurile noastre de simţire, cu cea mai brutală desmin-ţire. Este şi acesta — recunoaştem — un fel de a plăti. Nu-l aşteptam, desigur, dela d. Iunian. Dar dacă aşa crede d-sa că e necesar să se manifeste delicateţa d-sale sufletească, ce ne rămâne nouă de făcut? Noi nu putem împiedeca sinuciderile. Cel mult, un sentiment creştinesc ne îndeamnă să vărsăm o lacrimă pe acele morminte pe cari nu le-am dorit.

Dar să nu stăruim în naivităţi. A te hrăni cu o iluzie nu e o greşală. A persista în ea, după ce te-ai convins că e deşartă, e, însă, o prostie. Şi noi prostii nu facem. De aceia să trecem mai curând la d. Iunian... „cel adevărat" şi la penibilul său gest recent de pălmuire a sufletului românesc.

D. Iunian a vorbit Duminică la Caracal. Am demascat şi înfierat în coloanele noastre, mulţi sabbăsgoimi, sute de cozi de topor odioase. Trebuie să constatăm, însă, că nimeni, în ţara aceasta, nici Honigmann ori Blumenfeld, nu s'a ridicat până la îndrăzneala d-lui Iunian, n'a sfidat, n'a pălmuit mai brutal, Românismul, ca... „marele oltean", ca... „dârzul pandur" dela Gorj. Am reprodus ieri un pasaj din cuvântarea d-lui Iunian; acel penibil capitol în care fostul ministru de justiţie ia o tristă apărare bestiei PETRE PETRESCU, mizerabilul ofensator al Patriarhului. Sunt însă mărturisiri cu mult mai grave şi mai oribile în discursul d-lui Iunian. Iată, să vi le înfăţişem:

„Recunoaştem — a spus d. Iunian — *că există o problemă evreiască, dar această problemă nu merită CARACTERIZAREA DE LUPTA NAŢIONALISTA.*

„Dacă scoatem pe evrei din consiliile de administraţie şi punem în locul lor pe naţionaliştii români, NU FOLOSIŢI DVS. In loc să fim supţi de evrei, VOM FI SUPŢI DE ROMANI.

„Va fi mai puţin dureros?

„In esenţă, naţionaliştii cer românizarea consiliilor de administraţie prin scoaterea evreilor şi INLOCUIREA ACESTORA PRIN DOMNIILE LOR.

„Prin reeducarea şi schimbarea întregului nostru sistem economic noi nu vom permite ca o mână de PROFITORI NAŢIONALIŞTI SA NE TERORIZEZE ŞI SA-ŞI FACA INTERESELE.

„Noi nu vom permite ca pe cal — contribuabilul român — să se pună alt călăreţ cu pinteni mai ascuţiţi, mai nesăţioşi şi mai brutali.

„Pentru îmbunătăţirea situaţiei ţării, ne trebue un parlament potrivit, liber ales, unde să se pună la probă cumpătenia politică şi simţimintele româneşti ale fiecăruia, iar din mijlocul acestui parlament să se formeze viitorul guvern.

„Din acest COLŢ OLTENESC, am venit să strig chemarea mea şi să lămuresc programul nostru şi JERTFA NOASTRA DESINTERESATA".

Aşa vorbeşte d. Iunian. Domnul acesta care îşi încheie — cum vedeţi — cuvântarea sa cu: „colţ oltenesc", cu „jertfă dezinteresată"! Vă mărturisesc că sunt aproape incapabil să strig toată indignarea mea, toată durerea pe care — ca un cuţit răsucit în carne — mi-o răscoleşte această cuvântare mizerabilă. Dacă ar fi vorbit aşa Kanalie Blumenfeld, nu ştiu câte palme i-aş fi tras, personal, nu ştiu cum aş fi asmuţit mai câinească toată revolta ţării asupra lui. Dar nu e Kanalie! E d. Gr. Iunian, marele patriot, la a cărui dragoste de ţară noi — idioţii — făceam apel, mai zilele trecute.

E, însă, ceva şi mai grav. Bine, bine, d. Iunian o fi ţinut să-şi încheie toate socotelile cu Românismul. Treaba d-sale! Dar nu înţeleg de ce s'o facă atât de puţin inteligent. Fiindcă vorbind astfel, d. Iunian ne dă vot de blam şi în acea mărturisită credinţă că d-sa e omul „inteligenţei scânteietoare" pe care o admiram Auziţi d-lor şi vă cruciţi! „De ce — spune d. Iunian — să-i scoatem pe jidani? Ca să-i punem pe Români"? Adică: „în loc să ne sugă evreii, să fim supţi de Români"? Măsuraţi, cine poate s'o facă, nu sufletul, ci inteligenţa aceluia care vorbeşte aşa! Păi bine, d-le Iunian, e cu putinţă un astfel de raţionament, la d-ta mai ales, care ai fost ministru al dreptăţii? Ori ce-ai avea d-ta de împărţit cu naţionaliştii Români şi oricât — hai să zicem! — ar fi de ticăloşi naţionaliştii aceştia, poate totuşi un Român cu mintea întreagă să spună: dacă e vorba să mă sugă cineva, prefer pe jidan, Românului? Dar unde trăeşti d-ta, d-le Iunian? In Palestina? Este extraordinar!

E de prisos, însă, orice cuvânt, în plus. Judece ţara cum va vrea acest gest de uluitoare inconştienţă! Eu vă mărturisesc, însă, că n'am simţit niciodată ca acum, mai multă silă şi mai adânc dispreţ, pentru cloaca aceasta infectă, care se chiamă încă VIAŢA PUBLICA A ROMANIEI.

Dr. ILIE RADULESCU

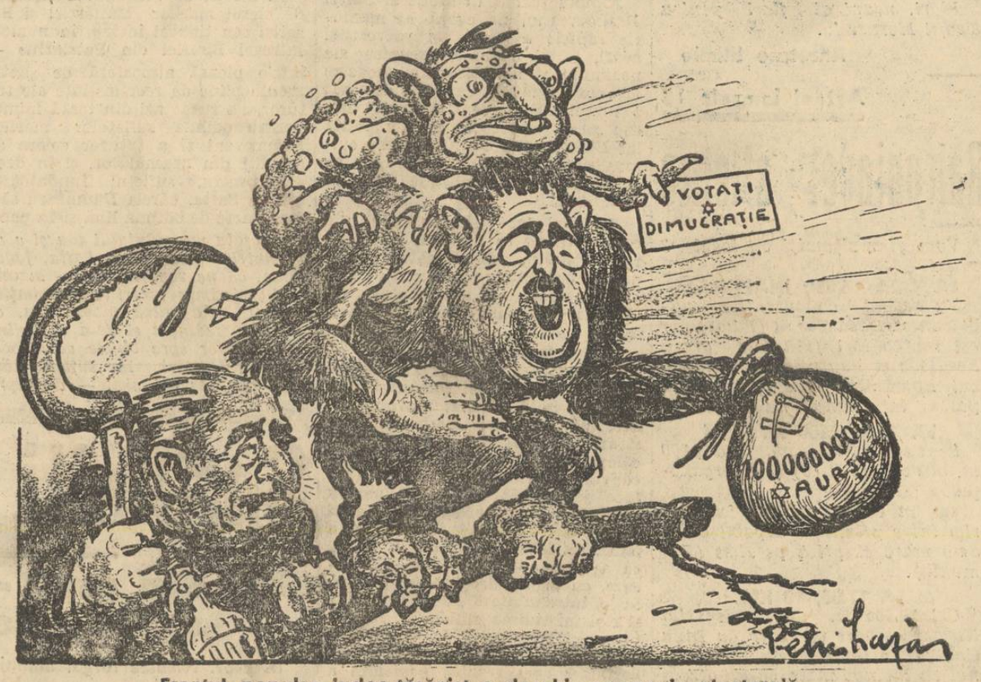

Frontul popular iudeo-jărănist a deschis campania electorală.

O vorbă pentru Auşnit

Colonelul Petrescu, potaia dela „Reşiţa", a reuşit, din nou, să actualizeze existenţa escrocului. Retras strategic în palatul său savant blindat, circulând pe stradă într'un automobil cu geamurile incasabile, ca să fie ferit de orice întâmplătoare manifestaţie de simpatie, Max Auşnit s'a căsnit totdeauna să se învălue în cea mai ermetică discreţie, prietenii au primit ordin să nu-i mai rostească numele, iar ziarele, cari se simţeau îndemnate să-i ridice imnuri, au primit cecul respectiv ca să-l treacă sub tăcere. Foarte rar, gazeta jidanului cu cazier Alfred Hefter, dintr'o explicabilă invidie, îndrăsneşte să publice fotografia banditului, răstignit între cei doi credincioşi prieteni ai săi: Virgil Madgearu şi Armand Călinescu, la un garden-party, printre cucoane despuiate

Colonelul Petrescu, printr'o regretabilă stângăcie, readuce în discuţie viaţa piratului roşu.

Max Auşnit este dictatorul industrial al României. Stăpân, în devălmăşie cu statul, la „Reşiţa",

Auşnit trage foloase imense din criminala inconştienţă a nemernicilor oameni politici pe cari-i plăteşte copios, ca să figureze într'un consiliu de administraţie fără nicio atribuţie. La adăpostul tarifului vamal, care-i creiază o situaţie de privilegiu, Max Auşnit, prin „Titan-Nadrag-Calan", dictează preţul fierului în întreaga ţară. Statul ţărănesc, pe care vrea să-l creieze levantinul Virgil Madgearu şi trista haimana dela Arsura, se aprovizionează cu sape, târnăcoape, pluguri, grape şi coase dela Auşnit. Aventurierul cu epiderma ciupită de vărsat călăreşte pe grămezile ale de aur, fără să clipească din ochii săi mici de idiot, când spre apartamentele sale decorate oriental, ca în duioasele basme de altă dată, se suie vaierul mulţimilor jefuite sau când la uşile sale bate revolta, cuminte încă, a unui neam, care nu-şi merită norocul.

Nimic nu poate urni nervii hoitului din bulevardul Lascar Catargiu. Auşnit se simte puternic. Auşnit e foarte puternic. Ca să fie în regulă cu circumcisia, Auşnit a trecut la catolicism. N'a vrut să primească botezul integral, prin scufundarea în cristelniţă, s'a lăsat puţin stropit de un popă oarecare fără barbă — şi-atâta tot. Iar la cununie, lângă lămâita crudă a unei romance de vânzare — care voia să facă plaje la Florida — Max Auşnit a venit însoţit de doi oameni politici, din două mari partide: Richard Franasovici şi Virgil Madgearu, un sârb şi un armean. Păzit cu străşnicie de atâtea notorii protecţii, Max Auşnit nu se teme de nimic. Iar când dudue pe undeva rumoarea unei indignări, Auşnit scoate din sertar carnetul de cecuri.

Din banii furaţi săracei româneşti Auşnit subvenţionează mişcările de stânga şi întreţine imensa puzderie de puşlamale din presa de destrămare naţională. Cu banii săracei româneşti Auşnit a deslănţuit uriaşul val de corupţie din ţară şi din buzunarele sale dolofane curg milioanele desfrâului politic.

Privesc acum peste aceste rânduri, pe cari eu le scriu cu sângele care mi se urcă năvalnic în umerii obrazilor şi o nesfârşită tristeţă se aşterne peste hârtia din faţă. Max Auşnit e inatacabil. Ni l-a dăruit fatalitatea, ca să ne pălmuiască indolenţa, un neşter tragic al predestinării ni l-a trimis ca să ne umilească orgoliul şi să ne calce sub călcâie mândria. In România Auşnit e instituţie fundamentală. Cuvintele noastre nu fac altceva decât să constate o durere, care însă nu se mai poate stinge niciodată. Vom continua să trăim la umbra miliardarului, slugi netrebnice ale unui cnut de foc...

Max Auşnit e jidan. Max Auşnit, catolic şi cetăţean român, serveşte idealurile judaice. Jidanii alcătuesc o naţie: cu tendinţele ei semite. Max Auşnit, crescut în legea rabinilor, educat în sinagogă şi îndrumat de doctorii lui Moise, este o admirabilă unealtă în slujba acestor tendinţe. Dobitocii cred altfel. Trădătorii elogiază patriotismul piratului. Cozile de topor îi execută poruncile. Iar neamul românesc, adâncit în resemnare, stă cu braţele încrucişate.

Să mai nădăjduim? Poate numai în legenda lui Ahasverus...

I. P. Prunden

Mihalache n'a răspuns!...

(MIHALACHE, invitat personal de „Porunca Vremii" să răspundă la „Referendum", — a răspuns... că nu poate să răspundă!).

Ce-ar fi vrut să ne răspundă MIHALACHE, — o ştim noi, —
Ne-ar fi spus că: „NICIODATA LUPUL NU MANANCA OI;
Că, de li s'a'nfipt cu dinţii, oilor, vreodată'n spate,
VINOVAT NU ESTE LUPUL, ci TOT ELE-S VINOVATE;
Că'n sfârşit, NUMAI CAND TURMA ŞI-AR FI PUS DIN LUPI CIOBANI,
Ar fi... TARE FERICITA şi-AR FI MIELII DOLOFANI!...

Dar cum ei ştia — PLUGARUL — că asemenea cuvinte
N'ar fi stat să-i le creadă decât cei ţicniţi la minte, —
Şi-a'nghiţit în el amarul; pumnul drept şi-l-a strâns,
Şi'njurând „Porunca Vremii", a tăcut şi... poate-a plâns!...
Făcând astfel, MIHALACHE, — vulpe cu găini la piept, —
Este'ntâia dată'n viaţă-ţi când ai fost şi tu'ntelept!...

RADU BARDA

Imperialismul nipon

de ST. IONESCU

Războiul din Extremul-Orient, care pare a fi printre cele mai sângeroase din cauza armelor de luptă atât de perfecţionate pe cari le aruncă japonezii, — în afară de aspectul lui pur militar şi diplomatic, deoarece ameninţă în mod serios pacea lumii, are şi un caracter, ca să zic aşa, intern, ce merită a fi subliniat. Iar acest caracter intern, despre care vrem să vorbim, se manifestă prin mistica naţionalismului japonez care vrea să sfărâme China, haotizată prin infiltraţia comunismului.

Japonia, deşi numără numai vre-o 80 milioane locuitori, a deslănţuit războiul de expansiune împotriva Chinei care are o populaţie cam de 400 milioane locuitori. Ceeace a determinat pe japonezi să se încumete să încerce prăbuşirea colosului chinez este, fără îndoială, starea de haos şi completa lipsă de autoritate care minează statul chinez, ameninţând chiar independenţa Chinei. Iar puterea lăuntrică a cărei tentacule au făcut ca Japonia să poarte acest război, este impresionanta disciplină naţionalistă de care sunt însufleţiţi niponii. Mistica aceasta a poporului japonez nu este numai o stare de spirit abstractă, ci ea este verificată de fapte. Japonia a ajuns, în ultimele cinci decenii, să fie o mare putere numai mulţumită politicii de intransigenţă naţionalistă pe care a trăit-o întotdeauna. Imperialismul japonez este rezultanta politică a acestei mistice naţionaliste care se traduce prin misiunea pe care şi-o asumă Japonia că o are de îndeplinit asupra tuturor popoarelor galbene din imensul continent asiatic. Japonia vrea să stăpânească popoarele Asiei nu numai pentrucă crede în superioritatea rasei sale dar şi pentru că socoteşte ca nenorocită influenţa „albilor" asupra „galbenilor". Deaceea actualul război chino-japonez trebue înţeles ca o nouă etapă a politicii imperialismului nipon. După ce şi-a anexat Manciuria mongolă, — creind între ea şi U. R. S. S. statul tampon Mandciuko, — Japonia urmăreşte azi anexarea Nordului Chinei şi exercitarea unei totale influenţe în viaţa economică şi politică a imperiului chinez fiindcă acesta este dominat, în ordinea economică, de către mărfurile europene, cari au găsit un admirabil debuşeu în Asia, — iar în ordinea politică, fiind sub influenţa comunismului. Or, totala subjugare a vieţii economice asiatice, Americei şi Europei ca şi instaurarea oficială a comunismului în viaţa statelor din acest continent, nu pot conveni, sub nici o formă, Japoniei. Dar nu numai atât. Japonia, după realizarea acestei etape, pe care aş numi-o terestre, are de realizat misiunea sa oceanică. Ea vrea să stăpânească şi să controleze toate mările şi oceanul care scaldă ţărmurile continentului galben, plin de bogăţii şi de mistere.

Spuneam că imperialismul nipon, cu manifestările lui pe cari le-am văzut, sunt o rezultantă a misticei naţionaliste sub cerul căreia trăeşte acest popor harnic şi care îşi iubeşte viaţa numai în măsura în care poate fi utilă Patriei. In adevăr, această mistică, acest imperialism care face, în momentul de faţă, să cutremure sufletele sutelor de milioane de chinezi, mai are un aspect. Cel economic. Să nu uităm că Japonia, în afară de agricultură, pe care o face pe o scară foarte redusă, din cauza pământului stâncos şi vulcanic pe care trăesc niponii, este o ţară în care preţul mânei de lucru este extrem de redus, aşa cum nu se poate concepe în Europa şi care are o industrie foarte bine utilată. Pieţele europene şi americane sunt în permanenţă ameninţate cu dumping-ul mărfurilor japoneze cari se vând cu un preţ ridicol. Dar şi acest imperialism economic este posibil tot numai prin disciplina naţionalistă. Pentrucă japonezul munceşte o zi întreagă numai pentru un blid de orez fiindcă el nu ştie altceva decât Partria! Aceasta este situaţia reală în această lume insulară care trăeşte ameninţată în permanenţă cu isbucnirea vulcanilor. Iar dincolo, peste întinsul nesfârşit al continentului asiatic, în faţa căruia

(Urmare în pagina V-a)

Dă-ţi talantul, d-le I. Mihalache!

Pe vremuri, prin 1909, d. prof. Iorga lansase o listă de subscripţie pentru „Fondul Cuza Vodă" la care toţi Românii, dela mic la mare, sărac sau bogat, şi-au dat obolul neprecupeţit. Era un omagiu pentru marele Domnitor care a închegat neamul românesc printr'o Unire indestructibilă.

Şi dădeau oamenii 5 parale, 10, 15 bani, unii 50 bani, iar înstăriţii şi oamenii cu suflet mare dela un leu în sus. Iar d. Ion Mihalache, învăţător-Topoloveni, a dat 5 lei din modesta leafă de 90 lei, împreună cu amicii săi din sat, cu Moloiu, cu Niţescu, cu Naie Radu şi Ion Petre, cu alde Burtan şi Miu, cu Achim, şi atâţi alţii cari au dat şi ei, câte un gologan, cum au putut.

Şi, d. învăţător, în elanul său mare şi-a dat aproape a douăzecea parte din salarul mic, numai fiindcă creştea la umbra culturii lui Neculai Iorga. Vălenii de Munte era pentru d-sa Mecca românismului, iar „Neamul Românesc" era foaia învăpăiată din care fâşneau flăcările naţionalismului. Şi antisemitul Ion Mihalache nu şi-a precupeţit punga de piele şi şi-a dat talantul său, ca să întărească bronzul liberatorului şi cruciferatorului Vodă Cuza. Admirăm eroismul de-acum 30 ani al d-lui învăţător!

Şi de-atunci, câte s'au schimbat! Războiu, întregirea neamului, partidul naţional-ţărănesc ce-a guvernat ţara de două ori, nenorocit, în jale şi ruşine. S'a schimbat şi d. învăţător? Da. Nu mai este entuziastul dascăl ce şi-a rupt pâinea dela gură pentru o statuă, nici viteazul ofiţer din tranşee, care a luptat la baionetă alături de Posadă, de Micu, şi de Achim şi de ceilalţi. Pentru fostul învăţător nu mai există nimic din trecutul său, nici din al ţării sale. Cultul eroicului pentru Iorga şi Vălenii de Munte, l-a schimbat în cult pentru Auşnit, Kaufmann, Armand et Comp... Tranşeea vitează şi însângerată a războiului şi făgăduelile date ţăranilor luptători s'au schimbat în admiraţie pentru internaţional-ţărănismul moscovit, alimentat de judeo-marxiştii sărindăreni şi canaliile francmasonice din hrubele criminale ale jidovilor atotputernici. Cooperativa şi rostul ei pe care înţelegea să-l desăvârşească micul admirator al lui Haret, vreodată, în această ţară, le-a schimbat pe băncile jidoveşti, pline cu capital înciumat, de care se leagă modestul învăţător, care nu se mai vrea normalistul de pe vremuri, ci un fel de ciocoiu ţărănist sau un fel de boier, căruia i-e scârbă de Moloiu şi de Nae Radu şi ceilalţi, îndrăgind pe toţi guşaţii şi dulăii maidanelor politice cu care se încârdăşeşte. N'am dreptate? Nu a evoluat în rău, d. învăţător din Topoloveni? Dacă nu spunem noi adevărul, pentru ce nu l-am văzut înscris pe cea dintâiu listă cu a 20-a parte din averea şi venitul său de astăzi, obol pentru Sfintele Altare dărâmate şi părăsite? Pentru ce nu mai recunoaşte trâmbiţa de foc a lui N. Iorga, care chiamă la luptă împotriva duşmanilor Bisericii pe toţi Românii laolaltă?

Pentru ce nu scoate din chimirul cu zimţi (pardon, din portefeuille-ul doldora cu bancnote) talanţii de altă dată şi să-i dea cu inimă bună, în faţa lui Dumnezeu şi a neamului întreg? Credem că nu se supără nimeni, nici jidovimea care-i gâdilă tălpile, nici degeneraţii care-l adulează ca pe-un Mesia al ţăranilor (era gata să fie şi al jidanilor)! Oare biserica înălţată sub auspiciile sale în Dobreşti nu valorează la fel cu aceiaşi biserică din Arsura peste care tronează argintul judaic? Este posibil oare ca să te închini Diavolului, când el încearcă să înalţe o mânăstire, sau să fie stareţ de schit? Categoric, nu.

Aceasta este pilda educativă şi imitativă pentru ţărănimea inconştientă, care încă se mai lasă înghiolditată din spate? Astfel se ajută Biserica neamului?

Ne-am mulţumi, domnule învăţător Ion Mihalache din Topoloveni, numai cu dinarul averii d-tale, nu cu talantul ce-l datorezi conştiinţei d-tale de ţăran şi român neaoş.

I. C. DIMITRIU

Camaşa de forţă

Declaraţiile d-lui Inculeţ

Un gazetar îl întreabă pe d. Ion Inculeţ:

— Când pleacă guvernul?

— „Păi... eu cred că în curând vom avea alt guvern...":

— „Cine-l va forma"?

— „De! Dacă va fi presidat de d. Ion Mihalache, va fi alcătuit de naţional-ţărănişti; iar dacă-l va prezida d. Vaida, va fi alcătuit din oameni politici de dreapta".

— „Dar dacă-l va presida d. Tătărescu"?

— „Adevărat, dom'le! S'ar putea să avem un guvern presidat de d. Tătărescu. Tii!... Şi eu credeam că guvernul pleacă".

Iată cum vorbeşte vicepreşedintele consiliului de miniştri.

Atacuri

D. Grigore Filipescu-Tantieme se înapoiază peste câteva zile din străinătate. Şi după cum ne informează prietenii d-sale, va publica o serie de atacuri la adresa naţional-ţărăniştilor.

De ce?

Pentrucă nu au fost în stare să formeze guvernul la 8 August, aşa cum a anunţat d-sa în „Epoca".

Pentru slava lui Avram Iancu

La 10 Septembrie 1872, s'a săvârşit din viaţa în care trăia ca un mort între vii, regele munţilor, Avram Iancu. După vrerea lui a fost îngropat la Ţebea, unde îşi înalţă vârful spre bolta cerească şi braţele ocrotitoare peste românism faimosul gorun al lui Horia, unul dintre marii căpitani ai neamului.

L-au prohodit la moarte 37 preoţi şi întreaga suflare românească din Ardeal, care a cunoscut pe rătăcitorul în strae ţărăneşti, ce ajunsese o umbră sărmană.

Anul revoluţiei ardelene a însângerat mult Transilvania, ce se sbătea între nestinsul dor de libertate şi cătuşele grele milenare maghiare. Sufla cu putere peste întreaga Europă un vânt de romantică libertate şi noroadele căutau să prindă aripi spre cerurile slobode. Şi în timp ce clopotele libertăţii sunau imnul răsvrătirii împotriva obidei şi a iobăgiei, în temniţele popoarelor se auzea zornăitul lanţurilor. Fraţii noştri din Transilvania îşi cereau şi ei dreptul la viaţă. Maghiarii cei *„inimoşi"* şi *„darnici"* cereau libertate pentru ei şi protestau împotrva jugului habsburgic, dar nu pomeneau nimic de *„nenorociţii Valahi"*, toleraţi în propria-le ţară, unde aveau drepturi istorice şi unde formau milioane de suflete sdrobite şi împietrite în suferinţă. Dreptatea dulăului din fabulă. Habsburgii simţiseră de mult întreaga perfidie ungurească şi curtea vieneză ştia suferinţa milenară a Românilor, coboritori din Romanii lui Traian-împăratul.

Şi dreptul la viaţă în Dacia fericită îl strigau şi preoţii şi dascălii şi toţi oameni răsăriţi ai neamului, cari păstrau neîntinate simţirile româneşti, schimbându-le pe jertfă.

Şi anul 1848 ne-a adus acea *Câmpie a Libertăţii* unde au ridicat cuvântul tare Şaguna şi Leményi, apoi Simeon Bărnuţiu, Gh. Bariţiu, Timoteiu Cipariu, Laurian, etc., înfierând cu vehemenţă mişelia ungurească. Dintre toţi, mai osebit, s'a ridicat acel titan al elocinţei, Simion Bărnuţiu, care a impus celor 40.000 Români prezenţi să fie una şi aceiaşi simţire şi să ceară ca Ardealul să fie de sine stătător şi numai al Românilor.

Ungurii nu se aşteptau la atâta energie, căci socoteau că pierduseră prin chinuirea milenară poporul stăpânitor de drept şi de fapt al Daciei. Şi hoardele lor sălbatice, ca şi cu o mie de ani în urmă, ucid, pustiesc, pârjolesc toate ţinuturile româneşti. Atunci Comitetul naţional românesc înalţă un impresionant apel către toţi feciorii Ardealului şi-i îndeamnă să purceadă la luptă. *„Destul au hrănit cu sudoarea lor liftele ungare, destul i-au apărat contra Turcilor, cu piepturile lor, le-au dat comandanţi ilustri şi regi mari, destulă suferinţă şi umpilare nedreaptă,* — suna strigarul apelului.

Şi avocatul moţ, Avram Iancu, şi-a lăsat legea din mână şi balanţa dreptăţii — căci pentru ele se ducea să înfrunte urgia maghiară, şi a luat tunul şi sabia să le mânuiască tot cu aceiaşi dibăcie. Şi românii coboritori din Corbea şi ciobanul Mioriţii, gătiţi în strae de sărbătoare plecau spre zorii unei zile mai bune pentru urmaşii lor. Zece mii de moţi au arătat aceleaşi calităţi de veacuri şi bătălia dela Mihalţ a silit pe unguri să se resemneze o clipă.

Cu buzele muşcate de pizmă, Kémény şi Varvary au înghiţit cupa amărăciunii înfrângerii.

Alipit de oştile habsburgice, Iancu n'a înţeles să-şi vândă sufletul, ci să-i dea pentru dreapta cauză românească. A respins decoraţia, dar a cerut răsplata pentru sângiuire.

Habsburgii l-au înşelat, şi de-aci începe suferinţa eroului, care şi-a pierdut mintea. Nu-şi ajunsese idealul şi doar căutase să moară pentru el.

Inebunit, cutreră munţii lui dragi, cântându-şi doina suferinţii din caval.

Ungurii îl prind, îl socot primejdios, îl închid.

El cânta înainte, cu ochii mari şi negri, sorbind vagul şi veşnicia.

Neobosită strajă a neamului, ilustru căpitan al primejdiei, întruchipează simbolul năzuinţei spre mai bine a neamului.

Jertfa lui sfântă a luminat în noaptea conştiinţei obrocite şi, mai ales astăzi, când visăm o Românie, cum a dorit-o el, mare, curată şi doar a noastră, se cade să-l cinstim printr'o pomenire sfântă.

DEM. G. IONESCU

SPORT

Flori pentru Teofil Moraru...

Presa sportivă „românească" (ghilimelele vor să arate aici prezența perciunilor inevitabili ai lui Goldemberg) se dă de două zile peste cap ca să demonstreze opiniei publice că la Belgrad echipa României a fost superioară și că numai un ghinion fantastic a împiedicat pe iluștrii noștri reprezentanți să câștige — și alte povești din aceste pe care le cunoaștem cu toții pentrucă fac parte din aceeaș melodie stupidă cântată de câteva ori pe an de presa semită, sinistru și fidel ecou al tuturor prostiilor și trădărilor federale.

Presa cu pistruí sau fără, care vrea să transforme noua înfrângere într'o performanță... meritorie, o face nu pentrucă e convinsă dar pentrucă așa e „politica" federației și pentrucă banii chiar când sunt veniți dela cluburile maghiare n'au nici un inconvenient de circulație pe piață.....

Adevărul este însă că „performanța" echipei celor 8 (citiți bine: OPT) este cât se poate de slabă, cu atât mai slabă, cu cât a fost „realizată" în fața celei mai modeste echipe iugoslave...

„Națională" sârbilor a jucat sub orice critică — iată singura explicație a diferenței minime de scor.

Altfel, în mod normal, echipa lui Teofil Maghiary Moraru, așa cum a jucat Luni la Belgrad cu un Raffinsky *imposibil (zădarnic am strigat în aceste coloane împotriva selecționării sale) cu un* Juhatz *exasperant, cu un* Baratky *sub mediocru, cu un* Dobay *infam și cu toți ceilalți prieteni de pustă și de țuică ai lui Costel în notă, trebuia, zic, în condițiuni normale, să piardă cu scorul cu care a pierdut (auzi: echipă națională!) la Timișoara în fața... Chinezului.*

Ar fi însă să pledăm în van.

Suntem convinși că înșiși făuritorii acestor rușinoase înfrângeri „realizate" pe spinarea prestigiului românesc, sunt și ei, insfârșit (pentrucă prostia deși e eternă și universală, are totuși din când în când, limite...) de acord cu noi că astăzi, în fața vânjoșilor și talentaților footballiști români — și exemple am putea da cu zecile! — fostele „vedete" au rămas simple primadone depreciate pe care presa cu urechi blegi zădarnic încearcă să le mai umfle cum își umflă cu oxigen mușchii imaginari nenorocitul „atlet" dela bâlciurile provinciale...

Cu toate acestea, d. Teofil Moraru, cunoscând o realitate care nu poate să fi scăpat nici unui om normal a preferat totuși să selecționeze o echipă vădit inferioară oricăreia din valoroasele noastre formații românești de club.

A preferat să-l selecționeze pe Raffinsky, pe Juhatz, pe Baratky, pe Schwartz, pe Bodola și bineînțeles pe Dobay, această imagine impresionantă, într'adevăr, a decadenței însăși pe care o trăește astăzi toate, dar absolut toate „vedetele" turanice, cari, în prăbușirea lor duc cu ele, la fund, întreaga tradiție falsă a „superiorității"

această imensă excrocherie oficială, stipendiată de bani și susținută de interesele complice ale presei jidovești.

D. Teofil Moraru a știut toate aceste lucruri.

A preferat totuși să insulte din nou obrazul sportiv al Țării...

D. Teofil Moraru a făcut-o pentrucă la fel cu ceilalți federali, s'a temut de o victorie internațională românească.

Așa cum s'a temut Costel în turneul Baltic. Așa cum s'au temut întotdeauna federalii...

Căci știți ce ar însemna aceasta: prăbușirea întregei a F. R. F. A-ului și SANCȚIONAREA... RETROSPECTIVA A TUTUROR RUȘINILOR DE PANA ACUM!...

D. Teofil Moraru a fost consecvent cu el însuși și cu toți ceilalți protectori federali ai footballului maghiar din România.

Sportivi români — nu-l înjurați pe d. Teofil Moraru și nu-l bombardați cu invective și cu sticle de limonadă când îi veți vedea silueta diformă pe arenele de sport!..

— Nu, dimpotrivă, primiți-l cu aplauze și flori.

Trebuie.

Flori, neapărat flori pentru Teofil Moraru!...

Anastase Iftimie

Astăzi la orele 15

A doua etapă a Balcaniadei atletice

Stadionul A. N. E. F. găzduește astăzi probele celei de a doua zile a Balcaniadei atletice. De unde abia speram într'o clasificare onorabilă, în urma strălucitei comportări de Duminică a atleților noștri, putem năzui acum la câștigarea Balcaniadei.

Astăzi se vor disputa probele:

LA ORELE 15,30: 200 M. PLAT

Alergarea pasionantă de 200 m. plat va fi o luptă îndârjită în care Grecii și ceilalți concurenți vor încerca să se reabiliteze de înfrângerea dela sută. Fără a avea însă șanse serioase. Noi vedem învingător final pe Iordache. Atletul nostru nostru e într'o formă cu adevărat „mare". E favorit.

LA 15,40: DISC STIL LIBER

Discul va reveni neîndoios lui Sillas unul din primii aruncători din lume.

Havaletz *amenințat de* Klent *va obține locul 2. Dr. Macian are șanse de-a se plasa între primii 5.*

LA 15,55: 400 M. GARDURI

La 400 m. garduri, învingătorul e cunoscut dinainte: e faimosul idol al Grecilor, Cristos Manticas. *Românii au puține speranțe în această alergare mai ales că iugoslavul* Bancsak *a alergat recent — se zice 15"6/10. Vom fi mulțumiți cu locul 3 sau 4.*

LA ORA 16,05: INALȚIMEA

Va reveni concurenților sudbalcanici. Dacă Turcii (Pulat) vor ești învingători față de grecii Lecatsas și Pantazis vor face jocul Românilor. O surpriză din partea lui Spaniol nu e exclusă

LA 16,20 1500 M. PLAT

Se va reedita lupta dela 800 m. între Gorsek (J) și Georgakopulos (Gr.).

Ia's în ce ne privește întrezărim între primii — capabil chiar de-o mare surpriză pe Kiss (România).

LA 17.05, 10 KM.

Cei 10.000 m. vor reveni lui Kiriakides care va lupta cu Dinu Cristea. In lipsa primului, Românul va învinge înaintea lui Krevs (J.).

LA 17,15, CIOCANUL

Grecul Dimitropulos își va adjudeca ciocanul. Pentru locurile următoare concurează în ordine Irfan (T), Biro (R) și Bakov (J).

STAFETA BALCANICA LA 18,05

Cei doi „oameni" ai Grecilor, Mantikas și Georgakopulos — vor încerca să învingă pe Români. Dacă se aleargă în formație Lăpușan, Nemeș, Iordache, Ghițescu învingem sigur. Altfel....

Succes, Venus!...

Astăseară, echipa campioană a României părăsește Capitala cu destinația Budapesta.

O luptă în care „negrii", singurii reprezentanți autentici ai footballului românesc (căci echipa care a jucat Luni la Belgrad nu reprezintă decât

chelia imbecilă a lui Costel Rădulescu sau abdomenul diform al lui Teofil Moraru) vor căuta, cu orice eforturi, să salte prestigiul unui sport atât de crunt compromis de indolența și incapacitatea federală.

Venus, campioana României, a învins acum două săptămâni pe Admira campioana Austriei, cucerind pentru footballul românesc cel mai strălucit galon sportiv al anului.

Venus va încerca la Budapesta să reprezinte din nou cu demnitate Țara noastră pe care de atâtea ori a cinstit-o prin mari și curate biruințî.

Invingători sau învinși suntem siguri că „vulturii negri" vor face să se vorbească despre noi cu respect și cu admirație.

Nu mai vorbim că o victorie a campionilor noștri asupra campionilor Ungariei ar însemna prima biruință OFICIALA a fotballului românesc asupra unei suzeranități maghiare care până acum ne-a îngenunchiat și aservit datorită tocmai „conducătorilor" noștri...

Venus — nu uita că reprezinți România!...

Turul Ungariei

Tudose a retrogradat!

Eri s'a disputat a patra etapă din turul ciclist al Ungariei pe distanța Budapesta-Keszthely.

Etapa a fost câștigată de polonezul Napierala.

Clasament:

1. Napierala (Polonia) 8 ore 18 m. 50 s.
2. Strakaty (Austria).
3. Wasiliewsky (Polonia).
4. Szallay (Ungaria).
5. Höffner (Austria).

TUDOSE, a sosit al 11 la o diferență de 5 minute de primul clasat.

CLASAMENT GENERAL

1. Strakaty (Austria) 28 ore 29 m. 22 s.
2. Napierala.
3. Wasiliewsky.

Tudose e clasat al zecelea, cu 28 ore 34 m. 33 s.

Pe națiuni conduce *Polonia* cu 85 ore 28 m. 43 s. urmată de *Ungaria*, 85 ore 34 m. 02 s., *Austria* 85 ore. 43 m. 10 s. și *România* 86 ore, 26 m. 01 s.

Azi, ultima etapă Keszthely — Budapesta.

ZI DE ZI

AMBIȚIA LUI CRUM...

Ionescu Crum, singurul atlet din Balcani care a reușit în ultimii ani săritura de 7,40 (performanță europeană) ne-a declarat că, restabilit de boala care l-a pus în imposibilitate să se antreneze, va reîncepe antrenamentul pentru a dobori în primăvară recordul calcanic al lui Lambrakis (7,15).

Convingerea noastră este că simpaticul Crum, *antrenat serios și perseverent îl poate depăși pe faimosul Lambrakis.*

Și i-o dorim din suflet.

Franco Română-Traian (Tighina) 3-1 (1-1)

Eri la Tighina, echipa brăileană Franco Română, învingătoarea de Duminică a Sportingului Chișinău cu 3-1, a disputat un match amical în compania echipei Traian din Tighina.

Brăilenii au reeditat rezultatul dela Chisinău, dispunând de adversari cu 3-1 (1-1).

CAPITOL ȘI ROXY

„Curierul din Londra"

Solemnitățile dela Mânăstirea Văratec

Inaugurarea monumentului Domniței Safta Brâncoveanu

Piatra-Neamț, 6 Sept. — Am fost primul ziar care am anunțat, în mod detaliat, venirea în jud. Neamț a I. P. S. S. Patriarh Miron Cristea pentru a lua parte la inaugurarea monumentului Domniței Safta Brâncoveanu, ridicat de către Eforia așezămintelor Brâncovenești în incinta m-rei Văratec, unde sus numita s'a retras la bătrânețe ajungând starițâ la acea mânăstire.

I. P. S. Sa a sosit la m-rea Văratec în ziua de 4 Septembrie cu un indescriptibil entuziasm.

SLUJBA RELIGIOASA

După un program dinainte stabilit s'au desfășurat ieri marile solemnități dela mânăstirea Văratec.

Dimineața s'a oficiat slujba religioasă la care au asistat I. P. S. Patriarh și I. P. S. Mitropolit Nicodem. După slujbă s'a oficiat un parastas pentru pomenirea Domniței Safta Brâncoveanu și a familiei de către însuși I. P .S. Patriarh și Mitropolit Nicodem, asistați fiind de un sobor compus din 15 preoți. Răspunsurile au fost date de bine organizatul cor al mânăstirii, condus de maica Antonia Borș. Apoi asistența cu întreg soborul, în frunte cu I. P. S. Patriarh, au mers la locul unde se află ridicat monumentul.

Cuvântarea I. P. S. Patriarh

La ora 11 I. P. S. Patriarh a tăiat eșarfa care ținea pânza în care era înfășurat monumentul, după care a purces la sfințirea lui. Apoi I. P. S. Patriarh a ținut următoarea cuvântare:

IUBIȚI CREDINCIOȘI.

„Chipul turnat în bronz al Saftei Brâncoveanu, ne evocă în memorie faptele atâtor aleși voevozi și boeri, fii și doamne, vrednice ale neamului și ale Bisericii noastre ortodoxe române, care au destinat o însemnată parte din avutul lor, sau tot ce au posedat, pentru sfânta lor Biserică și credință, pentru cultura națională și pentru atâtea așezăminte de folos obștesc, mai ales spitalicești.

„Sufletul lor adânc creștin, din care a țâșnit ca dintr'un izvor curat, cristalin, iubirea către aproapele și nobilul lor sentiment de a-și ajuta neamul, i-a îndemnat și hotărît la asemenea mărețe înfăptuiri.

„Safta Brâncoveanu și soțul ei, Banul Grigore Brâncoveanu, aparțineau acelei familii românești, din care au ieșit cei mai mari mucenici ai credinței moștenite dela strămoși. Ei, deci nu puteau să fie călăuziți în viață, decât de aceleași convingeri și de pilda dată de a face jertfe cât mai mari pentru credință și binele Neamului. Astfel Banul Grigore, încă înainte de a muri, s'a înțeles cu soția sa Safta, ca averea, ce-i va hărăzi-o dealtcum, cu deplin drept de dispunere, să o întrebuințeze „pentru căutarea și mântuirea sufletului, făcând pomeniri folositoare de suflet, împărțind milă, hărăzind danii cu îndestulare spre veșnică pomenire a d-lor și a părinților d-lor".

SPITALUL BRANCOVENESC

„Iar Safta precum însăși orânduește în diata ei — cu mare dorință și râvnă creștinească și cu prisos a împlinit — după moartea soțului — creștinescul lor gând comun, încă în viață fiind. A cumpărat anume locurile azi atât de frumoase și de valoare lângă Biserica-citorie a domniței Bălașa Brâncoveanu și a zidit acolo spitalul Brâncovenesc, pe care l-a înzestrat din belșug cu moșii, bălți, vii și acareturi, din care să se acopere, zice-se, „cheltuelile ce pururea urmează a se face pentru cea în toată vremea căutarea bolnavilor, de ori ce treaptă vor fi!

— De către doctori și cu doctorii și cu toate cele de odihnă, ca să aducă mulțumită lui Dumnezeu".

„Ce cuvinte evanghelice, ce pildă strălucită pentru urmași, ce patriotism documentat cu fapta și ce suflet nobil pe care îl vedem azi în o aureolă cu atât mai aurie și mai strălucitoare, cu cât, de toate aceste bunuri, Safta s'a desbrăcat încă în viață după pilda tânărului din Evanghelie, care a întrebat pe Iisus ce să facă, ca să fie mai desăvârșit decât alții, și îmbrăcându-și trupul în o simplă rasă de călugăriță și sufletul în smerenia unei vieți monahale, s'a retras în această sfântă mânăstire Văratec, unde acum își doarme odihna de veci.

CARACTERUL ORTODOX AL „AȘEZAMINTELOR BRANCOVENEȘTI"

„In testamentul ei, Safta a unificat, sub cârmuirea unei singure epitropii atât spitalul cât și Biserica Bălașa, care a fost restaurată și înfrumusețată de Banul Grigore, cât și azilul de *bătrâne sărace*, pe care l-a clădit numitul Ban: toate sub numirea unitară de „Așezămintele Brâncovenești".

Acestora le-a dat un caracter nu numai creștinesc, ci și ortodox prin dispoziția ei testamentară, care încredințează *„pentru totdeauna"* dignitatea de Efor supraveghetor „celui depe vremuri Mitropolit al Țării, care — cere ea — ca un părinte obștesc va priveghea totdeauna cu dorință și cu râvnă creștinească pentru această așezare, întocmită pentru folosul obștii".

„Mitropolitul Țării" — Eforul de azi, — acum Patriarhul Țării întregite, însoțit de Mitropolitul locului, de clerul marilor Mânăstiri și Biserici din ținutul întreg, în numele întregei Biserici din Patriarhie — într'o pioasă atmosferă de sentimente pline de recunoștințe ale tuturor, s'a rugat azi din toată inima, pentru odihna sufletelor marilor Brâncoveni și a tuturor celora adormiți din neamul lor, și în deosebi pentru, sufletul fundatoarei ctitora Safta, căreia Dumnezeu să-i facă parte de odihnă lină și în pace.

„In fața mormântului tău și a osemintelor tale maică Safta, făgăduim, că ne vom osteni, — în cele mai grele împrejurări și mai simțite lipsuri — a salva moștenirea, ce ne-ai încredințat și de-a o susține și pe viitor spre binele celor bolnavi și nevoiași. Iar sufletul tău, care plutește azi aici, — deasupra noastră — îl implorăm, ca împreună cu noi să se roage milostivului și a-toate-iertătorului Părinte din ceruri: să ne aplice celor ce ne-au luat, nu nouă ci bolnavilor și săracilor — mijloacele de vindecare, de însănătoșire și de mântuire, absolut necesare, cuvintele din testamentul tău, unde ceri, ca „cel ce va înstrăina vreuna din aceste moșii, să fie depărtat de fața lui Hristos și socotit în veci de hrăpitor celor sfinte".

NADEJDE IN VREMURILE NOUI

„Astfel nădăjduim sus și tare că, vremurile noi care arată Sfintei noastre Biserici o specială atenție și multă bunăvoință dovedită cu fapte, vor îndrepta răul; și din efectele de 1.300.000.000 lei destinate de Majestatea Sa Regele și de guvernul Său, tocmai pentru rectificarea acestor exproprieri și strâmtorări spitalicești, va primi o parte cuvenită de dreptate și de salvare și spitalul tău, o ctitoră Safto, ca osemintele tale să se odihnească lin în această criptă, iar sufletul tău acolo — în împărăția Cerurilor — să fie liniștit, că, creștineasca ta ctitorie își va continua, în duhul nobilului tău gând — samariteana sa misiune și în viitor și în vecii vecilor. Amin".

Au vorbit apoi d-nii: prefect IVAȘCU și prințul CONST. BASARAB-BRANCOVEANU, după care invitații au servit o masă comună la stărețiia mânăstirei, unde a luat cuvântul I. P. S. mitropolit, toastând pentru M. S. Regele Carol II-lea, Melhisedec Dumitriu, starețul mânăstirei Neamțului, mitropolit Nicodem și d. prefect Ivașcu.

După aceasta I. P. S. Patriarh a dat binecuvântarea și însoțit de un convoi de mașini a plecat la Piatra-Neamț, unde a fost primit cu mare entuziasm de către orășeni. Apoi a plecat spre București.

I. P. S. S. Patriarhul Miron, rostindu-și cuvântarea

Sprijiniți altarele lui Hristos!

Dați din mult-puținul vostru pentru descătușarea Bisericii din ghiarele jidanilor

D. prof. Nicolae Iorga, mâhnit și revoltat de jalea în care se zbate Sfânta Biserică Udrican, a chemat țara să-și apere și ajute Sfânta ei Biserică. „Porunca Vremii", îmbrățișând călduros apelul d-lui prof. Iorga, a deschis o listă de subscripție, adresată exclusiv sufletului românesc și creștin, chemându-l să-și dea dania pentru sfintele Altare ale lui Hristos.

Toate sumele subscrise se vor strânge într'un „FOND NAȚIONAL PENTRU APARAREA BISERICEI STRABUNE", la dispoziția marelui nostru Nicolae Iorga, care, împreună cu I. P. S. Patriarh, va avea să hotărască destinația ce i se va da.

Subscripția se deschide, pentru a se reface clădirea și pictura sfintei Biserici Udrican, asfixiată de intolerata ghetto-ului Văcărești, din Capitală. Subscripțiile însă, în acest fond de apărare creștină, se vor permanentiza chiar după acoperirea cheltuielilor cerute de refacerea Bisericii Udrican, ele urmând să aline durerile tuturor lăcașurilor străbunei noastre credințe, mai ales a acelora cari au o însemnătate istorică.

Așteptăm cu nădejde dania Țării, pentru strălucirea sfintei ei Biserici.

Soldul zilei (a XXIV-a) precedente Lei 87.756

Maria M. Ionescu, București	200 „
Gulpe Teodor, București	50 „
Prof univ. C. I. Budeanu, București	500 „
Maria Prof. C. Gabrielescu, București	200 „
Șerban Gabrielescu, București	100 „
Aristița Gabrielescu, București	100 „
Elena Gabrielescu, București	100 „
D. P. Frangopol, Carmen-Sylva	100 „
Colecția Parohiei Sf. Dumitru, Adjud-Putna, prin Pr. Protoiereu Lazăr Chiriac	1.000 „
Nicolae A. Georgescu Hârșova	500 „
P. Fulorea, Constanța	100 „
M. Serghiad, Cesleni-Romanați	100 „
Pr. Ioan I. Costăchescu, Scornicești-Olt	100 „
Col. Radu Traian, Sibiu	400 „
Col. Tr. Frunzescu, Ismail	100 „
Ioan Vlad, Deta	50 „
Ciupe Gheorghe, Clinga	50 „
Ioan Biorș, Gataia	50 „
Boantă Gh., Satchinez	30 „
Stoicoriciu Gh., Lipova	40 „
Nereșan Martin, Buziaș	50 „
Buda Emil, Giuloăz	50 „
Juncu Const.	60 „
Ardeleanu Petre, Jimbolia	60 „
Total lei	**91.846**

*

Mult stimate d-le director,

După colecta pe care am făcut-o în ziua de 20 August, în sumă de lei 3419, la Biserica din Băile Herculane și pe care ați binevoit a o publica în „Porunca Vremii", nr. 842 din 30 August c., am mai încercat încă una, cu alte două liste, tot la Biserică și la sanatoriul militar din localitate. Din această nouă colectă — la care am fost încurajat de către d-nii dr. Glorie Ionescu și maior medic Tănăsescu — s'a realizat modesta sumă de lei 2220, sumă pe care o trimit pentru „Fondul de apărare al Sfintei noastre Biserici".

Am întreprins această acțiune sfântă, cu care nu caut să mă laud, numai pentrucă îmi dau seama de marele pericol ce ne paște dacă nu ne vom întoarce către Dumnezeu.

Dacă un fiu al lui Izrael ar cere numai cu jumătate de gură, să colecteze pentru o sinagogă, sunt sigur că într'o singură săptămână s'ar strânge, nu mii, nici sute de mii, ci zeci de milioane de lei.

Rog pe milostivul Dumnezeu să insufle în mintea miniștrilor noștri de azi gândul ca din fondurile de miliarde de care dispun, să dea cât de puțin și pentru Sf. noastră Biserică.

Cu mare satisfacție sufletească am citit în „Porunca Vremii", despre gestul pe care d. impiegat Radu Chirovici, dela Ad-ția financiară Odorheiu — tată a trei copii — l-a făcut, sacrificând din leafa lui de mizerie 80 de lei, salariul pe o zi, pentru întărirea Altarelor lui Christos.

Ar fi de dorit, ca acest exemplu să fie urmat de către toți preoții și funcționarii români, de către toți cei ce primesc salarii de la 10 și 20 de mii de lei în sus și de către toți marii noștri capitaliști.

Eu invoc binecuvântarea lui D-zeu asupra tuturor acelor Români, cari doresc reînvierea Bisericii noastre ortodoxe prin ridicarea focarelor de credință străbună, care sunt Sfintele Altare.

Rog apoi pe milostivul Dumnezeu, ca dv., d-le Director, să vă menție aceiași putere de muncă și de inițiativă, pentru binele Neamului acestuia, prelungindu-vă viața — cu sănătate — până la adânci bătrânețe.

Cu deosebită stimă

Preot V. Temeșanu

Movilița-Ilfov

*

NOTA REDACȚIEI. Nu știm cum am putea sublinia mai călduros gestul inimos al S. S. Preotul V. Temeșanu, toată însuflețirea Sa pentru apărarea Bisericii.

Deși nu era în parohia Sa, ci plecat să se odihnească într'o stațiune climatericâ — Băile Herculane — Sf. Sa Preotul Temeșanu a lăsat deoparte odihna și cu toate piedicile pe cari le-a întâlnit, s'a străduit și a realizat o colectă de aproape 6000 lei.

Deși nu suntem noi cei îndreptățiți să-i mulțumim, îi aducem totuși omagiul nostru și am fi fericiți dacă gestul inimos al Sf. Sale ar găsi cât mai mulți inițiatori.

Să trăești și să-ți ajute Dumnezeu, Părinte Temeșanu!

Aspecte, Insigne, Comentarii

Teodor Al. Munteanu — se va dovedi după apariția volumului său „VIORI DE LUT" — că este unul din cele mai puternice talente poetice ale tinerei generații.

Deocamdată se găsește — cum se spune — în frigurile facerii: cartea, care se află sub tipar la „BUCOVINA", e tot ce îl preocupă acum, iar scrupulozitatea pe care d. prof. Toroțiu o pune în prezentarea grafică a volumului, îl pune în contact cu lucruri mai concrete decât cizelarea unei strofe sau a unui vers.

Cu o perfectă regularitate

— care nu e singurul lucru îmbucurător pe care îl aduce — apare revista „CERUL NOSTRU".

Ultimul număr (20) comentează eșecul francez în cursa Istres-Damasc-Paris și bluff-ul înarmării aeriene sovietice.

Valentin Popescu continuă amintirile din activitatea de planorist: Așa am învățat să sbor.

Informații și comentarii de actualitate.

Aviația tineretului, ca și în celelalte numere, mult prețuită.

D. prof. Radu Gyr

— a făcut să apară în colaborare cu d-nii I. Gabrea și I. Andreescu un abecedar de toată frumusețea. Ilustrațiile pictorului Dem. și textul bine întocmit fac din el cea mai potrivită carte pentru micii școlari.

„Foaia poporului român"

— revista de cultură a românilor din Banatul jugoslav, continuă, în n-rul ultim, publicarea romanului „In Poiana Fetei" de d. prof. N. Tomiciu. In restul numărului, interesante știri locale și vești din toată lumea.

DE LA O ZI LA ALTA

TEATRU

CARABUȘ: Electro-Cărăbuș.
COMOEDIA: Om de încredere.
GRADINA MARCONI: Fustele dela minister.
GRADINA A. R. P. A.-COLOS. — Compania Toneanu: „Mătușica lui Don Juan.
TEATRUL NOU, direcția Natalița Pavelescu): „Raiul".
TEMPO: Apărarea are cuvântul.

CINEMA

ARO: Madame Bovary.
„Ispita" (Le Vandale) cu Edward Arnold, Frances Farmer și Joel Mac Crea.
CAPITOL: „Curierul din Londra".
FEMINA: Aj..tor!... Vin indienii, cu George O'Brien.
ROXY: „Curierul din Londra".
ARPA: „Curierul secret", jurnal și complectare.
TRIANON: „Cântecul iubirii" și jurnal Paramount.
FORUM: Nick gentlemen detectiv și Mongolia.
OMNIA: Oameni noi și Bozarubo.
CITY: Vladia Karascor și Chipuri uitate.
ELYSÉE: „Cântecul iubirii" și jurnal Paramount.
MARCONI: Sherlock Holmes și jurnal.
MODEL: Flacăra vieții și Stan și Bran în Scoțieni.
COTROCENI: Bărbații nu sunt zei și Minciuna.
FRANKLIN: închis pentru renovare.
TRIUMF (Griviței 335): Maria Stuart și Tigrul din Bengal.
DICHIU: Curierul de Sud și Picolino.
ORFEU: Casa cu o mie de lumânări și Curierul din California.
MILANO: Mizerabilii și Dormitorul fetelor.
VOLTA: Cuibul sinucigașilor și Tinerețea își cere dreptul.
AIDA: Grandoare și Swing.
DOAMNEI (fost Manon): Schipagiul și Malec răpit de gangsteri
PACHE: Contrabanda și Soția contra secretară.
LILLI: Ferma morții, și Spectacol de gală.
CENTRAL: Frontul invizibil și Miracolul mascat.
VOLGA: Nu mi-am ucis soțul, jurnal și complectare colorată.
ILEANA (Cală și terasă. Str. Avrig: Școala Bărbaților.
MARNA: Gondola cu himere.
ȘIC (Filantropia nr. 85): Distrugătorul și Cântecul iubirii.
DORY: Aur chinezesc și Camera neagră.
DARLY: A doua tinerețe și călătoria suspectă cu Conrad Weidt.
UNIC: Vasul Rozelor și Aventurierul.
DIANA: Contele de Monte Cristo.
FLORIDA: Poianjenul negru, Steaua norocului și completare colorată.
CARMEN SILVA (Kiseleff: Fica Rebelului și Iubește-mă.

RADIO

MIERCURI, 8 SEPTEMBRIE 1937

14.10. Radio jurnal: Ora. Mersul vremii. Știri interne și externe.
14.25: Continuarea concertului.
15.00. Ultimele știri.
19.00. Ora. Mersul vremii.
19.03. Concert de muzică variată (discuri).

UNIVERSITATEA RADIO

20.15. Actualități franceze de Ion Cantacuzino.
20.35. Muzică distractivă (discuri).

RADIO ROMÂNIA

21.35—22.30. Concert de muzică variată (discuri).

RADIO BUCUREȘTI

21.35. Muzică populară. Taraful Teodorescu (voce: Zavaldoc).

RADIO ROMÂNIA și RADIO BUCUREȘTI

22.30. Sport: Balcaniada Atletică: ziua II-a (înregistrări) Radio-jurnal.
23.00. Concert de noapte al Orchestrei Radio.
23.45. Jurnal pentru străinătate și rezultatele Balcaniadei Atletice ziua II-a în limba franceză și germană,
23.35. Ultimele știri.

JOI, 9 SEPTEMBRIE 1937

ORA DIMINEȚII (6.30—7.30)

6.30. Deschiderea emisiunii.
— Gimnastică ritmică.
— Radio-jurnal.
— Concert de dimineață (discuri).
— Sfaturi gospodărești și medicale.
7.30. Inchiderea emisiunii.
13.00. Ora. Culturale. Sport. Cota Dunării.
13.10. Concert de prânz. Muzică variată (discuri).
14.10. Radio jurnal. Ora. Mersul vremii. Bursa. Știri interne și externe.
14.25. Muzică distractivă (discuri).
15.00. Ultimele știri.
19.00. Ora. Mersul vremii.
19.03. Concert de muzică de dans. Jazzul Corologos.

UNIVERSITATEA RADIO

20.10. Semnificația unui jurnal intim, de N. Mihăescu.
20.30. Trio-havaian-Stasi Tombulis:
21.25. Valsuri de eri și de azi. Orchestra Radio.
22.30. Sport. Radio jurnal.
22.45. Concert de noapte. Orchestra Frații Dumitrescu, transmis dela restaurantul „Splendid Paro".
23.45. Jurnalul pentru străinătate în limba franceză și germană.
23.55. Ultimele știri.

RADIO EXPERIMENTAL I
RADIO EXPERIMENTAL II

21.00. Muzică clasică (discuri).
21.20. Informațiuni universitare.
21.30—22.30. Muzică românească și distractivă (discuri).

CAPITOL ȘI ROXY

„Curierul din Londra"

VIAȚA POLITICĂ

Referendum-ul „Poruncii"

Jidanii să fie trimiși peste graniță

— Numărul jidanilor pune în primejdie existența națională. Țara sub călcâiul lui Israel. Robia economică. Provocatorii desmățului moral. Să intervie Statul. Străinătatea nu se poate amesteca. —

252) — Răspunsul d-lui I. Agârbiceanu. —

Lucrarea mea *„Răbojul lui Sf. Petre"*, e tipărită înainte cu trei ani, dar e scrisă înainte cu zece ani. La pagina 166 a *Răbojului*, se pot citi următoarele:

„Două săptămâni Sf. Petre mai cutreeră orașele României. Cerceta cu grije gândurile numeroșilor fii ai lui Israel, cari umpleau aproape toate orașele dela miazănoapte ale Țării. Avusese de furcă cu părinții lor pe vremuri, când propovăduia Evanghelia pe pământ, și când ei cereau ca cei ce se încreștinează, să fie întâi tăiați împrejur.

DELA IERUSALIM LA ROMA

I-a găsit, pretutindenea, agitați ca pe vremuri, cu nările 'n vânt, mirosind chiliprul, îmbulzindu-se și cotindu-se, și cu aceleași sentimente față de împărăție.

Și-i găsi, pretutindenea, aprinși pentru democrație, neliniștiți ca de-o boală grea, fără leac, de gândul revoluției apropiate, și care, totuși, nu mai izbucnea.

Sfântul își aduse aminte cum era să-și piardă capul, petrecând în Ierusalim, de răul părinților lor. Da, din temniță, numai îngerul lui Dumnezeu îl mântuise, deslegându-i lanțurile, deschizându-i porțile. Și se gândi cu tristețe, că de răul lor n'a putut întemeia în țara făgăduintii, împărăția lui Dumnezeu pe pământ, ci a trebuit să vină între păgâni, la Roma, și să-și așeze în noul Behilan, scaunul puterii.

Oftă la gândul că neamul cel străvechiu, poporul din care a răsărit și el, a rămas până azi potrivnic oricărei organizații de Stat, — așa că nici Statul național din Palestina nu va putea lua ființă, nu va putea trăi, dintr'o slăbiciune congenitală.

IN PALESTINA

Cum îi era milă de rumânii dela Miazănoapte, Sfântul ar fi găsit o ușurare a sorții lor în plecarea unui număr dintre strănepoții săi în Palestina. Dar ce folos dacă Statul acela e numai pe hârtie!

Astfel, în cele două săptămâni cât a mai rămas în România, Sf. Petre a făcut încercări să-i potolească, să-i împrietenească cu Țara. A coborît în adunările lor cele tăinuite. De două ori era să-l înhațe Siguranța găsindu-l aici, gesticulând, ținând discursuri convingătoare. Văzu că vorbește'n zadar și că-și face dușmani din cine n'a vrut... Nu-i primeau învățătura nici acum, cum nu i-o primiră pe vremuri...

Și atunci Sfântul trase răbojul dela brâu și însemnă: „Urmașii lui Israil, cei ce sunt întru împrăștiere, prea s'au adunat în România. E nevoe, Doamne, să-i mai trimiți și prin alte țări, dacă vreai să se întărească țara asta nouă".

Jidanii nê copleșesc

Intr'un articol publicat în primăvară în *„Ofensiva Română"* din Cluj, ca răspuns la un articol apărut în *„Sfarmă Piatră"*, scris de d-l Papadima, care mă întreba:

„De ce taci părinte Agârbiceanu?" (în chestia antisemită) am răspuns aproape la toate întrebările pe cari le pune acum chestionarul din *„Porunca Vremii"*.

Deși, deci, credința și convingerea mea în problema evreiască în România sunt de mult lămurite, totuși la amabila dv. invitare, Domnule Director, voiu răspunde și la acest chestionar, după cum urmează.

INSTRAINAREA ȚARII

1. Din nenorocire există o problemă evreiască în România, și anume nu una care să fie discutată teoretic, ci care TREBUE REZOLVATA PRACTIC, FIINDCA EA CONSTITUE O PRIMEJDIE NAȚIONALA PENTRU NOI.

E de ajuns să cunoști orașele și târgușoarele din jumătatea nordică a Ardealului, din întreaga Bucovină, dela Bacău spre miazănoapte — toată Moldova — din întreaga Basarabie, pentru a înțelege imediat că problema evreiască există în România, și că n'am pus'o noi, ci ei cari s'au grămădit copleșitor ca număr în aceste nenorocite așezări.

Pentru un Român, cercetarea acestor orașe, târguri și târgușoare, e un chin sufletesc, o umilință grea și o durere sfâșietoare. Ai un covânșitor sentiment de rușine că în Țara ta poate exista o astfel de anomalie sângeroasă: înconjurate de sate românești, aceste așezări străine, — evreești în cel mai strâns înțeles al cuvântului.

In Maramureș au pătruns Evreii până și la sate, pe unele jidovindu-le aproape. Toate ulițele principale sunt în stăpânirea lor. In Moldova au pătruns până în creerii munților, până la Târgul-Neamț și Piatra Neamț. Intre brazii codrilor românești, bâjbâe siluete cu caftane și perciuni.

Cercetând în și mai multe târgușoare din aceste regiuni, te bolnăvești în toată regula de inimă rea.

Instinctul de conservare

Pentru un român nu e nevoe de nici o doctrină antisemită, de nici o propagandă, e prea de-ajuns să cunoască această grea nenorocire în care a căzut toată țara dela miazănoapte, pentru a fi antisemit. Antisemit, nu în înțelesul de-a avea porniri dușmănoase împotriva unui neam și unei credințe, ci de-a îndrepta o grea nenorocire ce a căzut asupra capului neamului tău.

Instinctul de conservare se deșteaptă în tine cu o putere elementară.

Și de aceea cred ca, pentru soluționarea problemei evreești în România, să fie obligat tot românul care face politică să cerceteze orașele și orășelele din jumătatea de Nord a Regatului român, și întreaga Basarabie.

Aceasta, pentru a cunoaște realitatea. Cunoscând-o, este imposibil să nu se trezească, îngrozit, în fie care, instinctul de conservare națională, garanția sigură și unică în lupta antisemită pe care va fi silit de conștiința lui să o sprijinească.

Pentru a înțelege și un străin, și de Țară și de Neam, că există la noi o acută și primejdioasă problemă evreiască, e de-ajuns să cunoască și ei rușinoasa realitate, — căci e mai mult decât umilitoare, — din Nordul Țării.

Chiar președintele Alianței Israelite universale, dacă ar veni la fața locului, ar trebui să ajungă antisemit față de ceea ce ar vedea în aceste regiuni.

Jidanii acaparatori

Există deci o problemă evreiască la noi, ridicată de ei nu de noi, prin numărul covârșitor cu care ne-au schimbat fața unei jumătăți de țări, și cu care au acaparat din mâinile românilor băștinași, comerțul, industria, finanțele, nu numai în orașele pomenite, ci din toate orașele țării, și prin ele din întreaga țară.

ROBIA ECONOMICA

2. Cum se înfățișează primejdia evreiască în domeniul material și cel spiritual în România?

In domeniul material primejdia evreiască este catastrofală pentru elementul românesc. Când intermediatorul câștigă cu o sută de procente mai mult decât producătorul, și când aproape toți intermediatorii dela noi sunt evrei, — nu mai e nevoe de nici o argumentare.

Statisticile publicate până acum dovedesc că industria țării, comerțul și capitalul din România sunt în 80% în mâna minoritarilor, în special a jidanilor. STAPANII ADEVARAȚI AI TARII SUNT, DECI, EI: PRIN CAPITAL, INDUSTRIE ȘI COMERȚ STAPANESC ORAȘELE ȘI DAU DIRECTIVELE ECONOMICE-FINANCIARE, — PRIN ELE ȘI PRIN INTERMEDIARI STAPANESC SATELE.

Populația băștinașe a României e robită și vlăguită: câștigul ce se realizează din munca românească merge în 80% în punga evreiască. Ei acaparează tot. Ei construesc, ei prosperează. In douăzeci de ani evreii au făcut averi formidabile în România. Incă două-trei decenii, și continuând așa, ne vor robi cu desăvârșire. Mersul înstăpânirii lor la noi e îngrozitor de accelerat.

DEZASTRUL MORAL

Primejdia în domeniul spiritual? Moral?

Cel puțin trei sferturi din afacerile veroase din România s'au dovedit a fi făcute de jidani, sau cu amestecul lor principal. Coruptia, în toate domeniile, e alimentată mai ales de ei. Ei sunt în 80 la sută agenții bolșevismului la noi, cum s'a dovedit în atâtea procese. Ei sprijinesc lățirea sectelor zise creștine în România. Ei simpatizează, în toate, cu minoritarii dela noi, mai ales cu Ungurii.

Element de descompunere, ei sunt contra autorității constituite, spirite anarhice, revoluționare. Prin presa și literatura lor nu au pus o cărămidă sănătoasă, — de când scriu în românește, — în templul culturii și al solidarității naționale.

Dau directive politice, culturale, „religioase", „naționale", românilor, cu cutezanța și îmbulzirea specifice rasei, — urmărind, bine înțeles, numai interesele lor.

De altfel, jidanii din România nu sunt o excepție. Așa sunt pretutindenea, la toate popoarele, în toate țările. Așa au fost și în Antichitate. Nici o țară, nici un popor, nici o cetate, nu a putut suporta vreodată un număr prea mare de jidani. Pentru secătuirea și robirea materială ce o aduceau elementului băștinaș, și pentru năzuința de-a ajunge conducătorii spirituali ai autohtonilor.

In toate vremile și în toate țările s'a pus problema evreiască, de câte ori acest element s'a așezat prea numeros într'o țară.

UNDE ESTE STATUL ?

Soluția problemei evreești nu poate fi decât o operă a Statului, dar el trebue constrâns de opinia publică să o soluționeze cât mai în grabă.

5. Antisemitismul îl înțelegem într'un singur chip: apărarea intereselor vitale ale neamului meu. Doctrină antisemită? Dar nu-i nevoe de ea: există fapte, realități, antisemite, și la noi, și în toată lumea.

6. In rezolvarea problemei evreești în România nu se poate amesteca nici un stat strein, câtă vreme suntem stat independent. Constituția proprie, care e legea de temelie a Românieі, **nu poate fi potrivnică realizărilor românești în România, și apărării sale etnice.**

7. Nu poate exista anume cămin pentru Evrei până la capătul veacurilor. Așa e destinul lor.

SA NE UNIM

8. Realizarea programului atât de firesc și necesar concretizat în **„România a Românilor"** impune solidarizarea tuturor românilor în cari vorbește conștiința națională într'o singură tabără. Cum? Dacă naționaliștii noștri nu ar avea tăria să se unească — fiind români cu toții — nu vor avea-o nici pe aceea de a soluționa problema evreiască. Și, atunci, vor veni alții care să le ia locul.

I. Agârbiceanu

*

ALTE ADEZIUNI

253. Ioan Popescu, Pietroșița; 254. Gh. Ioan, Sibiu; 255. Emil Mureșianu; 256. Gh. Marinciu, Giurgiu; 257. Ștefan I. Nicolaescu, ziarist, Târgoviște, calea Domnească, 273; 258. Ella Siepe, Craiova. 259. Marin Masoianu, funcț. public București, str. Semilunei Nr. 1. 260. N. Păunescu, Ploești, g-ral Dragalina, 135. 261. Onică St. contabil, Bistrița. 262. Dumitru Micu, impiegat, Drăgaicu-Buzău. 263. Const. Gh. Raiceanu, Monteoru-Buzău. 264. Titi Dragomirescu, funcț. com. Ploești. 265. Scripca Aristotel, agric. Iorgești-Storojinet. 266. Polixenia I. Danielescu, menajeră, Moreni. 267. Petre I. Dănciulescu, maestru sondor, Moreni. 268. Mărăcinescu I. București, Ionescu 27. 269 P. Căzacu, București Romană 208. 270 M. Pavelescu, Const. Drăgănescu, Sorin. 271. Comalu, str. Matei, București. 272. Alexandru Neagu, lucr. lăcătuș, S. T. B. 273. Cristache Negulescu, învățător, Bihor; 274. Dumitru Cornescu, ing., Craiova. 275. Alex. Voinescu, avocat, Oradea. 276. Scipione Voiculescu, funcționar, București. 277. Viorica Danciu, profesoară, Hotin. 278. Camelia Orășanu, profesoară. Soroca. 279. Veranian Voevidca, Cernăuți, Garnizoanei 11

Intrebările referendum-ului sunt următoarele:

1. Există o problemă, o primejdie jidănească în România?

2. Cum o vedeți dv.? Cum vi se înfățișează atât în domeniul material cât și în cel spiritual?

3. Primejdia jidănească este o invenție antisemită, ori o rațiă veche, o problemă istorică, dureroasă, care a frământat, și în trecut, conștiința românească?

4. Cum credeți că se poate înlătura această primejdie? Pe cale pașnică ori prin violență?

5. Vedeți în antisemitism o doctrină reprobabilă, ori o formă de manifestare a ideii naționale?

6. Se opune Constituția și ne împiedecă dreptul internațional și tratatele de pace să rezolvăm primejdia jidănească?

7. Implică eliminarea primejdiei jidovești obligația pentru noi de a ne preocupa să găsim aiurea, un cămin și o Patrie pentru jidanii emigranți din România?

8. Insfârșit, impune rezolvarea primejdiei jidovești o acțiune și un program comun grupărilor naționaliste?

Temeiurile antisemitismului

3. Deci nu-i nici o invenție antisemită primejdia evreiască la noi, ci o realitate sângeroasă. Ea a început odată cu sporirea numărului jidanilor în România, și a devenit de-odată amenințătoare și catastrofală prin încetățenirea în bloc, prin pătrunderea în țară a roiurilor de noui intruși cu ajutorul funcționarului român coruptibil, și prin intrarea în România, odată cu unirea, a evreimii din celelalte provincii, care acaparase acolo, de mai de mult, aproape toată puterea economică a ținutului.

Cum scăpăm de jidani ?

4. Soluția?

Am mai arătat și în alte articole că nu cred că vom putea ajunge vreodată să ne scăpăm de toți jidanii. Ei trăiesc și vor trăi împrăștiați în toată lumea, între toate popoarele, cum trăiesc și azi. Asupra lor este o proorocie care trebue să se împlinească: nu mai pot avea o țară, oricât le-ar îmbia-o marile puteri.

SA-I TRIMITEM LA URMA

Soluția nu poate fi **decât o repartizare justă** a evreimii în toată lumea. România trebue să rămână numai cu evreii pe care-i poate suporta, fără a ajunge în robia lor economică sau spirituală. Toți acei cari au intrat **pe tot teritoriul de azi** al României în cursul războiului mondial și după aceea, vor trebui trimiși la urma lor, anulându-li-se încetățenirile ilegale.

Față de cei rămași, cum nu se poate aștepta să-și schimbe firea câștigată prin specula de trei-patru mii de ani, și să ajungă elemente producătoare, Statul va trebui să ia măsuri.

DESROBIREA ECONOMICA

Sau să răscumpere dela ei toată industria pe care sunt stăpâni, sau să aplice în aceste industrii postulatul plasării elementului românesc în 80%, nu numai în munca productivă, ci și în conducere.

Oprirea, în viitor, a înființării ori cărei întreprinderi industriale dacă nu are cel puțin 75% capital românesc autohton, conducere și muncitorime română în același procent.

Creiarea, pretutindeni, de cooperative, de reuniuni de consum, și obligarea prin lege, subt pedeapsa în bani, a elementului românesc să nu mai cumpere dela negustori străini.

Urmărirea penală a românului care se împrumută dela bănci sau bancheri străini.

Impozite mari asupra averilor tuturor cetățenilor jidani.

SA SCRIE IN IDIȘ

In domeniul spiritual:

Fiecare minoritate etnică și religioasă nu numai să fie lăsată, ci obligată, să scrie în limba sa. Deci și evreii să facă ziaristică și literatură numai în limba lor, și sub numele lor adevărate, desființându-se legea pentru schimbarea numelui.

Toate acestea să se reglementeze prin lege.

MAINE:

Răspunsul P.S.S. Vartolomeiu, Episcopul Râmnicului, Noului Severin.

DUMINICĂ ÎN PAG. I-a:

Răspunsul d-lui George Cuza, profesor universitar, deputat, secretar general al partidului Național-Creștin.

D. Mihalache e convins
că nu vine la guvern

— Intre sfaturile d-lui Maniu și informațiile d-lui A. Călinescu —

De câteva zile nu se mai înregistrează nici o mișcare în partidul național-țărănesc, care se cufundă, par'că, în anonimat din dorința de a crea impresia că la mijloc e vorba de o abilitate politică.

Adevărul e, însă, că d. Ion Mihalache, care a avut prilejul să controleze personal la Sinaia anumite versiuni, e desilusionat.

D. ION MIHALACHE

Iar informațiile transmise mai zilele trecute de d. A. Călinescu l-au convins că toate cauzele pledează împotriva unui guvern național-țărănesc.

NICIO SPERANȚA

In posesia acestor informațiuni, d. Ion Mihalache crede că orice acțiune în vederea succesiunii este zădarnică. Mai cu seamă că formula noului cabinet, după cât se știe până acum, e definitivată și ea nu-i în favoarea partidului național-țărănesc.

D. Iuliu Maniu e nemulțumit însă de atitudinea conducerii centrale și susține că tactica adoptată poate fi pe placul d-lui Costăchescu — **care e de părere că puterea nu se obține prin șantaj și amenințări** — dar nu poate satisface partidul.

Fostul premier a trimis răspuns d-lui Mihalache, că dacă înțelege să se mențină în aceeaș rezervă și nu va face o diligență, VA RAMANE MULTA VREME IN OPOZIȚIE. Liberalii stau de patru ani la guvern din cauza partidelor, cari nu știu să organizeze lupta de răsturnare.

Se pare că sfaturile d-lui Maniu nu vor fi luate în considerație de d. Mihalache care, după cum am spus mai sus, e convins că orice va întreprinde e cu neputință să fie beneficiarul succesiunii.

Xenodulii practici

D. profesor N. Iorga publică în „Neamul Românesc" al cincilea articol cu titlul de mai sus:

„Venim la mizerabila categorie a xenodulilor practici.

„Ei sunt, uneori, adevărați oameni de afaceri pe cari nu-i interesează de unde vine capitalul.

„Sunt peste treizeci de ani de când, colaborator al ziarului l'Indépendance Roumaine, ceeace ar însemna și o „independență" economică și financiară, trimeteam un articol despre pericolele ce se ascund în capitalul care vine de aiurea. Arătam, firește, că el nu e numai un motor de întreprinderi, ci rezultatul unei sforțări naționale, că, astfel, el duce cu sine ceva, care nu poată să dispară, din energia națională care l-a creiat, că, dându-și seama ori ba, aceia cari-l aduc — și cari neapărat, îl și conduc — el e un instrument de cucerire, căci nimeni n'ar admite ca puterea ce vine dela dânsul, să fie întrebuințată pentru altceva decât pentru ce corespunde la originea și la natura sa inseși.

„Este și un front financiar, de o înaintare inceată, dar de o mecanică sigură, neîndurată, care așterne peste popoarele miloage care n'au fost în stare a face ca munca lor, bună ori rea, să devie capital, o putere care le adoarme pentru a le aservi materialul întâiu și a le degrada moral pe urmă, mânându-le astfel la dispariție.

„Articolul l-a primit Alexandru Rubin, asupra calității naționale a căruia nu insist și el a convins pe însuși Vintilă Brătianu că așa ceva nu se poate publica.

„Vintilă Brătianu a ajuns apoi a gândi altfel. Și vremea mi-a dat dreptate mie. S'au văzut în America exemple care pot învăța și înspăimânta pe oricine. Mexic, Nicaragua, Guatemala — fantome de State în care porunceste capitalistul din New-York, stârnind revoluții sau instalând dictatori. Și chiar în America de Sud indigenul sărac în coliba lui, trebuie să cumpere telefonul de care nu simte nevoie pentru că așa cere capitalistul străin înstăpânit pe ță'ră.

„Cine are însușiri ca om de afaceri, n'are a se robi cui îl câștigă și-l subjugă cu banul străin, ci datoria lui e de a contribui la crearea din energia românească bine condusă a capitalului care să ne reprezinte și să ne ajute pe noi".

POLITICE

Audiențe la Externe

IERI, d. Victor Antonescu, ministrul afacerilor străine, a primit în audiență pe d-nii: Sir Reginald Hoare, Ugo Sola, Fabricius și Avacumovici.

Comemorare

LA CAMPINA vor fi comemorați Duminică, într'un cadru festiv, N. Grigorescu și B. P. Hajdeu, dela a căror moarte s'au împlinit 30 de ani.

Inspecții

PENTRU a studia la fața locului nevoile fiecărei unități militare, d. general adjutant Paul Teodorescu, subsecretar de stat la ministerul apărării naționale, va face mai multe inspecții în țară în cursul acestei luni.

Conferință militară

D. GENERAL adjutant C. Ilasievici, ministrul apărării naționale, a presidat ieri o importantă conferință, la care au participat comandanții corpurilor de armată, directorii de servicii și șefii de stat major.

Comitet județean georgist

MARȚI, 14 Septembrie, e convocat în ședință comitetul județean al organizației liberal-georgiste din Vaslui, subt președinția d-lui profesor Valeriu Bulgariu.

Propagandă în Ilfov

ORGANIZAȚIA național-creștină din Ilfov a hotărît să viziteze județul cu începere de Duminică, 12 Septembrie.

Echipele de propagandă vor lucra sub conducerea d-lui C. C. Brătescu.

Avansările ofițerilor

AFLAM din cercurile ministerului apărării naționale, că locul de comandant al corpului II armată va fi completat după efectuarea manevrelor regale.

In ceeace privește avansarea ofițerilor, încă în cursul acestei luni d. ministru C. Ilasievici va supune Suveranului spre aprobare tablourile întocmite.

*

HAȘIȘTII au înaintat un memoriu d-lui Dinu Brătianu, prin care cer să se procedeze neintârziat la înlăturarea d-lui I. Niculescu-Dorobanțu din fruntea organizației de Ilfov, așa cum s'a hotărît într'o consfătuire ce a avut loc între șeful guvernului și șeful partidului.

Congresul partidului
național socialist

— Cuprinsul mesagiului d-lui Hitler. —

Cu prilejul congresului național-socialiștilor germani care se ține la Nuerenberg cancelarul Hitler a adresat poporului german o proclamație din care extragem pasagiile cele mai sugestive:

Când național-socialismul a început lupta sa istorică, a văzut îndată în ea o problemă hotărâtoare, deoarece nici victoriile cele mai tragice nu au pentru viața popoarelor însemnătatea îngrozitoare a crizelor de ordin intern. Când ordinea internă a unei comunități naționale este distrusă, ea cere deseori veacuri întregi înainte de a putea fi restabilită.

Actualmente criteriul societății este extrem de nelămurit. Bolșevismul se străduește astăzi mai mult decât oricând să întindă dezordinele în orient și în occident.

In termeni extrem de vehemenți, proclamația învinuește bolșevismul de a fi neglijat adevărata problemă socială și de a fi eliminat inteligențele cu adevărat naționale pentru a le înlocui prin „rasa de paraziți a evreilor".

Germania a rezolvat problema socială cea mai grea: astăzi nu mai există cu adevărat someuri în țara noastră. Dimpotrivă, în numeroase domenii ne lipsesc chiar lucrători specializați.

„De altfel am dus la bun sfârșit sarcini mai dificile decât acelea cuprinse în planul de patru ani și vă asigur, scumpii mei compatrioți, că această sarcină de sub conducerea generalului Goering va fi înfăptuită în timpul prevăzut.

„In economia noastră există doar o singură problemă care fără întrerupere ne inspiră de ani de zile cele mai grave îngrijorări: este problema dificultăților aprovizionării noastre cu produse alimentare. Spațiul vital al Germaniei lipsit de colonii este prea mic pentru a garanta o hrană durabilă, sigură și fără turburări pentru poporul nostru.

Iată de ce, revendicarea unui domeniu colonial aparținând Reichului este justificată, iar atitudinea celorlalte puteri față de această revendicare este pur și simplu de neînțeles.

ROMANI ȘI ROMANCE:

Pentru România de mâine a Românilor: nici un ac dela jidani !

Proclamația trece apoi la politica externă.

„In jurul nostru, declară Fuehrerul cancelar, lumea este plină de strigăte de războiu. Ingrijorarea turbură popoarele, iar unele sunt sguduite de revoluții.

„După un groaznic războiu pierdut, după o rușinoasă revoluție, după cincisprezece ani de jaf și șantaj, Germania oferă astăzi imaginea forței, a unei mase strâns unite de energii, care, apărând patria, apără în acelaș timp pacea.

„Mai mult încă, astăzi Germania nu mai este izolată. Ea este unită prin legături de strânsă amiciție cu state puternice. Comunitatea naturală de interese dintre Germania național-socialistă și Italia fascistă s'a manifestat din ce în ce mai mult în ultimele luni ca element de securitate pentru Europa în fața nebuniei și haosului. In viitor nimeni nu va mai putea să nu țină seamă de această comunitate strânsă de voințe.

„Acordul nostru cu Japonia urmărește același scop: unirea tuturor forțelor pentru apărarea lumii civilizate de o agresiune, care se poate desfășura azi în Spania, mâine în răsărit, poimâine în altă parte. Nădăjduim că celelalte puteri vor înțelege semnul vremurilor și vor veni să întărească acest front al națiunii și al proteguirii păcii și civilizației noastre".

Proclamatia declară apoi că în domeniul higienei de rasă, Reichul național-socialist a îndeplinit cea mai mare revoluție.

„Unde putem vedea ființe mai frumoase decât în Germania? Intr'adevăr suntem în fața unei adevărate reînvieri a unei națiuni prin creiarea unui om nou".

D. Schacht va veni în Octombrie la București

ESTE VORBA ca în cursul lunii Octombrie, d. H. Schaht, guvernatorul Băncii Reichului, să sosească la București, unde va face unele demersuri pentru modificarea actualei convenții comerciale cu Germania.

Un tanc rusesc captur at de naționaliști la Santander.

ECONOMIE-ŞI-MUNCĂ NAŢIONALĂ

Conferinţa maritimă a Inţelegerii interbalcanice

Lucrările conferinţei au loc la ministerul comunicaţiilor

Membrii comitetului maritim al Inţelegerii Economice Balcanice, — care se întruneşte în fiecare an în câte una din capitalele statelor ce fac parte din această înţelegere spre a discuta chestiunile economice în legătură cu transporturile, — au ţinut ieri şedinţă la direcţiunea porturilor şi comunicaţiilor pe apă din ministerul lucrărilor publice.

Delegaţiunea română la această conferinţă e formată din d. ing. C. Mihalopol, subdirectorul general al direcţiei porturilor, ca preşedinte al delegaţiei, d-nii comandor Dragalina, av. Vasiliu din partea Serviciului maritim român şi Benzi, secretar.

Delegaţiunea greacă e formată din d-nii Skarpetis, căpitanul portului Pireu, care prezidează conferinţa în acest an ,— Cominos, Gratzos şi Cokinis.

Iugolsavia e reprezentată prin d-nii Striscevici şi Penovici.

Turcia prin d-nii Bulent Uşader, prim secretar al legaţiei turceşti din Bucureşti.

Lucrările conferinţei continuă zilnic la direcţia generală a porturilor şi comunicaţiilor pe apă.

Inspecţiile d-lui C. Sesceoreanu în jud. Lăpuşna

D. C. SESCEOREANU, consilier tehnic la ministerul agriculturii şi domeniilor a făcut eri următoarele declaraţii cu privire la cele constatate cu ocazia inspecţiilor din jud. Lăpuşna:

„Recolta de grâu e foarte bună atât calitatea cât şi cantitatea, dar ea ar fi putut fi şi mai bună dacă treeratul s'ar face cu batozele.

Am constatat însă că 90 la sută din grâu s'a treerat cu caii.

Voiu furniza acestor regiuni batoze de treerat, deoarece treerişul cu caii dă un grâu inferior calitativ, merge încet şi se întârzie treeratul din care cauză ploile produc pagube mari.

In ceeace priveşte porumbul, el va fi suficient atât pentru hrana populaţiei cât şi pentru hrana animalelor.

Dacă însă ploile vor continua, se poate ca să se întârzie coacerea.

In acest caz vom lua măsuri pentru uscarea lui.

Am constatat că micii agricultori sunt foarte harnici, dar le lipsesc inventarul agricol.

Şi ce e mai surprinzător, e că în toate regiunile pe unde am fost mi s'a cerut orice, numai unelte agricole nu, pe când aci mi s'a cerut numai unelte agricole.

D. Vuia, prefectul judeţului şi Camera de agricultură, au satisfăcut în limita posibiltăţilor aceste doleanţe.

Am constatat aci că prefectul şi-a dat seama că, cu o populaţie de 90 la sută agricolă, trebue să meargă către progresul agricol.

Am vizitat 40 gospodării agricole, la care există reproducători bovini, cabalini, porcini, şi ovini. Rezultatul acţiunei acesteia, l-am putut constata la expoziţia zootechnică dela Mereni.

La fiecare gospodărie comunală o staţiune de triare, selectoare şi maşini agricole, cari sunt puse la dispoziţia sătenilor, să muncească cu ele.

La fiştecare gospodărie comunală este câte un agronom, care conduce.

Tot traficul cu supuşii streini

O decizie senzaţională a ministerului muncii:

toate autorizaţiunile supuşilor streini vor fi revizuite

D-nii Cunescu, Missir şi Mănuilă să tragă consecinţele ! Mersul instrucţiei. Cine a fost citat la Parchet

Am arătat în reportagiul de eri că „panamaua" cu autorizaţiunile de şedere în ţară a supuşilor streini n'ar fi luat proporţiile vaste cu care se înfăţişează astăzi judecătorului de instrucţie dacă *„Wexler & C-nie" nu ar fi avut* concursul nelimitat al unor funcţionari din direcţia muncii, cari interesat sau nu (instrucţia va stabili acest detaliu) au înlesnit operaţiunile delictuoase ale traficanţilor.

Şi am mai subliniat că dacă se pune chestiunea cine poartă răspunderea stărei de lucru anormale dela direcţiunea muncii (serviciu important al ministerului muncii) în faţa titularului departamentului — care reprezintă organul superior executiv şi disciplinar — şi chestiunea răspunderii trebue să se pună cu cea mai mare grabă spre binele instituţiei şi prestigiul corpului administrativ, atunci d-nii *Mănuilă, Missir* şi ing. *Stavri Cunescu* nu pot fi excluşi.

SA TRAGA CONSECINŢELE!!

D-lor trebue să tragă cât mai e vreme toate consecinţele în urma gravelor fapte petrecute în serviciile conduse de dânşii. Cu atât mai vârtos cu cât, deşi traficanţii operează de aproape doi ani la ghişeurile serviciului migraţiunilor introducând mii de hârtii neregulate şi falsificate, d-lor nu s'au sesizat nici un moment de această stranie stare de lucruri, încurajând în felul acesta operaţiunile frauduloase ale traficanţilor şi creind în jurul ministerului muncii o atmosferă morală înăbuşitoare.

D-nii MANUILA, MISSIR şi ing. CUNESCU trebuiau să tragă consecinţele chiar din primele momente ale cercetărilor spre a dovedi două lucruri esenţiale: 1) că sunt oameni cari ştiu cevasăzică simţul răspunderii şi 2) că nu înţeleg să împieteze în nici un chip asupra mersului instrucţiei prin poziţiunile pe cari le ocupă în ministerul muncii.

Dar d-lor — spre regretul nostru şi spre surprinderea întregei opinii publice, n'au înţeles să facă gestul de înaltă decadenţă morală care se impunea.

Şi suntem informaţi că nici n'au să-l facă. Cu atât mai trist pentru d-lor. Intrucât până la urmă (şi faptul nu va putea întârzia prea mult) d. prof. I. Nistor, ministrul muncii, va fi nevoit să vină cu aspre măsuri disciplinare, pentru a limpezi — acum la sfârşit de guvernare — atmosfera sufocantă creiată în jurul departamentului său de traficanţii cu prelungirile de şedere în ţară a supuşilor streini.

REVIZUIREA AUTORIZAŢIUNILOR PE TRECUT

După primele cercetări şi descoperiri cari, după cum am arătat, au fost făcute de organele de Siguranţă, un raport confidenţial a fos înaintat d-lui ministru Nistor.

Se pare că anchetatorul a ajuns la concluzii atât de grave încât d. ministru Nistor a fost extrem de afectat de cele constatate.

Şi pentru a anihila criminala operă a firmei de import-export de supuşi streini Wexler & C-nie *a semnat o decizie prin cari toate autorizaţiunile de şedere în ţară a supuşilor streini date în intervalul 1 Ianuarie—1 Septembrie cor. să fie revizuite.*

O măsură bună, deşi cam tardivă, care va produce, desigur, noui şi senzaţionale revelaţiuni.

Intr'adevăr, revizuirea amănunţită a tuturor autorizaţiunilor supuşilor streini începând dela 1 Ianuarie a. c. va desvălui fapte noui, complicităţi scandaloase. Iar justiţia represivă nu va avea decât de câştigat prin identificarea şi sancţionarea tuturor făptaşilor şi complicilor mari şi mici amestecaţi în această desgustătoare afacere.

In legătură cu această salutară măsură a d-lui ministru Nistor, ne permitem să facem o suggestie şi anume ca în comisiunea ce se va întocmi ad-hoc pentru revizuirea autorizaţiunilor supuşilor streini, date în intervalul dela 1 Ianuarie—1 Septembrie a. c., să intre şi un domn magistrat. In urma desinteresării totale dovedite de unii funcţionari de carieră ai ministerului muncii în indeplinirea îndatoririlor profesionale, avem toate motivele să facem această propunere.

D. ministru Nistor nu va avea nimic de regretat dacă va accepta propunerea noastră. Ba, dimpotrivă.

INFORMATORII CHEMAŢI LA PARCHET

Şi acum două rânduri despre mersul cercetărilor la cabinetul de instrucţie.

D. prezident C. MITULESCU, titularul cab. IV instrucţie, după interogatoriul şi depunerea la Văcăreşti a lui Moritz Vexler, după desinderea cu rezultate atât de rodnice dela domiciliul acestuia, a citat pentru mâine la cabinet, sub titlul de informatori, pe d-nii deputat DRAGOMIR, deputat CRACIUN ŞERBANESCU, IANCULESCU, care se dădea tot deputat, MAREŞ, IORGULESCU, VLADESCU, şi alte feţe simandicoase.

Eminentul magistrat va avea să stabilească o serie de fapte şi complicităţi cari rees. cu evidenţă, din declaraţiile lui Moritz Vexler, care nu înţelege — în ruptul capului — să intre şingur la puşcărie.

Deaceea, noui şi senzaţionale arestări nu sunt excluse.

I. Muche

La Constanţa se construeşte o nouă gară pentru calea ferată

Preşedintele consiliului de administraţie cfr., general de divizie Mihail Ionescu, împreună cu d. ing. I. Macovei, directorul general cfr., au plecat la Constanţa pentru a examina, împreună cu edilii acestui municipiu, suprafaţa de teren pe care urmează să se construiască noua gară a Constanţei.

Actualul local al gării, construit însă din timpul concesiunei engleze a liniei Bucureşti-Constanţa, a devenit cu totul insuficient, ne mai corespunzând traficului şi nici desvoltării pe care a luat oraşul şi portul Constanţa încă dinaintea războiului pentru întregirea neamului.

In imediata apropiere a staţiei actuale, administraţia căilor ferate poseda mai înainte un teren vast aşezat în chiar mijlocul oraşului, la câţiva paşi de Piaţa Ovidiu.

Terenul a fost expropriat de primăria Constanţa care, pentru moment, l-a transformat, spre a nu rămâne neutilizat şi din consideraţiuni estetice, — într'un scuar bine întreţinut.

Conducătorii Regiei autonome a căilor ferate, urmează să găsească, împreună cu edilii Constanţei, soluţia ca acest teren să se reintoarcă în patrimoniul căilor ferate.

Se pare că edilii constănţeni invoacă anumite consideraţiuni ca acest teren să rămâe cu destinaţia actuală.

Tratativele dintre conducătorii căilor ferate şi d. Eremia Grigorescu, primarul Constanţei, urmăresc tocmai găsirea unei soluţii care să satisfacă ambele părţi.

Congresul corpului silvic inferior

In zilele de 12 şi 13 Sept. a. c., se va ţine în Bucureşti, sala Locomotiva din calea Griviţei No. 213, congresul general al corpului silvic inferior, la care vor participa reprezentanţii tuturor brigadierilor silvici şi pădurarilor, dela Casa Pădurilor, Regimul Silvic, Casa Şcoalelor, Domeniul Coroanei, Eforia Spitalelor Civile, etc.

Marea mişcare a foştilor luptători din zona frontului „Mărăşeşti"

Odobeşti, 7. — Foştii luptători, din zona frontului *„Mărăşeşti"*, de pe valea Milcovului, Putnei şi Şuşiţei, cari au găsit, înapoiaţi la căminuri, gospodăriile pustiite şi ale căror familii sub ocupaţie inamică au îndurat cele mai cumplite umilinţi şi apăsări, se văd după douăzeci de ani (cu toate sforţările făcute pentru refacere, prin contractarea de împrumuturi la bănci şi cămătari), într'o stare disperată. Despăgubiri de război nu li s'au dat nici până astăzi, deşi fac excepţia de a fi fost aşezaţi în cea mai periculoasă zonă de front. Sunt mulţi omişi dela împroprietărirea cu locuri de casă.

De curând s'a lansat de către un grup de foşti luptători, un apel de adunare, la care au participat aproape toţi foştii luptători din comunele : Odobeşti, Jariştea, Vârsătura, Broşteni, Vârtişcoiu, Păţeşti, Câmpineanca, Bolotesti şi Găgeşti, din glasul cărora se desprindeau desnădejdea şi amarul vieţii în care trăesc. In urma expunerii acestor dureri, s'a reorganizat societatea „MAGURA ODOBEŞTILOR", cu un comitet de foşti luptători destoinici, sub preşedinţia de onoare a d-lui avocat locot. rez. T. Petrescu şi, preşedinte activ N. Gh. Manolescu, cu însărcinarea de a face toate demersurile, intervenind pentru realizarea neîntârziată a doleanţelor lor.

O delegaţie compusă din d-nii locot. rez. T. Petrescu, N. Gh. Manolescu, Gh. Ivanciu, N. Busuioc, N. Petrică şi D. Marinoiu, s'a deplasat în comunele de mai sus, unde luptătorii, văduvele şi orfanii, fiind de faţă primarii respectivi şi învăţătorii, şi-au mărturisit tragica situaţie. S'a hotărît să se facă toate intervenţiile posibile pe lângă cei în drept. In ziua de 14 Sept. c. — Ziua Crucii — va avea loc în acest scop în Odobeşti o mare adunare a foştilor luptători din regiune, la care vor fi invitaţi delgaţii dela ministerul Apărării Naţionale, Frontul ostăşesc, Eforia I. O. V. şi foşti luptători, Federaţia F. L. şi preşedinţi de asociaţie, care vor lua cunoştinţă de cele ce îndură foştii luptători, din zona Mărăşeşti, la 20 de ani după unire.

FRATE ROMANE !

Fii patriot cu fapta !

Nu cumpăra nimic dela jidan!

Şi nu-ţi spurca sufletul, cu otrava maculaturii lui cuşăr : „Dimineaţa", „Lupta", „Adevărul", „Tempo", „Le Moment", „Informaţia", **etc., etc.**

Pentru direcţiunea Băilor Herculane

In serviciul direcţiunii băilor Herculane este angajat ca şofer un jidan ungurese cu numele MATHISITO GEZA, în timp ce atâţia şoferi români mor de foame.

Este ruşinos şi dureros că în Ţara noastră, după alarma dată de presa naţionalistă, primatul pâinii să-l aibe tot jidanii.

Cerem insistent direcţiunii Băilor Herculane, să dispună concedierea imediată a jidanului maghiarizat Mathiasito Geza şi în locul lui să fie angajat un şofer român.

Diverse

D. MIRCEA DURMA, secretar general la ministerul de finanţe, va pleca Joi la Paris, pentru fixarea condiţiilor impuse la scadenţa de 1 Septembrie a. c. a comenzilor din Franţa.

*

PARTICIPANŢII la congresul internaţional de antropologie şi arheologie preistorică au plecat Luni la Turnu-Severin.

Astăzi vor vizita Băile Herculane. Miercuri şi Joi vor vizita Constanţa, Vineri Cernăuţii, iar Sâmbătă şi Duminică Clujul, unde va avea loc şedinţa de închidere a congresului, după care oaspeţii streini vor părăsi ţara.

VINERI 10 Septembrie a. c. va avea loc solemnitatea inaugurării expoziţiei de trandafiri, organizată de Societatea naţională de horticultură.

Expoziţia se va deschide pe terenul Societăţii din faţa statuii I. C. Brătianu.

*

IN CAPITALA, s'au înregistrat eri : 15 cazuri de scarlatină, 2 de difterie, 19 de febră tifoidă, 5 de pojar, 1 de paralizie infantilă, 1 de dezinterie, 2 de meningită şi 2 de cărbune.

*

IN CURSUL anului viitor va fi complet terminată noua gară din Sinaia destinată deplasărilor Suveranului şi membrilor familiei regale.

*

ŞCOALA de pescărie, piscicultură şi marină din Giurgiu, a amânat deschiderea cursurilor pe ziua de 1 Octombrie a. c. Inscrierile pentru examenul de admitere în cl. I-a se primesc până la 25 Septembrie a. c. Intre 25-30 Septembrie are loc examinarea candidaţilor. Candidaţii cu 3 clase secundare sunt primiţi fără concurs. Şcoala are internat.

*

CONSILIUL superior al cartelurilor a întocmit un raport, care va fi prezentat zilele acestea d-lui Valeriu Pop, ministrul industriei şi comerţului, cu privire la preţul de cost al principalelor produse facturate, ce cad sub regimul legii de reglementare a cartelurilor.

*

„MONITORUL OFICIAL" de eri publică tabloul încadrărilor în funcţiuni făcute la ministerul muncii şi sănătăţii.

*

CENTRALA Reuniunilor de meseriaşi, comercianţi, industriaşi şi muncitori din România, organizează la Braşov, în ziua de Duminică 19 Sept. a. c. ora 11,30 dim., în sala festivă a Camerei de comerţ, o manifestaţie românească pentru sărbătorirea celor două societăţi de comercianţi şi meseriaşi români din Braşov.

Scumpetea materialelor de construcţie pe piaţa Severinului

T.-SEVERIN, 7. — In vara aceasta în afară de lipsa materialelor de construcţie, s'a remarcat şi o scumpete, care a depăşit cu peste 120 la sută.

Toate materialele, începând cu cimentul şi terminând cu lemnăria, deţinute în ţara aceasta de cele câteva sute de societăţi organizate în trusturi, sunt speculate într'un mod odios.

De 15 zile cimentul, care s'a vândut în ultimul timp cu 31.000 lei vagonul, nu se mai găseşte şi chiar dacă cineva are nevoe, nu poate să-l aibă decât dela Turda. In felul acesta vagonul costă cu 15.00 lei mai mult, faţă de cimentul adus dela Cernavodă.

In afară de ciment, ferul s'a scumpit dela 7,80 lei kgr. la 14,50 lei baza şi nu de puţine ori s'a plătit chiar cu 18 lei kgr.

Lemnăria care în 1936 se vindea cu 1.200 lei metru cub, astăzi se vinde cu 2800 lei, deci cu 120 la sută mai scump.

Faţă de această scumpete, făcută de trusturi în defavoarea celor 24.000 locuitori câţi are Severinul, autorităţile au datoria de a lua măsurile impuse de împrejurări, pentru ca specula cu materialele de construcţie să înceteze.

Succesul meseriaşilor români la Expoziţia dela Paris

Un grup de 200 meseriaşi, lucrători şi funcţionari particulari, membrii ai Uniunii Camerelor de muncă, au plecat la Paris pentru a vizita Expoziţia Internaţională.

Uniunea Camerelor de muncă a organizat această excursiune cu scopul de a da putinţă muncitorimii române să vadă şi să admire tot ce a făcut geniul creator al meşteşugarilor din lumea întreagă şi evoluţia meseriilor dealungul secolelor.

In pavilionul artisanatului au expus, după cum se ştie, produsele lor, meseriaşii din 14 state. România prin lucrările de artă expuse de meseriaşii români, s'a plasat în fruntea acestor state, stârnind admiraţia tuturor vizitatorilor.

Ministerul Muncii şi cel al Industriei şi Comerţului din Franţa au hotărît să acorde decoraţii şi distincţiuni expozanţilor români ale căror lucrări sunt de o reală valoare artistică.

Guvernul francez ţinând prin aceasta să răsplătească capacitatea meşteşugarului român.

ai sporturilor internaţionale. Intre alţii s'a remarcat prezenţa d-lor col. Berdez, secretarul general al CIO, dr. Diehm, din partea comitetului olimpic german, Delarbre, din partea comitetului olimpic francez, Rimet, preşedintele FIFA-ei, etc.

Rămăşiţele pământeşti au fost înhumate în cimitirul Bois de Vaux.

Corespondenţa Redacţiei

UN MESERIAŞ ROMAN *Alba Iulia:* Informaţiile dv. sunt interesante, dar trebue să aveţi şi curajul de a-le semna.

D. I. RUGINA, *învăţător Văleni-Văleni Roman:* Este bine să rămâneţi la postul dv., unde puteţi face şi apostoat şi naţionalism. Numai prin muncă şi suferinţă ajungi la isbândă.

V. G. TESTEMITAN — *Mihăileni-Bălţi:* Regretăm, că nu putem răspunde cererii dv.

D. EFREM I. PR. MICLOŞAN ŞI D. ILIE VORVOREANU: Faţă de campaniile ce le ducem contra jidanilor, paşaportarilor, cozilor de topor, pentru redeşteptarea naţională şi pentru ridicarea Bisericii strămoşeşti, credem că nu este bine a ne ocupa de cazurile relatate de dv.

D. MITICA A. VETRA. Drăgăneşti-Vâlcea: Pentru frumosul şi românescul serviciu ce aţi făcut ziarului nostru, vă mulţumim.

Pentru şcolari, încălţăminte

TRAINICĂ, FRUMOASĂ, CU PREŢURI MAI EFTINE CA ORIUNDE CUMPĂRAŢI DELA DEPOZITELE DE VÂNZARE PROPRII ALE FABRICILOR

MOCIORNITA

BUCUREŞTI : STRADA CAROL 29 CALEA GRIVIŢEI 128, ŞOSEAUA MIHAI BRAVU 12, (OBOR).

PROVINCIE: CLUJ, BRAŞOV, CRAIOVA, GALAŢI, PLOEŞTI, ROMAN, TECUCI BUZAU, CONSTANŢA, CÂMPULUNG, TÂRGOVIŞTE, TURTUCAIA, BISTRIŢA, (NASĂUD), BRĂILA, SLATINA, PITEŞTI, CARACAL, ROŞIORI DE VEDE

Pe urmele Iudei

Noui amănunte
în legătură cu arestarea lui Lako, teroristul graniței de Vest

Zalău, 7. — *In unul din numerele trecute ale ziarului nostru am relatat în linii largi, arestarea senzațională a teroristului LAKO NAGY IOAN zis ÖSZ IOAN din Zalău.*

Revenim acum cu noui amănunte asupra acestui caz, ce a stârnit atâta senzație aici la granița de Vest.

Lako N. Ioan a fost unul din șefii bandelor teroriste din 1918-19, de sub comanda lui Bella Kun, care au cutreerat granița de Vest, terorizând populația românească. Banda acestui criminal era cunoscută în întreg județul nostru.

In fruntea acestei bande, Lako a luat parte la un atac asupra orașului Zalău, când reușind să învingă Gărzile românești l-a ținut sub stăpânirea sa sângeroasă, trei zile. Apoi a dat o mulțime de lovituri prin comunele și satele Sălajului, omorând, schingiuind și jefuind populația, cu un sadism caracteristic bolșevicilor jidanului Bella Kohen.

Intre familiile terorizate de acest criminal a fost și familia, a însuși șefului poliției din Zalău, d. dr. Valeriu Juga, care de când a intrat în cadrele poliției, a început urmărirea acestui criminal, a cărui amintire fioroasă îi era împrospătată de diferite svonuri.

IN CAUTAREA BANDITULUI

Singurul care știa ceva despre Lako, era fratele acestuia mai mare. Acesta știa că el trăiește la Oradea de unde îi scrisese și niște scrisori. In 1930 Lako a cerut fratelui său o fotografie și după multe insistențe a ajuns în posesia unei astfel de fotografii, pentrucă — susținea teroristul — „mama noastră, care trăiește în Ungaria, ar voi să te mai vadă odată, cel puțin în fotografie, înainte de a muri".

Această fotografie a servit de indice la arestarea lui.

CU CE SE OCUPA LAKO LA ORADEA

In Oradea, Lako N. Ioan se instalase foarte bine. Și-a cumpărat o casă în plin centrul orașului și frecventa societatea bună. El trăia în concubinaj cu o femeie anume Mathé Margit.

Ajunsese funcționar la spitalul de boli nervoase și nu demult a fost avansat la gradul de subșef de birou. Inainte de a fi funcționar a stat sub nume fals în comunele Diosig și Săcuieni de pe granița Ungariei, din jud. Bihor.

Imediat ce a aflat că teroristul Lako N. Ioan se află la Oradea, d. Valeriu Juga, șeful poliției Zalău, însoțit de șeful secției de

TERORISTUL LAKO

gardieni d. Gh. Negru, a plecat acolo și în momentul când criminalul își făcea slujba, ca orice om cinstit, a fost arestat.

IOAN ÖSZ, pe numele lui adevărat LAKO NAGY IOAN a făcut dela început mărturisiri complete, recunoscând acuzațiile șefului poliției din Zalău. Cercetările au fost apoi completate la Zalău și sunt în curs, șeful poliției din Zalău fiind pe urmele celor cari i-au procurat acestui criminal, actele false.

Cercetările continuă cu multă febrilitate. La timp vom da noui amănunte în acest caz, care a făcut atâta senzație în întreaga regiune a granitei de Vest, din acest colț al țării.

„Șine-i ala Eminescu, io cunoșcem numa pă Sever Bocu"

Consiliul comunal minoritar din Lipova a hotărât schimbarea numelui străzii principale „Eminescu" în „Sever Bocu"

Timișoara, 7. — Pactul național-țărăniștilor cu maghiarii și comuniștii începe să-și dea roadele. Aceste roade însă, ne întristează sufletele și ne revoltă conștiința de români.

Adesea, isprava necugetată a politicianului abject și corupt, oricât de izolată ar fi, aruncă o pată asupra demnității românești, pe care în zadar o trecem prin etuva disprețului opiniei publice, își întipărește adânc amprentele palmelor aplicate peste obrazul acestei nații.

Cu scârbă și indignare ne-am ocupat recent de alegerile comunale dela Lipova, unde Sever Bocu având sprijinul maghiarilor, șvabilor, socialiștilor și a comuniștilor, a reușit să se aleagă primar. Târguiala electorală între această epavă politică și grupările înșirate, era făcută dela început: te votăm, dar să ne asiguri subvenții pentru bisericile calvine și catolice precum și pentru școalele minoritare.

Sever Bocu docil s'a supus, și „victoria" i-a fost asigurată.

Grupările românești, desbinate, nu au reușit să obțină nici un loc în consiliul comunal și astfel populația românească a orășelului Lipova, nu are nici un reprezentant la primărie. Au numai național-țărăniștii, dar ai lor se numesc Ingerl, Ladany, Grunwald, Armin Gyula etc. D. Ingerl, vice-primar, tae și spânzură, pentru că Sever Bocu, primarul titular, vagabondând mereu, rar trece pe la primărie.

D. INGERL DIJA... NU ȘTIE CINE-I EMINESCU

S'a întâmplat că, la una din ședințele consiliului comunal, vice-primarul Ingerl, cunoscând slăbiciunile șefului său, și pentru a-l răsplăti într'o formă oarecare pentru grasele subsidii acordate instituțiunilor minoritare, a propus ca una din străzile din Lipova să poarte numele de „Sever Bocu".

Nimic de zis.

In orașele din Transilvania, nomenclatura străzilor nu este opera unui criteriu serios. Intâlnim atâtea nume de haiduci și tâlhari, încât Sever Bocu donându-și numele unei străzi, își găsea plasament postum într'o bună vecinătate.

Ceeace ne revoltă și ceeace ne determină să dăm glas acestei revolte, nu este faptul că în Lipova o stradă va purta numele de „Sever Bocu", ci pentru că s'a comis un sacrilegiu schimbând numele străzii „Mihail Eminescu" în acela de „Sever Bocu".

Acest atentat la memoria celui ce a realizat cea mai valoroasă și temeinică operă a gândirii românești, a fost săvârșit fără protestul vre-unuia din membrii consiliului comunal, iar când unul din consilieri, mai mult din precauțiune, s'a interesat dacă nu va avea ceva urmări această schimbare, vice-primarul Ingerl i-a retezat scurt vorba: șine-i ala Eminescu, io cunoșcem numa pă SEVER BOCU.

Și astfel, în anul din grația lui Dumnezeu 1937, prin luna August, una din principalele străzi a Lipovei a fost chivernisită cu numele „Sever Bocu", iar tăblițele ce purtau numele lui Eminescu, au fost aruncate în șanțul din apropiere.

Hotărîrea consiliului comunal a fost adusă la cunoștința primarului, ce și-a asigurat încă în viață fiind, nemurirea și harul posterității.

Sever Bocu, în acel moment, se afla la Eforie, fiind instalat în somptuoasa vilă a d-lui Ausnit. S'a bucurat foarte, când a luat cunoștință despre atențiunea colegilor săi din consiliul comunal și făcându-și palma streșină de-asupra ochilor, privirea i-a rătăcit peste valurile nesfârșite ale Mării Negre. Văzându-și nemurirea cu ochii, după toate probabilitățile, s'a simțit mai puternic și mai altfel decât pârliții ce roiau pe faleza Pontului Euxin. Avea tot dreptul la aceasta. A spus'o doar lămurit d. vice-primar INGERL: șine-i ala Eminescu, io cunoșcem numa pă Sever Bocu!

De ce se vând hainele românilor din Dobrogea?

Silistra, 7. — Valul de necinste și anarhie morală care a potopit întregul Cadrilater nu mai poate fi stăvilit. Puterea lui a surpat toate zăgazurile, a învins tote rezistențele, a spurcat toate conștințele. In acest ținut oropsit de Dumnezeu, peste tot se fură și peste tot în administrațiile publice dirijate de minoritari e o ripisă nemaipomenită. In aceste momente de grea cumpănă, românul dobrogean cu hainele întoarse și petecite vede cum demnitarii liberali de aci în cap cu perciunatul jidan ALHALEL, îi risipesc banul rupt dela gura copiilor.

In acest pământ al făgăduinței „excelențele" sioniste ITIC M. LEVY dr. KAHAL PROFIRAYER, exmedicul primar, IDIȘ ISRAEL zis TURNEANU, CAPON ABRAHAM IOSIF, prof. MARCU THZAGHER, etc., etc., nu-s decât niște derbedei parveniți grație unor afaceri necinstite și care acum câțiva ani n'aveau după ce bea apă. Pe când fiii Iudei fac petreceri și serate dansante, românul dobrogean își dă sufletul pentru o pâine.

Pretutindeni țoalele valahului sunt scoase la piață unde se găsesc, canalii jidovite cari să liciteze fără pic de rușine, vândute pe prețuri de nimic.

Dacă cei câțiva vistiernici liberali ai ținutului (la cari au cuvânt de cinste numai jidanii) ar cobori în locurile sărace unde românii suportă mizeria, s'ar rușina de inchizitorialele procedee pe cari le-au inaugurat, și de drama miilor de suflete despuiate și sărăcite de securea politicianismului autohton.

De aceea întreaga opinie publică românească din Cadrilater își strigă suferința:

„Salvați sufletele noastre de asupritorii iudei întovărășiți cu politicianii demagogi ai regimului liberal".

Salvați țara lui Mircea!...

Informațiuni

❖ *CONSILIUL general al „Uniunei generale a meseriașilor din România" se va ține sub președinția d-lui Teodor Ionescu, la sediul central al organizației din Capitală, str. Dionisie nr. 3, colț cu Str. Batiștei, azi 6 Septembrie a. c., ora 8 seara precis, în vederea ultimelor pregătiri a colemnității sfințirii Drapelului meseriașilor patroni și lucrători din Zimnicea.*

❖ *MEMBRII organizației sectorului I Galben din partidul Național-Creștin sunt invitați a lua parte la adunarea săptămânală care va avea loc Joi 9 Septembrie ora 21 la sediul organizației din str. Vasile Lascăr colț cu str. Romană (Casa Făgădău) la ordinea zilei fiind chestiuni foarte importante.*

❖ **D. profesor ION SAN GEORGIU, președintele culorii de Negru a organizației național-creștine, a plecat azi la amiază la Berlin, unde va rămâne zece zile.**

❖ *COSTUL total al exproprierilor ce mai sunt de făcut pentru terminarea bulevardului I. C. Brătianu prelungit, este de o sută milioane lei în care intăr și 40 milioane exproprierea proprietăților Teodor Atanasiu.*

Cu sumele ce mai sunt de plătit în cursul săptămânei pentru imobilele din jurul proprietății Orghidan, fondul pentru plata exproprierilor s'a terminat.

❖ **ASTAZI, Miercuri, 8 Septembrie, Nașterea Maicii Domnului, fiind sărbătoare legală, toate autoritățile publice vor fi închise și birourile se vor redeschide Joi, la ora 4 d. a.**

❖ INSCRIERILE la școala națională de morărit și pomificație se fac numai până în ziua de 18 Sept. a. c. Orice informațiuni, la secretariatul școlii str. Câmpineanu 44 București.

❖ **INSCRIERILE și reînscrierile la Conservatorul de muzică, coreografie și artă dramatică „Pro-Arte", de sub Inaltul Patronaj al M. S. Regina Maria și pus sub conducerea d-lui George Cocea, se fac zilnic în localul Conservatorului din str. Basarabia 14.**

❖ *D. subsecretar de stat* Aurelian Bentoiu *a primit eri pe d. jude-instructor C. Mitulescu, titularul cab. IV. instrucție.*

❖ **D. ministru dr. I. COSTINESCU a plecat aseară la Târgoviște spre a inspecta spitalele și celelalte instituții sanitare din regiune.**

❖ **SOLEMNITATEA desvelirei monumentului Eroilor din COSTEȘTI-ARGEȘ care urma să aibă loc în ziua de Duminică 12 Septembrie a. c. s'a amânat pentru 26 crt.**

❖ **D. AURELIAN BENTOIU, subsecretar de stat la ministerul de justiție, pleacă astăzi cu „Air France" la Paris. D-sa lipsește două săptămâni din țară.**

Firmele din Oradea sunt scrise tot în ungurește

Măsurile prefecturii sunt sabotate de unguri și jidani

In multe locuri din Ardeal, rămâi uimit, văzând, după 20 ani dela războiul de întregire națională teritorială, că se mai găsesc firme scrise în ungurește.

Noi am arătat întotdeauna că proprietarii magazinelor din Ardeal, jidani și unguri, din încăpățânare și șovinism... nu vor să-și scrie firmele în românește.

La aceasta s'a adăogat, bine înțeles și indolența autorităților respective, cari n'au voit să se sesizeze și să ia măsurile impuse de conștiința națională, în urma campaniilor ce noi am dus pe această temă.

Totuși s'a găsit acum câtva timp o autoritate, care să dispună ca toate firmele magazinelor să fie scrise românește.

Acea autoritate a fost prefectura de Oradea.

Măsura a fost frumoasă și noi am fost satisfăcuți.

Ce-au făcut însă ungurii și jidanii?

Peste firmele scrise în ungurește ei au dat o vopsea subțire, așa că astăzi, pe firme se vede tot ce era scris mai înainte.

Mai mult, însă, ungurii și jidanii au început să-și pună la vitrine reclame scrise în limba ungurească.

Autoritățile din Oradea nu pot lua nici o măsură față de abuzurile ungurilor și jidanilor, ori aceștia sunt mai tari decât autoritatea?!

Tragedia Sfintei noastre Biserici

Când creștinii se ceartă pentru Biserică, jidanii ridică Sinagogi!

La Bucureștii-Noui, 45 mii creștini n'au altar, însă 20 de jidani au lavră

Intrerupând o clipă desfășurarea elementelor ce formează tragedia sfintei noastre Biserici în ce privește străbunele altare din cuprinsul orașului, *ne vom ocupa azi de cazul special al raporturilor dintre Biserică și populația uneia din cele mai mari și mai de seamă suburbane ale Bucureștilor.*

E vorba de parcelarea *Bucureștii-Noui*, azi formând comuna suburbană Grivița.

BISERICA OBȘTEI

Raporturile dintre această Biserică și populația acestei suburbane începute din anul 1898 — când s'a alcătuit planul parcelar — sunt cu atât mai interesante cu cât în vreme ce Biserica obștei este încă în construcție, există, totuși, o sinagogă.

Ocupându-ne de chestiunea Bisericei din parcelarea Bucureștii-Noui — care a provocat atâta nemulțumire în suburbană — nu înțelegem să aducem nici o învinuire d-lui prof. univ. N. Bazilescu, fostul proprietar al moșiei Măicănești sau Grefoaicele, care, parcelată, cum am spus, la 1898, a devenit Bucureștii-Noui.

Dimpotrivă, chiar d. prof. N. Bazilescu, dornic să aducă o înlesnire unei părți a populației Capitalei, a realizat una din primele parcelări sistematice prevăzând toate locurile destinate domeniului public.

Credem că ceiace a urmat, după parcelare, nu s'a datorat relei intențiuni a d-lui prof. N. Bazilescu ci unui concurs de împrejurări nenorocite, cari, suntem siguri, până la urmă vor găsi soluțiunea potrivită intereselor generale.

Locurile pentru școală, biserică și cimitir

Așa dar, la 1894 s'a parcelat moșia Măicănești - Grefoaicele cari până atunci făcea parte din județul Ilfov fără nicio legătură vehiculară cu Bucureștii. Un câmp și atâta tot.

Suprafața totală a moșiei de 295 ha. a fost împărțită prin planul de parcelare în: 357 parcele reprezentând o suprafață totală de 155 ha., șosele (națională și județeană) în suprafață de 6 ha., teren cedat (stradele între parcele, două locuri pentru piață, un loc pentru obor, cantonul șos. nat. și cant. șos. județene, locul pentru cimitir și locul pentru parcul cuprinzând primăria, școala de băeți, școala de fete, sala de concert și Biserica). In total 60 ha. teren cedat.

Din terenul cedat — adică trecut, conform legei parcelărilor în domeniul public, *pe planul de parcelare, locul pentru cimitir purta litera D, pentru Biserică, școală, etc., litera E, pentru cele două piețe literele A și B, iar locul pentru obor litera C.*

Urma, deci, să se facă formele pentru luarea în posesie de către obștia constituită în comună, a terenurilor cedate pentru destinațiile mai sus arătate.

Intre 1898 — data parcelării — și 1923, Bucureștii-Noui, socotit ca sat, a aparținut comunei Băneasa care n'a îndeplinit forma de luare în posesie a suprafețelor cedate din lipsă de interes. In 1923 însă, prin lege specială, parcelarea a devenit suburbana Griviță făcând parte din municipiul București, ca pendinte de sectorul IV (Verde).

Odată comuna constituită, urma ca suprafețele cedate să treacă în domeniul public dându-li-se destinația din planul de parcelare existând în acest sens un vot al delegațiunei permanente.

Situația de azi e însă, mai complicată, întrucât comuna nu mai e în măsură să utilizeze suprafețele cedate, ele fiind încălcate. Terenul pentru școală, primărie, biserică, e păstrat de proprietar care a ridicat o capelă particulară fără a fi o biserică obștească. Câteva străzi sunt închise. Locul pentru obor este încălcat de fabrica de vagoane „Vulcan" care a luat și vreo 1500 m. p. din terenul pentru cimitir, peste care mai trece și o linie ferată de garaj. Pe bulev. Muncii — domeniu public — s'a construit o remiză a S. T. B.-ului pentru vagoanele liniei Grivița cfr. — Bucureștii Noui.

In schimb, printr'un concurs de împrejurări, asupra căruia nu insistăm, deși poate suferi anumite interpretări, jidanii au reușit să smulgă, prin donație, o suprafață de teren așezat pe șoseaua națională pe care au ridicat Sinagoga despre care am vorbit și care servește 20 familii jidovești.

CAPELA FARA EPAROHIE

Am arătat că pe suprafața de teren ce ar fi trebuit să fie cedată, există o capelă, însă nu de obște și fără să aibă constituită o parohie pentru a fi astfel Biserică destinată cultului public. Ea e cu totul neîncăpătoare pentru cele 45 mii suflete creștine.

Această capelă a stat, de altfel, închisă până la 1922 și nici până azi nu i s'a constituit parohie pentru a obține dela Sfânta Patriarhie dreptul de a fi Biserică.

POPULAȚIA CERE BISERICA

In fața acestei situații și pentru liniștirea spiritelor, populația neavând unde se închina, în vreme ce jidanii aveau, s'a cumpărat în 1935 un teren particular în suprafață de 2205 metri pătrați pe care cu fondurile strânse în parohia constituită, cu contribuția primăriei municipiului și a primăriei de Verde, se construește azi Biserica necesară nevoilor spirituale ale populației.

Până la sfințirea acestei Biserici, slujba religioasă de fiecare zi se face într'o capelă deservită de doi preoți.

CAND CREȘTINII NU-ȘI INȚELEG DATORIA

Desfășurarea pe teren și în timp a acestui istoric al Bisericei dela Bucureștii-Noui nu s'a făcut fără nemulțumiri provocate, cum am spus, dintr'o lipsă de înțelegere a împrejurărilor.

Aceste nemulțumiri au sporit în ziua când, prin vicleșug, jidanii, cari aci sunt într'o infimă minoritate, au reușit, totuși, să obțină gratuit 1000 m. p. pentru Sinagoga lor la a cărei inaugurare populația, lipsită de biserică, nu s'a putut opri dela manifestarea unei indignări care n'a degenerat numai în urma intervenției împăciuitoare a preotului Gh. Bărbulescu, fost primar al suburbanei.

Iată, deci, în mic — într'o modestă suburbană — încă un mic capitol din tragedia sfintei noastre Biserici care nu poate trăi din pricina unor preocupări cari nu reușesc să se ridice deasupra egoismului omenesc nici când e vorba de afirmarea credinței strămoșești.

Rezultatul acestei dureroase stări de lucrări este cel arătat ma isus: jidanii se folosesc încă odată, chiar într'o modestă suburbană, de slăbiciunile noastre, ale creștinilor.

Pentru curmarea acestei stări de lucruri, avem convingerea că românul și intelectualul prof. N. Bazilescu va ști să facă gestul pe care-l datorează obștei, constituindu-se în jurul capelei sale, trecută domeniului public, o a doua parohie, azi mai ales, când fiul său prof. Aristide Bazilescu conduce ca primar gospodăria suburbană.

Dinu Dumbravă

Țara și „Porunca Vremii"

Continuăm a publica numele bunilor români, cari au răspuns apelului nostru pentru 10.000 de abonamente și cărora le mulțumim călduros.

Sold precedent Lei	**3.259.691**
Iacovache Noica, Vlașca	300
Năstase Simion, plutonier, Putna	300
Băluță Demetrescu, maior magistrat, Dolj	200
Alex. I. Plămădeală, Soroca	100
Anastase N. H., R.-Sărat	200
Cămin. Cultural „Regele Carol II", T. Torontal	300
Petre N. Gruița, T. Torontal	300
Ioan Maior, profesor, Alba	200
Ioan I. Iliuț, preot, Storojineț	150
Const. Râu, învățător, Humiedoara	150
Gh. Mailat, Brașov	200
Nic. N. Doicescu, preot, R.-Sărat	300
C. Mihăilescu Floridor, Brăila	400
Ghiță A. Popescu, Mehedinți	150
Ioan Hamischi, Turda	150
Gh. Hulub, Dorohoi	150
Dr. Trifon Hladiuc, Ilfov	150
M. Andreescu, Neamț	150
Trofin Stratulat, Orhei	50
Alex. Simion, Prahova	150
Ștefan Crainic, Loco	200
Grigoriu Ioan, Loco	200
Ioan Celăreanu, preot, Prahova	150
Ioan P. Ștefănică, Prahova	150
Alex. P. Cârlan, comerc. Prahova	150
Costică Popescu, antreprenor, Prahova	150
Niculescu Costel, Loco	200
Petre Teodorescu, Loco	200
Maria Penescu, Loco	200
General Macarovici, Loco	400
Profesor M. Dracea, Loco	130
General Rudeanu, Loco	400
Dr. Stan Ioan, Loco	400
Eftimie T. Ionescu, Loco	400
Nicu Berceanu, Loco	400
Vasile Iavorchi, Loco	400
Victoria col. Demetrescu, Loco	400
Th. Calinovici, Loco	400
M. D., Loco	1.000
A. C. R. R., Loco	1.000
Alice col. Chiriță, Loco	200
Vasilescu Nic., Loco	200
Preot Paraschivescu, Loco	400
Mihail Popescu, Loco	400
Ing. Negoescu Barbul, Loco	200
Inspector Ioan Pita, Loco	300
V. Ungureanu, Loco	150
Ing. Mișculescu, Loco	400
Eug. Barbul, Loco	400
Frații Anastasescu, Vărăști-Ilfov	600
Frați Anastasescu, Isvoarele-Ilfov	600
C. P. S., Loco	3.000
Pompeiu D., profesor, Loco	400
Total general Lei	**3.277.921**

PALATUL JUSTIȚIEI

JIDANI HOȚI

D. procuror Macovei a dat rechizitoriu de trimitere în judecata Trib. a jidanilor: Rabinovici Mauriciu din str. Puțu cu roată nr. 2; Grunberg Iosif din str. Șepcari nr. 50 și Epștein Avram din str. Bărăției 47 etaj III, pentru abuz de încredere.

DORA MENDEL

D. judecător Tretinescu judecând cererea făcută de Dora Mendel Cabinetului VII, prin care cerea punerea ei în libertate provizorie, pe cauțiune, a admis cererea și a dispus punerea ei în libertate pe o cauțiune de 5.000 lei. Dora Mendel este cercetată pentru faptul de abuz de încredere cu 120.000 lei, fals în acte private și încercare de șantaj.

JIDAN MENȚINUT ARESTAT

Marcus Niederhoffer, jidanul implicat în marile fraude cu devize săvârșit de banda Grosz-Cagero, a cerut Curții de Apel secția IV-a să-i reducă la 100.000 lei suma de 200.000 lei fixată drept cauțiune pentru punerea lui în libertate. Motivarea acțiunii este că nu are bani pentru a se putea întreține și a plăti dobânzile, cererea lui fiind sprijinită și de alți 2 jidani, cari spun că i-au împrumutat 100.000 lei și solicită reducerea cauțiunii pentru a li se restitui banii.

Curtea judecând cererea a respins-o, astfel că lui Niederhofer nu-i rămâne decât să intre înapoi în pușcărie, dacă vrea să restitue banii prietenilor.

MANDATE CONFIRMATE

Tribunalul Ilfov secția III-a c. c. în completul d-lor: Longhin, președinte, Martinescu, judecător și procuror Makarovitsch a confirmat ieri mandatele de arestare emise de cab. VII instrucție în contra indivizilor I. Gh. Zamfirescu zis Zamfir și Marcu N. Călin, primul având un cazier bogat și mai fiind condamnat 5 ani pentru furturi.

Aceștia sunt acuzați de mai multe furturi prin efracții săvârșite în: Calea Griviței 326 de unde au furat ceasornice și bijuterii; șos. Bonaparte 34; b-dul Col. Ghica 125; b-dul Lascar Catargiu 47 și șos. Ștefan cel Mare 40 și 52, de unde au furat produse ale C. A. M.-ului.

UN REZULTAT REPEDE și DURABIL

REUMATISM

O nouă descoperire

Posed un simplu însă minunat remediu contra Reumatismului, Nevritei și maladiile acidității.

Nu este vorba nici de o drogă nici de un medicament, ci de o plantă numită HERVEA.

Cu mica sa foaie se face o băutură, ce se prepară și se bea ca ceaiul obișnuit. Nici o plictiseală, nici o greutate, îl preparați acasă; ușurarea se resimte imediat și devine din zi în zi mai evidentă.

Sute de persoane din toate clasele societății au obținut dela acest remediu o ameliorare durabilă și mi-au trimis scrisori lăudând această minunată mică plantă.

Luați o ceașcă de HERVEA în fiecare dimineață și vă veți simți o altă ființă. Motivul este că ea elimină otrăvurile produse de către acidul uric și previne noui îngrămădiri de alte depozite acide în organism.

Trimiteți pur și simplu numele Dv. și adresa exactă și veți primi prin poștă în mod gratuit o cantitate suficientă pentru o încercare. Dacă simțiți o ameliorare vi se va trimite o nouă cantitate cu preț modest. Pot spune după experiența mea personală, că produsul este extrem de eficace contra reumatismului și maladiilor conexe și ceace el a făcut pentru mine în câteva săptămâni, trebue să facă și pentru Dv.

REFUZAȚI CONTRAFACERILE

In interesul consumatorilor ceaiului Hervea, rugăm a refuza orice ambalaj care nu poartă numele:

HERVEA

Marcă înregistrată

Singurele cari sunt veritabile

Dacă voiți să-l încercați în mod serios.

Scrieți la: Serviciul Hervea, Str. Sf. Ionică 8, București.

De vânzare la toate farmaciile și drogueriile din țară.

Consfătuirea foștilor luptători dela Porumbacu

Programul întocmit de gruparea foștilor luptători dela Porumbacu, pentru pelerinajul la fostul câmp de luptă și cimitirul eroilor din Porumbacu de Sus, a fost completat în urma stăruințelor depuse de comitetele locale din județul Făgăraș cu privire la desfășurarea festivității din după amiaza zilei de 17 Septembrie, organizat de comunele învecinate fostului câmp de luptă și populația orășenească și sătească din Județul Făgăraș conform datinelor românești.

Pentru întocmirea programului definitiv și fixarea atribuțiunilor pe tot timpul pelerinajului, dela plecare și sosire, foștii luptători sunt rugați să ia parte la consfătuirea ce va avea loc Joi 9 Septembrie a. c., orele 8 seara la Cercul subofițerilor activi din str. Uranus nr. 6.

Imperialismul nipon

(Urmare din pag. I-a)

Europa pare o mică peninsulă, ce se petrece? Vechiul imperiu chinez a murit. Infiltrația comunismului devine din ce în ce mai puternică. Unitatea de spirit a poporului, este sfărâmată. China este divizată. Guvernele provinciale nu ascultă de guvernul central dela Nankin. Bandele amenință viața și avutul locuitorilor. Haosul stăpânește pretutindeni.

Ce exemplu mai edificator, pentru cei cari nu cred în virtuțile salvatoare ale naționalismului, decât acest nenorocit imperiu chinez care s'a prăbușit, iar azi este amenințat cu ocupația niponă, din cauză că nu a dus o politică a intereselor chineze, adică o politică națională?

Cine nu crede în minunea misticei naționaliste să privească spectacolul măreț pe care ni-l dă Extremul Orient, unde Guliverul chinez va fi învins de acele sulițelor piticilor niponi. Nu pentrucă aceste ace ar fi otrăvitoare, ci pentrucă Guliver trage de mai multă vreme să moară. Iar acum, cum am spune noi creștinii, — piticii, niponii, îi aprind lumânarea...

Ștefan Ionescu

ULTIMA ORĂ

Când se retrage guvernul

— La sfârşitul lui Octombrie guvernul va demisiona. Cari sunt formulele succesiunii. In ce caz vom avea o nouă guvernare liberală. —

Fiindcă de câteva zile a început iară discuţia în jurul succesiunii şi cum se pun în circulaţie cele mai felurite svonuri, suntem în măsură să dăm astăzi câteva amănunte, luate din cea mai sigură sursă, cu privire la această problemă.

Ceiace se poate afirma cu siguranţă este că actualul guvern nu va mai deschide Parlamentul nici în sesiune extraordinară nici în sesiune ordinară. Mandatul actualului Parlament se poate astfel considera încheiat.

Guvernul va continua să-şi desăvârşească opera de gospodărire până la sfârşitul lunei Octombrie când d. Gheorghe Tătărăscu va prezenta M. S. Regelui, demisia întregului cabinet.

Se dă chiar data când se va produce această demisie şi ea ar fi 25 Octombrie.

Configuraţia viitorului guvern

Conculuzia care se trage este că viitorul guvern va fi unul fără coloratură politică, care se va sprijini pentru lupta electorală pe unul din partidele ce au dovedit serioase aderenţe în sânul massei alegătorilor. Sprijinul nu va fi cerut şi acordat decât în alegeri, după cari guvernul îşi va lua libertatea de acţiune în cadrul mandatului său. Şi fireşte şi partidul care l-a sprijinit.

In cazul când o astfel de formulă nu se va putea obţine, este probabil că se va încerca un guvern de colaborare, ce va avea o poziţie de centru cu tendinţe naţionaliste.

O NOUA GUVERNARE LIBERALA

Dacă nici această formulă nu se va obţine, se pretinde în mod serios că d. Gh. Tătărăscu va fi însărcinat din nou cu formarea unui guvern de prezidare a alegerilor şi fireşte, rezultatul va fi o nouă guvernare liberală.

Acesta e temeiul optimismului afişat în ultima vreme de

D. GH. TATARASCU

guvernamentali, cari nu se sfiesc să anunţe de pe acum o nouă guvernare.

Noi înregistrăm informaţia aşa cum am primit-o. Verificând-o însă, am aflat că soluţia cu o nouă guvernare liberală n'ar fi decât a patra ipoteză, întrucât este foarte probabil că se va încerca şi formula unui guvern neutru de alegeri.

Oricare din aceste soluţii se vor produce, un lucru este sigur: actualul guvern se retrage la sfârşitul lui Octombrie şi la începutul lui Decembrie vom avea alegeri generale.

P. B.

„Ţara palpită de acelaş gând"!

Un interesant interview al d-lui Octavian Goga, despre situaţia europeană şi despre politica internă şi externă a României.

— Ofensa bestiei Petre Petrescu este o batjocură care pretinde pedeapsă ! —

Revenit de curând din străinătate şi de câteva zile dela Iaşi, unde a avut o consfătuire cu d. prof. A. C. Cuza, am solicitat d-lui Octavian Goga un interview, socotind că suntem datori să împărtăşim opiniei publice atât impresiile cu care fostul ministru de interne s'a întors de peste hotare cât şi judecata d-sale asupra situaţiei politice actuale.

Declaraţiile d-lui Octavian Goga sunt întotdeauna urmărite cu interes de opinia publică. Ele erau chiar aşteptate acum, în haosul politic în care ne găsim, cuvântul preşedintelui partidului naţional creştin reprezentând nu numai un punct serios de orientare, dar şi opinia celui mai puternic partid naţionalist.

Am întrebat pe d. Octavian Goga:

— *„Domnule preşedinte, v'aţi întors de curând din străinătate. Vreţi să ne împărtăşiţi câteva din impresiile cu care reveniţi în ţară"?*

INTRE NAŢIONALISM ŞI BOLŞEVISM

— „Am fost în străinătate vreme de aproape şase săptămâni. Am stat mai mult în Elveţia, care mi s'a părut totdeauna un punct de observaţie, de unde se pot desluşi mai limpede frământările continentului.

„Am urmărit, firește ,tot ce se petrece peste hotare, călăuzit fiind de acea dualitate care este în sufletul nostru al tuturora: interesul nostru specific românesc şi lupta mare care sbuciumă Europa.

„Ce pot să vă spun! Procesul de diferenţiere între cele două curente de idei, care agită lumea de după război, se resimte tot mai mult, pretutindeni. BOLŞEVISMUL cu penetraţiunea lui deoparte, IDEIA NAŢIONALA, cu zidul ei de apărare de alta, se găsesc într'o ostilitate deschisă, de fiecare ceas.

„Câmpul de război din Spania nu e atât o manifestare de luptă internă, cât un laboratoriu al încăierării universale. Cele două idei protivnice, fără o clipă de răgaz, se afirmă necontenit şi toate ţările după structura lor interioară sunt silite să facă profesii de credinţă, în această mare spovedanie casnică.

Blocul italo-german, împotriva bolşevismului

„Actul cel mai important, din acest vălmăşag de frământări turburi, mi se pare discursul recent al lui Mussolini, la Palermo, în care prietenia germano-italiană a fost lansată ca o dogmă a politicii externe, menită să deschidă orizonturi şi perspective pentru toţi cari urmăresc cu interes evoluţia echilibrului european.

„Lupta împotriva bolşevismului şi-a creiat, prin asocierea celor două mari puteri, un bloc hotărîtor, care devine punctul archimedic al tuturor străduinţelor anti comuniste din lume. Oricine îşi dă seama de primejdia virusului moscovit, trebuie să resimtă o sensaţie binefăcătoare de linişte, în faţa acestei alianţe a ideilor de autoritate şi de ordine, prin care se zăgăzuieşte definitiv expansiunea microbului asiatic.

„Biruinţele lui Franco se încadrează, ca o consecinţă logică, în această stare de spirit, care dă lumii garanţii de mai multă stabilitate.

Franţa Frontului Popular

— „Dar în tabăra aşa zisei democraţii europene, cari sunt constatările dvs., domnule Preşedinte?

— „Intrebarea dv. vizează desigur Franţa, unde Frontul popular îşi duce mai departe, cu mari obstacole dela o zi la alta, un sfârşit de guvernare, pe care nimeni, cred, n'o califică nici glorioasă, nici corespunzătoare, cât de cât, intereselor superioare ale marii Republici. Stăpânirea lui Leon Blum, prăbuşită într'un dezastru financiar, pe lângă compromiterea ideii de autoritate, a zguduit pacea internă a unei ţări, în care spiritul de legalitate îşi creiase o îndelungă tradiţie iar sentimentul patriotic era socotit ca o religie a masselor.

„Noi n'avem dreptul, fireşte, să ne amestecăm în trebile interne ale altei ţări, dar legăturile noastre din trecut îşi au resonanţa lor postumă şi nimeni nu ne poate opri să vorbim răspicat, mai ales când, în temeiul unei vechi prietenii, ni se cere aplicarea unor formule de politică externă protivnice şi aspiraţiilor noastre şi celor mai elementare exigenţe ale consolidării de stat.

NU SE POATE!!

„Ravagiile comunismului în Franţa şi cochetăria constantă cu toate ereziile internaţionalismului moscovit, nu pot fi socotite nici ca o întărire a prestigiului de stat, nici ca o încurajare pentru alte ţări de a mai urmări un import ideologic de pe malurile Senei.

„Aceasta este realitatea! O ve-

D. OCTAVIAN GOGA

deţi dvs., o văd şi eu. Ba o vede şi Blumenberg dela gazeta jidovească. Lui poate să-i convie, nouă Românilor de pur sânge, ne revine, însă, sarcina de a pune mâna pe inimă, dând răspunsul categoric: NU SE POATE!

„Haina democraţiei căptuşită cu preceptele lui Lenin nu e croită pe trupul nostru şi toţi meşterii cari se apropie de noi, în numele ei, au dela început o cauză pierdută".

Vizita Suveranului la Varşovia poartă pecetea sângelui românesc

— „In acest ansamblu, cum vedeţi politica externă a României?

— *„După ani îndelungaţi, cari s'au măcinat aici într'un formalism gol, urmând reţete cari nu ne aparţin, nici prin inspiraţia, nici prin interesul lor, lumea a înregistrat un act politic, menit să ne aşeze într'o altă perspectivă de apreciere. Vizita M. Sale Regelui în Polonia a dat dovadă, pe lângă un spirit de iniţiativă şi de independenţă bine precizat, şi de-o superioară înţelegere a rolului nostru în politica externă.*

„Sunt convins că orice bun Român a urmărit cu entuziasm drumul Suveranului nostru, care, cu prezenţa Lui, venea să pecetluiască cel mai clar tratat de alianţă dintre două ţări, ale căror interese se găsesc într'o corelaţie organică.

„La Varşovia acest lucru n'a fost înţeles numai de către guvernul polon, ci toate straturile sociale ale vecinilor noştri s'au mişcat într'o însufleţire frenetică, necunoscută încă în asemenea ocazii.

„Cât de larg a fost ecoul acestei prime manifestări a mâinilor noastre libere, se poate vedea şi din neobişnuita repercusiune, în presa de pretutindeni, a vizitei dela Varşovia.

IMPERTINAXII !

„Că s'au găsit gazete pentru cari suggestiunile lui Stalin sunt pâinea de toate zilele, să brodeze intrigi în jurul acestui subiect, lucrul e perfect explicabil: O independenţă de gândire în materie nu convenea multora. De aceia ziarul „PRAVDA" s'a pomenit vorbind

dând ocazie lui „Journal des Nations" **dela Geneva să publice comentarii antipatice, deşi până deunăzi ne obişnuise cu ditirambe la adresa d-lui Titulescu. Că a tresărit Pertinax dela Paris sau cutare redacţie dela Praga, toate acestea sunt atitudini justificate! Efectele vizitei, însă, cu toate consecinţele ei, au fost în favoarea noastră, toată lumea a înţeles că actul Suveranului dela Dunăre poartă pecetea integrală a sângelui Românesc.**

Ideia naţională în marş triumfal

— „Revenind acasă, cum vedeţi situaţia politică internă, d-le Preşedinte?

— *„A trecut puţin timp de când m'am întors, aşa că păstrez încă tiparele concepţiilor civilizate politice, cu cari m'am întâlnit peste graniţă. Nu sunt dispus, deci, câtuşi de puţin, să judec ce se petrece aici, din unghiul de apreciere meschină, de care ne împiedecăm la fiecare pas. Deci nici profeţii, nici epitete la adresa adversarului, nici combinaţii de culise.*

„Ce mă interesează este spiritul public de azi, al României, care prezintă semne extrem de îmbucurătoare şi îndreptăţeşte pe deasupra tuturor potcinirilor trecătoare, un cald optimism pentru ziua de mâine.

„Ideia naţională la noi se găseşte într'un marş triumfal, c'o pulsaţie vie, într'o inrudire evidentă cu mişcările similare din Occident.

„Suntem, pentru întâia oară, intraţi într'un avânt cu respiraţie largă, întemeiaţi pe durerile proprii, dar având o frăţietate necontestată cu marile curente de simţire ale umanităţii. Pentru cine a urmărit curba evoluţiei noastre sufleteşti, nu poate să fie decât un prilej de înaltă satisfacţie morală, această recrudescenţă a naţionalismului românesc. Ţara palpită de acelaş gând, massele sunt animate de acelaş crez, vârful piramidei primeşte de jos sugestii şi porunci. Numai aşa se explică unisonul sufletesc, care caracterizează azi viaţa noastră publică.

Conferinţa ţărilor nordice

Stockholm, 8 (Rador). — *Cei patru miniştri de externe ai ţărilor nordice, întruniţi în conferinţă în capitala Suediei, au pronunţat aseară câteva scurte cuvântări, cari au fost retransmise prin posturile de radio.*

D. Sandler, ministrul de Externe al Suediei a declarat că aceste conferinţe, inaugurate în 1934, au dovedit că actuala colaborare dintre ţărie nordice face progrese însemnate.

D. Munch, ministrul de Externe al Danemarcei, a declarat că incordarea ce domneşte în omenire face necesară colaborarea ţărilor nordice.

D. Holsti, ministrul de Externe al Finlandei, a afirmat că prin colaborarea ţărilor nordice se sprijină marile idei ce stau la baza Societăţii Naţiunilor şi se asigură pacea mondială.

D. Hoth, ministrul de Externe al Norvegiei, a declarat: „Un popor poate să fie puternic, chiar fără a avea un spirit războinic. Noi trebuie să activăm în direcţia Justiţiei şi Păcii"

Lupte grele la Peking

— Japonezii au ocupat Marele Zid. —

Tokio, 8 (Rador). — **Trupele japoneze au traversat Marele Zid, între Ciahar şi Shansi. In zorii zilei de ieri ele au ocupat oraşul Tienşensi, la jumătatea drumului între Kalgan şi Tataung.**

Trupele japoneze cari operează dealungul liniei ferate Peking Hankeu au ocupat în ziua de 6 Septembrie localitatea Shienciutai, situată la 40 de km. de Liangtang, pe linia Peking-Hankeu.

UN FRONT DE 350 KM.

Shanghai, 8 (Rador). — Sprijiniţi de artilerie grea şi de avioane, japonezii au atacat diviziile chineze din jurul Pekingului, cari se întăriseră pe înălţimi. Chinezi au contraatacat cu succes, cauzând trupelor japoneze pierderi mari.

Japonezii admit că au suferit pierderi însemnate. Numeroşi răniţi au sosit la Peking.

Frontul din nordul Chinei ne întinde acum pe aproape 350 de km. dela Maciang, la sud de Tientsin, la Yangpao, la nord-est de Shansi.

D. Mussolini va sosi la Muenchen la 25 Septembrie

— Ducele va asista la manevrele armatei germane —

Berlin, 8 (Rador). — Corespondentul Agenţiei Havas transmite:

D. Mussolini va sosi la Muenchen în ziua de 25 Septembrie. Ducele va sta o zi în capitala guvernului naţional - socialist pentru a indica în felul acesta solidaritatea ideologică care uneşte fascismul şi naţional-socialismul".

De aci d. Mussolini va pleca cu d. Hitler la marile manevre ce se desfăşoară în Mecklemburg. şi în Pomerania.

Ducele se va opri apoi la Berlin unde vor fi continuate conversaţiile politice şi se vor da mari recepţiuni în onoarea şefului guvernului italian.

Este probabil că înainte ca Ducele să părăsească Germania, ceeace se va petrece în ziua de 29 Septembrie, să se dea un comunicat oficial.

Stiri şi polemici

D. VICTOR ANTONESCU, ministrul afacerilor străine, a plecat în cursul dimineţii de azi cu Simplonul la Geneva, pentru a participa la şedinţele comitetului permanent al Societăţii Naţiunilor.

*

POSTUL de comandant al corpului II de armată rămas vacant prin trecerea d-lui general C. Ilasievici în fruntea ministerului apărării naţionale, se va completa după manevre.

Tot astfel şi postul de comandant al şcoalei de război pe care l-a ţinut d. gen. Paul Teodorescu, actualul subsecretar de stat la ministerul apărării naţionale.

Aceste două importante vacanţe urmează a fi complectate în curând.

*

VINERI după amiază va avea loc o consfătuire ministerială la d. Dinu Brătianu. Vor fi luate în discuţie chestiunile, cari au format obiectul unor ample desbateri în ultimele consilii de miniştri.

*

APROPIAŢII şefului guvernului ne informează, că Parlamentul va fi proorogat cu o lună din cauza manevrelor regale.

*

ASTAZI soseşte la Constanţa o escadră britanică, formată dintr'un crucişător de linie şi trei distrugătoare. Unităţile britanice fac part edin forţele navale dela Malta şi întreprind o vizită de curtoazie în apele româneşti.

Crucişătorul va vizita portul Constanţa, iar distrugătoarele vor sosi în acelaş timp în portul Galaţi. Navele engleze vor rămâne în apele româneşti zece zile.

*

DUPA 25 Septembrie se înapoiază în ţară, din concediul pe care l-a petrecut în străinătate — unde a vizitat mai multe centre culturale — d. general Gabriel Marinescu, subsecretar de stat la ministerul de interne şi prefect al poliţiei Capitalei

*

IN LEGATURA cu svonurile puse în circulaţie de d. Ion Inculeţ cu privire la reintregirea partidului liberal, ziarul „Mişcarea", oficiosul georgiştilor, va publica zilele acestea un articol care va stârni senzaţie.

*

D. MIRCEA DURMA, secretar general la ministerul finanţelor, va pleca Joi la Paris, în vederea perfectării primei operaţiuni de rambursare a finanţării, pentru comenzile făcute în Franţa.

*

UN SEMIOFICIOS liberal anunţă, că d. Ion Mihalache a demisionat dela şefia partidului naţional-ţărănesc, trimiţând textul demisiei, prin d. A. Călinescu, secretariatului general.

Cercurile naţional-ţărăniste nu desmint ştirea, dar nici n'o confirmă.

*

LUNA viitoare se va face cu o solemnitate deosebită, la care va participa şi M. S. Regele, punerea pietrei fundamentale a Academiei militare care se va clădi în Capitală, pe dealul Pandurilor.

D. SERGIU DIMITRIU, secretar general al ministerului de interne şi preşedintele Oficiului Naţional de Turism, va părăsi Capitala Vineri, 10 crt., plecând la Belgrad.

D-sa va participa la deschiderea târgului internaţional de mostre, care se va deschide în dimineaţa zilei de Duminică, 12 crt.

*

INCEPAND de azi interimatul ministerului de externe va fi ţinut de către d. Gh. Tătărăscu, preşedintele consiliului de miniştri.

*

INTRE 24—28 Septembrie, se va ţine la Paris, congresul internaţional al învăţământului experimental.

La acest congres va participa şi România.

*

D-nii GENERAL MIHAIL IONESCU, Preşedintele consiliului de administraţie C. F. R. şi ing. I. Macovei, directorul general al acestei instituţii au inspectat terenul pe care urmează să se clădească noua gară din Constanţa.

*

IN URMA ploilor din ultimele zile în Moldova s'au produs mari inundaţii.

Astfel, din cauza creşterii apelor Prutului, au fost inundate comunele Rogoieni, Oancea (jud. Covurlui), Manta, Crihanul şi Goteşti (Cahul) pe o întindere de 2.000 ha.

Apele au crescut cu peste 2 m. peste nivelul normal.

Au fost înecate numeroase vite. Recolta a fost complect distrusă

*

LA CERNAUŢI va începe în ziua de 10 Septembrie a.c., congresul Asociaţiei generale a profesorilor secundari din ţară.

Congresul va dura trei zile.

Infierarea bestiei Petre Petrescu

„Românismul a intrat în faza ofensivă a adevărurilor lui.

„In consecinţă e foarte puţin interesant tot ce este dincolo de această zonă a simţirii generale: „reţete politicianiste, combinaţii de şefi şi subşefi, balele lui Honigmann etc. S'A PORNIT SA VORBEASCA ŢARA ! Vine valul cel mare şi tot ce i se opune va fi măturat de această forţă elementară.

— „Cum vedeţi soluţionarea apropiatei crize de guvern?

— „Nu pot vedea soluţionarea decât într'o legătură directă cu acest sentiment unanim al ţării, care nu poate fi ultragiată în faza ei actuală de extremă sensibilitate.

In orice caz partidul naţional creştin care îşi are rădăcinile în sufletul Românilor de pur sânge, e gata pentru toate situaţiile.

— „D-le Preşedinte, o ultimă întrebare, vă rog. Ştiţi desigur, că în lipsa dv. din ţară, I. P .S. Patriarh a rostit naţiei un cuvânt de înaltă ţinută patriotică, cerându-i să se mobilizeze pentru a se apăra de urgia străinismului. Ei bine, pentru nobila chemare pe care a adresat-o Neamului, I. P. S. Patriarh a fost ofensat de o canalie Petre Petrescu, un fost ofiţer, azi în solda jidanilor dela Reşiţa...

— „ Ştiu. Patriarhul se găseşte, însă, pe linia istorică a marilor săi înaintaşi. Totdeauna la vremi de grea cumpănă, o cârje arhierească a fost un sceptru de îndrumare pentru Români.

„Patriarhul s'a coborît în adâncimile sufletului românesc şi de-acolo s'a rostit cuvântul lui. Vai de cine nu-l ascultă, vai de cine nu-l înţelege! Orice ofensă adusă Lui e o batjocură adusă altarului, care cere pedeapsă"! — încheie d. Octavian Goga.

ing. RADU ILIESCU

Indrăzneala Rusiei Sovietice

a provocat o profundă impresie la Paris

—Presa franceză acuză Rusia de intenţii rele—

Paris, 8 (Rador). — *Agenţia Havas transmite :*

Cercurile diplomatice franceze nu ascund profunda impresie şi uimire provocate la Paris de prezentarea notei sovietice prin care guvernul din Moscova socoteşte Italia răspunzătoare de torpilarea celor două vapoare ruseşti scufundate în Mediterana orientală.

Se subliniază faptul că acest demers s'a produs chiar în ziua în care Franţa şi Marea Britanie trimiteau invitaţii la conferinţa mediteraneeană al cărei scop este de a pune capăt pe cale de obligaţiuni contractuale agresiunilor împotriva vapoarelor comerciale în Mediterana.

Aseară, în cursul întrevederii sale cu însărcinatul de afaceri al Franţei la Roma, contele Ciano a declarat că nota Uniunii Sovietelor creiază o situaţie delicată care riscă să influenţeze Italia în acceptarea sa de a lua parte la conferinţa mediteraneeană. Se cuvine însă să se sublinieze că ministrul de Afaceri Străine al Italiei n'a spus nimic care ar putea face să se prevadă un refuz al guvernului din Roma de a participa la această conferinţă.

PRESA FRANCEZA DE DREAPTA ACUZA

Paris, 8 (Rador). — *Agenţia Havas transmite:*

In timp ce cercurile de dreapta acuză pe faţă Uniunea Sovietelor de a voi să torpileze apropiata conferinţă mediteraneeană, cercurile de stânga, surprinse de demersul sovietic la Roma, se feresc să comenteze iniţiativa Moscovei.

Presa de dreapta se declară împotriva notei sovietice. Incepând cu „Le Matin" şi terminând cu „Le Jour', toate ziarele acuză Uniunea Sovietilor de intenţii rele faţă de conferinţa mediteraneană.

ITALIA RESPINGE CU DISPREŢ ACUZAŢIILE MOSCOVEI

Roma, 8 (Rador).—Agenţia Ştefani transmite :

„Giornale d'Italia" comentând demersul sovietic, scrie între altele:

„Italia respinge cu dispreţ acuzaţiile Moscovei şi denunţă lumei aceste acuzaţii cari confirmă imposibilitatea unei conferinţe pacifice între popoarele Europei civilizate şi o comunitate subversivă".

„Tribuna", ca şi „Giornale d'Italia" subliniază că nu există nici umbră de temeinicie pentru acuzaţiile sovietice cari sunt făcute numai cu scopul de a provoca. „Marina italiană, continuă ziarul, care posedă o tradiţie de glorie şi eroism nu este nici măcar atinsă de injuriile acelora cari s'au ridicat pe masacrele dela Kronstad şi dau şi azi dovadă de barbarie tragică".

Vase japoneze capturate de ruşi

Tokio, 8 (Rador). — *Agenţia „Domei" anunţă din Sheishin (Coreea) :*

Autorităţile sovietice au capturat 8 vapoare de pescuit japoneze, eri dimneaţă, în largul Oceanului, în regiunea golfului Possiet, dela sud de Vladivostok.

Numărul total al vapoarelor de pescuit sechestrate de autorităţile sovietice până acum se ridică la 28.

IN PAG. II-a :
Sprijiniţi Altarele lui Hristos.
IN PAG. III-a :
„Jidanii să fie trimişi peste graniţă", răspunsul d-lui I. Agârbiceanu la Referendum-ul „PORUNCII".
IN PAG. V-a :
La Bucureştii-Noui 45.000 creştini n'au Biserică, însă 20 jidani, au havră.

Redactor responsabil: EUGEN VICTOR POPA

Tipografia ziarului „UNIVERSUL", str. Brezoianu 23-25 Bucureşti

BIBLIOTECA ASOCIAȚIUNII SIBIU

6 pagini 3 lei • ANUL VI, No. 854 Vineri 10 Septembrie 1937

BIROU

Taxa poștală plătită în numerar conform aprobării Dir. Gen. P.T.T. No. 118.370/1934

Porunca Vremii

TRIBUNĂ ZILNICĂ DE LUPTĂ NAȚIONALĂ ȘI CREȘTINĂ

Ridică-ți capul, țară bântuită de vijeliile lumii, țară legată de jugul durerii!...

Furtuna mântuirii strașnică are să fie; aveți grijă de ziua aceia și grăbiți-vă a vă îndrepta din vreme. Târziu va fi atunci a plânge și a se căi; căci suferința îndelungată împietrește inima omului și ucide mila și o smulge dintr'ânsa... Cei mari și puternici au toate zilele spre a se îngrășa din asupririle creștinilor... Norodul are un ceas numai, un ceas în care își isbândește și cu acest ceas răscumpără veacuri de chinuri...

AL. RUSSO
„Cântarea României"

Abonamente Anuale: Lei 1000 pentru instituții și sprijinitori; Lei 800 pentru orașe; Lei 600 pentru sate. Se primesc și abonamente pe 6 și 3 luni.

Orice sumă se poate trimite prin Casa de economii și Cecuri poștale (CEC) astfel: ABONAȚII PENTRU CONTUL 1224; DEPOZITARII „ „ 10405

Director: Dr. ILIE RĂDULESCU

Redacția și Administrația: BUCUREȘTI I, Str. Sărindar 18

TELEFON: Direcție, redacție 4.1853; Ad-ție publicitate 4.1852

Ți-ai trimes dania pentru Hristos?

Săracul, tot pârlit!

Primăria Capitalei s'a angajat, de vreo 2-3 ani încoace, într'o cheltuială de mai bine de un miliard cu deschiderea unui nou bulevard, în prelungirea spre Dealul Patriarhiei, a marii artere actuale: Bulev. I. C. Brătianu. Exproprierile costisitoare, unele case, aproape noui, date jos, despăgubirile pentru vadul comercial pierdut, etc., etc., au băgat administrația comunală a Bucureștilor în mari sarcini bănești și în datorii. Să-i ajute Dumnezeu să se descurce! Noi credem că n'o va putea face nici în zece ani. Dar, însfârșit, treaba nu e rea. Capitala, strangulată în chiar inima ei, în centru, simția nevoia unui respiro. Ar fi fost, desigur, mai urgent să se secere marasmul din nenorocitele periferii românești, unde bâstinașul bucureștean trăește mai rău decât animalele... Dar nici împotriva noului bulevard, drepți și cinstiți cum suntem în tot scrisul nostru, nu vom ridica piatra. Ceiace am îndrăzni să cerem — dacă nu e prea riscat cu d. Donescu — ar fi ca, față de imensele jertfe pe cari Primăria le face cu acest bulevard nou, atâta satisfacție să se dea sufletului românesc: **PE ARTERA CE SE DESCHIDE, SA NU SE AUTORIZE NICI O CONSTRUCȚIE JIDANEASCA.** Bulevardul acesta nou — care va purta, mi se pare, numele M. Sale Regelui Carol al II-lea, — să fie o stradă eminamente românească. O palidă traducere în faptă, în Capitala țării, a înflăcărării naționaliste, care stăpânește azi țara; însuflețire de sub ale cărei văpăi de simțire, Bucureștiul — inima, metropola României, atât de înstrăinată azi — nu poate, n'are dreptul să se substragă.

Dar nu despre această chestie — care va forma, dealtfel, la vreme, un capitol întreg de campanie — ne vom ocupa astăzi. Altceva ne arde la inimă. Să vedeți și dvs., despre ce e vorba!

Cum spuneam, Primăria cheltuește cu acest nou bulevard peste 1 miliard. A plătit cu prețuri princiare imobilele expropriate și vadul comercial desființat. N'am la îndemână o statistică precisă a fericiților beneficiari ai acestui miliard. Dar din câte mi se spun, nu lipsesc, în proporțiile cunoscute, JIDANII. Nu mă surprinde, desigur, această remarcă, fiindcă asta-i tragedia comerțului Capitalei (în zilele acestea Bucureștii — din cauza sărbătorilor jidănești — au avut aspectul unui oraș evacuat. Toate obloanele magazinelor din centru, au fost trase, de par'că așteptam un bombardament al aeroplanelor inamice). Dar e curios altceva! Dacă Primăria a găsit un miliard pentru marii proprietari și negustori jidani, cum de nu dă, pe fundul sacului visteriei municipale, și peste câteva milioane, pe cari să le închine ajutorării personalului funcționăresc particular, care a servit ani îndelungați, uneori decenii, în prăvăliile din clădirile dărâmate? Iată, citez dintr'o adresă pe care o primesc din partea „Frontului Funcționarilor Particulari Români", câteva pasagii suggestive:

„Prin campania de dărâmări pe care Onor Primăria Municipiului București o întreprinde pentru deschiderea B-dului I. C. Brătianu, un mare număr de funcționari de magazine rămân fără servicii, adică muritori de foame, ei și familiile lor. Nu privim cu ochi răi o operă de înălțare a Capitalei noastre din punct de vedere edilitar, însă conducătorii Municipiului trebue să se gândească de este uman să lași pe drumuri sute de familii cari n'au posibilitatea să se hrănească, când li s'a răpit și singurul mijloc de existență.

„Nu protestăm, însă cerem să li se dea colegilor noștri o satisfacție materială, care să le permită să-și ducă zilele până vor găsi un nou plasament. Este logic din moment ce proprietarii imobilelor dărâmate au fost despăgubiți împărățește, iar negustorii au primit sume considerabile pentru vadul comercial, să dai și funcționarilor comerciali o despăgubire pentru dreptul brațelor încrucișate, ce așteaptă, măcinate de muncă, supte de mizerie și de foame, să fie angajate la o nouă muncă.

„Este o chestie de drept uman ce trebuie rezolvată fără gălăgie și fără multă gândire. Omul este om, are o gură și gura cere pâine, iar pe lângă gura muncitorului sunt alte guri cari țipă de foame, copiii cari mâine vor fi chemați să muncească pentru valorificarea produselor industriei și agriculturii noastre, valorificare ce astăzi se face prin mâna funcționarului particular, rămas șomeur printr'o împrejurare de care legea n'a ținut cont că se va putea întâmpla vre-odată.

„Funcționarii ce rămân șomeuri au primit preavize în raport cu vechimea ce au avut-o în serviciu, așa că la data licențierilor rămân pe drumuri fără nici un ban în pungă".

Cred că nu mai avem nimic de adăugat la această scrisoare, pentruca Primăria Capitalei să înțeleagă că nu poate să lipsească dela o datorie omenească și mai ales ROMANEASCA, fiindcă, spre deosebire de proprietarii imobilelor și patronii magazinelor, dărâmate, funcționarii particulari lăsați pe drumuri sunt IN MAREA LOR MAJORITATE ROMANI, sunt gârboviți muncitori în vechea BAZACA ROMANEASCA de odinioară.

D. Alex. Donescu se plânge, adeseori, că suntem nedrepți — ba chiar porniți — cu d-sa. Să binevoiască d. primar general al Capitalei, să dovedească cu fapta că e bun Român, că e părinte nu numai cu BIRMANN, dar și cu săracul și pârlitul de bâstinaș Român. Și, fie sigur, că nu-i vom precupeți, trecând peste tot ce-a fost în trecut, cuvântul nostru de laudă.

Dar să vedem și fapta omenească și mai ales românească!

DR. ILIE RADULESCU

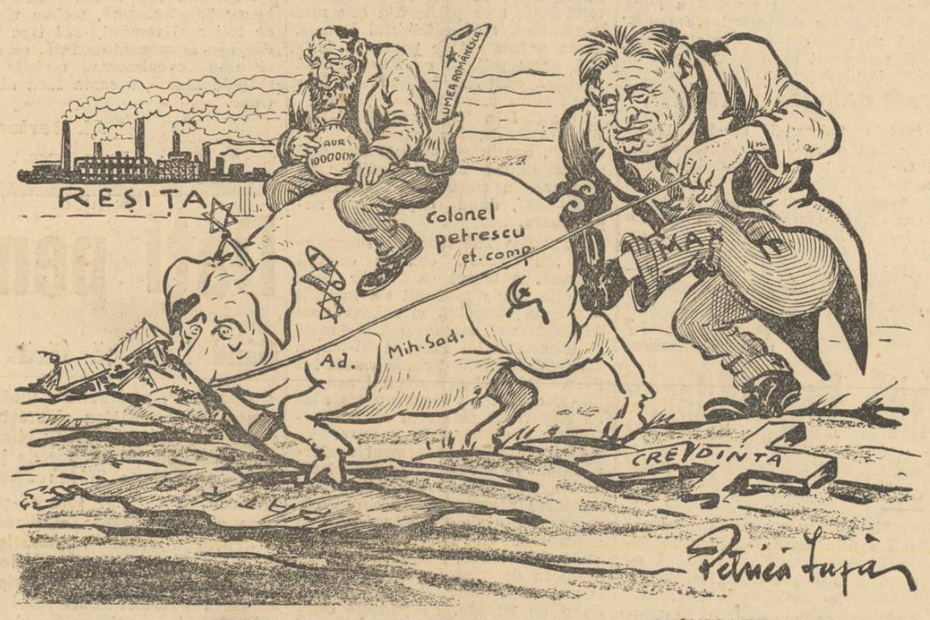

BESTIA PETRE PETRESCU IN PLINA ACTIVITATE

Conferința mediteraneană

Spuneam aci cu două zile mai înainte că deși atmosfera pare tot mai încordată între statele interesate în chestiunea spaniolă, Anglia va căuta o soluție care să poată duce la un acord practic în chestiunea atacurilor din Mediterană. Faptul s'a și produs, mai curând decât era de așteptat, prin invitația făcută de către guvernele englez și francez, în comun, de a se ține o conferință pentru discutarea și hotărirea unui mijloc practic de a se pune capăt acțiunii de piraterie din Mediterană. Au fost invitate toate statele riverane Mediteranei, cele cu ieșire în marea Neagră, pentru interesele ce le au în navigația vaselor lor și în plus Germania, ca stat interesat la controlul neintervenției în Spania. A fost exclusă Spania pentru a se evita alunecarea discuțiilor pe o pantă ce nu poate face obiectul acestei conferințe și s'au stabilit punctele de examinat în această reuniune internațională.

Scopul conferinței este limitat la măsurile de luat pentru a face să înceteze atacurile submarinelor și hidroavioanelor, împotriva vaselor comerciale ce circulă în Mediterană. Data conferinței a fost fixată la 10 Septembrie, adică în aceiași zi cu deschiderea sesiunei Societății Națiunilor, iar locul conferinței a fost stabilit principial într'o localitate neutră, probabil la Nyon, în apropiere de Geneva.

In mod obicinuit aceste conferințe internaționale nu duc la rezultate practice și sfârșesc întotdeauna prin compromisuri ce nu rezolvă nimic. De astă dată însă avem serioase motive să credem că această conferință va marca o primă etapă pe calea unei destinderi în politica europeană.

Faptul că invitația franco-engleză a fost din capul locului făcută într'un spirit larg de înțelegere a situației reale, neomițând a chema la discuție toate statele interesate în problema ce este de desbătut, trecându-se peste orice adversități sau considerațiuni de culise, accentuează sinceritatea ce stă la baza demersului făcut.

Acum nu mai este vorba să se discute principii de fațadă ce ascund interese nemărturisite, ci obiectul conferinței este limitat la un fapt real ce se cere rezolvat: atacurile nepermise din Mediterană și mijloacele de a face ca ele să înceteze. Și pentru a nu da nici o posibilitate de alunecare a discuțiunii, conferința nu se ține nici sub auspiciile Genevei nici sub acelea ale comitetului de neintervenție. Ea rămâne strict circumscrisă scopului pentru care a fost convocată.

Firește că nu trebue să ne facem nici de astă dată prea mari iluzii. In ultimă analiză conferința aceasta formează un fel de anticameră a Genevei. Rezultatul ei va fi determinat mai ales de felul în care diferitele cancelarii europene vor ști să-și asocieze la punctul lor de vedere majoritatea celorlalte state și aceasta nu se va face decât în temeiul unor concesiuni pe alte temeiuri.

Este de așteptat ca Anglia să obțină din partea Italiei o atitudine binevoitoare și împăciuitoare care va trebui să aibă drept rezultat o hotărire precisă a Genevei în chestiunea recunoașterii imperiului italian al Etiopiei.

Fiindcă rezolvarea practică a problemei va depinde mai ales de atitudinea Italiei și Germaniei.

Este în afară de orice discuție că Rusia Sovietică va căuta și de astădată să facă tot posibilul pentru esuarea acestei conferințe. De altfel primul pas în acest sens s'a și produs prin nota pe care guvernul sovietic a remis-o în chiar ziua demersului franco-englez la Roma, facând răspunzătoare Italia de torpilarea a două vase sovietice în Mediterană și cerând reparațiile de rigoare. Evident, nota s'a izbit de un răspuns drastic din partea guvernului italian care a respins de plano și asertiunile și cererile din nota sovietică.

Faptul însă arată dispoziția pe care o manifestă Moscova față de inițiativa franco-engleză.

In condițiile acestea, reușita conferinței depinde mai ales de un acord între Anglia și Italia, fiindcă marile puteri sunt decise să aplice măsurile hotărite de această conferință, chiar dacă hotărirea s'ar lua numai pe bază de majoritate. Și cum în momentul de față nici Londra, nici Parisul chiar, nu mai contează pe o victorie a comuniștilor în Spania, iar pe de altă parte Anglia are interese importante la Geneva, este mai mult decât probabil să se ajungă la un acord pentru aplicarea unui regim sever de vânătoare împotriva submarinelor și hidroavioanelor misterioase din Mediterană. Și aceasta va marca primul pas către o destindere mai mare în raporturile dintre statele din Apus.

Petru Bănescu

Crucea de pe Cozia

de RADU GYR

Drumul sue pieptiș potecă de munte, lăsând pe dreapta tumultul spumegat al Oltului și clopotnița mânăstirii Turnu, pierdută în basmul verde al frunzișului. Până la cealaltă mânăstire — Stânișoara — zidită chiar în coasta muntelui Cozia, drumețul urcă voinicește timp de două ceasuri, prin freamătul pădurii, cu ochiul uimit de frumusețea priveliștii la fiecare șerpuire a cărării. Când haiducia celor două ore de suiș păduratec sfârșește în poiana Stânișoarei, de-asupra mânăstirii crește, golașă, catapeteasma de piatră și râpi a Ciuhei-Neamțului, culmea cea mai înaltă a masivului Cozia. Acest munte, care se rupe din coapsa apuseană a Carpaților argeșeni și-și împlântă glesna de stâncă în țărmul Oltului, are poteci ciobănești, tainice și anevoioase, pe margini de prăpăstii unde mijește catifeaua albă a floarei reginei, coborâșuri repezi pe sub măselele de piatră ale Foarfecei, strungi de cremene paralele cu furtuna lichidă a cascadei năpustită perpendicular și vârfuri care chiamă, ispititoare, pasul și contemplația.

Pe unul din aceste trei vârfuri — pe Durduc — au ridicat camarazii mei, în primăvara acestui an, și'n fosnetul făgeturilor primenite de Prier, o cruce uriașă, înfiptă în temelie de beton.

Crescută din brațe și trudă legionară, crucea de pe Cozia se răstignise pe cer, cu un braț întins către Ardeal, cu celălalt spre văile fumegânde ale Topologului... Cruce creștină și cruce simbolică.

Cruce înălțată în amintirea sfântă a unui mucenic. Răstignită pe cer, ca o jerfă.

Ca jertfa mucenicului camarad, cu șapte răni în spate și nume scump pentru noi, urât de toți dușmanii neamului și ai Legiunii, dar fremătat de codrii legendari ai Rarăului și înstelat în inimile noastre. In primul rând, crucea era un popas de îngenunchere. Și de reculegere.

Singura cruce urcată pe fosta graniță de cremene dintre ținutul Sibiului și Argeș. Seara, umbra crucii creștea prelungă, ireal sporită, peste celelalte creștete și răstignea un pod albastru peste văi și prăpăstii, peste toată sălbătăciunea voevodatului de piatră al muntelui. Umbra crucii unea atunci cerul cu fundul râpelor despicate în adâncimea înoptată a zadelor și gresiilor... Iar dimineața, în răsăritul soarelui curs ca o jertfă de sânge peste brațele crucii, ciobanii pământii de la stână, cu suflete simple și cuget limpede, scoteau căciulile mițoase și îngenunchiau a rugăciune sub semnul care le amintea patimile Mântuitorului. Înșiși drumeții iubitori ai muntelui — cea mai mare parte unguri și sași, veniți pe versantul de miază-noapte, dinspre Ardeal — se opreau, întâlnind crucea, iar clipa lor de reculegere era creștinește spiritualizată prin semnul închinăciunii. Puțin le păsa străinilor cine a împlântat-o în stâncă...

Era, însă, o CRUCE, iar străinii nu uitau nici ei că sunt creștini... Crucea de pe Cozia devenise astfel un loc de rugăciune și de potolire a vuetului și vârtejurilor din suflet. Pentru ciobani și pentru drumeți.

Pentru străini, chiar...

Astăzi, crucea de pe Cozia nu mai este. Semnul de stejar al Mântuitorului, simbolul lui Iisus a fost doborît la pământ. Retezat cu fierăstraele, ciopârțit cu topoarele. Brațele crucii, ciunge, s'au risipit în aschii.

Fruntea crucii, sărutată de zări, a trosnit lung, călcată, sdrobită sub călcâe. Stejarul crucii a fost sfâșiat, ca un trup omenesc supus la grea cazană, la tortură mucenică. Lemnul pocnea cu troznet de oase, aschiile mureau cu gemete și suferințe de carne umană... Iar Mântuitorul pătimea încă odată, sângera din nou, a nu știu câta oară...

Fără-de-legea asta s'a întâmplat zilele trecute. Mă veți întreba, de bună seamă, cine sunt păgânii? Cine sunt bestiile cari au retezat crucea?... Nu, nu sunt străinii. Nici ungurii, nici sașii. Căci și aceștia se

(Urmare în pagina V-a)

Bisericile din Capitală, Sinagogile și d. Al. G. Donescu

Părintele Georgescu-Edineți, duhovnicul studenților și una din figurile cele mai spiritualizate ale clerului bucureștean, în scrisoarea pe care a trimis-o directorului nostru, în legătură cu contribuția particulară pentru Biserica lui Hristos, se plânge că nu poate contribui decât cu 10.000 lei din cauză că fondurile bisericii pe care o păstorește sunt mâncate cu japca de către primăria Sectorului II Negru. Și anume, spune părintele Georgescu-Edineți, dacă primăria nu i-ar încasa, în mod ilicit, 15% din veniturile bisericii din Piața de Flori, atunci ar fi putut contribui cu o sumă mai mare pentru repararea caselor Domnului pe care o va sorocot comitetul de inițiativă care are în frunte pe I. P. S. S. Patriarhul și pe d. N. Iorga.

Din spovedania părintelui Edineți, reiese, în mod clar, că primăria în loc să dea bisericii studențești, îi ia cât poate mai mult.

Faptul acesta trebue reținut. Pentrucă creștinește, și logic și legal, ar fi ca primăria să ajute bisericile mai ales în această epocă, în care ele sunt sărăcite și nepopulate din cauză că bieții creștini au trebuit să se refugieze la periferii, deoarece pe locurile din centru, cari au fost odată ale lor, s'au ridicat casele acestea oribile, așa zisele bloc-houseuri, în cari se lăfăesc numai străinii și jidanii. Iar bisericile din centrul Capitalei au rămas, prin forța împrejurărilor, fără poporeni pentrucă bieții creștini s'au retras, după cum spuneam, la periferiile orașelor, întocmai ca românimea din Ardeal, în timpul dominației maghiare.

Și acest fenomen, atât de îngrijorător pentru viața românească a Capitalei, este determinat, în primul rând, din cauza neghiobiei autorităților noastre municipale. Așa s'a întâmplat cu bisericile din toate sectoarele. Așa că cele relatate nouă de părintele Georgescu-Edineți nu constitue un caz aparte. Trăim, din punct de vedere creștin, o viață insuportabilă. Nu numai că suntem desmoșteniți de toți pezevenghii cari n'au nici o legătură cu cerul, cu pământul românesc și cu Biserica ortodoxă; dar ceva mai mult, ceeace este și mai grav, municipalii noștri caută ca printr'un fiscalism excesiv și ilegal să stoarcă și ce bruma a mai rămas din veniturile bisericilor Capitalei.

Noi îl știm pe d. Al. G. Donescu, un om de inimă și chiar un fervent și bun creștin și ne place să credem că d-sa nu știe ce-a făcut subalternul d-sale dela primăria de Negru. Pentrucă dacă ar ști, și nu ar lua măsuri pentru a veni, imediat, în ajutorul bisericii studențești din Piața de Flori, ar însemna că toată dragostea pentru Biserică este, la d-sa, numai un act de demagogie politicianistă. Or, nu putem crede așa ceva. Deaceia ar fi bine ca d-sa să supravegheze mai atent excesele primarului dela Negru care îi este un om de casă. Și ar mai fi bine să-l facă atent că trebue să-i urmeze exemplul d-sale depe când era conducătorul de drept al acestui sector. Dar nu numai atât. D. Al. G. Donescu trebue să înceapă o vastă acțiune de susținere a tuturor lăcașurilor lui Iisus, din tot cuprinsul Capitalei, pentruca, mâine, când va fi în opoziție, să nu i se poată spune că a ajutat numai sinagogile...

Deaceia, fiindcă am luat cunoștință de cazul bisericii studențești, socotim că d. Al. G. Donescu va da dispozițiile necesare pe cari le reclamă: morala și dragostea noastră creștinească pentru Biserica lui Iisus. Iar această intervenție a d-lui Al. G. Donescu este cu atât mai necesară cu cât tot ce s'a făcut la biserica din Piața de Flori, s'a făcut numai din strădania părintelui Edineți.

Acum, așteptăm să vedem dacă ce se spune despre sufletul de creștin al d-lui Al. G. Donescu este vorbă plină de adevăr sau numai vicleșug bun la alegeri.

Ștefan Ionescu

Rău și bine...

Când faci BINE, ei nu RAU,
Vin toți Sfinții 'n pragul tău;
Când faci RAU, în loc de BINE,
Vine RAUL peste tine!...

Voi, JIDANII, — din cele două,
Numai RAU ne faceți nouă!...
Acum, ghici tu, ȚIGHILINA,
Peste LIFTA-ți ce-o să vină?!...

Radu Bardă

Cămașa de forță

Demnități

D. Bârcă a primit o delegație de liberali răsvrătiți din Basarabia. La amenințarea acestora, că vor să demisioneze din partid, d. Bârcă le-a comunicat:

— „Pe d-ta te fac „adipotat"; pe d-ta te fac „adimistrat" la moșia d-lui Inculeț; pe d-ta te fac „doftor" la „dispențarul" primăriei".

— „Și eu"?

— „Pe d-ta te fac „conțiliu" comunal".

Cutremur

Ieri s'a înregistrat în Capitală un cutremur de pământ.

...Singur doctorul Lupu nu l-a simțit, pentrucă e obișnuit cu cutremurături... alcoolice.

Greșeli

Un ziar de dimineață, fie din greșala redactorului, fie din vina tipografului, anunță pe șapte coloane: „GRAVITATEA INCIDENTULUI RUSO-SOVIETIC".

Nu ne-am minuna dacă am citi într'o bună zi: cefereul polonez a hotărît să decidă pe babele bătrâne să nu mai fure cu șoalda ventriculele plămânilor cari macină pleura inimei funcționarilor slujbași ai Danemarcei.

Desgropând trecutul nostru

Pe urmele Iudei în țările noastre

de I. G. DIMITRIU

III

In istoria noastră observăm doar elemente sporadice, care peregrinează prin Principate, cu direcția Polonia-Constantinopol și cu incursiuni în Răsărit spre hanatul tătăresc. Dela 1600 înainte iarăș observăm aceiaș raritate jidovească. Nici Paul de Alep (vezi trad. *Emilia Cioran-Grecu* și Pr. Vasile Radu), nici Strijkovski, nici Bielski (apud Hașdeu) nu pomenesc de evrei. Ceiace înseamnă, că nu erau, mai ales că celelalte neamuri le găsim în autori, în mod frecvent. In timpul vizitei lui Timuș Hmelnițki, ginerile lui Vasile Lupu, Cazacii s'au dedat la jefuirea jidovilor în mod groaznic, chinuindu-i ca să spună, unde le sunt averile.

Domnitorii noștri aveau obiceiul să aibă ca medic al curții pe câte un jidan. Vasile Lupu avea și el pe jdanul turcesc Cohen.

Pribeagul Gh. Ștefan într'o scrisoare (vezi Studii și Documente IV, pag. 52) se jura că *„să nu hiu creștin, să hiu jidov, și de legea mea să hiu scăpat"*, jurământul cel mai greu pe-atunci, făcut cu vădită repulzie față de jidani. Evreii cămătari lipsesc cu desăvârșire în perioada 1600-1650, bogățiile Țărilor noastre cum și domniile pacifice — în genere — au contribuit la restabilirea finanțelor țării și la întărirea domnitorilor în tronurile, altădată uzurpate prin bani și uneltiri.

Pe la 1681, Turcii încredințeră o parte din Ukraina lui Duca Vodă, care se intitula și domn al Ukrainei (vezi N. Iorga, Ukraina moldovenească, și coperta „Vieții și petrecerii sfinților" de Dosoftei, 1682), și nici în această provincie nu găsim picior de jidan, deși aci era un mare tranzit comercial și piețe cu dever propice pentru o desvoltare comercială și-ar fi avut deci posibilitatea să se fixeze. Comerțul era făcut de localnici.

Cârciumarii erau la început armenii, care au fost izbiți de jidanii galițieni prin mijloace corupte. Documentele timpului ne arată, cum treptat s'au infiltrat și aflăm pe cel dintâi jidan cârciumar — orândar — la 1663, în Iași.

Alții se ocupau cu cămătăria și apoi cu cumpărarea de locuri pentru dughenile lor trecându-le copiilor lor. Tot pe la 1650 vizitează țara Moldovei, italianul *Bandini*, care deasemeni nu semnalează nici o prezență evreiască. Vorbește elogios despre hărnicia la muncă a bârlădenilor ce se îndeletnicesc cu negoțul.

La Galați găsești români, greci și armeni, la Roman români și armeni, în Iași enumără tot soiul de neamuri, nici un jidan însă. Zarafii erau numai români (vezi Ghibănescu). Călătorul Paul Strassburghus n'a găsit nici un jidan pe vremea lui Leon Vodă, deci înainte de Matei Basarab. In timpul domniei lui Brâncoveanu evreii erau considerați alături de străinii cei păgâni, plăteau bir ca străinii veniți din Turcia și tot acolo se'ntorceau. Condica lui Aricescu este plină de dovezi elocvente. Brâncoveanu avea ca medic pe Avram, iar N. Mavrocordat pe ovreiul spaniol Fonseca. Sinagoga distrusă de Ștefan Cantacuzino nu dă indicii că au fost vreodată masse jidovești în Principate, căci cunoaștem orașe în țară care n'au decât 2-3 familii, cu un exagerat total de 10-12 suflete cari ridicau cu banii aliantei lor, sinagogi.

Și ar fi vorbit documentele române ori străine despre aceste masse pe care ni le vâră pe gât Schwarzfeld et Comp. Sinagoga și cimitirul ovreesc pomenite de Neculce la 1711 sunt iarăș un anacronism, mai ales că D. Cantemir spune în „Descriptio Moldaviae" că jidanii nu sunt înaintea țiganilor socotiți. Plăteau impozite grele, mai mari decât ale armenilor. Deasemenea spune Cantemir că erau negustori dubioși, fără să fie meșteri. Acesta nu-i un motiv oare ca să nu-l socoată și pe Cantemir... huligan? Negustoria de-atunci era strânsă în bresle, creștinii la un loc se fixau pe lângă bisericile cu hram, aveau loc târguri mari la zile de sărbătoare. Creditul cel mare, băncile și capitalurile, erau în mâinile turcilor, grecii și armenii erau arendași de moșii.

Documentele nu pomenesc de evrei, de loc, ceiace înseamnă că erau extrem de puțini, nestatornici și lipsiți de privilegiul de a fi negustori în favoarea localnicilor. Evreii au venit în massă din Polonia și se ocupau cu vânzarea alcoolului — horilcă — și contrabanda de vite.

In Bârlad, pe la 1727, se constituiseră câțiva jidani în societatea

(Continuare în pag. IV-a)

SPORT

A doua zi a Balcaniadei atletice

Grecii, recuperând, au întrecut România în clasamentul general. Reprezentanții noștri s'au comportat onorabil, fiind aplaudați de 15.000 spectatori

In cea de-a doua zi a jocurilor balcanice, cea mai grea dealtfel pentru reprezentanții noștri, Grecii au reușit ca acumulând un număr respectabil de puncte, să ne întreacă în clasamentul general. Reprezentanții noștri slabi la unele probe (înălțime, ciocan) au strălucit la altele prin Iordache și Dinu Cristea, ale căror performanțe ne dau mari speranțe pentru ultima zi a jocurilor, când atleții noștri vor disputa cu îndârjire, probele aducătoare ale victoriei finale. Kiriachides, eri la 10.000 m., a fost departe de-a arăta o formă convenabilă, așa încât putem anticipa Duminică la Marathon înfrângerea lui de către Gall al nostru, precum și clasificarea printre primii 4 sosiți a lui Tănțăreanu. Cum Stafeta 4x100 și cursa de 400 m. plat nu se pot aduce decât victorii, vom restabili relativ ușor rechilibrul reducând avansul obținut în cea de-a 2-a etapă a Balcaniadei de către Grecia. Victoria finală va vedea un învingător foarte puțin departe de următorul clasat. Iar învingătorul n'ar fi exclus să fim noi, Românii.

IORDACHE SUPERIOR CU O CLASA!

Iordache ne-a oferit, eri, mulțumirea unei biruințe frumoase, detașate, surclasându-și la 200 m. plat adversarii direcți. Seriile au fost câștigate, fără mult efort, de Iordache și Liess. In finală, din nefericire Liess s'a prezentat slab, realizând greu timpul din serii. In schimb, Iordache a câștigat după o cursă admirabilă, trecând linia de sosire cu 1,50 avans asupra următorului. Timpul realizat — 21"09 — constitue și noul record național care ia locul celui stabilit acum câțiva ani de Peter. Foarte bine s'au clasat Grecii, cari prin Sakelarios și Pilavides (respectiv 22"03 și 22"04) au ocupat locurile 2 și 3. Al patrulea, abia, a venit și Liess.

ETERNUL MANTIKAS!

Alergarea de 400 garduri a dat loc la o luptă spectaculoasă pentru locurile 2, 3 și 4, primul fiind câștigat de cunoscutul Christos Mantikas unul din cei mai buni hurdleri ai lumii. In seriile câștigate de Faik și Mantikas, Lăpușan a fost eliminat după ce străbătuse cu mari șanse jumătate din parcurs, a pierdut pasul, iar Krupka s'a calificat pentru finală. Aci Manticas a alergat în timpul de 53'9/10 doborându-și propriul său record balcanic. Reprezentantul nostru Krupka s'a împiedecat, căzând la penultimul gard; ar fi obținut astfel locul 3. Păcat!

GEORGAKOPULOS, DESCALIFICAT

La 800 m. plat, s'a dat o luptă îndârjită pentru întâietate între Georgakopulos și Gorșek. Spre surprinderea tuturor, victoria a revenit Grecului. Dar cum? Pe ultima sută de metri Georgakopulos a stânjenit continu pe Gorșek, de-a forța finishul. La reclamația Sârbilor, Georgakopulos a fost descalificat de juriu. Celălat Grec, Velcopulos, după ce a făcut continuu jocul compatriotului său, a sfârșit prin a se plasa înaintea lui Kotnik (J.) și Kass (R.). Olasz a venit al 5-lea. Timpul lui Gorșek: 4'2"1/10.

PERFORMANȚA MODESTA A LUI SYLLAS

Lo dise Syllas n'a fost amenințat serios de niciunul din adversarii săi direcți, deși el n'a izbutit să arunce peste 46,46 m. Reprezentantul României, Havaletz, cu 44,07, s'a clasificat al 2-lea. De altfel e performanța lui Standard din anul acesta. Marian, neantrenat, n'a reușit să arunce decât 39,83 când valoarea sa ar fi trebuit să-i acorde locul 3.

GHIȚESCU
campion român

DINU CRISTEA RECORDMANN ȘI CAMPION BALCANIC!

Cea mai palpitantă probă a zilei a fost aceia de 10.000 m., în care Dinu Cristea a învins după o luptă superbă, pe grecul Kiriakides. După ce s'a mers în pluton compact 5 km., cu Dinu alternând cu Kiriakides în frunte și cu Lahny ultimul, românul a forțat atacând, reușind să cucerească teren metru cu metru. Kiriakides la 8 km. a încercat disperat pe linie dreaptă și cu vântul favorabil să recupereze. Zadarnic! Dinu Cristea în ovațiile celor 15.000 spectatori, a trecut primul linia sosirii cu un avans de 60 metri. Performanța sa 32'43"4/10 constitue un nou record balcanic. Lahny la km. 7 a atacat și el curajos reușind a se clasa al 4-lea.

S'A SARIT 1,87 M. LA INALȚIME

La înălțime Frantz (R.) n'a izbutut să sară 1,75 m., iar Spaniol a cedat la 1,78. Așa dar lupta s'a continuat cu Turcii și Grecii. Ultimii, prin Pantazis, au învins reușind a trece 1,87. Tentativa de record n'a reușit. Nouă ne-a plăcut în special elasticitatea turcului Necdet. Spaniol a ocupat locul 5 finalmente.

AM CAȘTIGAT ȘTAFETA

Ștafeta balcanică 800-400-200-100 m. a fost o luptă superbă între noi și Greci, cari au fost inferiori nouă la fiecare schimb. Calculat Nemeș, formidabil Iordache, corect Covaci și sigur Ghițescu au dus ștafeta victorios la sosire. Timp: 3'24"2/10, la 2 secunde de recordul balcanic.

Al doilea Grecia și — de mirat — a treia Turcia, înaintea Jugoslaviei.

Aranjament?

Să ne răspundă d-nii Eugen Titeanu

Nu ne-am pronunțat asupra matchului Șerbănescu Spacow, tocmai pentrucă deși am suspectat decizia, n'am voit să aruncăm o pată asupra victoriei lui Șerbănescu (muncită din greu) și nici asupra organizatorilor cari în afară de imensa greșeală (am spus: inadvertență la adresa publicului și sportului românesc) pe care au săvârșit-o prin angajarea acestei întâlniri, s'au străduit totuși să ofere o gală organizată ireproșabil din toate punctele de vedere.

Cum însă se pare că toate indiciile pledează la această concluzie (aranjament), și cum raportul medical arată că mâna lui Spacow n'a prezentat nici un simptom de „impotență funcțională" cerem organizatorilor — și în special d-lor Eugen Titeanu — să ne răspundă ce au de zis pentru a spulbera o suspiciune menită să compromită grav prestigiul unui sport pe care cei 10.000 spectatori de Sâmbătă seara, veniseră să-l readucă la viață...

Altfel, tăcând, ne vom vedea și noi siliți să conchidem că într'adevăr a fost la mijloc un aranjament murdar și să stigmatizăm cum se cuvine procedeul și pe acei ce s'au pretat să facă uz de el...

Sportul Studențesc-Juventus 1-1

Eri s'a disputat pe arena „Venus" un match de antrenament între divizionarii Sp. Studențesc și Juventus.

Superiori de puțin în prima repriză roș-albaștrii au fost dominați destul de serios în cea de a doua.

Rezultatul (1—1) este normal și corespunde fizionomiei jocului.

Studenții ne-au plăcut mai mult.

ZI DE ZI

NICU URZICA — *cineva spiritual i-a spus odată... doctor și spiritul e într'adevăr reușit! — a fost dat afară, zilele trecute, dela F. R. F. A. unde se ocupa cu nobila misiune a tragerii șforilor.*

Așa dar exact soarta lui Moritz Beillis.

Suntem informați că Moritz și Nicky, profund afectați de ingratitudinea federală românească, vor părăsi țara pentru a activa în cadrele federației patagoneze unde speră să fie apreciați la justă valoare...

— „PIȘTA" Dobay, cel mai prost extrem stânga din țară (Vulcănescu joacă fundaș) și prietenul de beții al lui Chelie Rădulescu (deopotrivă „manager" și întreținut al baletistelor minoritare) a jucat și la Belgrad tot așa de mizerabil ca și în ultimele sale apariții din Capitală.

Un martor ocular (și acustic) ne spune că, exasperat de „ineficacitatea" (prostia, N. R.) favoritului său, Păhărel Rădulescu, ar fi exclamat la pauză:

— „Dacă joacă așa și repriza doua nu-l mai bag în „națională" mai mult de cinci-șase ani, ferit-a sfântul!..."

Autentică.

Cărțile literare sunt scutite de cenzură

Siguranța generală a statului a trimes polițiilor din țară o adresă cu următorul cuprins:

„Se aduce la cunoștință că toate cărțile literare pe întreg cuprinsul țării, chiar în regiunile sub stare de asediu, sunt scutite de cenzura prealabilă și apar pe răspunderea autorilor, editorilor și tipografilor.

Dacă prin asemenea lucrări însă, se aduc atingeri moralei publice, ordinei publice, intereselor țării, etc., dela caz la caz, urmează să se ceară d-lui ministru de interne aprobarea măsurii confiscării lucrărilor incriminate".

Mișcarea LITERARA și artistică

Expoziția „Greco" dela Paris

Concomitent cu expoziția internațională dela Paris, un eveniment de covârșitoare importanță artistică are loc în capitala Franței. Este vorba de expoziția retrospectivă a celebrului maestru al picturei „El Greco".

Gazeta „Beaux Arts" a luat inițiativa să adune mai multe opere ale faimosului pictor constituind una din cele mai interesante săli. Pentru realizarea acestei unice manifestări, au venit la contribuție în mod gratios, împrumutând tablourile, atât muzeele din America de Nord, Italia, cât și colecțiunile particulare.

D. prof. D. Gusti, comisarul general al pavilionului românesc, și director al Fundației Regale, perfect înțelegător al acestei rare manifestări artistice, a intervenit pe lângă M. S. Regele Carol II, ca să împrumute din colecția dela Castelul Peleș zece pânze din cele mai renumite ale celebrului Greco. Ideea a fost cât se poate de fericită dând prilejul ca România să fie încă odată evidențiată în fața lumii și pe acest tărâm.

Și astfel în Faubourg Saint-Honoré s'a deschis expoziția „El Greco", conținând operele cele mai reprezentative ale maestrului spaniol care a trăit la Toledo între 1580—1625, dând capodopere nepieritoare.

Domenico Theotocopuli, supranumit „El Greco", era de origină cretană. A trecut ca tânăr prin Veneția, unde probabil s'a instruit la școala timpului, și mânat apoi de tentația să zugrăvească și dânsul la Escurialul lui Filip al II-lea, a rămas definitiv în Spania căreia i-a dăruit talentul și operele-i așa de prețuite, cari au jucat un rol atât de important mai ales asupra artiștilor din timpurile noastre.

Greco a fost precursorul modernismului în trecut, și justificatorul acestuia în prezent. Cèzanne, întemeetorul propriu zis al curentului modernist în pictura actuală, a fost acela care s'a apropiat cel mai mult de Greco, împrumutându-i maniera de a se degaja de detalii și a da mai mult interpretare modului de tratare. In pânzele celebrului maestru spaniol, spiritul și materia subiectelor sunt strâns legate dând acel sentiment de supranatural ce așa de rar se întâlnește!

Numai Zurbaran și Goya în Spania au călcat pe urmele marelui „Greco".

Revenind la expoziția propriu zisă ce face obiectul acestei cronice, nu avem decât cele mai admirative atribute de arătat.

Așezată în două săli, cu acea grijă a oamenilor de specialitate cari știu să prețuiască piesele rare; pentru noi românii este măgulitor să constatăm că în prima sală și la locurile cele mai de onoare, sunt puse tablourile M. S. Regelui Carol, cu indicațiunile explicative. Aci întâlnim pânza faimoasă „Adorațiunea Păstorilor" lucrată înainte de anul 1590, asemenea cea intitulată „Isus purtând crucea", precum și „Martirul Sf. Sebastian", pânză minunat interpretată, ce dează dela finele perioadei a doua a activității maestrului.

Și tot așa mai departe în această primă sală de onoare, capodoperile dela Castelul Peleș, formează obiectul admirațiunei căutătorilor de emoțiuni artistice, veniți din toate colțurile lumii.

Cea de a doua sală cuprinde lucrările de dimensiuni mai mici ale lui „Greco" nu însă de valoare mai scăzută.

Citâm din multitudinea pânzelor, pe cea intitulată „Sfânta Familie", unde perfecțiunea desenului și fidelitatea colorismului impresionează îndeosebi. Dar câte nu s'ar putea spune despre această magnifică expoziție care este prima, de acum aproape patru secole, când s'au putut aduna laolaltă capodoperile marelui maestru al paletei.

Expoziția „El Greco" din Faubourg Saint-Honoré, trebue văzută de toți acei români, cari trec prin Paris în momentul de față, ea constituind evenimentul artistic cel mai de marcă, aceasta fără discuțiune.

Al. Bertea

Paris, August 1937

Aspecte, Insigne, Comentarii

„Iconar"

— prețioasa revistă literară din Cernăuți, va apare zilele acestea.

D-nii Radu Gyr

— *I. Gabrea și I. Andreescu, au făcut să apară un abecedar de toată frumusețea.*

Il recomandăm călduros.

Volumul VI

— din „Studii și documente literare", de d. prof. I. E. Torouțiu, va fi peste câteva zile în vitrina librăriilor.

„Focul"

— *se numește ziarul care va apare în curând, sub direcția d-lui I. C. Tomescu.*

„Curcubeu peste țară"

— volumul de versuri al lui Teofil Lianu, va apare peste câteva zile.

„Viața lui Iisus"

— se intitulează cartea la care lucrează scriitorul Mircea Streinul. D-sa mai are terminate: *„Rumânească"* (poem), *„Oamenii de noapte"* (roman) și *„Lupta împotriva visului"* (romanul generației noastre).

Grigore Sănduc

— *elev la un liceu din Chișinău, ne trimite câteva încercări poetice.*

Frumoase, însă nepublicabile. O lectură serioasă i-ar fi de mare folos.

Vasile I. Posteucă

— *un tânăr poet bucovinean, are la editura „Bucovina" un volum de versuri care va apare în curând.*

„Viori de lut"

— volumul de adânci rezonanțe lirice al poetului Teodor Al. Munteanu, va fi peste câteva zile în vitrina librăriilor.

Fragmentele publicate în unele cotidiane din Capitală, au iscat vii și numeroase discuțiuni în lumea noastră literară.

Un argument în plus că „Viorile de lut" ale lui Teodor Al. Munteanu vor obține un mare succes.

Dați pentru Casa lui Hristos!

Gândiți-vă, că fără o Biserică tare, ne prăbușim în anarhia Spaniei

Apostolul, strălucitul luptător pentru naționalitatea și creștinătatea noastră, d. prof. Nicolae Iorga, mâhnit și revoltat de jalea în care se sbate Sfânta Biserică Udrican, a chemat țara să-și apere și ajute Sfânta ei Biserică.

„Porunca Vremii", îmbrățișând călduros apelul d-lui prof. Iorga, a deschis o listă de subscripție, adresată exclusiv sufletului românesc și creștin, chemându-l să-și dea dania pentru sfintele Altare ale lui Hristos.

Cum însă bogații României nu se prea grăbesc să-și dovedească temeinicia credinței, facem apel tot la cei săraci, să ridice slavă lui Hristos.

Toate sumele subscrise se vor strânge într'un „FOND NAȚIONAL PENTRU APARAREA BISERICEI STRABUNE", la dispoziția marelui nostru Nicolae Iorga, care, împreună cu I. P. S. Patriarh, va avea să hotărască destinația ce i se va da.

Subscripția se deschide, pentru a se reface clădirea și pictura sfintei Biserici Udrican, asfixiată de intoleranța ghetto-ului Văcărești, din Capitală. Subscripțiile, însă, în acest fond de apărare creștină se vor permanentiza chiar după acoperirea cheltuielilor cerute de refacerea Bisericii Udrican, ele urmând să aline durerile tuturor lăcașurilor străbunei noastre credințe, mai ales a acelora cari au o însemnătate istorică.

Așteptăm cu nădejde dania Țării, pentru strălucirea sfintei ei Biserici.

Soldul zilei (a XXV-a) precedente Lei 91.846

Contribuția preoților și cântăreților, din protopopiatul Alexandria-Teleorman, pentru biserica noastră creștină-ortodoxă română, — trimisă „Poruncii Vremii" la 6 Sept. 1937:

Pr. Gh. Stăiculescu, protopop Alexandria	215
Gheorghe Popescu, cântăreț, Alexandria	110
Stanciu D. Stancu, cânt., Alexandria	85
Pr. Al. Popescu, Alexandria	140
Victor Popescu, Alexandria	115
Niculae Popescu, Alexandria	90
Pr. Stefan Popescu, Alexandria	80
Pr. Vasile Petreanu, Alex.,	165
Sotir G. Popa, Alexandria	115
D. D. Zlăteanu, Alexandria	115
Pr. Gh. Tuinea, Alexandria	265
Pr. Ilie Ciobănete, Alexandria	170
Miltiade Oprescu, Alexandria	110
D. P. Ionescu, Alexandria	110
Pr. N. Georgescu, Alexandria	80
Anghel St. Florea, Alexandria	110
Petre I. Geicu, Alexandria	100
Pr. Pantelimon Ionescu, Alexandria	250
Stancu Mohora, Alexandria	110
D. Stochițoiu, Alexandria	80
Pr. Iancu Pârvu, Zimnicea	200
V. Stăiculescu, Zimnicea	80
V. Andrițoiu, Zimnicea	80
Pr. Gh. Boboșilă, Zimnicea,	175
Petrică M. Florea, Zimnicea	80
Pr. M. Dumitrescu, Adamești	110
Anastase Burcea, Adamești	40
Pr. Marin Iliescu, Atârnați	155
Pr. Al. Dumitrescu, Beiu	115
Ilie Dragomir, Beiu	35
Pr. Stancu Stănescu, Bivolița	135
Ștefan Popescu, Bivolița	30
Pr. Octavian Bunescu, Bragadiru	150
Dobre Raicu, Bragadiru	40
Bunea Petre, Bragadiru	25
Pr. Iulian Popescu, Brânceni	145
Ion Banu, Brânceni	35
Pr. Stan Popescu, Brătășani	160
Dumitru Poșircă, Brătășani	35
Anghel Poșircă, Brătășani	25
Pr. Cristache Ionescu, Buzescu	155
Constantin Pătrașcu, Buzescu	40
Pr. Ion Berca, Calomfirești	130
Pr. N. Rădulescu, Călinești	160
Pr. Al. Dencescu, Cervenia	135
Anton Popescu, Cervenia	40
Pr. Anton Apostolescu, Conțești	125
Alexandru Răboj, Conțești	35
Gheorghe B. Cocoș, Conțești	30
Pr. Alexandru Săndulescu, Deparați	150
C. Popescu, Deparați	40
D. Petrescu, Depanați	40
Pr. Ștefan Florescu, Frumoasa	160
Ion Nuțescu, Frumoasa	35
Ilie Cașcaval, Frumoasa	40
Pr. C. Naidiu, Găuriciu	140
Clement Popescu, Găuriciu	35
Constantin Popa, Găuriciu	45
Pr. M. Târnăcop, Gurueni	105
Marin Albu, Gurueni	40
Pr. Petre Ionescu, Grosu	105
I. M. Jumătate, Grosu	25
Pr. Anghel Bănărescu, Lăceni	145
Marin Popescu, Lăceni	25
Ion Stănescu, Lăceni	30
Pr. Ștefan Lungu, Lăzărești	105
Pr. Al. Miculescu, Licurici	145
Petre Barbu, Licurici	25
Pr. T. Păunescu, Mavrodin	120
Florea Barbu, Mavrodin	35
Pr. P. Stoicescu, Mârzănești	100
Lucian Eremia, Mârzănești	30
Pr. I. D. Georgescu, Măgura	125
T. Alexandrescu, Măgura	25
Ion Georgescu, Măgura	25
Pr. I. D. Popescu, Nanov	130
Alexandru Florescu, Nanov	40
Pr. N. Tănăsescu, Năsturelu	105
Pr. Tudor Pieleanu, Orb.-de-Jos	135
Dumitru Dinu, cânt., Orb.-de-Jos	35
Anghel Orbescu, Orb.-de-Jos	45
Pr. Anghel Pieleanu, Orb-de-Sus	125
Petre Stelian, Orb.-de-Sus	40
Pr. Aurel Păunescu, Olteni	125
Radu Popescu, Olteni	35
Pr. Ion Călin, Putintei	110
Pr. Gh. Preda, Perii-Broșteni	135
Dumitru Petre, Perii-Broșteni	40
Pr. I. Călinescu, Pielea	140
Dănescu Stancu, Pielea	25
Gh. Enache, Pielea	30
Pr. Marin Stănescu, Popeștii-Palanga	200
Ion Burtescu, Popeștii-Palanga	35
Vasile Eftimie, Popeștii-Palanga	35
Pr. Gh. Pungociu, Poroschia	150
Pr. Pompiliu Ionescu, Purani	120
Marin Alecu, Purani	30
Dumitru Brian, Purani	30
Pr. Grigore Rădoiu, Purcăreni	120
Gh. Stănescu, Purcăreni	30
Al. Târcovnicu, Purcăreni	30
Pr. I. Rădulescu, Rădoești	135
Gh. Grozea, Rădoești	30
Pr. N. G. Ionescu, Slăvești	140
Cristache Florea, Slăvești	25
Marin Sterie, Slăvești	30
Pr. N. Voicescu, Slobozia-Trăsnitu	175
Alexandru Călinescu, Slobozia-Trăsnitu	45
T. Călinescu, Slobozia-Trăsnitu	40
Pr. Ilie R. Ionescu, Smârdioasa	145
I. T. Ancu, Smârdioasa	35
M. Jurubiță, Smârdioasa	40
Pr. Damian Totolan, Storobăneasa	145
Ștefan Vătui, Storobăneasa	30
Pr. Gh. Ionescu, Tătărăștii de Jos	150
Florea Ivașcu, Tătărăștii de Jos	40
D. Tănăsescu, Tătărăștii de Jos	30
Pr. Stelian Gheorghiu, Tătăr. de Sus	105
M. A. Constantin, Tătăr. de Sus	40
M. T. Sârbu, Tătăr. de Sus	35
Pr. Ion G. Popescu, Țigănești I	195
Ștefan Goicea, Țigănești I	35
Ion Capră, Țigănești I	35
Pr. Ilie Zalana, Țigănești II	145
Florea Delcea, Țigănești II	25
Pr. Marin Popescu Tarzan, Turești	125
Ilie Popescu, Turești	40
Pr. I. V. Dumitrescu, Udupu	150
Ion Popescu, Udupu	45
Al. Niculescu, Udupu	30
Pr. Vanghelie Mihăilescu, Vârt. de Jos	145
Pr. Oprișan Popescu, Vârt. de Sus	125
Petre Neda, Vârt. de Sus	30
Pr. Vasile Cârciumăreasa, Vitănești	125
Pr. Emil Georgescu, Zlotești	120
M. Georgescu, Zlotești	30

Total general Lei 103.946

*

CUVINTE PLINE DE SIMȚIRE

Prea stimate d-le dr. Ilie Rădulescu,

Preoții și dascălii bisericești din protopopiatul Alexandria, jud. Teleorman, la chemarea marelui profesor Nicolae Iorga și după predica înflăcărată pe care o faceți fără încetare în „Porunca Vremii", vă trimit prin mine, modesta lor contribuție de lei 12.100.

Pentru noi această contribuție este o deosebită plăcere, fiindcă ne dă mulțumirea celui ce nu lipsește dela îndeplinirea datoriei, dar, în acelaș timp, ne lasă și mâhnirea de a nu fi putut contribui într'o măsură mai mare, starea noastră materială fiind destul de grea.

In fața legiunilor de inamici ai Neamului și ai Bisericii creștine, a da pentru apărarea acesteia din urmă, a da pentru Biserica ce a fost sprijinul vieții noastre românești din toate punctele de vedere, este o datorie mai sfântă ca oricare dintre datorii.

Trebue să fie cineva cu totul lipsit de simțire și conștiință, ca să nu priceapă că a întâri Biserica, este a întâri sufletul Neamului și a asigura ființa Nației românești.

Speranța noastră este, că modesta sumă ce trimitem, va îndemna și pe alții și mai avuți și mai săraci — să vină să-și facă datoria — întru apărarea românismului nostru creștin.

Protopop GH. A. STAICULESCU
Alexandria-Teleorman

Un apel pentru terminarea Bisericii din Bucureștii-Noui

Preotul paroh cere sprijinul sufletelor creștine

Preotul paroh Gh. Bărbulescu din Bucureștii-Noui a lansat un apel pentru a fi ajutat la desăvârșirea sfintei Biserici parohiale din această suburbană în care cele 45 mii de suflete creștine ortodoxe n'au lăcaș potrivit de închinare în vreme ce jidanii au găsit mijlocul să-și construiască sinagogă.

Din sumele ce mai sunt de încasat abia se va putea termina construcția propriu zisă. Biserica mai are nevoie de acoperiș, tencuelile definitive din interior și exterior, bolțile, pardoselile, ușile, ferestrele.

Primăria municipiului București a făgăduit un ajutor de un milion lei pe lângă sumele dăruite până azi.

Biserica mai are nevoie de pictură și mobilier: catapeteasmă, sețuri, strane, sfeșnice împărătești, candele, icoane, policandre, clopote.

Pentru aceste lucrări Biserica din Bucureștii-Noui n'are strâns niciun fond și pentru aceasta se străduește preotul Gh. Bărbulescu.

Pictura și mobilierul costă un milion.

„Nu am silit pe nimeni să ajute Biserica — spune apelul preotului paroh — și nici nu înțelegem să contribue cineva decât din îndemnul său sufletesc de a vedea terminată, cu un ceas mai de vreme, Biserica noastră".

Comitetul bisericesc de strângere, în frunte cu preotul, va porni din casă'n casă între enoriașii parohiei din Bucureștii-Noui la 15 Septembrie.

Pentru toate ajutoarele se va elibera chitanță și cu ocazia sfințirei Bisericei, preotul se va ruga pentru binecuvântarea caselor tuturor donatorilor.

Preotul Bărbulescu își încheie apelul arătând că ar dori ca în ajutorarea sfintei Biserici, enoriașii să nu fie conduși de nici o considerație politică sau „după alte interese ori intrigă dela cei răi".

Câtă mâhnire trebue să fie în sufletul unui slujitor al altarului ca să fie nevoit să spue toate acestea într'un apel pentru zidirea unui altar creștinesc.

Cum am spus, și la Bucureștii-Noui se desfășoară un capitol din tragedia sfintei noastre Biserici.

CAPITOL ȘI ROXY
„Curierul din Londra"

DELA O ZI LA ALTA

TEATRU

CARABUȘ: Electro-Cărăbuș.
COMOEDIA: Om de încredere.
GRADINA MARCONI: Fustele dela minister.
GRADINA A. R. P. A.-COLOS. — Compania Toneanu: „Mătușica lui Don Juan.
TEATRUL NOU, direcția Natalița Pavelescu): „Raiul".
TEMPO: Apărarea are cuvântul.

CINEMA

ARO: Madame Bovary.
„Ispita" (Le Vandale) cu Edward Arnold, Frances Farmer și Joel Mac Crea.
CAPITOL: „Curierul din Londra".
FEMINA: Ajutor!... Vin indienii, cu George O'Brien.
ROXY: „Curierul din Londra".
ARPA: „Curierul secret", jurnal și complectare.
TRIANON: „Cântecul iubirii" și jurnal Paramount.
LILLI: Ferma morții, și Spectacol de gală.
CENTRAL: Frontul invizibil și Miracolul mascat.
VOLGA: Nu mi-am ucis soțul, jurnal și complectare colorată.
ILEANA (Cală și terasă. Str. Avrig: Școala Bărbaților.
MARNA: Gondola cu himere.
ȘIC (Filantropia nr. 85): Distrugătorul și Cântecul iubirii.
DORY: Aur chinezesc și Camera neagră.
DARLY: A doua tinerețe și călătoria suspectă cu Conrad Weidt.
UNIC: Vasul Rozelor și Aventurierul.
DIANA: Contele de Monte Cristo.
FLORIDA: Poianjenul negru, St aua norocului și completare colorată.
CARMEN SILVA (Kiseleff: Fica Rebelului și Iubește-mă.
FORUM: Nick gentlemen detectiv și Mongolia.
OMNIA: Oameni noi și Bozarubo.
CITY: Vladia Karascor și Chipuri uitate.
ELYSEE: „Cântecul iubirii" și jurnal Paramount.
MARCONI: Sherlock Holmes și jurnal.
MODEL: Flacăra vieții și Stan și Bran în Scoția.
COTROCENI: „Pasteur".
FRANKLIN: închis pentru renovare.
TRIUMF (Griviței 335): Maria Stuart și Tigrul din Bengal.
DICHIU: Curierul de Sud și Picolino.
ORFEU: Casa cu o mie de lumânări și Curierul din California.
MILANO: Mizerabilii și Dormitorul fetelor.
VOLTA: Cuibul sinucigașilor și Tinerețea își cere dreptul.
AIDA: Grandoare și Swing.
DOAMNEI (fost Manon): Echipagiul și Malec răpit de gangsteri.
PACHE: Contrabanda și Soția contra secretară.

RADIO

JOI, 9 SEPTEMBRIE 1937

ORA DIMINEȚII
(6.30—7.30)

14.10. Radio jurnal. Ora. Mersul vremii. Bursa. Știri interne și externe.
14.25. Muzică distractivă (discuri).
15.00. Ultimele știri.
19.00. Ora. Mersul vremii.
19.03. Concert de muzică de dans. Jazzul Corologos.

UNIVERSITATEA RADIO

20.10. Semnificația unui jurnal intim, de N. Mihăescu.
20.30. Trio-havaian-Stasi Tombulis:
21.25. Valsuri de eri și de azi. Orchestra Radio.
22.30. Sport. Radio jurnal.
22.45. Concert de noapte. Orchestra Frații Dumitrescu, transmis dela restaurantul „Splendid Parc".
23.45. Jurnalul pentru străinătate în limba franceză și germană.
23.55. Ultimele știri.

RADIO EXPERIMENTAL I
RADIO EXPERIMENTAL II

21.00. Muzică clasică (discuri).
21.20. Informațiuni universitare.
21.30—22.30. Muzică românească și distractivă (discuri).

VINERI, 10 SEPTEMBRIE 1937

ORA DIMINEȚII
(6.30—7.30)

6.30. Deschiderea emisiunii.
— Gimnastică ritmică.
— Radio-jurnal.
— Concert de dimineață (discuri).
— Sfaturi gospodărești și medicale.
7.30. Inchiderea emisiunii.
13.00. Ora. Culturale. Sport. Cota Dunării.
13.10. Concert de prânz. Muzică variată (discuri).
14.10. Radio jurnal: Ora. Mersul vremii. Bursa. Știri interne și externe.
14.25. Muzică distractivă (discuri).
15.00. Ultimele știri.
19.00. Ora. Mersul vremii.
19.03. Concert de după amiază. Orchestra Costică Tandin.

UNIVERSITATEA RADIO

20.05. Cum înțelege poporul român datoria, de Prof. Nicolae Iorga.
20.25. Concert de vioară. Al. Theodorescu.
21.00. SEARA DE OPERA. „D-na Butterfly", 3 acte de Puccini (discuri.
Pauza I-a (21.50—22.05): Cărți și reviste.
Pauza II-a (22.55—23.10) Sport. Radio jurnal.
23.45. Jurnal pentru străinătate în limba franceză și germană.
23.55. Ultimele știri.

RADIO EXPERIMENTAL I
RADIO EXPERIMENTAL III

21.00. Muzică clasică (discuri).
21.20. Informațiuni universitare.
21.30—22.30. Muzică românească și distractivă (discuri).

VIAȚA POLITICĂ

Referendum-ul „Poruncii"

Biserica dă semnalul
asupra primejdiei judaice

x

— Jidanii o rușine a istoriei. Averi fabuloase adunate prin cămătă. O religie criminală. Rolul nefast al cozilor de topor. Prin cooperație la eliminarea jidanilor. Slujitorii altarului în fruntea mișcării de desrobire națională. —

280) — Răspunsul P. S. Episcop Vartolomei. —

Paznică și îndrumătoare a vieții poporelor creștine, Biserica strămoșilor noștri nu-și poate călca această datorie, decât spre a-și prăpădi ființa și menirea pe care i le-a statornicit pentru totdeauna Isus Hristos, Întemeietorul ei.

Când noi clericii eparhiali și parohiali ai acestei Biserici vedem că viața românească este primejduită, *atât în proprietățile ei strămoșești, cât și în muncile ei agricole, meseriașe, comerciale, industriale, financiare și culturale, mai putem să rămânem în nepăsarea de până acum? Desigur că nu.*

PENTRUCA NEPASAREA ACEASTA AR INSEMNA PENTRU NOI O DEZERTARE GROASNICA DE LA FIINȚA ȘI MENIREA ACESTEI BISERICI, în paza și în îndrumarea căreia Intemeietorul ei a lăsat viața poporelor creștine. Și când ne dăm seama, că adevărata Biserică vie și lucrătoare suntem noi, de oare ce învățăturile și virtuțile ei trec în sufletele și în viețile creștinilor prin sufletele și prin viețile noastre, mai putem noi să ne credem nevinovați *de primejdia în care se află cele peste 13 milioane de creștini-ortodoxi, pe care îi avem sub conducerea și răspunderea noastră? Desigur că nu; mai ales, că prin numărul, prin munca și prin religia lor, ei formează nu numai temelia statului, a patriei și a Bisericei noastre, dar și ființa acestor instituții, fără care ele nu ar putea să existe. Prin ființa deci și prin menirea lor, nici statul, nici patria și nici Biserica nu sunt obligate să se ocupe de elemente străine pîrn* nașterea *și prin* venirea lor de peste granițele țării, *chiar dacă ar avea dreptul de cetățeni, care e o FORMULA JURIDICA cu putința de a fi revocată; și deci nu un DREPT NATURAL, ca cel al băștinașilor, pe care nimeni nu-l poate revoca.*

Ce deci trebue să facă în chestiunea aceasta clerul Bisericii noastre; cum și creștinii ei?

Răspunsul la această întrebare îl voiu da la sfârșitul acestui studiu.

Jidanii: rușinea istoriei

Am întreprins aci acest studiu, pentru a-l preveni pe cetitor, că de când e lumea, popoarele ei nu au fost amenințate de o primejdie ca cea de acum, care pune la cale revoluțiile și războaiele internaționale prin autorii ei, care însă se păstrează în umbră, trăgând în schimb toate profiturile materiale și sociale din aceste dezastre, vărsătoare de sânge numai creștinesc. Sporirea în dezastre naționale și creștine a acestei primejdii e cu atât mai puternic întărită și mai bine asigurată, cu cât autorii ei sunt internaționali, adică încuibați în toate popoarele lumii; și cu cât sunt mai bine înarmați printr'o organizație socială, care prin alcătuirile ei, este unică în istoria omenirii de până azi.

EGIPTENII UCID PRUNCII JIDANI

Să ne ocupăm acum de poporul iudeu.

Dela apariția lui ca trib al patriarhului Iacov, poporul acesta a devenit nesuferit egiptenilor, în a căror țară intraseră prin Iosif al lui Iacov; și în care au rămas mai mult de patru sute de ani. Prin numărul lor în continuă sporire, și prin unitatea lor națională; cum și prin cultura și prin tehnica industrială pe care le învățaseră de la egipteni, poporul iudeu l-ar fi dărâmat cu vremea pe cel egiptean, chiar dacă nu l-ar fi trădat vreunula din vrășmașii lui.

Simțind acest pericol, cârmuirea egipteană a hotărît **UCIDEREA PRUNCILOR** bărbați pentru toate familiile iudaice.

Reintorși în Palestina, ei nu au trăit în pace nici între ei și nici cu popoarele vecine, din cauza firii lor pornită spre îmbogățire fără prea multă osteneală și spre stăpânirea altora, pe care prin ură și răsbunare ar fi putut sau să-i biruiască prin războaie, sau să-i corupă prin bani și prin femeile lor. De la o vreme au început să se răspândească mai în toate popoarele organizate în state. Peste tot însă au fost **nesuferiți**, din cauza acestei naturi, de care nici cele mai sângeroase prigoniri nu i-au putut lecui, ci tocmai din potrivă le-au întărit-o în măsura în care distrugerea lor a fost mai dârză.

CAMATARII EUROPEI

Biruitori în Spania medievală și îmbogățiți în Apusul Europei din timpul cruciadelor pentru smulgerea Locurilor Sfinte din mâinile musulmanilor, când împrumutul cu procent fusese proscris de Papa pentru toate popoarele creștine, ei însă au fost alungați din Spania și loviți necurmat de toate popoarele creștine chiar în averile lor, cu obligația de a trăi în ghetouri din afară de orașe.

TARIA JIDANILOR

Până la revoluțiunea franceză din 1789, poporul acesta a sacrificat din ființa lui toți indivizii șubrezi ca rezistență trupească, rămânându-i numai acei indivizi care au avut un organism solid ca minte, ca muncă și ca trup.

P. S. EPISCOP VARTOLOMEIU

E vorba prin urmare pentru azi de un popor, pe care zeci de veacuri l-au **cernut în ființa lui fizică și socială**, înlesnindu-i prin această cernere, atât cunoașterea fizică, culturală și socială a popoarelor în care a pătruns și a putut rezista, cât și mijloacele prin care ar putea să le stăpânească. Mijloacele acestea însă nu au fost niciodată folosite după vreo regulă morală; ci au fost alese potrivit scopului urmărit, pe care astăzi îl cunoaște toată lumea.

Puși deci în fața unui front de iupte necurmate, în care un adversar este pregătit de zeci de veacuri pentru o biruință sigură, iar celălalt adversar este pregătit și el tot de zeci de veacuri pentru o înfrângere sigură, nu e de mirare, că pentru vremurile noastre, toate popoarele culte și creștine au în societățile lor, mai ales urbane, organizațiuni evreiești, nu numai pe tărâmul economic, dar și pe cel cultural; iar la unele, organizațiunile evreiești au în mâinile lor și tărâmul politic și profesional.

CU PREOȚII IN FRUNTE

Ca să nu ajungem la năruirea națională, cei 13 milioane de creștini ortodoxi trebuie să ne ceară nouă clericilor socoteală de ce facem cu sufletele și cu viețile lor; și în același timp să ne ajute în toate luptele noastre de a le fi de cât mai mare folos, nu cu vorbe, sau cu făgăduieli scrise în presă sau prin cărți, ci prin fapte duse până la jertfa pungilor lor, oricât de sărace ar fi ele.

Fără acest ajutor, toate râvnele și trudele noastre vor rămâne sterpe.

Așa să ne ajute Dumnezeu!

† **Vartolomei**

281) Ion Mărinoiu-Breaza; 282) G. Peteu-Iași; 283) Nic. Dicescu, avocat, R.-Sărat; 284) N. Crăsmariu, funcț. partal. Cernăuți; 285) D. Gavagine, funcț. Cernăuți; 286) Specht Francisc, student, Cernăuți; 287) C. Gavagine, agricultor, Dorohoi; 288) M. Gavagine, prof. secundar, Cernăuți; 289) Ilie Prutescu, pensionar, Tecuci; 290) Th. Cranta, funcț. public, Cernăuți; 291) Alex. Vizitiu, Nae Constantinescu, Gh. Latarciuc, Gh. Tofan, D. Penteleiciu, funcț. publici, Cernăuți; 292) Preot C. Zamfirescu, Craiova; 293) Chiva Traian, înc. T. C. Timișoara; 294) Teodor Arghiroiu, funcț. com. București; 295) S. Trăteanu, funcț. public., Constanța, Decebal; 296) Marconescu Petre, pens. mil., Timișoara, I. Ghica 11; 297) P. Veltunescu, agricultor, Gedoul-Craiovei; 298) Const. Iliescu, ing. silvic, Dolhasca-Baia; 299) Ilie D. Ionescu, agricultor, Craiova, Poneavăț 13; 300) Ponasca Gh., șef mecanic, Constanța.

Intrebările referendum-ului sunt următoarele:

1. Există o problemă, o primejdie jidănească în România?

2. Cum o vedeți dv.? Cum vi se înfățișează atât în domeniul material cât și în cel spiritual?

3. Primejdia jidănească este o invenție antisemită, ori o rachiă veche, o problemă istorică, dureroasă, care a frământat, și în trecut, conștiința românească?

4. Cum credeți că se poate înlătura această primejdie? Pe cale pașnică, ori prin violență?

5. Vedeți în antisemitism o doctrină reprobabilă, ori o formă de manifestare a ideii naționale?

6. Se opune Constituția și ne împiedică dreptul internațional și tratatele de pace să rezolvăm primejdia jidănească?

7. Implică eliminarea primejdiei jidovești obligația pentru noi de a ne preocupa să găsim aiurea, un cămin și o Patrie pentru jidanii emigranți din România?

8. Insfârșit, impune rezolvarea primejdiei jidovești o acțiune și un program comun grupărilor naționaliste?

MÂINE:

Răspunsul d-lui profesor universitar dr. C. A. Urechia-Cluj și al protoiereului Gh. Sacerdoțeanu-R. Vâlcea.

DUMINICA 12 SEPTEMBRIE ÎN PAG. I-a:

Răspunsul d-lui Gh. Cuza, profesor universitar, deputat și secretarul general al partidului Național-Creștin.

Să nimicim cozile de topor

Faptul acesta ne dovedește, că această groaznică primejdie și-au pregătit-o însăși aceste popoare prin conaționalii **lor, fără a căror părtinire și aprobare, iudeii nu ar fi putut să pătrundă niciodată în țările lor.**

Dacă până acum astfel de vânzători **de neamurile și de țările lo. au fost îngăduiți, de aci înainte ei trebuesc exilați cu confiscarea pentru binele public al țării a averilor lor, de îndată ce vre-un cetățean cinstit și patriot îi va dovedi și denunța opiniei publice pe propria lui răspundere.**

IUDAISMUL INTERNAȚIONAL

Dureros este însă faptul, că sunt popoare, care cred că dacă au în țara lor un număr restrâns de iudei, pentru poporul lor, ei nu ar fi primejdioși. Aceste popoare uită însă, că și ele sunt prinse ca în clește prin massa internațională a iudaismului, care este organizat ca niciunul din popoarele de azi, de oarece această organizație este unitară ca alcătuiri și ca mijloace de lucru; și întinsă peste tot pământul.

O RELIGIE CRIMINALA

Se pune deci întrebarea: „Care a fost aluatul *din care acest popor și-a închegat așa de puternic ființa lui națională? De sigur că nu a fost numai religiunea lui, care îl îndeamnă să urască popoarele și să le stăpânească; ci mai ales și mai presus de orice, a fost* natura *lui, în care și-a absorbit și religia, cu* obligația *lui Dumnezeu ca să-l ridice peste toate neamurile pământului, ca fiindu-i singurul* „popor ales" *din toate celelalte; și pe care însuș Dumnezeul lui i le-a destinat spre stăpânire.*

IN FAȚA VIȚELULUI DE AUR

Născut și împietrit într'o astfel de ereditate, din care acest popor și-a făcut o **a doua natură**, el nu mai poate să fie dezarmat de pornirile lui naturale, decât prin **înlăturarea de pe tărâmul economic pentru totdeauna.**

le-am biruit pe toate popoarele barbare, năvălite asupra noastră din Asia și din Nordul și Apusul Europei.

SA NU NE TEMEM

S'ar putea însă să ne amenințe, fie numai pe tărâmul economic, fie și pe cel politic, prin care am fi legați cu acest popor. Să nu ne temem; pentrucă țara noastră este destul de bogată; și prin situația noastră geografică, prin care apărăm Apusul Europei de răsăritul Asiei, fiecare popor european are nevoie și de bogățiile noastre, și de sprijinul brațelor noastre, care s'au dovedit eroice în toate războaiele prin care am trecut până acum.

Aici sentimentele noastre naționale, oricât de înflăcărate ar fi ele, și nici presa, oricât de documentată ar fi ea în susținerea drepturilor noastre, și nici legile și chiar Constituția noastră, și nici măcar toate aceste mijloace unite între ele, nu vor fi în stare, nici să oprească cutropirea iudaică dela apucăturile ei lacome, și nici să ne reîntoarcă din mâinile ei averile și frumusețile patriei noastre. De ce? Pentrucă sentimentele se sting foarte repede la noi. Pentrucă presa nu este citită de toți românii. Pentrucă legile se nasc neîntregi, și sunt lovite cele mai multe din ele de boala neaplicării. Iar Constituția fiind isvorîtă din mintea omenească, ea nu poate să cuprindă în articolele și în alineatele ei întreaga țesătură organică a vieților omenești individuale și sociale. Din cauza acestei neputințe firești, nu numai legile, dar și Constituțiile din care legile își iau naștere, se schimbă și ele foarte des. In același timp, câte din dispozițiile Constituțiilor nu sunt călcate chiar de guvernele care s'au jurat să-i apere conținutul!

Singurul mijloc de isbândă pentru stârpirea din rădăcină a acestei primejdii, este cel în care se vor înmănunchia: conștiința, inima, competința în toate muncile manuale și mintale, și cooperativele economice, științifice, morale și sociale.

Altoite cu naționalismul și cu creștinismul ortodox, toate aceste părți alcătuitoare ale mijlocului de răpunere a numitei primejdii, își vor da contribuția lor, pe care nici porțile iadului nu o pot birui. Din conștiință isvorăște datoria, fără care dreptul nu se poate legitima, pentrucă el nu este decât mijlocul **prin care omul este în stare să-și facă datoria.**

Cine însă va fi în stare să dea naștere acestui mijloc? Desigur că deocamdată, cei mai indicați să se ocupe de închegarea și punerea în mișcare a acestui mijloc suntem noi clericii eparhiali și parohiali, cari nu numai că suntem mai statornici în instituțiile noastre, dar suntem presărați prin toate orașele și satele celor peste 13 milioane de creștini ortodoxi.

In același timp, viața poporului nostru creștin ortodox este, cum văzurăm, dată în paza și în îngrijirea noastră de Insuși Intemeetorul sfintei noastre Biserici, Iisus Hristos.

PRIN COOPERAȚIE

La întrebarea dacă acești Clerici sunt sau nu pregătiți pentru o astfel de renaștere **națională și creștină, eu mărturisesc că nu pot să răspund: da. Pentrucă pregătirea noastră bisericească este mai mult laică prin conducerea de stat a tuturor școalelor și facultăților noastre de teologie; așa că formarea clerului Bisericii noastre nu este trecută încă în datoriile și în răspunderile noastre.**

In același timp, mediul politic a prins în el pe cei mai mulți din clericii noștri; dintre care cei parohiali mai au în grija lor și familiile, așa că timpul și puterea de misionar le sunt foarte reduse.

Desigur că toate aceste greutăți și piedici se pot birui, atunci bineînțeles, când toată pregătirea acestui cler va fi dată în întregime în conducerea și răspunderea noastră, folosind ca centru și autoritate de lucrare Sfântul Sinod.

Din cei 1252 de preoți ai Eparhiei, am ales pentru fiecare din cele 5 județe câte 5 preoți, numărul lor fiind 25. Cursurile acestea le voi continua anual.

Să le confiscăm averile și să-i trimitem peste graniță

Siliți deci să ne apărăm de aci înainte toate bogățiile și frumusețile țării noastre, cu reîntoarcerea în mâinile noastre și a acelora care ni s'au cutropit până acum, noi nu mai putem să fim obligați de nimeni, ca să-i mai lăsăm pe iudei stăpâni pe averile noastre, căpătuindu-i pentru totdeauna la noi; sau căutându-le căpătuiala dincolo de hotarele țării; pentrucă nu noi i-am chemat în țara noastră, ci ei s'au strecurat în ea în mod necinstit. Și deci, pentru același motiv, noi nu putem fi obligați să-i căpătuim în alte ținuturi ale lumii.

ABDICAREA UMANITARISTA

Iar dacă vreun popor mare ne-ar impune acest umanitarism creștinesc, noi suntem în drept să-i răspundem, că prin acest umanitarism, oricât de creștinesc ar fi el, noi nu putem să apărăm naționalismul iudaic spre a-l **sfărâma** pe al nostru. Iar dacă acest popor mare este umanitarist, atunci să-i primească în țara lui, de oarece noi am dovedit acest umanitarism cu iudei, cum, în afară de Polonia, nu l-a practicat nici un popor din lume.

Să nu se amestece nimeni

In cazul însă când aceste argumente nu l-ar convinge pe acest popor, atunci ne-am vedea siliți să-i aducem aminte, că pentru vremurile când libertatea de a dispune de sine îi este recunoscută oricărui om și cetățean, și când independența popoarelor mari sau mici a devenit pentru ele un drept natural, **întrucât poporele mici s'au** creiat ele singure **și nu de cele mari, nici un popor nu mai are căderea să se amestece în treburile lăuntrice ale altui popor. Dovada în ce ne privește, că noi ne-am creiat ca popor prin noi înși-ne, ne-o dau aproape cele 10 veacuri, în care nu am avut stat, dar am avut vlaga vieților noastre, prin care**

In preajma demisiei d-lui Ion Mihalache

— Ca și în Aprilie, se încearcă un șantaj odios, căruia îi va urma, însă, începutul sfârșitului unui organism politic clădit pe temelie de carton. —

Ziarele de ieri au anunțat, cu amănunte copioase, că d. Ion Mihalache a demisionat dela șefia partidului național-țărănesc și că textul demisiei l-a trimis secretariatului general, în cursul zilei de Luni, prin d. A. Călinescu.

Deși faptul nu prezintă vre-o importanță deosebită, e semnificativ, totuș, că până la această oră nu-i nici confirmat și nici desmințit de cercurile oficiale din str. Corăbiei.

Ne aflăm, poate, în fața unei realități, care trebue să fie mascată din cauza anumitor abilități politice?

Dela Dobrești a plecat cuvânt de ordine să nu se facă precisări, deoarece, deocamdată, d-lui Mihalache îi convine un asemenea echivoc, de pe urma căruia speră să tragă foloase de ordin moral și să-și consolideze situația așa de sdruncinată în ultima vreme.

Foloase?

Da! E vorba, doar, de un șantaj exercitat asupra d-lui Iuliu Maniu, care nu va cădea, însă, în cursă, pentrucă d. Călinescu a comis o mare imprudență: a împărtășit CUIVA intențiile d-lui Mihalache. **Și acel personaj l-a pus în curent pe d. Iuliu Maniu** cu ceeace se pregătește la Dobrești.

Un fruntaș centrist ne informează, însă, că în curând vom asista la evenimente însemnate în

D. ION MIHALACHE

partidul național-țărănesc. E infinit probabil să se producă, aidoma, demisia d-lui Mihalache, care nu mai poate face față lucrurilor.

In adevăr, șeful național-țărăniștilor e presat sistematic de maniști, cari l-au avertizat că e răspunzător de eventuala ruptură a partidului; iar pe de altă parte centriștii îi demonstrează că nu mai poate rămâne la postul de comandă de vreme ce nu a reușit, după atâtea amânări și tergiversări, să creeze o situație mai bună partidului în vederea succesiunii.

Bombardat pe două fronturi, d. Mihalache crede că se va salva dacă va demisiona dela președinție, cu toate că partidul nu va avea de câștigat nimic în urma acestei demisii.

O parte din național-țărăniști cred că d. Iuliu Maniu va fi urmașul d-lui Mihalache, pentru că și-ar lua angajamentul să acționeze așa fel încât partidul să nu poată fi ocolit în ziua în care se va pune problema noului guvern.

Alții însă — în special cei grupați în jurul d-lui profesor N. Costăchescu —cred că o șefie Maniu ar însemna UN ȘANTAJ DE CEA MAI ABJECTA SPEȚA, pe care l-ar demasca fără rezerve.

Criza apropiată dela președinția partidului național-țărănesc va fi începutul sfârșitului unui organism politic clădit pe temelie de carton.

Vimo

POLITICE

Decorarea Arhiducesei Ileana

ALTEȚA SA Imperială, Arhiducesa Ileana a fost decorată cu „Medalia Maritimă", cl. I-a navigant, pentru sprijinul neîntrerupt acordat desvoltării spiritului marinăresc.

Comemorare

MAINE, Vineri, 10 Septembrie, numărăm 65 de ani dela moartea lui Avram Iancu, vrednicul luptător pentru desrobirea românilor din Ardealul cutropit pe atunci de ungurime.

Consfătuire

GRUPUL „Păreri Libere" va convoca la o consfătuire pe membrii săi săptămâna viitoare, când va examina situația politică sub toate aspectele.

D. A. C. Cuza în Capitală

LA SFARȘITUL acestei săptămâni va veni în Capitală d. profesor A. C. Cuza, președintele suprem al partidului național-creștin.

Primarul Vălenilor de Munte

ESTE probabil, că d. N. Arghir, fost director general în ministerul muncii, va fi numit primar la Vălenii de Munte.

Anul judecătoresc

IN MOD excepțional anul judecătoresc, potrivit noilei legi, se va deschide pe ziua de 15 Septembrie. Ministerul de justiție a trimis ordine circulare explicative tuturor tribunalelor din țară.

Pentru încurajarea artelor

IN CONSILIUL general consultativ al ministerului cultelor și artelor au fost numiți d-nii Al. Lapedatu, N. Costăchescu, C. Banu, Octavian Goga, foști miniștri ai cultelor și artelor.

Șomajul intelectual

D. N. BANESCU, profesor universitar și vice președinte al Senatului, a făcut un amplu expozeu, la conferința interparlamentară dela Paris, asupra șomajului intelectual în general.

Festivități la Porumbacu

FOȘTII luptători au organizat pentru ziua de 17 Septembrie comemorarea luptelor dela Porumbacu.

Meeting aviatic

IERI a avut loc la Satul Mare un impresionant meeting de aviație organizat de ministerul aerului și marinei.

Incadrări la Interne

IN VEDEREA încadrării secretarilor de pretori, în tot cursul zilei de ieri d. subsecretar de stat dela ministerul de interne a lucrat cu directorul general al personalului.

Cruciada d-lui Lipie

D. Octav Livezeanu, dela „Dreptatea", a trecut la „Adevărul". Lucrul a fost foarte ușor. Cele două foi își împrumută inteligențele în fiecare zi. Primit, ca român, în spelunca lui Kalman, Livezeanu încearcă să-și merite norocul.

După ce a lichidat mișcarea naționalistă, nimicind-o cu câteva copite gramaticale, după ce a desființat fruntașii ei prin câteva patetice behăituri retorice, d. Lipie, neavând cu cine să se mai ia de piept, în țară, a trecut, cu duhul, hotarele. Prima sa victimă, în noua cruciadă roșie, e generalul Goering.

In câteva zile întreaga Europă va fi făcută praf și peste ruinele ei se va ridica, semeț și cu ochelari, odrasla d-lui Andrei dela Crefeld...

D. Fagure e contra

D. Emil D. Fagure se ocupă în foaia sa, de proclamația cancelarului Hitler. D. Honigman are o mică supărare împotriva șefului Germaniei: o neînțelegere pe care „Lupta" o rezolvă în fiecare zi la ora trei după masă, printr'o bătălie crâncenă între subiect și predicat.

De data aceasta monstruozitatea intelectuală de alături, îmbrâncit de o inconștiență duioasă, face autopsia stilistică a proclamației dela Nuerenberg. Hitler a anunțat că se va începe educația morală a poporului german. Honigman e de altă părere. Eroul cabinetelor de instrucție nu îngăduie lui Hitler acest lucru. Educat în closetele prefecturii de poliție, d. Emil D. Fagure e refractar oricărei morale.

Cu speciala sa prostie fudulă, Honigman reușește și acum să-și desvăluie preferințele. Hitler a vorbit de pericolul bolșevic. Honigman se apleacă peste hârtia albă și scrie: „Refrenul bolșevismului". In tovărășie cu jidanii dela „Adevărul", escrocul dela „Lupta" pledează din nou pentru comunism.

Nedumerirea unui student

Un student oarecare, a cărui iscălitură hieroglifică, demnă de un grefier indescifrabil, n'am putut-o ghici, ne trimite o scrisoare foarte îngrijorată.

Studentul cu nedumerire scrie:

CONDUCATORII ARMATELOR CHINEZE (dela stânga la dreapta): mareșalii Yon-Hsi-Sham, Feng-Yu-Hsiang și Ciang-Khai-Ghek și gen. Li-Tonng-Yen.

— „Am citit într'unul din numerele ziarului d-voastră, că ați dori o soluție, pentru a scăpa de jidanii cari ne împânează țara. Este lăudabil din partea celui mai mare ziar naționalist al nostru că are asemenea intenții frumoase, dar să fim sinceri și să ne întrebăm: când nu vor mai fi jidanii în țară, ce ne facem noi studenții? Noi studenții dela cantina „Bahlui" am dori un răspuns pentru a ști la ce se va mărgini activitatea noastră de acum înainte, când jidanii vor fi alungați din țară".

Numai atât? Noi mai așteptam și altceva. D. student ar fi putut să ne ceară încetarea luptei, pentru a nu cumva clienții dela cantina „Bahlui" să rămână fără ideal. Tristă nedumerire! Mai este însă o nădejde: la carte...

Pentru d. Sergiu Dimitriu

Cineva ne aduce o foarte prețioasă și foarte surprinzătoare informație: Oficiul Național de Turism își îngăduie luxul de a întreține câțiva funcționari jidani. Astfel, președinte al secției din Bazargic e un jidan FIUL LUI RANETTI ROMAN. Acum se spune că nu mai este. Iar în centrala dela București, la secția comercială se află doi galițieni, dintre cari unul se numește BLINOFF deia BLINER. La secția fotografică lucrează un oarecare MEILINGER zis MANOLESCU. Săptămânile trecute, aflându-mă în vacanță la Balcic, am întâlnit câțiva funcționari fotografi ai Oficiului, solid instalați într'un automobil încărcat cu aparatele de filmat. Erau trei. Iar dintre ei niciunul nu vorbea corect românește. Dar se înțelegeau excelent în limba germană și franceză.

D. Sergiu Dimitriu, care s'a simțit stingherit, altădată, când escrocul KALMAN BLUMENFELD, restabilit după corecția suferită, a urcat scările ministerului de Interne, pentru a-i face o vizită, — ar putea și de data aceasta să îndrăsnească puțin, atât cât e nevoie și să desinfecteze Oficiul pentru care se risipește cu atâta pasiune. Așteptăm.

I. P. Prundeni

Scrisori din Berlin

Al XI-lea congres internaţional al laptelui

Peste steagurile roşii cu svastica înfiptă ca o ghiară în inima unui mare rotocol alb, cade o ploaie mărunţă şi rece.

Berlinul, deşi împodobit de sărbătoare, căci îşi aniversează cei şapte sute ani, împrăştie în ambianţa lui, ceva grav, oare cum, de o tristă măreţie.

Da, e solemn, imens, impunător, Berlinul. Frumuseţea lui vioae din trecut s'a ascuns. Te întrebi unde? Unde sunt copilele blonde, sglobii, nepăsătoare, răsfăţate? Unde este muzica uşoară a cafenelelor? Unde sunt femeile atât de elegante? Copilele blonde sunt toate înrolate în asociaţii serioase. Unele la asistenţa socială, altele, mai ales studentele, la munca câmpului, căci marele înfăptuitor, Fuehrerul ADOLF HITLER, consideră munca, ori cât de grea ar fi, ca un scop al vieţii femeii, ca o îndatorire din care în mod firesc, izvorăsc drepturile ei în Germania reorganizată.

Serioasă este viaţa în Berlin şi veselia inutilă, pare că nu-şi mai are locul. Se trăeşte intens şi cu un sentiment al datoriei, care supune şi stăvileşte ori care altă pornire. Nu mă pot împiedeca de a admira profund şi sincer, tot ceeace mi se arată şi tot ceeace vizitez din proprie iniţiativă. Nici nu mi-aşi fi închipuit, venind la acest congres care, pentru îndeletnicirile mele obicinuite, nu prezinta un interes deosebit, să mă pot identifica şi să-mi asimilez atâtea chestiuni, covârşitor de importante.

Noi Românii trăim uşor, de aci greutatea cu care pătrundem problemele, care nu cad în raza cotidiană a vieţii noastre.

Congresul laptelui s'a deschis în dimineaţa de 22 August, în fastuoasa sală a fostei opere Kroll, în prezenţa ex. sale ministrul agriculturei şi al alimentaţiei, Walther Darré, a reprezentanţilor tuturor naţiunilor participante şi a 3500 de congresişti, veniţi din depărtate colţuri ale globului.

Sala era impresionant împodobită cu imense steaguri internaţionale, înfrăţite pe teritoriul german, pentru sărbătoarea Berlinului şi pentru sforţarea făcută de către organizatorii unui congres ale cărui desbateri au în vedere viaţa şi sănătatea întregii omeniri. Discursurile substanţiale au fost rostite, iar pentru după prânz s'a anunţat reprezentarea filmului privind industria laptelui în Germania, în diferitele ei ţinuturi, unde această industrie este mai intensă.

Am asistat la această instructivă reprezentaţie în urma căreia ni s'a oferit un banchet de către asociaţia industriei laptelui.

Şedinţele congresului au început Luni 23 August, în timpul cărora s'au discutat cele 25 chestiuni propuse de congresişti, desbătute de către oamenii de ştiinţă în 450 de rapoarte prezentate congresului.

Lucrările celor patru secţiuni, unde autorităţi luminate din toată lumea discutau metodele de ameliorare în domeniul higienei şi al tehnicei moderne, s'au încheiat Joi 26 August. Congresul a avut în vedere nu numai discuţiile de ordin ştiinţific, ci mai ales punerea în practică a tuturor mijloacelor de ameliorare mondială a laptelui pentru a oferi copiilor, bătrânilor şi mai ales clasei muncitoreşti, un lapte regenerator şi conform cerinţelor unei vieţi anevoioase.

Au participat 45 naţiuni şi România a fost reprezentată printr'o delegaţie numeroasă, prezidată de d. profesor G. K. Constantinescu, ale cărui sugestii în desbaterile congresului au fost mult apreciate.

D-sale i se datorează bine înţeles împreună cu ceilalţi colaboratori, aranjarea şi succesul standului nostru din expoziţia mondială a laptelui. Guvernul însă a făcut economii şi standul s'a resimţit. Cât trebue să se fi trudit organizatorii, ca să poată totuşi realiza ceva util şi în acelaş timp estetic?!

In expoziţia internaţională a laptelui România a dovedit întregei omeniri, că deşi mai puţin cunoscută decât multe ţări occidentale, bogăţiile ei sunt mari, oamenii inteligenţi şi muncitori. Să nădăjduim că nici pe calea progresului unde ne trudim să facem paşi repezi şi siguri, nu vom rămâne cei din urmă.

Tantzi Budişteanu

Conducătorii ministerului de finanţe şi presa

Limbricii de presă ai d-lui Cancicov. Alimăniştеanu, când citeşte două articole pe zi, ameţeşte. Cristache Simionescu prins la tocmeală cu ziariştii jidani, cari îşi prostituiază scrisul

In noua carte de telefon a mai apărut un nou număr în seria *Ministerul de finanţe:* bir. ziariştilor 4.99.40.

Pentru mulţi acest număr nou a trecut neobservat ca un fapt banal. Unii însă au fost foarte surprinşi, că există un birou al ziariştilor — cu telefon direct — într'un minister. Este ceva nou şi această inovaţie este a d-lui Cancicov.

Această deosebită atenţie pentru nobila noastră profesiune ar fi trebuit aplaudată, dacă biroul ziariştilor din ministerul finanţelor nu ar avea legenda lui. Cu altă ocazie am mai arătat, că sunt foarte strânse legături între conducătorii ministerului de finanţe şi reprezentanţii presei acreditaţi pe lângă acest departament, nu însă legături oficiale şi strict profesionale.

D. CANCICOV spunea odată, că are o părere foarte proastă despre oameni în general şi mai ales despre ziarişti în special. Incât, deaceea este paradoxală această deosebită atenţie a actualului ministru de finanţe pentru presă şi deaceea era firesc unii să fie surprinşi citind în cartea de telefon: *Ministerul de finanţe, bir. ziariştilor 4.99.40.*

PANTA REI...

Intr'adevăr, când d. CANCICOV era subsecretar de stat la ministerul agriculturii şi domeniilor, nu primea decât vreo doi ziarişti jidani. La ministerul finanţelor, găsind mai mulţi ziarişti jidani, s'a simţit omul mai bine.

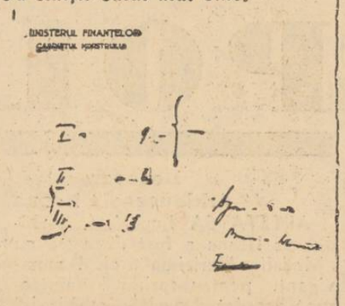

Jidanii GRUIA şi JAC ZAHARIA, unul dela „ADEVARUL" şi celălalt dela „LUPTA", sunt sclavii de presă ai d-lui CANCICOV. Când nimeni nu mai pomeneşte nimic de d-sa, se pare, că se aşează singur să scrie un articol sau să-şi facă vreun desen şi îl trimite în Sărindar cu unul din cei doi căţei. Şi, toată lumea spune:

— „Vedeţi, Cancicov are presă bună, pentrucă este un ministru mare"...

Dar, mulţi se întreabă:

— „De ce îl tămâie atâta presa din Sărindar?"...

Iubiţi cititori, în zadar mă întrebaţi, pentrucă presa în principiu este ea liberă, dar nu pentru conducătorii ministerului de finanţe. Dar, vă promit, că am să vă spun tot ce ştiu, când din opoziţie nu va mai putea da ordine d. CANCICOV...

Deocamdată, credem în libertatea cuvântului, ocupându-ne de acest fapt banal: biroul ziariştilor.

Istoricul acestui birou începe cu o gustare inaugurală cu icre negre şi alte bunătăţi, udate cu băuturi alese, în cabinetul d-lui LAZEANU. Au luat parte toţi conducătorii şi toţi funcţionarii superiori ai ministerului de finanţe.

O excepţie: ALIMANIŞTEANU. Ciocoiul acesta, care nu s'a obosit să citească legile ministerului de finanţe, punând o rezoluţie invariabilă: referat, *nu citeşte*

ziare şi desconsideră profesiunea de ziarist, până nu-i reamintesti, că este Samson-vice ministru. Nu-i poţi pretinde omului. Când citeşte două tăeturi de ziare, prezentate de şeful de cabinet, ameţeşte, ca negrii cari numără până la trei...

Aşa dar, aşa se începe istoricul biroului ziariştilor, din vremea când d. CANCICOV a spus semnatarului acestor rânduri:

— „De cât să se treacă cu vederea neregulele şi ilegalităţile dintr'un minister, mai bine să se scrie exagerări...

Era o satisfacţie poncise, pe care i-o dădea lui CRISTACHE SIMIONESCU atunci.

Totul curge, totul este relativ. De când CRISTACHE SIMIONESCU a făcut penitenţă la Bacău, d. CANCICOV juristul nu mai are o părere aşa proastă despre falsul secretar general al ministerului de finanţe.

Aşa se începe istoricul biroului ziariştilor şi era să se termine, când a cerut ziariştilor acreditaţi pe lângă departamentul d-sale, să boicoteze pe reprezentantul „PORUNCII VREMII" şi a fost refuzat. De atunci d. CANCICOV are iarăşi o părere proastă despre ziarişti, cu excepţia jidanilor GRUIA şi JAC ZAHARIA, cari sunt ca doi limbrici atârnaţi de cabinetul ministrului de finanţe. Afară de aceştia, nici un ziarist acreditat pe lângă ministerul finanţelor — şi aceştia doi nu sunt acreditaţi — nu mai are acces la d. CANCICOV ,

Acesta este regimul actual pentru presă al d-lui CANCICOV încât nr. de telefon 4.99.40, este azi doar o linie moartă telefonică şi e firesc să surprindă pe cei ce ştiu, ce se petrece la ministerul finanţelor.

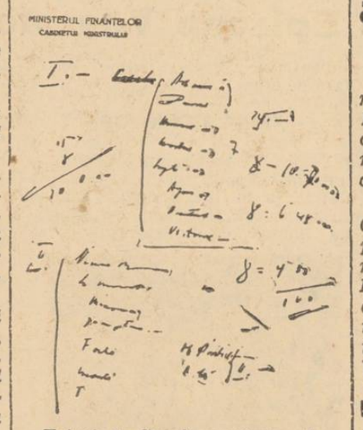

Totuşi d. Cancicov citeşte absolut toate ziarele, în care i se pomeneşte numele şi, face din ele colecţie, piedestal al gloriei efemere de ministru. Cu o excepţie pentru acest piedestal: „PORUNCA VREMII". Preferă presa din Sărindar. Aşa l-a sfătuit FILDERMAN, locţiitorul de ministru al finanţelor.

Cristache Simionescu iubeşte presa...

La un banchet cu ziariştii, fiind întrebat, CRISTACHE SIMIONESCU a spus:

„Neicuţule, despre mine a scris bine o revistă din provincie... i-am uitat numele"...

Ei bine, vă asigur, că „PORUNCA VREMII" nu o va uita, până va închide ochii. Nu mai departe Luni, o citea cu disperat nesaţiu, împreună cu jidanul KLEIN şi cu POP, Ce vrei? Asta este slăbiciunea lui CRISTACHE: să citească „PORUNCA VREMII". Când îl pomenim, a căpătat o manie: fură toate exemplarele de prin minister. Şi dela chioşcurile din jurul ministerului, epuizează toate exemplarele şi chiar afişele „PORUNCII". Are omul slăbiciunea asta: iubeşte presa...

Dar, mai mult decât pe semnatarul acestor rânduri, CRISTACHE SIMIONESCU îi iubeşte cu adevărat pe ziariştii jidani, pentrucă mai are omul o slăbiciune: pune toată ziua pe petiţii semnătura cu o plăcere sadică, ştiind că unde o pune e contra legilor, cel puţin prin lipsa lui de calitate la ministerul de finanţe. Până să se dovedească nulitatea actelor semnate de el, îşi fac însă oamenii afacerile şi se strâng astfel legăturile între CRISTACHE SIMIONESCU şi o anumită presă.

UN COMPLOT... DE PRESA

Urmărindu-l pe CRISTACHE SIMIONESCU în intimitatea lui cu ziariştii jidani, am descoperit, să-i zicem sub actualul regim al presei, un complot de presă.

Mâine se deschide expoziţia de Trandafiri

Asociaţia naţională de horticultură din România deschide în ziua de 10 Septembrie a. c., orele 10 dim., expoziţia de trandafiri şi cactee, organizată pe terenul ministerului de agricultură şi domenii din b-dul Carol nr. 2 (Piaţa Brătianu).

Se vor putea vedea aci circa 500 varietăţi trandafiri urcători, pitici, polianta, etc., din cei mai bine selecţionaţi, produşi indigeni.

Această expoziţie este patronată de către ministerele de agricultură şi domenii şi cooperaţiei, precum şi de Uniunea camerelor de agricultură.

Fiind mai multe ziare şi ziarişti acreditaţi pe lângă ministerul finanţelor în ultimul timp, evident, falsul secretar general nu putea să-i mulţumească pe toţi, pentrucă nu toţi se duceau cu petiţii la el. Astfel, într'o consfătuire cu câţiva ziarişti jidani, a împărţit pe reprezentanţii presei în trei categorii.

Iată cum, pentrucă jucându-se cu stiloul pe un bloc-notes, în discuţiile cu jidanii, a lăsat urma gândurilor pe hârtiile, descoperite apoi de subsemnatul.

După aceste piese să reconstituim convorbirea.

— „Neicuţule, trebue să mai facem ceva economii la articolul bugetar de presă, că sunt prea mulţi. Uite, să facem TREI CATEGORII.

La categoria întâia... (vezi clişeul alăturat).

La categoria a doua... (citeşte în clişeu).

Bine, neicuţule, aşa: la I-9, la a II-6, la a III-3.

Dar, ce facem, că sunt doi dela „Argus": BUCUR şi SOLOMON?...

De aici încolo tocmeala cu această anumită categorie de reprezentanţi ai presei se subînţelege.

In felul acesta se explică, dece cu toate scandalurile dela ministerul finanţelor, conducătorii actuali ai ministerului de finanţe au... presă bună.

Explicaţia este foarte simplă: CRISTACHE SIMIONESCU iubeşte presa... Dragoste de cocotă, dar o iubeşte... Şi este consilierul... de presă al d-lui CANCICOV. Se ajută oamenii unul pe altul.

Sau mai exact: CRISTACHE SIMIONESCU este codoşul de presă al d-lui Cancicov, care are nevoe de acest piedestal pentru a fi un ministru mare.

Deaceea şi juristul CANCICOV îl tolerează pe falsul secretar general al ministerului de finanţe, în ciuda dovezilor făcute de subsemnatul, care sunt un îndezirabil pentru d-nii CANCICOV, ALIMANIŞTEANU, CRISTACHE şi toţi cei ce au de ascuns sau nepriceperea, sau toate acele porcării practicate în cloaca dela ministerul de finanţe.

Aşa se scrie istoria, când codoş de presă este CRISTACHE SIMIONESCU şi presa este jidovească.

P. Ţipărescu

Tractoarele achiziţionate pentru agricultură vor fi folosite în manevrele regale

Ministerul apărării naţionale a trimis o adresă ministerului agriculturii şi domeniilor prin care face cunoscut că la manevrele regale vor fi folosite câteva zeci de tractoare din cele achiziţionate până în prezent pentru motorizarea agriculturii.

In acest sens ministerul agriculturii va da dispoziţiuni la timp centrelor de motocultură din ţară, comunicându-le totodată data când tractoarele trebuesc puse la dispoziţia organelor militare.

Şedinţa comitetului maritim al Înţelegerii economice balcanice

Comitetul maritim al Înţelegerii economice balcanice (C. O. M. E. B.) a ţinut ieri şedinţa de lucru la direcţia generală a administraţiilor porturilor şi comunicaţiilor pe apă (P. C. A.).

Au participat d-nii : Skarpetis, Cominos, Gratzos şi Cokinis din partea Greciei, Siriscevici şi Penovici din partea Iugoslaviei, Bilend Uşakligal din partea Turciei, ing. C. Mihalopol, preşedintele delegaţiei româneşti din partea administraţiei porturilor, av. Vasiliu din partea S. M. R-ului şi Nicolau, consul general, din partea ministerului de externe.

Şedinţa a fost prezidată de d. Skarpetis, preşedinte de drept al C. O. M. E. B.-ului care a citit o declaraţie în numele comitetului.

D. Cokinis a citit raportul asupra activităţii comitetului făcând propuneri pentru cea viitoare.

Intregul comitet a plecat apoi seara la Constanţa spre a vizita instalaţiile din Port şi a studia la faţa locului aplicarea şi perceperea taxelor în ţară la noi.

Echipajele navelor britanice vor avea reducere pe C. F. R.

Direcţiunea generală cfr. a aprobat o reducere de 75 la sută din tariful tuturor trenurilor, în condiţiunile în care călătoresc militarii, pentru ofiţerii şi echipajele celor patru nave din marina de războiu britanică, ce vor sosi în porturile Galaţi şi Constanţa.

Reducerea se va face pe baza unui certificat de călătorie cfr. şi a unui bilet de identitate fără fotografie eliberat de comandamentul diviziei de Dunăre sau comandamentul maritim.

N'ar fi fost mai simplu ca reducerea să se facă în baza propriilor acte de identitate ale ofiţerilor şi marinarilor ?

Inalta Curte de conturi va cerceta schimbările dela conducerea C. E. C.-ului

La conducerea Casei naţionale de economie şi cecuri poştale, din Bucureşti, s'au produs de curând unele neaşteptate schimbări.

In postul de director general al instituţiei, a fost numit d. Radu Mandrea, delegatul „Uniunii camerelor de agricultură" în consiliul de administraţie.

Din această cauză d. Ioan Roco, director cl. I al Casei naţionale de economie, cu vechime de 16 ani în acest grad, considerând că i s'au încălcat drepturile sale, a demisionat pe ziua de 2 Septembrie, din postul ce ocupa, la această importantă instituţie.

Inalta Curte de Conturi fiind sesizată printr'o întâmpinare de schimbările survenite fără respectarea legii, cercetează legalitatea acestor schimbări, — noul director general, neavând calitatea *de funcţionar public.*

Şedinţa Oficiului pentru valorificarea grâului

Azi după amiază se întruneşte Oficiul central pentru valorificarea grâului, sub preşedinţia d-lui M. Negură, ministrul cooperaţiei.

Pe ordinea de zi figurează chestiunea preţului minimal la grâul pentru export.

Ministerul Muncii şi Asigurărilor Sociale

Casa Centrală a Asigurărilor Sociale

Direcţiunea Venituri şi Control

PUBLICAŢIE

Se aduce la cunoştinţa celor interesaţi că, în conformitate cu hotărîrea Consiliului de Ad-ţie al Casei Centrale a Asigurărilor Sociale, ultimul termen de scădere cu 95 la sută a amenzilor pronunţate la art. 103 din Legea de Unificare a Asigurărilor Sociale, cum şi plata cu titluri „Imprumutul de Inzestrare" şi numerar a debitelor datorate, a fost fixat până la 30 Septembrie a. c. în condiţiunile arătate prin dispoziţiunile anterioare.

După această dată nu se va mai acorda nici un alt termen.

Relaţiuni complimentare se pot obţine dela Casele şi Oficiile respective.

DIRECŢIUNEA GENERALA

Publicaţie

In legătură cu preschimbarea cărţilor de lucrător şi meşter ale supuşilor străini şi cu lucrările de revizuire a supuşilor streini cari au început în toată ţara, ministerul muncii a hotărît prin decizia No. 56330 din 1937 următoarele:

Pentru preschimbarea cărţilor de capacitate ale supuşilor străini ministerul muncii a numit pe lângă fiecare inspectorat şi subinspectorat de muncă câte o comisie compusă din:

Preşedinte: **Inspectorul Muncii;**

Membrii: **Preşedintele Camerei de Muncă;**

Un preşedinte al uneia din comisiunile de calificare dela Secţia Metal;

Un preşedinte ale uneia din comisiunile de calificare dela Secţia Textile;

Un preşedinte al uneia din comisiunile de calificare dela Secţia Construcţii, în localitatea respectivă.

In decizia menţionată se precizează amănunţit şi normele după care vor proceda comisiile în lucrările lor.

Revizuirea autorizaţiilor de şedere în ţară a supuşilor străini care exercită una din meseriile prevăzute în tabloul No. 1 din Legea pentru pregătirea profesională şi exercitarea meseriilor şi Inaltul Decret Regal No. 2687 din 25 Iunie 1937 şi revizuirea livretelor lor de exercitarea profesiei se vor face de comisiile de revizuire, după ce comisiile de preschimbare vor fi terminat lucrările lor.

Comisiile de revizuire nu vor autoriza şederea în ţară acelor supuşi streini care nu vor obţine cărţi de lucrător sau de meşter din partea comisiilor de preschimbare; dacă au însă dreptul la şedere în ţară, în conformitate cu instrucţiunile pentru revizuire, vor primi prelungirea autorizaţiei de rămânere în ţară, fără drept de exercitarea profesiei.

Veniturile Casei muncii c. f. r.

Din datele statistice centralizate de Casa Muncii C. F. R. se poate urmări evoluţia veniturilor acestei instituţii în modul următor :

Pe exerciţiul 1933—1934 veniturile s'au ridicat la suma de 639.500 milioane proveniţi din cota de 5 la sută asupra traficului cfr., din reţinerile de 5 la sută asupra salariilor, din sporuri de retribuţii, amenzi şi contribuţia Regiei C. F. R. la fondul de pensii.

Pe exerciţiul 1934—1935 veniturile au fost de 666.250 milioane lei iar în exerciţiul 1935—1936 aceste venituri s'au ridicat la suma de 815.740 milioane lei.

Aceste sume au fost folosite pentru îmbunătăţirea soartei slujbaşilor ceferişti, a familiilor lor şi pensionarilor prin ajutorarea acestora în domeniul asistenţii medicale, culturale şi sociale.

Pe urmele Iudei in ţările noastre

(Urmare din pag. I-a)

horilcarilor, legând afacerile comerciale cu cei din Muntenia. Din Moldova trec în Muntenia şi aci la fel se îndeletnicesc cu negustoria felurită, spoliind pe ţărani în mod îngrozitor, luându-le dobânzi fantastice şi împovărându-i cu împrumuturi oneroase, ca să nu poată plăti la timp. Documentele Callimachi ni-i prezintă spioni în Polonia, iar în Cronica lui Amiras, oricine poate să-i vadă că au săvârşit omorul ritual dela 1726 împotriva unui copilaş creştin. Evreii ar fi intervenit la Poartă, pretinzând că domnitorul şi boierii i-ar fi „sperţuit", le-ar fi stricat sinagogile şi le-ar fi ars cărţile sfinte (vezi Iorga, Ghibănescu şi Hurmuzachi). Mai sunt şi „negustori... cinstiţi" ca Argintarul David, care ştie să se la bine cu domnia, şi alţii, dar cari când pe sub ascuns şi... horilcă (cf. Studii şi Documente). Ba pe la 1741, găsim şi-un muzicant cu cimbala în Iaşi. Ce nu face... omul, ca să trăiască !

Prin Botoşani şi Iaşi avem şi astăzi familiile Botez şi Botezatu, cari au strămuni jidani ce-au primit taina botezului. Unii au fost învestiţi cu demnităţi administrative — sătrari, vornici, etc., — şi s'au înrudit cu moldoveni şi greci şi au pierdut caracterul iniţial (vorba vine!), dar au rămas cu sângele acelaş în care strigă strămunii lor.

Oare este nevoie să le mai pomenim numele — oricât caz ar face de românism — căci tot oficinile judeo-marxiste şi internaţionaliste le publică maculatura şi le întoarnă scrisul, unora cu talent, împotriva Românilor. Ne'ntrebăm, se face oare sângele apă ? Nici unul dintre Botezi sau Botezaţi n'au ridicat spada creştină contra moşilor lor perciunaţi. Şi-au dreptate în felul lor. Este patriotismul judaic întreţinut de Tamuld şi Kahal.

I. G. Dimitriu

KOPROL

este cel mai indicat purgativ pentru o curăţire complectă a intestinelor.

Feriţi-vă de imitaţiuni. Observaţi ambalajul!

Diverse

LA LICEUL industrial de construcţii civile edilitare, bul. Maria 28, sunt vacante, pentru anul şcolar 1937—1938, catedrele de: l. română şi matematici. Sunt ore libere la: Franceză, Germană, Istorie, Geografie, Instrucţie civică, Desen linear şi Religie. Doritorii de a le ocupa, vor înainta actele necesare ministerului educaţiei.

*

DIRECŢIUNEA şcoalei de orbi „Regina Elisabeta" din Bucureşti, aduce la cunoştinţa celor interesaţi, că mai are 14 burse vacante pentru copiii orbi, băeţi şi fete, între şapte şi treisprezece ani.

Elevii acestei şcoale au internatul complet gratuit, învaţă carte, lucru manual, muzică şi primesc şi educaţie fizică. Inscrierile se fac la direcţiunea şcoalei, str. Vatra Luminoasă no. 100.

*

S'A aprobat o reducere de 50 la sută la înapoere din taxele tarifare tren personal participanţilor la meetingul de aviaţie dela Ploeşti, plecarea făcându-se între 10—12 Septembrie şi înapoerea din Ploeşti între 12—14 Septembrie.

La ducere se va călători cu bilet întreg, iar la înapoere se va elibera o jumătate de bilet pentru distanţa prevăzută în biletul care a servit la ducere.

*

INTRE staţiunile Ispas şi Vijniţa din Bucovina, un tren mixt, a lovit, la trecerea unui pasaj de nivel, o căruţă omorînd doi cai şi rănind grav pe conducătorul Sudochi Casovaru din comuna Lăpuşna.

MINISTERUL LUCRARILOR PUBLICE ŞI AL COMUNICAŢIILOR

Direcţiunea Generală a Drumurilor

Publicaţiune

Nr. 46764 din 7 Septembrie 1937

Se aduce la cunoştinţa generală că în zilele şi la orele specificate mai jos, se vor ţine licitaţii publice, cu oferte închise şi sigilate, separat pentru fiecare lucrare, după cum urmează :

IN ZIUA DE 21 SEPTEMBRIE 1937, ORA 10

Licitaţia II-a

I. In localul Direcţiunei Generale a Drumurilor din Ministerul Lucrărilor Publice şi al Comunicaţiilor, în localul Inspectoratului VII de drumuri Constanţa şi în localul Serviciului judeţean de drumuri Tulcea pentru :

1. Lucrările de aprovizonare a 1650 m. c. piatră spartă pe drumul naţional Nr. 40 Tulcea—Constanţa km. 0—50, în valoare de lei 300.400, cu termen de execuţie de patru luni.

IN ZIUA DE 28 SEPTEMBRIE 1937, ORA 10

Licitaţia I

I. In localul Direcţiunii Generale a Drumurilor din Ministerul Lucrărilor Publice şi al Comunicaţiilor, în localul Inspectoratului VII de drumuri Constanţa şi în localul Serviciului judeţean de drumuri Ialomiţa pentru :

1. Lucrările de aprovizionare a 876 m. c. pietriş pe drumul comunal Gara Armăşeşti—Armăşeşti, km. 0—3+450, în valoare de lei 288.625, cu termen de execuţie de trei luni.

II. In localul Direcţiunii Generale a Drumurilor din Ministerul Lucrărilor Publice şi al Comunicaţiilor şi în localul Inspectoratului IX de drumuri Iaşi pentru :

1. Lucrările de împietruire a drumului naţional Nr. 54 Roman-Vaslui km. 27—37+460, sectorul Vaslui—Pungeşti, în valoare de lei 3.350.000, cu termen de execuţie de cinci luni.

III. In localul Direcţiunii Generale a Drumurilor din Ministerul Lucrărilor Publice şi al Comunicaţiilor pentru :

1. Procurarea a 5 cisterne automobile de 3000 litri capacitate cu stropitori prin cădere şi alimentate din râuri şi puţuri, în valoare de lei 1.500.000, cu termen de execuţie de trei luni.

Licitaţiile se vor ţine în conformitate cu art. 88—110 inclusiv din legea contabilităţii publice, regulamentul de funcţionare al Oficiului Central de Licitaţii şi normele generale publicate în Monitorul Oficial Nr. 127 din 1931.

Toate persoanele care vor lua parte la licitaţii, vor depune pe lângă oferte şi o garanţie de 5% din valoarea devizului, iar ofertele se vor face numai în conformitate cu caietele de sarcini, care pot fi văzute în fiecare zi de lucru, între orele 12—13½, în localul Direcţiunii Generale a Drumurilor şi în localul Inspectoratelor de drumuri şi serviciilor judeţene de drumuri respective.

Garanţiile provizorii nu se vor primi decât în recipisele Casei de Depuneri şi Consemnaţiuni sau Administraţiilor Financiare.

p. Director General, N. M. DUMITRESCU

Director, E. GR. NUNI

Pe urmele fiudei

Expulzarea spionului maghiar Brebenar din Timişoara

El este fiul directorului Societăţii „Lloyd"

Timişoara, 8. — Organele siguranţei din Timişoara au procedat zilele trecute la expulzarea din ţară a individului BREBENAR, de naţionalitate maghiară, a cărui activitate formează de mai mult timp obiectul cercetărilor autorităţilor româneşti.

Numitul a şezut în ţară pe baza unui paşaport maghiar, îndeletnicindu-se cu propaganda revizionistă şi acte de spionaj în favoarea Ungariei.

Expulzarea lui a produs senzaţie în Banat, întrucât el este fiul lui BREBENAR LASZLO, directorul societăţii *„Lloyd"*, despre isprăvile căruia ne-am ocupat în coloanele ziarului nostru.

In urma cercetărilor întreprinse de doi inspectori din ministerul de industrie şi comerţ, s'a constatat că societatea „Lloyd" abătându-se dela statute, şi-a risipit toate fondurile, întreţinând instituţiuni jidoveşti şi finanţând propaganda de ponegrire a României.

APARE ŞABASGOIMUL BREBENARU

Intrucât averea societăţii „Lloyd", urmează să treacă în patrimoniul statului, jidanii cari fac parte din societate, pentru a o salva, au recurs la toate mijloacele, făcând îndeosebi uz de numele lui Brebenariu Vasile, directorul „Lloyd"ului. Acest incoştient punându-se în fruntea unei acţiuni dăunătoare ţării, a alergat pe la redacţiile tuturor ziarelor minoritare, declarând sus şi tare că statul român comite o ilegalitate atunci când vrea să intre în posesiunea acestei averi, care, pe baza legii, i se cuvine de fapt. Toată suflarea românească din Timişoara a rămas indignată de ticăloşia acestui şabăsgoim şi se întreabă mirată, cum se poate preta un român la asemenea nelegiuiri?

Cel mai bun răspuns la isprava mârşavă a „românului" Brebenariu Vasile îl constitue măsura luată de siguranţă de a expulza din ţară pe fiul acestuia, făcând spionaj împotriva României.

Cu alte cuvinte fiul „românului" Brebenariu Vasile, se numeşte Brebenar, este de naţionalitate maghiară, având paşaport eliberat de Ungaria.

Interesându-ne despre activitatea din trecut a lui Brebenariu Vasile, am fost informaţi că acest ins, în timpul erei maghiare, se dădea drept ungur, semnând Brebenar Laszlo şi spunând că nu cunoaşte limba valahă. După Unire fiul acestuia a rămas la Budapesta, optând pentru cetăţenia maghiară.

Iată cine face azi pe „românul" şi cine caută să zădărnicească un drept românesc asupra unei societăţi jidoveşti.

Oare, siguranţa nu crede că după expulzarea lui Brebenar junior, ar fi cazul să supravegheze şi activitatea lui Brebenar senior?

In timp ce inginerii români mor de foame, jidanii şi paşaportarii acaparează toate lucrările

Zilnic primim la redacţie sute de scrisori, din toate colţurile ţării, prin care suntem sesizaţi de trista situaţie a elementului românesc, lăsat în voia soartei, supus suferinţelor şi mizeriei, lipsit de concursul autorităţilor, în timp ce jidanii şi paşaportarii, cari ne-au invadat ţara, au prioritate în toate domeniile de activitate şi nestingheriţi de nimeni se îmbogăţesc şi ne sfidează chiar.

Astfel în oraşul Ploeşti, în cel mai bogat colţ din ţara românească, se execută lucrări de mare valoare.

Un inginer român a bătut pe la toate uşile, s'a rugat de toţi, a făcut intervenţii ca să obţină o lucrare cât de mică, dar a fost zadarnic.

Toate locurile şi toate lucrările erau acaparate de jidani şi de paşaportari.

Astfel o societate petroliferă construeşte la Ploeşti, la rafinăria „Standard" lucrări în valoare de 150.000.000 lei ; antreprize o are soc. B. C. M. din Praga ; iar execuţia se face de inginerul HUGO JASZ, jidan ungur cu domiciliul în Bucureşti.

TOŢI JIDANI ŞI UNGURI

Atât la biroul lui din str. Dr. Gr. Ţăranu, cât şi pe şantier, acest inginer jidan are peste 20 indivizi cu paşaport, toţi jidani unguri şi nici un român.

Tot la rafinăria Standard alte lucrări de milioane sunt date firmei „BALKE" din Praga, lucrări executate de un jidan Friedman, împreună cu Hugo Jasz.

La via d-lui preşedinte al Camerei de comerţ Prahova, din com. Păuleşti-Prahova se construeşte o fabrică de şampanie, în valoare de mai multe milioane. Lucrările sunt executate de un oarecare RUDOLF GHERTNER, împreună cu fiii săi RICHARD GHERTNER şi OTTO GHERTNER, toţi trei cu paşaport.

Aceşti deşi nu au nici un titlu, au reuşit să ia lucrări de milioane, în timp ce inginerii români mor de foame.

Citim scrisorile şi rămânem uimiţi şi profund îndureraţi de această intolerabilă situaţie.

Cei ce se laudă cu legea pentru protecţia muncii naţionale, din înălţimea birourilor lor nu văd, oare, că primejdia jidovismului şi a paşaportarilor parazitari, ne ameninţă tot mai greu ?

Noi am dat întotdeauna alarma, sesizând autorităţile de cele ce se petrec în ţară şi cerem să se ia măsurile necesare, pentru ca toţi paşaportarii să fie trimişi imediat peste graniţă, iar locurile lor să fie ocupate numai de români.

Jidanii sunt excluşi din comerţul polonez

In ultimul timp a avut loc adunarea asociaţiei comercianţilor polonezi (Luiazek Kupiectwa Polskiego), spre a schimba statutele asociaţiei în sensul ca de aici înainte nici un jidan să nu mai fie admis în comerţ. Această hotărâre se referă chiar şi la acei jidani cari şi-au schimbat religia, încreştinându-se.

La mişcarea de naţionalizarea comerţului s'au asociat şi proprietarii de localuri publice din Polonia, dorind să introducă principiul arian, dar s'au lovit imediat de lamentările presei jidăneşti. Cu toate acestea acţiunea lor pare să fie încununată cu un succes deplin.

In luna Martie a acestui an asociaţia chimiştilor poloni, la adunarea din Posnan a hotărît aplicarea aceluiaş principiu arian. Spre a evidenţia însă şi mai mult seriozitatea mişcării antisemite din Polonia, este suficient să arătăm că şi asociaţia „surorilor mizericordioase" a introdus principiul arian, excluzând pe toate membrele jidance.

Iată unele din măsurile luate de către iniţiativa particulară spre a scăpa de plaga jidanilor în Polonia.

Brutalitate jidovească

Un oarecare jidan Bercovici, subşeful staţiei Bucureşti-Nord, — ce vor fi necesari atâţi jidani la C. F. R.? — a bătut crunt un şef de tren pentru că acesta şi-a permis să urmărească alt jidan care nu voia să-şi arate biletul în baza căruia călătorea.

Ne mirăm numai că ceilalţi călători au putut asista impasibili la această obrăsnicie jidovească.

Nu crede d. general MIHAIL IONESCU, preşedintele consiliului de administraţiei c.f.r., că în această instituţie — ca în oricare alta de stat — trebue să existe numai funcţionari români?

Informaţiuni

❖ *MAINE, Vineri 10 crt., ora 6 seara, Frăţia misionară „Patriarhul Miron" şi alţi buni credincioşi, vor lua parte la rugăciunea comună a privegherii în biserica Sf. Dumitru din str. Carol.*

Va predica parohul bisericii.

❖ **ASTAZI, Joi, 9 Septembrie, ora 9 seara, are loc în sediul din B-dul Pache nr. 144, obişnuita şedinţă săptămânală a organizaţiei „SVASTICA DE FOC". Va vorbi diaconul Ion Popescu-Mozăceni.**

❖ **ASOCIAŢIA „SPRIJINITORII MOŢILOR"**, *cu sediul în Bucureşti, calea Victoriei Nr. 2, telefon 4.26.42, roagă membrii şi pe toţi acei cari vor să se mai înscrie, să ia parte la consfătuirea ce va avea loc la sediu, azi, 9 Septembrie, la orele 9 seara.*

La ordinea zilei sunt: ajutorarea studenţilor şi breslaşilor Moţi din Capitală; organizaţia expoziţiei permanente, bazarului şi restaurantului „Casa Moţilor"; prezentarea şi susţinerea memoriului, cu doleanţele Moţilor către M. S. Regele, preşedinţii Corpurilor Legiuitoare şi primului ministru, precum şi editarea gazetei „Mişcarea Moţilor".

Corespondenţa se va adresa d-lui preşedinte, baron Alex. Stârcea, la sediul Asociaţiei.

❖ FACULTATEA de Teologie din Bucureşti anunţă că examenele din sesiunea de toamnă încep la 1 Octombrie c. Inscrierile pentru examene se fac între 15-28 Septembrie c. Examenul de admitere în facultate pentru anul I se va ţine după 15 Octombrie. Inscrierile pentru acest examen se fac între 1 şi 15 Octombrie, în baza următoarelor acte: diploma de seminar sau de bacalaureat, extractul de naştere şi certificatul de botez, chitanţa de plata taxei de 100 lei. Examenul de admitere va consta din probe orale la: *Apologetică, Istoria bisericii universale, Istoria românilor* (cu istoria bisericii române) — materia de curs secundar; iar în scris la limba latină (seminariştii din Seneca, liceiştii din Cornelius Nepo).

Inscrierile în Facultate pentru toţi anii se fac între 1-30 Octombrie.

❖ AZI 9 Septembrie a. c. Biserica Oborul Vechi, din str. Traian 264, îşi serbează hramul său „Sf. Ioachim şi Ana".

❖ ASOCIAŢIA surorilor de caritate din România, împlinind 7 ani de activitate, organizează în ziua de 11 Sept. a. c., orele 7 seara, o serbare în casele d-nei Ana Calvocorescu, secretara generală a asociaţiei, din str. Anastasie Panu 39.

❖ *REPUTATUL violonist* Sandu Albu, *urmând a pleca la catedra sa din Bagdad, va da un concert în sala Comedia, Duminică 19 Sept., orele 11 dim.*

❖ LA gimnaziul de băieţi „Ion Heliade Rădulescu" din Bucureşti (str. Fabrica de chibrituri nr. 18) în faţa gării Filaret, se găsesc locuri libere în clasele I, II, III, IV-a.

❖ CREDITORII Statului cari au dat declaraţie de renunţare la dobânzile ce li se cuveneau pe bază de hotăriri judecătoreşti sunt rugaţi a-şi anunţa adresele contenciosului Asociaţiei depozitarilor de sare din România, în str. Ţepeş Vodă 93, pentru încasare.

❖ **DOMNII abonaţi sunt rugaţi ca la orice reclamaţie sau schimbare de adresă, să binevoiască a ne trimite eticheta cu care primesc ziarul, iar spre a fi prompt serviţi să lipească pe cuponul mandatului poştal eticheta abonamentului expirat.**

Zilnic sosesc mătăsuri şi ştofe pentru rochii şi mantouri la VOICULESCU, str. Lipscani 75, Etaj. intrarea Băcani 2, Telefon 4.18.59

Senzaţionala descoperire dela cimitirul jidovesc din Vaslui

S'a găsit un depozit cu carne de cal pentru alimentarea creştinilor

VASLUI, 8. — Cu ocazia iarmarocului anual din Vaslui, autorităţile de acolo au descoperit o monstruoasă faptă jidănească.

Jidovii din Vaslui au socotit că iarmarocul este un bun mijloc de îmbogăţire, prin jefuirea sătenilor veniţi acolo, să vândă şi să cumpere, batjocorindu-i pe ei şi munca lor, căutând chiar să-i şi distrugă, căci legea lor jidovească spune : „pe cel mai bun din creştini, omoară-l".

Astfel jidanii au împânat iarmarocul cu tot felul de tarabe, iar pentru alimentarea sătenilor veniţi la iarmaroc, s'au gândit că n'ar fi rău să înfiinţeze în cimitirul lor jidănesc, — vecin cu iarmarocul, — şi o măcelărie, care să furnizeze cârciumelor şi diferitelor bucătării : *mititei, mezeluri şi carne.*

Autorităţile din Vaslui, fiind sesizate, au făcut o descindere la cimitirul jidovesc, unde au găsit patru hoituri de cal, cari urmau să fie transformaţi în mititei şi fripturi pentru sătenii creştini din Tutova.

D. Al. Popescu, medicul veterinar fiind încunoştiinţat de descoperirea poliţiei, s'a dus la faţa locului şi a dispus ca toată carnea găsită în cimitirul jidovesc să fie denaturată.

Opinia publică vasluiană profund indignată de cele petrecute, cere grave sancţiuni contra măcelarilor jidovi, asasini de suflete creştine.

Preparatul PAGEOL a fost experimentat vreme îndelungată. Medicii îl prescriu cu succes la multe boli de rinichi, vezică şi uretră.

Nici un alt produs nu are o acţiune mai rapidă, atât de complectă.

PAGEOL mai are avantajul de a nu avea nici o influenţă asupra organelor digestive. Stomacul cel mai delicat îl suportă foarte uşor, fără nici o oboseală. Superioritatea Pageolului e dovedită de următoarele rezultate : urinele sunt mai clare, micţiunile nu mai sunt dureroase şi emisiunea lor e mai puţin frecventă.

In importantul său studiu farmacologic, profesorul Fleury, constată că „PAGEOL" regenerează toate ţesuturile cu care vine în contact şi extermină supărătorul gonococ în ascunzişurile sale cele mai profunde.

De vânzare la farmacii şi drogherii.

Pentru o bestie dela „Dreptatea"

Coloanele unui ziar — şi ale „Poruncii Vremii" în special — sunt rezervate chestiunilor de interes general în aşa fel încât nu-şi mai pot avea loc chestiunile personale ale redactorilor ziarului.

Fiindcă, totuşi, un măgar dela „Dreptatea" îşi permite să se atingă de cinstea mea — cum nu am altă avere decât această cinste şi face aluzie şi la aceia a familiei mele — am cerut directorului meu, d. dr. Ilie Rădulescu, să-mi permită să răspund odată pentru totdeauna.

Nu am părăsit redacţia ziarului la care face aluzie bestia dela „Dreptatea" pentru nicio escrocherie. N'am avut în viaţa mea nici o condamnare şi nici măcar vreun rechizitor introductiv. Mi-am îndeplinit totdeauna obligaţiile profesionale şi personale faţă de toată lumea şi, fireşte, am răsplătit binele caşi răul. Am răsplătit şi obrăsnicia şi pentru aceasta cer „Dreptăţii" să-mi spună numele măgarului ca să-l pot plesni peste bot. Atunci când cineva încearcă să te lovească în cinste, trebue să-l trimeţi la spital.

Am părăsit — şi dacă vrea bestia am fost silit s'o părăsesc — redacţia acelui ziar la care am robit, de multe ori cu preţul vieţii mele, aproape 25 de ani, pentru că devenisem indezirabil în urma unor atitudini din partea mea, cari nu mai cadrau cu ambianţa acelei redacţii. E destul să spun că nu mi s'a iertat faptul că soţia mea, cu binecunoscute sentimente antisemite, a fost nevoită să aplice câteva palme pe obrazul unei perciunate obrasnice, soţia fotografului jidan al ziarului cu pricina.

Nu putea fi vorba de nicio escrocherie, pentrucă, în acest caz, ziarul nu avea dreptul să mă sustragă judecătorilor mei.

Am fost — am mândria s'o afirm — în cursul activităţii mele gazetăreşti, obiectul a multor procese, şi multor cercetări. N'am fost însă niciodată condamnat nici pentru delicte de presă, nici pentru delicte de drept comun.

Am fost, ce-i drept, odată, arestat: patru zile în temniţa din Sighedin, în 1910, fiindcă student, mi-am permis să cânt „Deşteaptă-te Române" la Braşov!

Aceasta în ce mă priveşte pe mine.

Cât priveşte originea mea dubioasă, fac parte dintr'o familie de origină germană e adevărat — germană, nu jidănească — din Alsacia, venită în ţară ca să muncească nu să speculeze pe nimeni, acum peste o sută de ani.

Această familie: Riegler — nu Rigler, că nu sunt jidan — a numărat de partea tatălui meu, fost subdirector la căile ferate, un prodecan al facultăţii de medicină veterinară din Bucureşti, un profesor universitar şi efor al Sfintei Spiridonii din Iaşi, un mare industriaş pe care, ce-i drept, l'au mâncat cămătarii jidani. Iar de partea mamei, fiică de boer român: doi profesori universitari şi un colonel rănit în războiul pentru independenţă.

E adevărat că, săracul de mine, n'am putut fi la înălţimea acestor înaintaşi şi am rămas un simplu gazetar care şi-a creiat cel puţin atât: un nume.

Ceiace este cert e că în toată ascendenţa mea n'a intrat niciun jidan, sub niciun fel de compromis, nici legal nici extralegal.

Şi fiindcă bestia face aluzie la o eroare pe care cândva „Porunca Vremii" a făcut-o cu privire la subsemnatul, cred că pot să afirm că a fost o inadvertenţă petrecută într'o lipsă a d-lui dr. Ilie Rădulescu, iubitul meu director, din Bucureşti, pe care n'am putut-o pune la punct la vremea când s'a petrecut, pentru că un director jidan, dela ziarul la care am avut nenorocirea să colaborez — m'a oprit.

Prezenţa mea între colegii de elită care formează redacţia „Poruncii Vremii" e, de altfel, suficientă pentru a dovedi că a fost vorba de o simplă inadvertenţă.

E tot ce am avut de spus.

Cât despre tâlharul dela „Dreptatea" — aştept să-i cunosc numele. Restul mă priveşte.

Dinu Dumbravă

Crucea de pe Cozia

(Urmare din pag. I-a)

închinau sub semnul înalt al Răstignirii... Nu sunt, cel puţin, jidanii. Fiindcă nici iudele, pângăritoare ale Bisericilor noastre, n'au cutezat o asemenea mârşăvie... Ticăloşia vine din altă parte. Vine tot de-acolo, din beznele luciferice unde stau trădarea şi lepădarea de neam şi de credinţă. Mâna vrăşmaşe care a ucis crucea depe Cozia, stă tot sub poruncile satanice ale cozilor de topor. Spre marea, spre nemaipomenita ruşine a acestui neam, fapta de pângărire a purces tot din sânul lui.

Doamne, de ce atâta blestem ? De ce ne-ai osândit să-Ţi batjocorim, de zeci de ori, de sute de ori, altarele şi crucea ? Nu e deajuns că veneticii ne spurcă, pretutindenea, credinţa... Nu e de-ajuns că întreita alianţă ucigaşe : Israel-francmasoneria şi comunismul,— ne pândeşte Biserica şi ne dărâmă iconostasele.

Nu e de-ajuns biruinţa sinagogilor, peste ruina altarelor creştine. Nu ! Ci trebue încă să se ivească din mijlocul nostru, al românilor, gândul duşman şi fapta mârşavă care să ajute la năruirea credinţei, la sfârtecarea crucii ! Auziţi ? A fost ucisă o cruce, de braţe româneşti, din porunci româneşti !... Şi a fost călcată în picioare...

Doamne, câtă răscumpărare va trebui ?

Doamne, câte veacuri de pedeapsă şi câte de ispăşire ne-ai hărăzit?... Căci lung, nesfârşit de lung, îmi pare drumul spre Mântuire, al acestui Neam...

Radu Gyr

Tragedia Sfintei noastre Biserici

Sfinte ruine, de mândre altare, stau să se prăbuşească

Biserica Scaunele-Vechi nu mai poate fi reparată. Zidurile cad şi iarba creşte pe acoperiş

Cercetând strămoşeştile altare ale românismului, zidurile, icoanele, stranele, catapetesmele — prin faţa cărora au trecut cândva, abia acum foarte puţine veacuri, boerii Merişani şi Creţuleşti în caftanele cu blănuri de samur şi jupâniţele în bogate podoabe aduse de negustătorii români din Veneţia şi alte părţi — m'am întrebat, uneori, dacă n'ar fi mai bine să se dărâme o ruină, oricât de sfântă ar fi, decât, prin uitarea în care se găseşte, să rămâie batjocorită pentru jidovime.

Dacă Cetatea Neamţului sau ruinele Sucevei lui Ştefan cel Mare, chiar dacă ar rămâne numai fărâme de ziduri, tot mai pot povesti generaţiilor fragede, mai bine decât orice carte didactică, înşirarea faptelor de glorie ale neamului românesc — nu se petrece acelaş lucru cu o Biserică, cu un altar.

Atâta timp cât Biserica este întreagă — chiar dacă nu se mai poate sluji în ea în împrejurările vitrege de azi — rămâne, totuşi, un monument al sfintei noastre credinţe creştine şi este de datoria noastră să-l păstrăm în cuviinţa cu care se ţin moaştele Sfinţilor.

Când, însă, Biserica, din nepăsarea noastră, a înaintaşilor noştri, sau deasemeni din vitregia vremurilor, a ajuns într'un iremediabil şi cumplit hal de degradare, mai bine să fie dărâmată lăsându-se pe locul altarului o cruce: aci a trăit 300 de ani o biserică creştină care s'a dărâmat din nepăsarea păcătoşilor şi prigoana împrejurărilor.

Cu aceste gânduri, am cercetat, din nou, sfintele ruine ale BISERICII SAPUNARILOR sau SCAUNELOR VECHI, uitate de toată lumea, neştiute de nimeni, nici chiar de preoţii dela alte Biserici şi abandonate, pare-se, până şi de comisiunea monumentelor istorice din ministerul cultelor în grija căreia se află.

Nu ştiu care o fi părerea inginerului care a aşezat schela pentru o foarte timidă încercare de cârpeală a tencuelii interioare, însă starea zidurilor şi toată mizeria în care se găseşte Biserica, ne face să afirmăm că acest sfânt şi străvechi altar al Mântuitorului e destinat să piară dacă nu se găseşte cu cale ca Biserica să fie rezidită.

Biserica Scaunele-Vechi se prăbuşeşte

In adevăr, pe lângă nemaipomenita şi cumplita părăsire în care zac ruinele BISERICII SCAUNELE-VECHI, cu împrejmuirea transformată în loc de uşurare pentru toate nevoile, din chiar examinarea fotografiilor REPREZENTAND STAREA DE AZI a Bisericei, se poate vedea că, altarul cu hramul Adormirea Maicii Domnului, ridicat pe cheltuiala Săpunarilor, pe la 1611, pe lomolozul zidurilor măcinate.

Zidurile crăpate, cu deosebire în părţile laterale ale Bisericei, se ţin în picioare printr'o minunată abatere dela principiile echilibrului, ameninţă să cadă peste oribila magazie locuită de un fel de îngrijitoare. Aceste ziduri, pentru a fi consolidate, au nevoie de lucrări de subzidire cari, efectuate, nu vor aduce la alt rezultat decât prăbuşirea întregii Biserici.

Cât priveşte acoperişul, ceiace a rămas, probabil după precedentele încercări de reparaţie, lasă să curgă ploile sau să răzbată troene de zăpadă în interiorul din care, cum am mai spus, n'a rămas absolut nimic. Iarba creşte de partea acoperişului deasupra altarului.

Zugrăveala interioară, distrusă, ştearsă şi cumplit murdărită, nu mai poate fi refăcută.

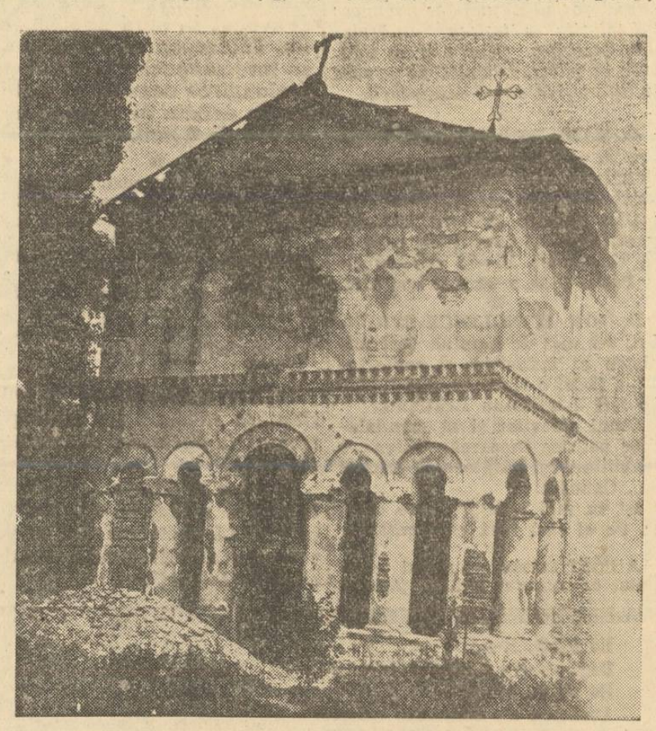

Sfintele ziduri se dărâmă...

cul vornicului Cernica, SE PRĂBUŞESTE.

Şi mai bine să fie dărâmat decât sfânta Cruce a Mântuitorului de pe Catapeteasmă să se amestece cu

ZESTREA BISERICEI DISPARUTA

Icoanele au dispărut toate.

Din sfântul altar n'a mai rămas nimic. Inutil să adaug că nu mai există nici candelabre, nici sfeşnice, nici vase sfinte. Există numai două suporturi, ce se văd în primul plan al fotografiei, destinate credem, sfeşnicelor împărăteşti.

Lemnăria, cu decoraţia în lemn a catapeteasmei, s'a păstrat în destul de bună stare prin comparaţie cu distrugerea totală. In partea superioară mai există, murdărite şi stricate, câteva panouri circulare cu chipurile sfinţilor.

S'au mai păstrat, murdărite — ca tot ce nu s'a distrus — par'că arse de pârjol, aproape toate stranele.

TINDA

Cea mai bine s'a păstrat tinda Bisericii pe pereţii căreia, cu deosebire pe lături, în partea superioară şi deasupra uşii de fier, se disting destul de bine sfinţii cu inscripţiile corespunzătoare.

A rămas deasemeni intactă inscripţia în piatră aşezată deasupra uşii şi care arată data ultimei reziduri — fiindcă Biserica Scaune a fost probabil rezidită.

Două arcade formate de coloanele din stânga tindei, spre stradela Scaune, au fost umplute, cel puţin acum vreo 80-90 de ani, nu se ştie pentru ce, cu zid de cărămidă distrugându-se toată estetica tindei.

Coloanele dela tindă au rămas, deasemeni, toate în picioare cu tencuială complet degradată.

Inginerul dela comisiunea monumentelor istorice a încercat să oprească această degradare fără să reuşească cum n'a reuşit, şi e de înţeles pentru ce, să oprească toată ruinarea Bisericei. N'a avut omul nici mijloace, nici posibilităţi.

MAI BINE DARAMATA DECAT BATJOCORITA!

Am revenit asupra halului în care se găseşte azi — şi credem că această stare e aceiaşi de multă vreme — pentru a arăta cât de nevrednică şi nerecunoscătoare e generaţia noastră, cât de neglijente, ca să nu spunem altfel, sunt autorităţile în sarcina cărora stă păstrarea comorilor noastre de artă bisericească.

Pe de alta, pentru a insista asupra necesităţii — corespunzătoare acestei stări — ca ruinele Bisericei Scaune să fie dărâmate înainte de a se prăbuşi singure.

Se va aşeza pe locul sfântului altar, — cum am spus mai înainte — o cruce amintind nevrednicia noastră, a tuturor.

Să apărăm Biserica Scaunele Vechii măcar de batjocura jidanilor aciuaţi în imobilele înconjurătoare.

Cel puţin atât.

D. D.

Iarba creşte pe acoperiş

Români, ajutaţi o şcoală românească din judeţul Soroca

Locuitorii din com. Lencăuţi-Soroca sunt toţi moldoveni şi buni creştini. Şi-au făcut o casă de rugăciuni, au cumpărat o casă parohială, iar acum îşi construesc şi o biserică.

Toate cheltuelile le-au suportat şi le suportă ei.

Şcoala fiind pusă sub îngrijirea primăriei a ajuns într'o stare deplorabilă. A început să se ruineze din cauza ploii, care trece prin acoperişul învechit şi putred.

Autorităţile în drept au fost sesizate, dar nimeni n'a dat nici un ajutor şi nici o speranţă nu se vede. Sătenii fiind ocupaţi cu ridicarea bisericii sunt în imposibilitate de a veni în ajutorul şcolii.

Pentru refacerea acoperişului şi complectarea celorlalte lipsuri ar fi nevoie de o sumă mică, 15.000 lei. De aceia apelăm la toţi bunii Români să vină în ajutorul şcolii din Lencăuţi-Soroca, trimiţând ajutoarele d-lui Constantin Petrilă, directorul şcolii.

Români, faceţi o frumoasă faptă, ajutând şcoala românească.

ULTIMA ORĂ

Declarațiile d-lui Octavian Goga

— Punctul de vedere al șefului partidului național-creștin față de situația externă. Incredere și calm față de desfășurarea evenimentelor interne. —

D. Octavian Goga, președintele partidului național-creștin, a făcut o serie de declarații politice ziarului nostru, fixând punctul d-sale de vedere față de o seamă de probleme externe și interne la ordinea zilei.

Interview-ul a apărut în numărul de eri al ziarului nostru și a stârnit un viu interes în lumea noastră politică.

D. Octavian Goga evidențiază în declarațiile d-sale, primejdia uneltirilor bolșevice care persistă încă în Europa, și subliniază constatarea ce a făcut-o peste hotare că în fiecare an se resimte tot mai mult și mai ferm diferențierea între cele două ideologii: comunistă și naționalistă.

In sensul acesta blocul antibolșevic realizat pe axa Roma—Berlin constitue, după părerea președintelui partidului național-creștin, o chezășie că ordinea și ideia națională vor fi apărate în Europa.

POLITICA EXTERNA A ROMANIEI

Plecând dela aceste constatări d. Octavian Goga a tras concluziile ce se impun în ceiace privește politica noastră externă și socotește că România nu se mai poate călăuzi de o ideologie care aiurea a dus la falimentul autorității de stat și la anarhie în toate domeniile sociale și economice.

Pentru d-sa vizita M. S. Regelui la Varșovia constitue punctul de plecare al unei politici înțelepte și îndrumate pe calea strictă a intereselor noastre naționale. Și concluzia logică a acestei constatări este că politica externă a României a început să se scuture de orice influențe, urmându-și calea ei liberă către o statornicire pe o linie de independență ce nu-și poate avea alt izvor în afară de acela al intereselor românești.

SITUAȚIA INTERNA

Cât privește situația politică internă, d. Octavian Goga s'a abținut dela orice considerente mărunte. D-sa s'a declarat satisfăcut de spiritul ce domnește în opinia publică și în marile mase din țară, spirit puternic îndrumat pe marile căi ale adevărurilor naționale.

Fără să se preocupe de problema succesiunii sau de pozițiile diferitelor partide față de criza de regim ce se apropie, președintele partidului național-creștin a afirmat un optimism impresionant prin calmul cu care a înțeles să îmbrățișeze datele acestei probleme și încrederea desăvârșită manifestată pentru simțul de orientare politică al masselor românești.

D. OCTAVIAN GOGA

Această atitudine, puțin obicinuită la oamenii noștri politici, a avut darul să suscite cele mai variate comentarii și a produs panică în rândurile „democrației".

In preajma crizei de regim și într'un moment în care viața noastră politică se bucură de o atmosferă atât de nervoasă, declarațiile d-lui Octavian Goga, pline de atâta siguranță și calm, dovedesc liniștea cu care partidul național-creștin privește desfășurarea evenimentelor politice.

P. B.

In Rusia
au fost înlocuiți aproape toți comisarii poporului

Moscova, 9 (Rador). — *In acelaș timp cu scoaterea din funcțiune a d-lui Litvinow, comisarul poporului pentru Industria Ușoară, comitetul executiv a scos din funcțiuni și pe vice-comisarii acestui departament.*

Acest comisariat este învinuit că a rămas mult în urmă cu executarea celui de al doilea plan de patru ani în special la bumbacuri, lenaje și pantofărie.

Mișcarea de reînoire a cadrelor continuă. Dintre cei 17 comisari ai poporului înregistrați în Anuarul Diplomatic pe 1936, numai 8 mai sunt și azi în funcțiune.

Avion de bombardament prăbușit

Bordeaux, 9 (Rador). — Un avion de bombardament s'a prăbușit aseară pe aerodromul Merignac. Avionul a fost complect distrus de flăcări.

De sub sfărâmăturile aparatului au fost scoase două persoane grav rănite. Alte trei persoane aflate pe bord au fost carbonizate.

310 milioane corupție!

— Mari colecte în Ardeal. Suspecte consfătuiri în Basarabia și în Bucovina. —

— Canalia Petre Petrescu înfierat. —

Subscripțiile la avalanșa de corupție jidănească—așa zisul „FOND DE COMBATERE A ANTISEMITISMULUI" — continuă frenetic.

Izrael este la „datorie", făcând bucuros orice sacrificiu material pentru a omorî mișcarea naționalistă, care îi contestă supremația și vrea să-i taie ghiarele exploatării rapace pe care a instaurat-o în România.

DAU JIDOVII DIN ARDEAL

La cele 240 de milioane strânse în primele zile în Capitală, au început să se adauge, acum, subvențiile copioase ale jidanilor din provincie.

In special vin fonduri din Ardeal.

Dela Cluj — prin Banca de Credit — Kahalul a primit până azi dim. 37 de milioane, trimiși de emisarul Meyer, care colindă Transilvania.

In total s'au strâns până acum 310 milioane.

Prin urmare s'a trecut, într'o săptămână numai, de jumătatea sumei de 600 de milioane pe care a hotărît-o Fildermann pentru corupția țării și pentru asasinarea mișcării naționaliste-antisemite.

LA CERNAUȚI ȘI LA CHIȘINAU

Corespondenții noștri din Cernăuți și Chișinău ne comunică, în acelaș timp, că în cele două Capitale provinciale a reînceput cu furie plasarea timbrelor jidovești și colectelor pentru fondurile lui Izrael.

Au fost aruncate în circulație, mai ales acum cu prilejul sărbătorilor jidănești, peste 2 milioane de timbre, cari trebuie să aducă o subscripție de 20 până la 50 de milioane.

In acelaș timp au loc adunări suspecte de comuniști, în toate centrele Basarabiei și Bucovinei.

In afară de Pencas, a cărui urmă s'a pierdut, în urma strigătelor noastre de alarmă, se observă mai ales la Chișinău prezența a numeroși jidani străini de localitate, cari toți aruncă, cu nemiluita, bani prin cârciumile și ghettou-rile orașului.

Bestia Petre Petrescu pălmuită

Discursul prin care d. Iunian a luat în brațe canalia Petre Petrescu, a indignat și mai mult opinia publică.

Bestia nu va scăpa de sancțiune, ori cât i-ar fi apărător d. Iunian și oricât guvernul ar continua să nu-și facă datoria.

Pe ziua de ieri, între alte proteste, primim și următoarea scrisoare a Asociației foștilor luptători din Galați, decorați cu BARBAȚIE ȘI CREDINȚA CU SPADE:

Mult stimate d-le director,

Față de mărșava atitudine a unei cozi de topor, fost, din nefericire, ofițer în armată și care, închiriindu-și numele de PETRE PETRESCU, se face unealta iudeo-masoneriei, împroșcând cu balele-i spurcate pe Insuși Capul Bisericii noastre, vă rog să binevoiți a lua act că adevărații luptători din războiul de întregire, înțeleg să înfiereze cu toată vehemența actul de trădare și de batjocorire a credinței și neamului săvârșit — asemeni lui Iuda Iscarioteanul — pentru arginți, de către canalia jidovită.

Cu distinsă stimă,

Președinte, M. I. GHINESCU

40.000 oameni și 70 avioane
au pierdut comuniștii spanioli în 10 zile

— Pe frontul Aragon se dau lupte violente. —

Saragossa, 9 (Rador). — **Corespondentul Agenției Havas, transmite:**

După trei zile de lupte cu caracter local operațiile au fost reluate eri cu o deosebită violență pe frontul Aragon, la nord de Teruel și la nord de Saragossa.

Trupele republicane au dat repetate atacuri asupra pozițiilor naționaliste dela est de șoseaua Catalayud-Teruel, în sectoarele Sierra Palomera și Cerro Belboqueron. Atacurile au fost în cele din urmă respinse.

La nord de Saragossa, naționaliștii au luat ofensiva în sectorul Zuera și pe înălțimile de la Pedregosa. Inaintarea naționalistă dealungul căii ferate Saragossa-Lerida, în direcția Tardienta atinge în unele locuri patru km.

COMUNICATUL NAȚIONALIȘTILOR SPANIOLI

Salamanca, 9 (Rador). — *Corespondentul Agenției Havas transmite:*

Comunicatul oficial al Marelui Cartier național declară:

In sectorul oriental al frontului din Asturii continuă înaintarea trupelor naționaliste prin Sierra Moreda. Au fost ocupate minele dela Juncares, Pena și Turbina. Deasemeni au fost ocupate satele Lloin, Joruz, Bres și Pena Mellera Baja.

Naționaliștii au ocupat Posada

Salamanca, 9 (Rador). — **Corespondentul Agenției Havas, transmite:**

Postul de radio național a anunțat azi noapte la ora 1, următoarele:

In sectorul Asturii, trupele naționaliste cari operează în direcția Arenas de Cabrales, au înaintat 5 km.

Coloanele cari operează dealungul coastei au ocupat Posada, aflându-se acum la 14 km. de Ribadesella.

Dezastrul armatei comuniste

San Sebastian, 9 (Rador). — Corespondentul Agenției Havas, transmite:

„DIARIO VASCO" anunță că în ultimele 10 zile guvernamentalii au pierdut în lupte peste 40.000 oameni și 70 de avioane.

O DRAMATICA LUPTA NAVALA

Salamanca, 9 (Rador). — Vasul de război național „Baleares" a angajat eri, în apropiere de litoralul cantabric, o luptă cu cinci vase guvernamentale.

Vasul de război guvernamental „Libertad" a fost atins în plin de mai multe ori și a trebuit să se retragă după ce suferise stricăciuni grave. Odată cu el s'au retras și celelalte patru vase republicane.

Gărzile negre au cerut
înlăturarea reprezentanților evrei ai firmelor germane în străinătate

Berlin, 9 (Radio Oriente). — Scotând în evidență declarațiile făcute de d. Göring la congresul organizațiilor național socialiste din străinătate, gruparea gărzilor negre a atacat cu violență firmele germane de export, cari au în străinătate reprezentanți evrei, spunând că firmele germane întârzie prea mult, de a aplica măsurile guvernului, care a hotărât ca reprezentanții evrei în străinătate, să fie înlăturați.

Gărzile negre protestează, deasemeni, contra faptului că se mai acordă evreilor autorizații, pentru înființarea de fabrici și firme comerciale.

Flagelul holerei
a omorît 200 persoane la Shanghai

— Generalul Terauchi va asuma înaltul comandament al tuturor operațiunilor din nordul Chinei. —

Shanghai, 9 (Rador). — Trupele japoneze, cari au făcut uz și de tancuri, anunță că au isgonit pe chinezi de pe câmpul de curse dela Yangțepu, nu departe de concesiunile străine. In alte locuri japonezii au eșuat în încercarea lor de a scoate de pe poziții pe chinezi.

NOUL COMANDANT AL FORȚELOR JAPONEZE DIN CHINA

Tientsin, 9 (Rador). — *Din izvor bine informat se anunță că generalul Terauchi, fost ministru de Război, a sosit în secret la Tokio în ziua de 5 Septembrie. Deși cercurile oficiale japoneze păstrează tăcere, se crede că generalul Terauchi va asuma înaltul comandament al tuturor operațiunilor militare din nordul Chinei.*

HOLERA FACE RAVAGII LA SHANGHAI

Tokio, 9 (Rador). — **Se anunță din Shanghai că holera continuă a se răspândi.**

Flagelul ar fi omorât 200 de persoane în concesiunile franceză și internațională.

Tokio, 9 (Rador). — *Ziarele anunță din Hong-Kong că generalul chinez Yuhang-Mu, comandantul suprem al armatei din Kuang-Tong a declarat că vasele de război și avioanele japoneze au fost văzute Marți în strâmtoarea Hainan și că a dat ordin trupelor din Hainan și Pakhoi să se pregătească spre a respinge un eventual atac.*

O știre primită din Canton arată că trupele din insula Hainan au fost mult sporite în ultimul timp.

Conferința mediteraneană
se va ține fără Germania și Italia?

Berlin, 9 (Rador). — **Corespondentul Agenției Reuter revine cu următoarele preciziuni:**

Sunt indicații că în răspunsurile lor Germania, și poate și Italia, vor declara că problema pirateriei ar fi trebuit să fie prezentată spre examinare comitetului de neintervenție.

Chiar dacă această atitudine echivalează cu un refuz de a asista la conferința mediteraneană, nu este de loc probabil că se va aduce vreo modificare hotărîrii britanice de a convoca conferința la data fixată.

Marea Britanie și Franța sunt convinse că pirateria este o chestiune complet independentă de problema neintervenției și că dacă s'ar confunda aceste două chestiuni nu s'ar face altceva de cât să se piardă timp.

Dacă Germania și Italia se hotărăsc să nu asiste la conferința mediteraneană nu va mai fi nici un motiv pentru a nu o ține la Geneva.

*

Londra, 9 (Rador). — *Agenția Reuter transmite:*

Consiliile de miniștri de ieri au pus la punct propunerile cari vor fi făcute la Nyon în vederea opririi pirateriei în marea Mediterană.

Fie că toate puterile invitate se vor arăta dispuse să participe la lucrările conferinței mediteraniene, fie că nu, guvernul britanic este hotărît ca această reuniune să se țină și ca propunerile sale să fie luate în discuție.

GERMANIA VA RASPUNDE AZI DUPA AMIAZA

Nuerenberg, 9 (Rador). — Corespondentul Agenției Havas, transmite:

In cercurile politice bine informate se afirmă că răspunsul german la invitația franco-britanică va fi comunicat după toate probabilitățile azi după amiază.

Aceleași cercuri afirmă că răspunsul german va fi asemănător celui italian. Fără a constitui un refuz, el va conține rezerve foarte importante și se va referi în special la incidentul „LEIPZIG".

Noile succese ale aviatorului Papană

New-York, 9 (Rador). — *Căpitanul aviator Papană a repurtat un succes strălucit la marele concurs aviatic anual dela Cleveland, unde a fost invitat să participe, împreună cu contele Hagenburg, campionul Europei la acrobații.*

Hagenburg, distrugându-și aparatul într'un accident, Papană i-a pus la dispoziție avionul său, pentru care gest a fost viu aclamat de sutele de mii de spectatori.

Conferința Uniunii arabe s'a deschis ieri

Beyruth, 9 (Rador). — Conferința Uniunii Arabe contra împărțirii Palestinei, s'a deschis ieri.

Palestina, Irakul, Libia, Egiptul și Transiordania au trimis delegații.

Aspect dintr'o stradă a orașului TORRELAVEGA, de curând eliberat de către naționaliști

Știri și polemici

AZI DIMINEAȚA a decolat de pe aeroportul Băneasa un avion de comandament, având la bord pe d. general I. Sichitiu, șeful Marelui stat major. D-sa întreprinde o serie de inspecții la Cluj și Oradea Mare.

*

CIRCULĂ tot mai insistent svonul că d. general Ștefleа va fi numit comandantul Școalei Superioare de război, în locul d-lui general Paul Teodorescu, trecut sub-secretar de stat la ministerul apărării naționale.

*

DELEGAȚII comitetului maritim permanent al Înțelegerii Balcanice s'au înapoiat în Capitală venind dela Constanța.

Lucrările comitetului au continuat și astăzi, în palatul ministerului de comunicații.

Astăseară se va da un banchet la restaurantul „Colonade".

Mâine, delegații vor vizita Sinaia și rafinăria „Creditului Minier" din stația Brazi.

*

MINISTERUL Educației Naționale *a luat hotărîrea ca Te-Deum-urile cu care se vor deschide anul acesta, cursurile tuturor școlilor din țară, să fie un prilej de mărturisire ortodoxă și încredere în binecuvântarea Cerului.*

Astfel s'a hotărît ca în ziua când preoții, profesori de religie sau cateheți, vor oficia slujbă, elevii să participe activ la solemnitate, dând răspunsurile liturgice.

Faptul apoi, că preoții sunt obligați să rostească binecuvântarea Bisericii, constitue încă o dovadă, că cei cari conduc destinele școlii, vor cu tot dinadinsul să impregneze sufletele elevilor, sub semnul marilor cuvinte ale neamului: Crucea.

...E începutul veacului nou...

*

INTELECTUALII Români de peste Nistru se vor aduna în congres, în sala festivă a liceului comercial din Chișinău, în zilele de 12—14 Septembrie cor.

Congresul se va ocupa de situația economică, juridică și culturală a Românilor transnistrieni.

*

D. prof. SIMA SIMULESCU, pilot aviator reîntors zilele acestea din Italia, unde a avut prilejul a cunoaște temeinic problemele aviației italiene, va publica în ziarul nostru cu începere de mâine, 10 Septembrie, o serie de articole asupra acestei chestiuni.

Atragem atenția cititorilor noștri că articolele anunțate sunt de un interes deosebit.

*

DIN PARTEA Sf. Sale Pr. GEORGESCU EDINEȚI parohul Bisericii studenților — Curtea Domnească — primim dania de lei 10.000 (zece mii) la **„Fondul de apărare al Bisericii"** și o scrisoare extrem de interesantă pe care o vom publica în nr. de mâine, al **„Poruncii".**

*

OFICIUL de valorificarea grâului va ține ședință azi, Joi. Se va lua în discuție chestiunea prețului minimal la grâul pentru export.

*

DUMINICĂ se ține congresul organizației național-liberale de Alba, convocat de d. Dinu Brătianu, pentru a proclama pe d. ministru Valer Pop ca președinte.

*

TABLOUL OFITERILOR care urmează să fie mutați, se lucrează la Ministerul Apărării Naționale și va fi gata cel mai târziu la 20 Sept.; până la 25 ale lunii crte., el va fi supus spre semnare Suveranului.

*

LA CARACAL s'a ținut ieri o consfătuire a „FRONTULUI ROMANESC", sub președenția d-lui C. Angelescu, fost guvernator al Băncii Naționale.

*

IN URMA scandalurilor și defecțiunilor din organizațiile radical-comuniste din Orhei și Lăpușna, d. Grigore Iunian a hotărît ca în zilele de 12 și 19 Septembrie să se țină congresele respective.

Se crede că nu se vor aplana desbinările nici pe calea congreselor. Conducătorii celor două organizații își manifestă dorința — având în vedere că fac o politică de extremă stângă — să se înscrie la național-țărăniști.

*

LA MINISTERUL de industrie și comerț s'a întocmit anteproectul legii minelor. Anteproectul va fi trimis tuturor industriilor petrolifere pentru studiere și observații.

*

S'AU STABILIT noui norme pentru uniformizarea și simplificarea formalităților ce trebuesc îndeplinite la ieșirea zahărului din depozite, pentru a se înlătura pe viitor, dificultățile pe care le întâmpină acum depozitarii.

*

D. RADU BUDIȘTEANU, membru în consiliul Uniunii internaționale a avocaților, a fost delegat să reprezinte Uniunea avocaților români la congresul internațional al avocaților, care se va ține între 15—19 Septembrie la Paris. D-sa a părăsit ieri țara.

*

D. ION MANOLESCU-STRUNGA, cel mai de pomină fost ministru al industriei și comerțului, a făcut o vizită în cursul zilei de ieri d-lui Dinu Brătianu.

Omul jidovilor și al scandalurilor politice încearcă, desigur, o reabilitare și bătătorește drumul la... Canossa.

Își va mai bate joc oare cineva de el să-l facă excelență?

*

A FOST întocmit jurnalul consiliului de miniștri pentru plata a 123 mii de dolari, în contul caterpillarelor tractoare) comandate din industria americană.

*

DELA 15 Septembrie orariul de lucru la autorități va fi schimbat.

*

IN URMA acordului încheiat de ministerul de industrie pentru vânzarea unei cantități de benzină specială și ulei necesare aviației jugoslave, s'a obținut o urcare de preț de 5—18 la sută față de prețurile trimestrului anterior.

*

LA SFARȘITUL acestei săptămâni, în urma unui consiliu de miniștri care va fi convocat în mod special, d. Gh. Tătărescu va dispune să se întocmească jurnalul cu prelungirea cenzurii și a stării de asediu pe o nouă perioadă de 6 luni.

*

DIRECȚIA reglementării comerțului exterior, a întocmit statistica exportului dela 1 la 31 August a. c.

Din această statistică reiese că exportul a crescut în August, față de aceiaș lună, din anul 1936, ajungând la 2.901 miliarde lei, adică cu aproape 1 miliard mai mult. In adevăr în August 1936 exportul a fost de 1.937.558.000 lei.

*

Londra, 9 (Rador). — **In consiliul de miniștri de ieri după amiază s'a discutat și chestiunea Abisiniei.**

Se pare că Marea Britanie a hotărît să nu ia nici o inițiativă în această chestiune. Ea se va conforma atitudinei adoptate de celelalte delegațiuni.

ÎN PAG. II-a:
Dați pentru Casa lui Hristos.
ÎN PAG. III-a:
Biserica dă semnalul asupra primejdiei judaice, RASPUNSUL P. S. EPISCOP VARTOLOMEIU.
ÎN PAG. V-a:
Zidurile cad și iarba crește pe acoperișul Bisericei Scaunele-Vechi.

Redactor responsabil: EUGEN VICTOR POPA

Tipografia ziarului „UNIVERSUL", str. Brezoianu 23—25 București

BIBL. ASOCIAȚ. SIBIIU

6 pagini 3 lei • ANUL VI, No. 855 Sâmbătă 11 Septembrie 1937

Taxa poștală plătită în numerar conform aprobării Dir. Gen. P.T.T. No. 118.370/1934

BIGRON

Porunca Vremii

TRIBUNĂ ZILNICĂ DE LUPTĂ NAȚIONALĂ ȘI CREȘTINĂ

Abonamente Anume: Lei 1000 pentru instituții și sprijinitori; Lei 800 pentru orașe; Lei 600 pentru sate. Se primesc și abonamente pe 6 și 3 luni

Orice sumă se poate trimite prin Casa de economii și Cecuri poștale (CEC) astfel: ABONAȚII PENTRU CONTUL 1224; DEPOZITARII „ „ 10405

Director: Dr. ILIE RĂDULESCU

Redacția și Administrația: BUCUREȘTI I, Str. Sărindar 18

TELEFON: Direcție, redacție 4.1853; Ad-ție publicitate 4.1852

„Patriarhul se găsește, însă, pe linia istorică a marilor săi înaintași. Totdeauna la vremi de grea cumpănă, o cârje arhierească a fost un sceptru de îndrumare pentru români.

„Patriarhul s'a coborît în adâncimile sufletului românesc și de-acolo s'a rostit cuvântul lui. Vai de cine nu-l ascultă, vai de cine nu-l înțelege! Orice ofensă adusă Lui e o batjocură adusă Altarului, care cere pedeapsă".

OCTAVIAN GOGA
(In interview-ul acordat „Poruncii" în legătură cu atitudinea criminală a col. Petre Petrescu)

Sparge nesimțirea! Dă pentru Biserică!

E putredă rău...
„Danemarca"!

„Sunt funcționar public — îmi scrie un cititor al „Poruncii" — într'o mare instituție a statului. Muncesc din răsputeri, de vreo șaptesprezece ani, și mi s'au dat, totdeauna, însărcinări grele. Acum sunt casier plătitor. Imi trec zilnic prin mână câte 7-9 milioane. Leafa mea, însă, după aproape două decenii de corvoadă e — cu toate milioanele pe cari le număr în fiecare zi — de abia... 4000 de lei. Vă puteți închipui: 4000 de lei pe lună, cu o casă grea, cu nevastă, cu copii, ba și cu soacră. Înțelegeți, că trebuie să-mi fac în fiecare dimineață cruce pe dinaintea Bisericilor, pe lângă cari trec. Doar Dumnezeu mă poate păzi să nu alunec... ca Varveris sau ca recentul Iliescu, dela Casa Construcțiilor.

„Clienții" cu cari lucrează instituția publică pe care o servesc, sunt 90% jidani. Lor le plătesc zilnic milioanele. Am, în consecință, prilejul să viu, în fiecare clipă, în contact cu Izrael și cu toate sistemele lui de acțiune, în raport cu noi, goimii.

De dimineață, înainte de ora 8, când deschid ghișeul, aud, adeseori, câte o ciocănitură discretă în geam. Mă uit să văd cine e: „domnili caser Dumitrescu, vu rog nu vu supărați! Iu sunt, domnu Horowitz. Am u urdunanță di plată. Dar nu vu diranjați. Am vrut numai să vă atrag atenție că sunt dijà aici"! Cum n'am altceva de făcut, îi verific actele și-i plătesc. — „Domnili caser, nu vu supărați. Rundu trecut, când mi-ați plătit, mi-ați dat u sută di lei mai mult. Iu sunt om cinstit. Am vuzut abia pi urmă. Și n'am vrut să vă jicnesc, să v'o dau înapoi imediat, căci era lumi multă la ghișe. Vu rog nu vu supurați. Luați sută înapoi"! Să fie el al dracului de jidan, dacă eu i-am dat-o mai mult! Suta nu mi-a lipsit niciodată. Dar, de, pricep. 4000 de lei leafă! O iau și adaug: „Bine, d-le Horowitz, îți mulțumesc!" Jidanul s'a pus bine cu mine!

„Altul peste vreo două ceasuri, când după mult năduf, ajunge, printre lume, la ghișeu, îmi șoptește: „domnili caser, mi-a sosit niște marfă strașnică. Am niște pantufi mănușe, nu piele. Nu vreți u pereche?" — „N'am bani dom'le de pantofi"! — „Nu-i nimic d'le caser plătiți dv., când aveți! Jidanul știe bine că n'o să-i plătesc niciodată cu 4000 de lei ai mei, leafă. Dar m'a încălțat cu pantofi de-o mie de lei. Și-așa mai departe. De unde cu leafa mea n'aș fi putut dormi decât pe scânduri, azi am și-un dormitor, pe care d. mare negustor de mobile Michelsohn mi l-a trimes acasă, plătind tot el și transportul.

„Vă veți întreba: de ce? Nu fac nici o fraudă. Ci un exces de bunăvoință. Jidanul m'a obligat. Când sunt 30—40 de inși la ghișeu și-l văd pe Michelsohn sau pe Horowitz, n'aștept să-i vină rândul, ci-l strig: Michelsohn, Horowitz, poftim! Și'n loc să-i plătesc cu monedă de 5 sau 10 lei, îi dau hârtii! Jidanul și-a făcut treaba ușor, a luat monedă mare, iar eu îi plătesc cu vârf și îndesat perechea de pantofi, mobila, sau dracu știe mai ce.

De ce vă scriu? Fiindcă citesc și eu în fiecare zi „Porunca Vremii". Și n'o citesc numai, ci palpit cu ea. Ei bine, adeseori mă simt umilit. Dar vă întreb: ce pot să fac? Am 4000 de lei leafă. Nu-mi ajunge nici de coșnița pentru cele 5—6 guri pe cari le am de hrănit. Ce fac cu chiria, ce fac cu îmbrăcămintea, cu cărțile și cu taxele de școală ale copiilor? In loc să pun mâna'n banii cari nu-mi aparțin și să înfund pușcăria, prefer umilința, jicnirea aceasta a lui Horovitz, care mă doare totuși. Dar asta-i realitatea! Nu numai a mea, ci a tuturor, a majorității funcționarilor publici cu lefuri de mizerie".

Așa îmi scrie cititorul meu, biet funcționar public. Și trebuie să mărturisesc că spovedania lui e mișcătoare, nu poate să nu îndurereze pe orice Român de suflet. Ea înfățișează tragedia pe care neamul nostru o trăește și în funcțiunile publice, unde viața, pentru oamenii onești, a devenit un adevărat calvar.

4000 lei — și adeseori chiar 3000 și 2000 — pe lună leafă! Cum să trăiască un om cu o casă grea de copii? Și cum să nu fie constrâns să recurgă, dacă nu la fraude, cel puțin la umilințe? Priviți imoralitatea, atmosfera falsă, de marasm, pe care se clădește viața statului nostru și care face din funcționar un om cu dublă existență: UNA, a lefii de pe statul de salarii, aproape exclusiv formală; AL'TA, a încasărilor lăturalnice, cu cari realmente funcționarul își acoperă nevoile.

Trăim o viață putredă, mai putredă decât în Danemarca butadelor de odinioară. Și cât de falsă este structura pe care se sprijină morala noastră de stat, ne putem da seama la fiecare pas: funcționarii cu 3—4000 lei leafă pe lună, au mașină la scară, femei elegante, vile somptuoase, fac călătorii peste graniță și mai știu eu ce. Cu mai multă largheță decât un profesionist, cu 40—50.000 lei câștiguri lunare.

Imoralitatea pornește de sus, ca o adevărată dogmă de conducere a statului. In loc să avem un buget normal de 50—60 de miliarde — cum ușor s'ar putea realiza, dacă piratii jidani n'ar fi lăsați să-și facă de cap cu chiulul pe care îl trag fiscului — ne mulțumim pentru toate nevoile statului cu 20 de miliarde, cari înseamnă pentru funcționari foame sau constrângerea de a-și creia venituri ilicite și înjositoare, adeseori.

Plaga jidănească face, cum vedeți, pretutindeni, ravagii.

Ing. RADU ILIESCU

Azi „Porunca" 'ntreabă Țara
Și pe-ai ei politiciani:
„Cum putem răpune fiara:
„Cum scăpa-vom de JIDANI?!"

Din a noastră Neagră-Mare, —
De mânie și ei plini, —
Ne-au răspuns azi la 'ntrebare
Toți prietenii rechini:

„Vă dăm noi rețetă nouă,
„Pentru hoții de OVREI:
„Vă rugăm să ni-i dați nouă
„Și noi vă scăpăm de ei!..."

Impresii din... România

de N. CREVEDIA

M'am înapoiat ieri dintr'o lungă călătorie în streinătate și cum îmi ardea sufletul de noutăți naționale, m'am repezit la primul chioșc de ziare din prima gară românească.

Vești din țara mea mai avusesem eu nu-i vorbă, acele știri al căror ecou a străbătut și în presa streină și dacă am putut eu aprecia bine pe acolo, cred că intervenția cârjei Patriarhului Miron în marea arenă a luptei naționale, a fost adevăratul eveniment național al verii.

Văd acum în gazetele românești că focul aprins de Marele Chiriarh al Țării încă nu s'a stins, ba s'a găsit chiar un ins, un fost colonel, dragă Doamne, care să arunce o țoală udă peste el...

Acesta mi s'a părut evenimentul primelor ore de când mă aflam iarăși pe pământul patriei și am trecut mai departe.

Dacă vrei să cunoști Europa, du-te în America — spunea cândva cu ascuțitul său spirit de observație, umoristul Bernard Shaw. Și cei cari ați trecut vreodată frontiera, ați văzut că dela Jimbolia, dela Curtici ori dela Halmei încolo, începi să-ți cunoști bine țara, prin elementul intuitiv al comparației. Eu nu sunt însă dintre cei cari să mă pamez numaidecât în fața străinătății, a Occidentului mai ales pe care îl citează întotdeauna snobii vorbei și ai condeiului. Iaca mie nu-mi place prea mult Parisul și, deunăzi la Lido-Veneția am găsit că celebra plajă, cu tot confortul hotelelor stațiunii, nu este aproape nimic pe lângă Trei-Papucii noștri dela Constanța! Și nici nu am lipsa de inteligență ori acel patriotism de stambă proastă care să mă facă să cred că ce e la noi nu mai e la nimeni, că suntem ombilicul pământului, că etc., etc.

Când ești însă gazetar și clientela cititoare — e, în definitiv, și între noi un raport de vânzare și cumpărător — îți cere să o informezi precis, atunci ai datoria de a fi onest și, bineînțeles, să nu fii nici prost. Nimic mai lamentabil pe lume ca publicistul care debitează la infinit câteva locuri comune, galbene de uzură ca niște gazete vechi, ca niște pălării de paie demodate...

Trebuie să recunosc, totuși, că ceeace am citit eri în jurnalele noastre m'a îngrozit. Le citeam aici în fiecare zi, dar ele nu aveau darul să mă înspăimânte atât, fiindcă fiecare dintre noi suntem deprinși cu astfel de întâmplări ca țiganul cu scânteea. Survenind însă termenul comparației, ele sar în ochi, te pălmuie, te ucid.

Iată ce am citit, de exemplu, în ziarul „Universul", afară de josnica ispravă a lui Petrescu și de și mai groaznica întâmplare cenzurată:

„Bandiți mascați jefuiesc un general, la R.-Vâlcea"; „Atentatul criminal din Găești"; „Intoxicații cu carne de vite bolnave, în Ghimeș"; „Dubla crimă din Tohanul-Vechi"; „Mai multă atenție cu autorizațiile pentru streini"; „Desinteres față de propaganda maghiară"; „Cum se pripășesc streinii în țară"; „Furturile se țin lanț la Sibiu"; „Și-a aprins fânul, ca să dea foc satului!"

Apoi, mai departe, tot în „Universul", a cărui primă pagină avea, ca niște blazoane, câteva pete albe de cenzură:

„Senzaționala delapidare dela Casa Construcțiilor!"; „Bandiți întâmpină ziua nămiaza mare pe un inginer, la Tâncăbești!"; „Escroci cari se dau drept consilieri ai Camerei de Muncă"; „Procesul unor falsificatori de polițe"; „Ravagiile mortale ale scarlatinei la Brăila"; „Malarie în regiunea Măcinului"; Hoți de vite în jud. Constanța"; „Isprava unui automobil năzdrăvan pe Bul. Schitu Măgureanu" (acela care-a secerat câtiva copaci!); „Iarăși fraude!"

Am deschis „Curentul" apoi și am luat cunoștință cu un fior de uitare de faptul că la Câmpina s'a descoperit o nouă vioară Stradivarius. (Avem în toată țara numai 3 exemplare). Dar iată ce am citit mai departe în coloanele „Curentului":

„Noui abuzuri săvârșite la Băile Herculane"; „Dumitru Bacinski, tâlharul dela Asigurările Sociale"; „Dădeau lovituri la debitele de tutun"; „Sentința în procesul jandarmilor asasini" „Fabricile „Olea" din Timișoara au tras pe sfoară fiscul cu zece milioane"; „Speculă cu lumânările în jud. Argeș!"..

Din motive de legitimă pudoare, nu citez din „Porunca Vremii", plină și ea ca un fagure (honny soit qui mal y pense) **de toate jafurile și turpitudinile în special ale jidanilor. Am citat însă întâmplările ultimelor 24 de ore din două ziare mari, serioase, care-și controlează întotdeauna știrile. Și, bineînțeles, nu am înșirat aci toate celelalte mici găinării, ca de pildă „Furtul de 50.000 lei dela Iași", câteva alte mici abuzuri și escrocherii mărunte cu care aș fi umplut o pagină.**

(Urmare în pag. II-a)

Ana Pauker scuipă sânge

(„COMUNISTA ANA PAUKER, bolnavă de oftică, a fost internată într'un sanatoriu, în Capitală" — Ziarele).

Am văzut-o pe JIDOAFCA: tușind sec, de piept se strânge
Și 'n batiste albe 'ntr'una „COMUNISTA" scuipă sânge!...
Când o vezi, te prinde mila de nefericita Doamnă,
Care-a 'ngălbenit la față ca și frunzele de toamnă...

Dar JIDOAFCA e parșivă; ca Dalilla e de hoață
Și, scuipând într'una sânge, coace altă boroboață:
Pentru scumpii ei „tovarăși" face, astfel, steaguri roșii,
Ca să birue sub ele „bolșevicii", ticăloșii!...

RADU BARDA

Minoritatea maghiară

Congresul partidului maghiar din România a fost un nou prilej pentru conducătorii minorității maghiare de a afirma un șovinism inexplicabil față de situația favorizată pe care această minoritate o are în țara noastră.

Intre alte aberații ce s'au discutat cu această ocazie, s'a afirmat de către senatorul maghiar Elemer Gyarfas, necesitatea întemeierii unei autarhii a minorității maghiare în România. Vor adică maghiarii din țara noastră, să se gospodărească singuri, rupând orice legături cu autohtonii.

Mărturisim că am fi bucuroși să vedem realizându-se acest deziderat care ar însemna sinuciderea sigură a acestei minorități ce nu contenește de a agita niște pretenții din ce în ce mai absurde, într'un stat care împinge toleranța până dincolo de limitele impuse de apărarea drepturilor lui naționale.

Cum însă ideea aceasta nu a fost emisă decât cu scopul de a continua provocările ce fac parte din sistemul politic al minorității maghiare, o vom lua-o și noi ca atare și-i vom arăta dedesubturile cari nu-s tocmai cinstite.

Ungaria se agită de un timp pentru a obține încuviințarea libertății de înarmare, spre a face adică să cadă din tractatele în vigoare, clauzele privitoare la limitarea înarmării ei. Mica Intelegere care s'a opus întotdeauna cu hotărire acestor încercări maghiare de a face o spărtură în tractatele de pace, a examinat în ultima ei conferință și această problemă și luând în considerare intențiile de a stabili cele mai bune raporturi cu vecinii, a lăsat în suspensie această chestiune înțelegând să-i dea o soluție cu condiția ca statul maghiar să facă act de intenții pacifiste față de vecinii săi.

Era de așteptat deci ca răspunsul la această atitudine atât de binevoitoare, a Micii Intelegeri, să fie acela al unei afirmări de intenții amicale față de cele trei state și înlăturarea oricărui prilej de noui frecături politice cu acestea.

S'ar fi putut crede că minoritatea maghiară din România, prin atitudinea sa bătăioasă și cu nimic justificată dela congresul partidului maghiar, a făcut un act de necugetată sabotare a intențiilor de apropiere dintre statele Micii Intelegeri și Ungaria. Și firește, gravitatea faptului ar fi fost simțitor redusă.

Iată însă că o telegramă externă anunță că guvernul dela Budapesta va face declarații solemne pentru afirmarea intențiilor sale pacifice și de bună vecinătate cu statele Micii Intelegeri, cu condiția ca minoritățile maghiare din aceste state să capete noui avantagii. Aceasta ar vrea să fie declarația care să înlesnească admiterea din partea Micii Intelegeri a punctului de vedere maghiar față cu problema înarmării Ungariei.

Așa dară minoritatea maghiară dela noi a lucrat sub sugestia directă a Budapestei celace e cum nu se poate mai grav.

Trebue să se înțeleagă odată pentru totdeauna că tractatele minorităților n'au fost făcute din spiritul de a ține mereu la ordinea zilei o problemă ce se cere rezolvată prin ea însăși. Când s'au prevăzut clauzele referitoare la minorități, conferința păcii a voit să înlăture orice posibilitate de agitare a unei chestiuni din cele mai dificile, înțelegând să asigure minorităților naționale, egalitate de tratament cu majoritatea națională din fiecare stat.

Atât și nimic mai mult. Fiindcă la baza tractatelor de pace a stat cu exclusivitate principiul naționalităților și în spiritul făuritorilor păcii n'a putut exista intenția de a da prin clauzele minorităților, un mijloc de agitație revizionistă statelor șovine.

Incât din acest punct de vedere se înșală și guvernul dela Budapesta și minoritatea maghiară. Statul nostru nu poate permite intervenția statului maghiar în favoarea unei minorități care are o situație favorizată față chiar de cetățenii majoritari ai acestui stat. Și nu cu asemenea condiții poate Ungaria să ne convingă de intențiile ei pacifiste.

Petru Bănescu

Poftiți la stânga...

Kalman Blumenfeld a dat ordin d-lui Tudor Teodorescu-Branițe să se supere. Și d. Branițe s'a supărat imediat. Cu ochii împăienjeniți de mânie și fruntea brăzdată de indignare, d. Tudor Teodorescu-Branițe s'a așezat la masa de scris, iar în spate fonful din oculta rotativelor rânjea apocaliptic, plagiind pe Petrică. Din această tristă și rușinoasă și degradantă colaborare s'a născut un articol: D. Gr. Iunian și șantajul naționalist.

Eleganța de stil a d-lui Tudor Teodorescu-Branițe e proverbială. Literatul epuizat în „Ochiul de nichel" și neputincios patetic în „Băiatul popii", pe care am avut slăbiciunea să le citesc, trecut în ziaristică păstrează aceeași duioasă decență în scrisul său de fiecare zi. D. Branițe nu înjură. D. Branițe nu suduie. D. Branițe nu caligrafiază cuvântul inconștiență. D. Branițe e discret. Uneori numai, în articolele sale, se pot ceti câteva cuvinte cari nu sunt deloc tari: grosolan, fițuică imundă, apași, ignoranți, șantaj, prostie, urlător, *și așa mai departe. D. Branițe nu iscălește alte vorbe mai violente. D. Branițe are o delicatețe sufletească foarte atentă. Față de agresivitatea de aici pe care redactorul Blumenfelzilor o detestă, tonul civilizat, rezumat în înofensivele cuvinte subliniate mai sus, e ceva, în sfârșit, pe deasupra oricărei critici...*

Așa dar d. Tudor Teodorescu-Branițe, supărat din ordin, încearcă să facă autopsia unui articol apărut în ziarul nostru în legătură cu penibilele declarații făcute de d. Grigore Iunian în Caracalul legendarului car. Atitudinea noastră față de activitatea politică a micului șef al foarte micului partid radical-țărănist se cunoaște. D. Grigore Iunian s'a bucurat de o generoasă înțelegere din partea noastră. In clipa în care adversarul d-lui Virgil Madgearu — omul lui Aușnit — ascultând de îndemnurile lui Blank, care-l are în buzunar cu câteva polițe, s'a urcat pe o tribună de scânduri, ca să pledeze pentru jidani, eram în dreptul nostru, datori mai ales, să-l admonestăm. D. Iunian a fost, multă vreme pentru noi, o iluzie frumoasă. Acum nu mai este decât o decepție. „Porunca Vremii" nu cultivă, pentru nimeni, lașitatea tăcerii sau abdicarea resemnării. „Porunca Vremii" nu iartă. D. Iunian a primit răspunsul cuvenit și poate mai puțin decât ar fi meritat.

Din pivnițele Sărindarului țipă cu desnădejde biata unealtă a Kalmanilor: „șantaj naționalist". Penița elegantului Branițe scrie: „Dar mulți, cei mai mulți din oamenii politici români nu rezistă șantajului naționalist. Nu suportă injuria. Ei fac naționalism — naționalism de acesta, fals și urlător!— ca să nu fie înjurați de țigănușii, cari aleargă cu crucea încârligată prin stațiile de tramvai. Renunță la credințele lor ca să nu fie atacați. Șantajul naționalist face victime peste victime". Dacă e adevărat ce scrie d. Branițe, șantajul acesta e necesar. Cine renunță la o credință ca să nu fie înjurat, nu merită altceva...

Șantajul este însă arma presei iudaice. Aici se practică sistematic și stăruitor, cea mai odioasă conspirație a tăcerii. Când cineva merge împotriva Sărindarului, Filderman închide șurubul rotativei, iar năucii lui Blumenfeld se năpustesc asupra adversarului, vârsând veninul tuturor hasnalelor de cerneală. Dar, firește, acesta nu e șantaj. Cum o să facă d. Kalman șantaj...

Articolul cu pricina desvălue din nou preferințele politice ale „Adevărului". In cuprinsul său se găsește aceasta foarte prețioasă și foarte imprudentă frază: „Pe liniile acestea ale stângii, cari sunt liniile primejdiilor de tot felul, n'au rămas decât oamenii de curaj. Aceștia sunt însă atât de puțini... Și totuși, până la sfârșit, aci va fi victoria finală!

„Adevărul" ne invită la stânga. Iar stânga nu poate însemna democrație, stânga este marxism, pur și simplu.

I. P. PRUNDENI

Cămașa de forță

Lovineștii

In ziarul „ tea", d. V. Lovinescu-Rădă... se ocupă într'un foileton despre „Origina și întrebuințarea cartofilor".

In „Adevărul", fratele d-sale, d. E. Lovinescu vorbește despre câinele d-sale dela conacul din Fălticeni.

Unul vorbește despre barabule, altul despre câtei. Lovineștii fac critică literară...

„Lupta" vorbește de lucruri sfinte

„Lupta" *vorbește — închipuiți-vă! — despre...* „Presa în serviciul apărării naționale" *și cere lărgirea biroului de informațiuni dela ministerul armatei.*

Și noi suntem de părere să fie lărgit acest birou. Publicul și contribuabilii români au tot interesul să fie la curent cu tot ce se face pentru cauza sfintei noastre apărări naționale. Cu o condiție, însă: să se interzică accesul jidanilor, nu numai la biroul informațiilor de presă, ci în întregul minister.

Fiindcă acei cari au spionat și au trădat ieri, nu vedem ce i-ar reține să nu facă acest lucru și mâine.

Aviația Italiei Fasciste

Preliminarii

de SIMA SIMULESCU

Cu zidurile și meterezele de piatră, cetate construită cu secole în urmă de geniul lui Bramante și Da Vinci, celebrul *Castel Sforza* dela Milano pare a fi fost dela început sortit să adăpostească în încăperile lui imense, atâta bogăție de artă și glorie italiană.

Muzeul militar, așezat în sălile de jos, prin importantele colecții pe cari le cuprinde, pune în fața ochilor vizitatorului până în cele mai mici amănunte cu putință, tot ce a însemnat aport din partea Italiei, în marele război.

Înșiruite în vitrine de sticlă: armele, uniformele, materialul de luptă, fotografii, desene și schițe, scrisori, hărți și miniaturi în relief ale principalelor câmpuri de operații, proclamațiile și gazetele cari cereau intrarea în luptă, ordinul de zi anunțător de victorie al mareșalului Diaz, toate străjuite de statuia *Sfântului Gheorghe*, căreia luptătorii s'au închinat tot timpul, fiind socotită isbăvitoare și aducătoare de victorii, stau mărturie de sacrificiu și eroism.

Una din vitrine, așezată chiar în mijlocul sălii principale, cuprinde o serie de lucruri deosebit de importante: o bucată de lemn cenușiu pe care crucea neagră germană își întinde brațele, câteva căști de piele, o pereche de mănuși și una de ochelari, o busolă, un binoclu și un revolver cu repetiție, un carnet cu filele îngălbenite, pe care un creion subțire a însemnat în grabă note zilnice de pe front, câteva aschii de lemn, o bucată de pânză cu cocarda tricoloră ciuruită pe care sângele închegat s'a înegrit, un ceasornic de buzunar căruia glontele dușman i-a sfărâmat geamul și i-a curmat mersul, odată cu al celuilalt ceasornic omenesc, inima pilotului. Iată în aceste câteva relicve cuprinsă jertfa aviației italiene, pentru câștigarea victoriei definitive.

Și astăzi este încă vie în toate inimile italiene imaginea gestului d'Annunzian, a poetului soldat care pe aripile de oțel, într'o noapte când numai stelele au fost martore mute, pătrunde până în inima țării dușmane, bombardează capitala și se întoarce din acest atac asupra Vienei rănit grav la ochi. Ținând pe patul de suferință, cu ochii în întunericul care putea să devină veșnic, poetul scrie linie cu linie, pe cele zece mii bucățele de hârtie cu greu descifrate apoi, acel imn al prieteniei atât de tragic intitulat *Notturna*.

•

După încheerea păcii, aripile italiene trec în umbra uitării. Se părea că, din trecutul apropiat din care toate țările trăseseră învățăminte pentru viitor, conducătorii peninsulei nu înțeleseseră nimic. Pe rând, Franța, Anglia, Statele-Unite, Japonia, își dădeau seama că aviația devenise deodată o nouă armă care în balanța războiului putea să însemne mult de tot, poate chiar ceva hotărâtor.

Numai Italia lăsa problema aviației pe un plan secundar, încât acele acțiuni izolate și îndividuale săvârșite din când în când, apăreau în scurtele notițe de gazetă cu titlu de „senzațional" sau „sportiv" ici și colo, fără să li se dea cuvenita importanță.

Este de ajuns să citez cazul marchizului colonel *De Pinedo* care servindu-se de material exclusiv italian, inaugura era traversărilor oceanului Atlantic-Sud și deschidea astfel posibilități nebănuite pentru crearea primei linii aeriene transatlantice, care să permită o legătură rapidă între țările latine ale Americei de Sud și Europa.

Guvernanții de atunci ai Italiei n'au înțeles câtuși de puțin importanța raidului De Pinedo, și astăzi asistăm la exploatarea de către companiile aeriene franceze, a unei linii aeriene creiată de italieni.

Incercarea lui De Pinedo a avut însă și o parte bună care lăsa să se întrevadă posibilitățile de viitor ale aviației italiene și anume: verificarea valorii sburătorilor și materialului de sbor italian.

In adevăr, atât hidroavionul *Savoia* cât și motoarele *Isotta-Fraschini* proveneau din uzinele peninsulei, uzine devenite astăzi celebre în întreaga lume.

•

Din nefericire, cei mai buni piloți, cei mai buni ingineri și constructori de avioane și motoare, nu sânt deajuns spre a creia și împinge către înălțatele aviația unei țări.

Poți avea cele mai bune uzine, cele mai bune aparate, cei mai talentați sburători, fără ca să poți obține ceva. Mai este nevoe de o însuflețire fără pereche care să educă o infuzie de sânge viguros, și să prefacă o statue frumoasă dar fără viață într'un trup

(Continuare în pag. IV-a)

SPORT

Panică în Dudești

Abandonul lui Spacow...

Arătam în numărul nostru de eri, cât de penibil ar fi pentru prestigiul unui sport în plină renaștere — cei 15.000 de spectatori ai galei de Sâmbătă seară, au dovedit cu prisosință că boxul începe să-și retrăiască acum zilele sale de glorie — dacă s'ar confirma svonul lansat în opinia publică despre un „aranjament" ce ar fi avut loc între cei doi boxeuri.

Am fi fost și noi tentați poate, să ajungem la aceeași concluzie, dacă o elementară perspicacitate nu ne-ar fi pus în gardă.

Intr'adevăr, cine sunt colportorii acestui svon a carui confirmare ar fi menită să lovească grav în viitorul boxului românesc?

„Gazeta Sporturilor", foaia imundă a lui Goldemberg Munteanu, omul care de peste zece ani de zile terorizează sportul românesc, din care ilustrul șantajist circumcis n'a înțeles niciodată să facă altceva decât o imensă tarabă de afaceri jidovești.

„Gazeta Șperțurilor" o face din motive de concurență față de cotidianul „Sportul Capitalei" ne-am spus. Concurență care a mers până acolo încât în seara reuniuni, Goldenberg nu s'a sfiit să anunțe în vitrina dughenei din str. Anghel Saligny, că gala... s'a amânat din cauza ploii!...

Concurență care nu s'a desmințit nici cu ocazia inițiativei luată de „Sportul Capitalei" — și noi ne-am spus atunci răspicat cuvântul împotriva acestui Goldemberg, idiot care crede că e mentorul sportului românesc — inițiativă pe care prin anumite manevre mizerabile de culise a reușit s'o zădărnicească, totuși, până în cele din urmă, împiedicând realizarea celui de al patrulea tur ciclist al României!...

Dar să fie oare numai atât?...

Examinând atent — și cu destulă oroare, — firește — presa analfabeților din Sărindar, constatăm că aproape unanimitatea aceasta caută să arunce o lumină proastă asupra victoriei românului Șerbănescu, *considerând* victoria acestuia drept un simplu „cadou" făcut de Spacow, *mărinimosul Spacow, generosul și „invincibilul Spacow!"...*

Așa dar povestea se repetă:

Spacow a rămas cel mai bun boxeur greu pe care pumnii vânjoși ai unui român nu vor reuși niciodată să-l doboare...

Dudeștii s'au ridicat din nou, într'o impresionantă solidaritate, strigând obraznic și provocători, pe toate ulițele și prin toate foile infecte — în frunte cu „Gazeta Șperțurilor", că matchul a fost „aranjat" și că Spacow îl avea și îl are oricând pe Șerbănescu nostru în buzunarul dela vestă...

Ei bine, nu e așa!

Dudeștiului nu-i convine, desigur, ca idolul lor să fie îngenunchiat.

Dudeștii nu vor pricepe niciodată că așa ceva e posibil.

Și cu toate acestea așa este: ȘERBĂNESCU L-A BĂTUT PE SPACOW.

L-a bătut încă din repriza patra, când pumnii vânjoși ai românului făceau ca din corpul diform al idolului din Dudești, să sboare bucăți întregi de lut...

In repriza patra Spacow a fost lovit năprasnic, de nenumărate ori, de pumnii dezordonați ai lui Șerbănescu, boxeur fără școală și fără prea mult talent, dar cu o ambiție și cu o forță capabilă să îngenuncheze încă mulți campioni din Palestina sau din Dudești...

Iar faptul că mâna lui Spacow n'a fost luxată — să admitem că e adevărată afirmația lui Goldemberg — NU DOVEDEȘTE ALTCEVA, DECÂT TEAMA LUI MORIȚ DE A NU FI FOST PUS K. O. PÂNĂ LA SFÂRȘIT...

Căci Moriț știa tot așa de bine cum știe și Goldemberg că Șerbănescu e omul care începe să boxeze dela repriza patra în sus...

Șerbănescu l-a bătut deci autentic pe Moriț. L-a bătut cinstit.

Iată concluzia noastră.

Iar necesitatea abandonului lui Moriț nu poate dovedi altceva de cât frica, ceea eternă și înspăimântătoare frică, menită să urmărească permanent rasa degenerată a iudeilor, ca un stigmat și ca un blestem al lui Dumnezeu...

Cât despre apașul Goldemberg, prin campania lui de acum, el urmărește un dublu obiectiv: a) *de interese comerciale;* b) *de interese... rasiale, (reabilitarea consângeanului Moriț Spacow).*

Punctul acesta din urmă ne face astăzi să ne ridicăm și să dăm opiniei publice sportive românești, această satisfacție pe care ea de atât timp o merită și o așteaptă:

Moți Spacow a fost, în fine, doborît de pe soclu!

Și isprava, a făcut-o un român. Un „escu"...

Anastase Iftimie

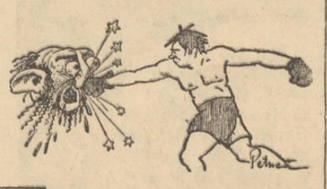

Pe marginea unei deplasări

Plecăm la Paris!

E strigătul plin de perspective al federalilor din rugby-ul românesc închizându-și valizele goale, care nu vor mai fi însă așa — fiți siguri — la înapoiere. Străinătatea, mirajul Parisului scufundat în lumina feerică a becurilor Expoziției, aglomerația poliglotă de la *„Café de la Paix"* sau satisfacerea plăcerilor de orice natură din localurile tixite ale Montmartre-lui, iată ce animă pe cei ce-și umplu buzunarele cu valută forte pentru a reprezenta rugby-ul românesc „cât mai demn" în capitala Franței. In goana disperată după *„ciubuc"*, ce importă F. R.-ul care vor fi acei ce vor îmbrăca tricoul culorilor României, dincolo de frontierele noastre. Adică, mai precis, se dă mână liberă unui grup de puțini, de „pricepuți", care-s mai sensibili la orice răsunet metalic suficient de-a justifica o selecționare riscată. Cine ar examina activitatea selecționabililor, ar găsi multe nume cărora le-ar sta foarte bine să rămână acasă. Ca să nu ne facă de râs în străinătate! Ce-o fi căutând un jucător,—e drept mare — cum e Crisoveloni dar care azi e scos din formă? *Sau jidanul Blasek?* Și încă atâția alții!

Noi nu vom cruța pe nimeni și în aceste coloane vom demasca toate manoperile criminale, care sapă groapa sportului românesc

La 24 Octombrie?

România - Ungaria

Matchul de football România-Ungaria care a fost fixat pentru 24 Octombrie este amenințat să nu se mai poată disputa la această dată.

Cu toate acestea, după cum ni se comunică din Budapesta, data n'a fost încă abandonată de federația maghiară, așa cum s'au grăbit gazetele să afirme.

Este foarte probabil că răspunsul definitiv va fi dat în urma vizitei d-lui Luchide la Budapesta.

Tudose, ciclist de clasă

Deși n'a câștigat turul Ungariei, admirabilul nostru reprezentant a reușit să facă peste hotare o strălucită propagandă ciclismului românesc.

Dacă în etapa a 4-a Tudose n'ar fi pierdut câteva minute prețioase, desigur că victoria nu ar fi scăpat strălucitului nostru reprezentant pe care presa străină l-a calificat drept „un ciclist senzațional".

In celelalte etape Tudose a fost printre primii amenințând până în ultimul moment pe învingător.

Performanța realizată în Ungaria, unde a sfârșit la numai 5 minute de câștigător (Sztrakoty) *ni-l relevă pe Tudose drept un ciclist de clasă internațională.*

Olimpiada Jandarmeriei

Rezultatul întâlnirilor disputate eri:

Centrul 1 Drăgășani — Centrul 9 Găești, 6—0 (1—0).

Centrul 2 Cernavoda — Centrul 8 Alexandria, 5—1 (2—0).

Astăzi au loc restul matchurilor eliminatorii.

ZI DE ZI

— *VENUS s'a antrenat eri la Budapesta pe terenul cu sgură al Hungariei, sub conducerea antrenorului Ianossy.*

Anturajul „negrilor" e optimist.

— *LAZIO-Ferencvaros, matchul care se va disputa în „vedeta" întâlnirei Venus-Hungaria, pare a nu rezerva o surpriză prea plăcută ungurilor.*

Cel puțin presa maghiară e destul de pesimistă.

Lazio are deci toate șansele să cucerească invidiata „Cupă a Europei Centrale".

— *MARIUS, a fost una din revelațiile turului ciclist al Ungariei.*

Tânărul ciclist român clasat la locul 15 a dat dovadă dealungul turului, de frumoase și rare calități.

CAPITOL ȘI ROXY
„Curierul din Londra"

Din străinătate

REZULTATELE ATLETICE DELA STOKHOLM

Stockholm, 9 (Rador). — *A doua zi a concursului internațional de atletism s'a soldat cu următoarele rezultate:*

110 m. garduri: 1 Finlay (Anglia) 14.1 sec., record european.

800 m. plat: 1. Twileri (Finl) 1 min. 53,3 sec.

200 m. plat: 1 Walker (St. Unite) 21.3 sec. 2. Sweeney Anglia 21.7 sec.

3000 m. plat: 1. Ward (Anglia) 8 min. 44,8 sec.

4x400 m. ștafetă: 1. Suedia 3 mi. 18 sec. 2. Anglia 3 min. 20 s.

Aruncarea discului: 1. Hedwall (Suedia) 48.55 m.

Săritura cu prăjina: 1. Marmerdan (St. U.) 4.00 m.

CAMPIONATUL ENGLEZ DE FOOTBALL

Londra, 9 (Rador). — In cadrul campionatului de foot-ball al Angliei s'au înregistrat eri următoarele rezultate:

Liga I. Chelsea—Leeds United 4:1. Everton—Manchester City 4:1. Huddersfield Town—Arsenal 2:1. Middlesbrough—Borminghame 1:1. Portsmouth—Liverpol 1:1. Sunderland—Leicester City 1:0.

Liga II. Manchester United—Coventry City 2:2. Plymouth Argyle-Blackburn Rovers 2:2.

Liga scoțiană: Aberdeen-Third Lanark 1:0.

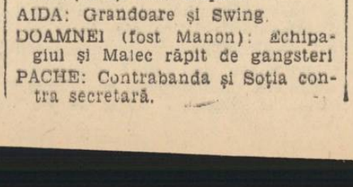

Aspecte, Insigne, Comentarii

D. prof. D. Murărașu — unul dintre cei mai buni eminescologi din vremurile noastre, a scos de curând încă un studiu asupra genialului poet, intitulat: „EMINESCU IN FAȚA CRITICII LITERARE".

Studiul d-lui Murărașu este bine venit mai ales astăzi când jidovii și jidoviții încearcă pe orice cale să mistifice definitiv ideologia celui mai mare fiu al neamului nostru.

Deacceea vom reveni pe larg și cât mai curând.

„Răsărit" —*primul volum de poezie al d-lui D. Ciurezu va apare în curând, în format mic și ieftin, într'o colecție populară.*

Vom reveni la timp cu o cronică.

Părintele I. Agârbiceanu — are sub tipar la „Cugetarea" volumul „SECTARII", care va fi lansat către sfârșitul lunii.

„Cântece de țară" — *se intitulează volumul de versuri al lui Vasile I. Posteucă pus sub tipar la editura „Bucovina". In aceiași editură vor apare la sfârșitul săptămâni viitoare, următoarele: „Curcubeu peste țară" (versuri) de Teofil Lianu,* „Diamante albe și negre" *(versuri) de Aspasia Munte,* „Poeme" *de E. Ar. Zaharia,* „Poeme" *de Ion Roșca,* „Haiducii" *(piesă) de Mihail Horodnic și* „Viori de iulie" *(poeme) de Teodor Al. Munteanu.*

Adevărată sărbătoare pentru literatura românească, mai ales că nouile cărți vor apare în vitrina librăriilor, în aceiași zi, alături de cele două prețioase volume ale d-lui prof. I. E. Torouțiu din „Studii și documente literare": *vol. VI închinat* „Junimii" *și vol. VIII închinat* „Semănătorului".

In editura „Lanuri" — dela Mediaș, d. Andreescu-Ladmiss va face să apară în curând un volum de critică literară.

După succesul — *volumului de strălucit debut „STAPANUL" tânărul romancier Ovid Densușianu-Fiul va face să apară un nou roman.*

E intitulat „FURTUNA" și se află sub tipar la „Cugetarea".

„Mane, Techel, Fares" — primul volum al romanului d-lui Cezar Petrescu „1907", deși apărut în aproplere de începutul vacanței, a cunoscut unul din cele mai răsunătoare succese.

Intr'adevăr, ediția I s'a epuizat complectamente. Numeroasele cereri formulate au determinat editura „Cugetarea" să pună sub tipar o a doua ediție a romanului, care va fi în curând în vitrina librăriilor.

„Semănătorul ortodox" — *este revista lunară a preoților și învățătorilor din jud. Muscel.*

In ultimul număr semnează d-nii: I. C. Mărăcineni, I. Gorgoi-Leordeanu, pr. M. Eoșculescu, C. I. Nițescu, V. Militaru, Claudiu Ionescu, pr. A. C. Cosma, Dragomir Neacșu, etc.

Se impune o mai serioasă selecționare a materialului. După câte am înțeles, revista este scrisă pentru săteni. Ce rost au atunci atâtea neologisme?

„Gânduri creștine" — revista de zidire sufletească, îngrijită de d. Toma Culcea, misionar eparhial, publică în ultimul număr cuvântul de apostol al Prea fericitului Patriarh Miron, spus pentru apărarea neamului nostru de puhoiul ovreimii.

Pe copertă, simbolică, o admirabilă gravură reprezentând pe Mântuitorul nostru, alungând negustorii din templu.

„Pagini literare" — *a apărut după vacanță într'un sumar triplu.*

Semnează: D. D. Roșca: Tineretul ardelean *și filosofia; Gr. Popa un interesant esseu; M. Benine:* Poeme; *Victor Pompilian:* Cele dintâi învățăminte *(schiță); Ion Codin:* Necazuri *(schiță); Ladmiss-Andreescu, o nuvelă:* Diagnoză; *Traian Chelariu, Virgil Carianopol, Silviu Lazăr, C. Angelescu:* Poeme; *N. Roșu:* Glose actuale; *Teodor Murășanu: Traduceri* din poemele lui Ady.

Cronica bine susținută.

Dați pentru Casa lui Hristos!

Gândiți-vă că, fără o Biserică tare, ne prăbușim în anarhia Spaniei

Apostolul, strălucitul luptător pentru naționalitatea și creștinătatea noastră, d. prof. Nicolae Iorga, mâhnit și revoltat de jalea în care se sbate Sfânta Biserică Udrican, a chemat țara să-și apere și ajute Sfânta ei Biserică.

„Porunca Vremii", îmbrățișând călduros apelul d-lui prof. Iorga, a deschis o listă de subscripție, adresată exclusiv sufletului românesc și creștin, chemându-l să-și dea dania pentru sfintele Altare ale lui Hristos.

Cum însă bogații României nu se prea grăbesc să-și dovedească temeinicia credinței, facem apel tot la cei săraci, să ridice slavă lui Hristos.

Toate sumele subscrise se vor strânge într'un „FOND NAȚIONAL PENTRU APARAREA BISERICEI STRABUNE", la dispoziția marelui nostru Nicolae Iorga, care, împreună cu I. P. S. Patriarh, va avea să hotărască destinația ce i se va da.

Subscripția se deschide, pentru a se reface clădirea și pictura sfintei Biserici Udrican, asfixiată de intoleranța ghetto-ului Văcărești, din Capitală. Subscripțiile, însă, în acest fond de apărare creștină se vor permanentiza chiar după acoperirea cheltuielilor cerute de refacerea Bisericii Udrican, ele urmând să aline durerile tuturor lăcașurilor străbunei noastre credințe, mai ales a acelora cari au o însemnătate istorică.

Așteptăm cu nădejde dania Țării, pentru strălucirea sfintei ei Biserici.

Soldul zilei (a XXVI-a) precedente, lei 103.946

Parohia Bisericei Studențești „Sf. Anton" prin Pr. N. T. Georgescu Edineți	*10.000*
Camera de Muncă, București	*2.000*
Pepinia și Gh. Grecea, Adjud	*50*
P. Danielescu, Soc. Creditul Minier-Moreni	*50*
Mateiaș și Mioara Gheorghiu, Banca Națională-Ploești	*200*
Anonim, București	*500*
Marin Boboc, București	*200*
Grigore Boboc, București	*100*
Badea Boboc, București	*100*
Ion Bumbac, București	*100*
Ion Mărgăritescu, Buc.	*50*
M. Magoș, Buc.	*50*
Al. Mureșan, Buc.	*50*
C. Preotescu, Buc.	*40*
Radu Boboc, Buc.	*50*
P. Coconaș, Buc.	*20*
I. Popescu, Buc.	*20*
I. Samoilă, Buc.	*20*
I. Breniță, Buc.	*20*
Rada Econom, Buc.	*20*
Total general, lei	**117.586**

Domnule Director,

Sunt un preot naționalist, ceva mai vechiu decât mulți alți confrați, cari, mai ieri, mă injuriau pentru naționalismul meu.

Mai mult: am rămas pe aceeași linie, de când eram student. In treacăt fie zis, eu am prezidat congresul studenților și intelectualilor din 22 Iulie 1916, care a precedat intrarea României în războiul cel mare, pentru întregirea Țării. In 1908, când d. profesor N. Iorga a inaugurat cursurile Universității populare dela Văleni și când se adunau fondurile necesare clădirii acestei Universități, deși elev în clasa 4—5-a secundară, eram și eu unul dintre modeștii ostenitori ai realizării gândului năstrușnic al marelui Dascăl.

O fotografie de atunci cuprinde de primarul de astăzi al Vălenilor, fost coleg de Universitate și de lupte studențești naționaliste, pe directorul școalei primare de acolo, fost învățător al meu și pe subsemnatul, în uniformă de seminarist. M'am format la școala naționalistă a marilor apostoli ai Neamului: N. IORGA și A. C. CUZA și am rezistat oricăror tentațiuni și curse, de a mă înscrie în vre-unul din partidele politice, în sensul obișnuit al acestor cuvinte, urmând în această direcție și sfatul d-lui profesor N. Iorga, încă de pe când eram angrenat în luptele naționaliste dela Edineți, al căror animator, se știe, — colecția ziarului „Universul" e martoră, — eram eu.

Ce am făcut la București, cu studenții, cari au cerut I. P. S. Patriarh să le fiu preot și duhovnic, știu mai ales dușmanii mei și ai cauzei naționale.

La apelul d-lui profesor N. Iorga, al cărui ecou v'ați făcut dv. prin mult prețuitul și necesarul ziar „Porunca Vremii", mă simt obligat, prin tot trecutul meu, să răspund și eu. Personal, nu mă mai simt, materialmente, în stare, deși tot dușmanii mei mi-au creat reputația de om bogat, așa încât Statul mi-a plătit, multă vreme, salariul redus la 1777 — una mie șapte sute șapte zeci și șapte — lei lunar. Aici este motivul că nu m'am putut înscrie, ca altădată, în fruntea listei pentru apărarea „Casei lui Hristos", deschisă în coloanele ziarului dv.

Am găsit însă altă soluție, care nu atârnă numai de mine, dar care sunt sigur că, la propunerea mea, nu va putea să nu fie aprobată și de cei în drept.

Am fost numit, la biserica „Curtea Veche" în 1928. Era o biserică săracă și ruinată. I-am creat o gospodărie proprie, pentru a aduna fondurile necesare restaurării ei. S'au adunat și s'au cheltuit în acest scop circa 3.000.000 — trei milioane — lei și am clădit și o casă parohială, vrednică, socot, de ea.

N'am terminat încă restaurarea și completa înzestrare a vechei Biserici „Domnești". Vom mai avea nevoie, după o evaluare „aproximativă și neexagerată" a Comisiunii Monumentelor Istorice, unde președinte e d. profesor N. Iorga, încă de circa 2.000.000—două milioane.— Enoriași n'am, căci fiind biserică de centru, le-au luat locul evreii, cari au cumpărat până și imobilele din imediata vecinătate a bisericii, cu ferestre și uși deschise, pe nedrept — suntem în proces cu ei, — spre curtea bisericii. Nădejdea este deci tot la gospodăria noastră proprie, prăvăliile construite provizoriu în spatele bisericii spre str. Șepcari și în față spre Strada Carol.

Primăria ne-a dat, întâmplător, în 1930—1931, modica sumă de 28.000 lei. Nu ne plătește cotul nici paracliserul, nu se îngrijește de curte, nu ne mai ajută cu nimic, cum face cu alte biserici sau, mai ales, cu sinagogile, după cum văd în anchetele dv. Dimpotrivă, ne ia 15 la sută din chiriile prăvăliilor, din contracte, ceeace face aproximativ 100.000 — una sută mii — lei anual, controlând și răscontrolând aproape trimestrial contractele, cu care ne chiamă, ca pe cei mai din urmă funcționari, personal, la biroul respectiv. Mai mult încă, ne-a vândut vecinului trotoarul din fața casei parohiale, pe care tolerează o urâtă tarabă cu mărunțișuri. Biserica a făcut primăriei — e vorba de Sectorul II Negru — proces, pentru anularea acestei monstruozități juridice.

Cu toate aceste greutăți, biserica noastră, biserică studențească, se înscrie pe lista deschisă de dv., pentru fondul de restaurare a altor biserici surori monumente istorice, cu suma de lei 10.000 — zece mii, — care poate fi augmentată, dacă dv. prin ziarul ce conduceți, stăruiți ca primăria să renunțe la „redevența" de 15 la sută din chirii, ce ne ia, fără nici o justificare juridică și să ni se prelungească păsuirea pentru cele două corpuri de prăvălii provizorii, ce urmează să ne fie dărâmate la Sf. Dumitru a. c., deși ele nu cad în linia de prelungire a Bulevardului Brătianu. Cererea noastră e înaintată de mai multă vreme, dar răspunsul întârzie, ceeace înseamnă mai mult respingerea decât aprobarea ei.

Dacă răspunsul este favorabil, nouă ni se dă putința să terminăm tot ce mai avem de făcut, iar dv, putința de a spori cu o sumă importantă fondul pentru apărarea Sf. Altare.

Cu perfectă stimă și urări de complectă izbândă,

Preotul N. T. Georgescu-Edineți

NOTA REDACȚIEI. Mulțumim călduros Părintelui Georgescu-Edineți pentru dania Sf. Sale. In numărul de mâine, ne vom ocupa, în pag. I-a, de relatările pe cari Sf. Sa le face în scrisoarea de mai sus.

Un stăruitor și călduros apel către frații preoți

Soarta neamului românesc din orașele mari ale țării noastre este din cele mai umilitoare. Orașele fiind centre de cultură și de însoțuare a tuturor bogățiilor țării, au fost invadate de jidani, care au făcut cuceriri fără nicio împotrivire din partea „apărării naționale", în toate domeniile vieții noastre de stat.

Acuma „PORUNCA VREMII" observă cu drept cuvânt că chiar și bisericile de prin orașele mari sunt amenințate să fie dărâmate; pentru ca așa să se piardă cu desăvârșire mărturia cea vie despre trecutul istoric al așezărilor noastre cu drept de stăpânire în orașele acestei țări.

Vajnicul profesor de istorie, d. N. IORGA, președintele comisiei de conservare a Monumentelor Istorice, de acord cu I. P. S. PATRIARHUL MIRON și-au dat seama de răspunderile statului și mai ales ale Bisericii, față de primejdia de moarte a vieții naționale din orașele noastre.

Deci, pentru înlăturarea primejdiei, aceste persoane reprezentative în viața noastră religioasă, culturală și socială, au hotărît să se refacă bisericile noastre ruinate din toate orașele; începând cu cele vreo 50 de biserici din inima Bucureștilor, impresurate de așezările jidovești și ajunse spre ruină.

Ca în toate lucrurile bune, Biserica noastră reprezentată prin ierarhii ei și prin noi, preoții, împreună cu credincioșii noștri, trebue să aibe inițiativa pentru „fondul de apărare creștină", la care s'a angajat „PORUNCA VREMII", prin inimosul și iscusitul ei conducător, d. dr. ILIE RADULESCU și cu colaboratorii d-sale de cuget, de simțire și de hotărire națională și creștinească.

Preoțimea noastră, prin predici; prin serbări culturale ș. a., cum și prin pilda vie a faptei lor, trebue să stimuleze pe credincioși ca să contribue cu obolul lor cât de modest, pentru a-l valorifica la fondul de apărare creștină.

Cu deosebire, citind credincioșilor rezultatele frumoase dobândite zi cu zi și publicate regulat în „PORUNCA VREMII", se va stimula masa credincioșilor în așa fel, ca în fie care zi, ori în fiecare săptămână, ori lună, ori an, să pună deoparte pentru acest fond, piosul lor obol, spre a fi trimis la destinație, fie direct, fie prin oficiul parohial respectiv.

Inchei acest îndemn, rugând pe atotputernicul Dumnezeu să ne dea la toți mângâierea de a ne vedea cât mai curând scăpați de paraziții pripășiți pe capul neamului și în inima țării noastre românești.

Protoiereul **Ch. Sacerdoțeanu**
R.-Vâlcea

Impresii din... România

(Urmare din pagina I-a)

Asta ne este țara? — mi-am zis în sine, cu jalea omului care vreme de aproape șase săptămâni văzuse dealungul celor opt țări călcate, atâtea frumusețe așezate de Dumnezeu în natură și mai ales atâtea minuni morale.

Nu cred,. cum spuneam mai sus, că suntem primii dintre cei breji și ultimii dintre ticăloși. Dar iată, nici cronica lui Montmartre din Paris nu mi s'a părut mai neagră, mai plină de sânge, de păcate și senzațional, ca simpla și obișnuita cronică a unei zile dela noi. Aș fi curios ce se scrie zilnic în gazetele americane despre isprăvile gangsterilor și dacă aș cunoaște limba chineză, tare aș fi fost curios ce se scria, în timpurile bune, despre imperiul în care jaful are ritualul, poezia sa specială...

Multe impresiuni am culeș eu ieri, la sosirea mea și cum nu vreau să epuizez acum traista, voi aminti numai că acea prăpădită de Gară de Nord la care se lucrează de câțiva ani, nici acum nu e terminată, că nu are măcar clasicele insigne: intrare și ieșire, ca să știe omul încotro s'apuce. Că în vreme ce câmpurile ardeau în soare, nearate și nelucrate, însuși Bucureștiul se odihnea și el, ca totdeauna. Astfel, având nevoie să merg astăzi de dimineață la ministerul instrucțiunii, mi s'a spus că e închis: păi nu știi d-ta că ieri a fost sărbătoare, Sfânta Maria mică și azi nu se lucrează dimineața?

— A, da, scuzați! Și m'am întors acasă pe aleele Soselei Kisselef care e mai frumoasă decât Champs Elisées și chiar decât Bois de Boulogne, dar ai cărei tei se uscaseră de secetă. (La Paris, pomii erau udați în fiecare zi).

Și la mine 'n mahala — ca'n toate mahalalele noastre, ca'n tot Bucureștiul, ca'n toată România — unde s'au ridicat, nene-nene, viori dela 6 cârciumi deodată și au început să cânte că „universul tot era un vals", vorba poetului...

Fiindcă la noi se cântă cel puțin și se petrece (adică se fură). Că d'aia e România-Mare și d'aia s'a mai descoperit o nouă vioară Stradivarius...

N. Crevedia

DE LA O ZI LA ALTA

TEATRU

CARABUȘ: Electro-Cărăbuș.
COMOEDIA: Om de încredere.
GRADINA MARCONI: Fustele dela minister.
GRADINA A. R. P. A.-COLOS.— Compania Toneanu: „Mătușica lui Don Juan.
TEATRUL NOU, direcția Natalița Pavelescu): „Raiul".
TEMPO: Apărarea are cuvântul.

CINEMA

ARO: Romanul unui trișeur. „Ispita" (Le Vandale) cu Edward Arnold, Frances Farmer și Joel Mac Crea.
CAPITOL: „Curierul din Londra".
FEMINA: Ajutor!... Vin indienii, cu George O'Brien.
ROXY: „Curierul din Londra".
ARPA: „Curierul secret", jurnal și complectare.
TRIANON: „Cântecul iubirii" și jurnal Paramount.
FORUM: Nick gentlemen detectiv și Mongolia.
OMNIA: Oameni noi și Bozarubo.
CITY: Vladia Karascor și Chipuri uitate.
ELYSEE: „Cântecul iubirii" și jurnal Paramount.
MARCONI: Sherlock Holmes și jurnal.
MODEL: Flacăra vieții și Stan și Bran în Scoțieni.
COTROCENI: „Pasteur".
FRANKLIN: închis pentru renovare.
TRIUMF (Griviței 335): Maria Stuart și Tigrul din Bengal.
DICHIU: Curierul de Sud și Picolino.
ORFEU: Casa cu o mie de lumânări și Curierul din California.
MILANO: Mizerabilii și Dormitorul fetelor.
VOLTA: Cuibul sinucigașilor și Tinerețea își cere dreptul.
AIDA: Grandoare și Swing.
DOAMNEI (fost Manon): Echipagiul și Malec răpit de gangsteri
PACHE: Contrabanda și Soția contra secretară.
LILLI: Ferma morții, și Spectacol de gală.
CENTRAL: Frontul invizibil și Miracolul mascat.
VOLGA: Nu mi-am ucis soțul, jurnal și complectare colorată.
ILEANA (Cală și terasă. Str. Avrig: Școala Bărbaților.
MARNA: Clasa VIII și In slujba Franței.
ȘIC (Filantropia nr. 85): Distrugătorul și Cântecul iubirii.
DORY: Aur chinezesc și Camera neagră.
DARLY: A doua tinerețe și călătoria suspectă cu Conrad Weidt.
UNIC: Vasul Rozelor și Aventurierul.
DIANA: Contele de Monte Cristo.
FLORIDA: Polanjenul negru, St aua norocului și completare colorată.
CARMEN SILVA (Kiseleff: Fica Rebelului și Iubește-mă.

RADIO

VINERI, 10 SEPTEMBRIE 1937

13.00. Ora. Culturale. Sport. Cota Dunării.
13.10. Concert de prânz. Muzică variată (discuri).
14.10. Radio jurnal: Ora. Mersul vremii. Bursa. Știri interne și externe.
14.25. Muzică distractivă (discuri).
15.00. Ultimele știri.
19.00. Ora. Mersul vremii.
19.03. Concert de după amiază. Orchestra Costică Tandin.

UNIVERSITATEA RADIO

20.05. Cum înțelege poporul român datoria, de Prof. Nicolae Iorga.
20.25. Concert de vioară. Al. Theodorescu.
21.00. SEARA DE OPERA. „D-na Butterfly", 3 acte de Puccini (discuri.
Pauza I-a (21.50—22.05): Cărți și reviste.
Pauza II-a (22.55—23.10) Sport. Radio jurnal.
23.45. Jurnal pentru străinătate în limba franceză și germană.
23.55. Ultimele știri.

RADIO EXPERIMENTAL I
RADIO EXPERIMENTAL II

21.00. Muzică clasică (discuri).
21.20. Informațiuni universitare.
21.30.—22.30. Muzică românească și distractivă (discuri).

SAMBATA 11 SEPTEMBRIE 1937

ORA DIMINEȚII
(6.30—7.30)
6.30. Deschiderea emisiunii.
— Gimnastică ritmică.
— Radio-jurnal.
— Concert de dimineață (discuri).
— Sfaturi gospodărești și medicale.
—8.30. Inchiderea emisiunii.
13.00. Ora. Culturale. Sport. Cota Dunării.
13.10. Concert de prânz. Orchestra Radio, dirij. de C. C. Nottara.
14.10. Radio jurnal: Ora. Mersul vremii. Știri interne și externe.
14.25. Continuarea concertului.
15. Ultimele știri.
19.00. Ora. Mersul vremii.
19.03. Concert de muzică militară. Fanfara Reg. IV linie Ilfov nr. 21, condus de lt. Stamatiade.
UNIVERSITATEA RADIO
20.15. Prof. C. Rădulescu-Motru.
20.35. Muzică de Mendelssohn (discuri).
21.15. Poșta Radio.
21.30. Muzică de dans (discuri).
22.30. Sport. Radio jurnal.
22.45. Concert de noapte, transmis de la Terasa Cercului Militar.
23.45. Jurnalul pentru străinătate în limba franceză și germană.
23.55. Ultimele știri.

Școlare

La gimnaziul de băieți *„Ion Heliade Rădulescu"* din București (Str. Fabrica de Chibrituri nr. 18 în fața gării Filarett) se găsesc locuri libere în clasa II, III și a IV-a.

Deasemenea sunt locuri libere în cl. I-a pentru care se pot înscrie elevi cari au dat examenul de admitere la alte școli dar n'au putut fi primiți din lipsă de locuri.

Referendum-ul „Poruncii"

Să curățăm țara de jidani

— Viitorul Statului românesc. Ne stăpânește Israel. Să nu ne temem de opoziția străinătății. Proporționalitatea. O acțiune națională comună. —

301) —Răspunsul d-lui profesor universitar dr. C. A. Urechia.—

Răspunzând chestiunilor ce îmi puneți ,trebue să spun dela început că pentru România există o chestiune evreiască.

Un stat e ca un organism viu, unde e nevoe de un echilibru de forțe și unde diferitele pături sociale, diferitele naționalități, ce îl constituesc, trebue să se găsească într'o anumită distribuțiune armonică și cu roluri bine precizate. Cum cele cinci degete dela mână nu sunt la fel și fiecare își are mai mult sau mai puțin rolul său, tot astfel și în organismul social trebue să existe o ierarhie și anumite proporțiuni.

O egalitate absolută nu există, căci omul face parte din natură și în natură nu există uniformitate.

Intr'un stat trebue să existe o oarecare proporțiune între intelectuali și talpa țării sau țărănimea. Afluxul spre cultură devenind foarte mare în ultimul timp și majoritatea intelectualilor înțelegând să trăiască mai mult din slujbe, s'a produs o pletoră de intelectuali, cari concurându-se în lupta pentru existență au făcut să scadă în bună măsură scrupulul, demnitatea profesională; în acelaș timp, curentele anarhice, bolșevizarea celor înfrânți în lupta pentru parvenire constituesc urmări inevitabile.

Viitorul Statului românesc

Intr'un stat ca și în corpul omenesc intelectualii conduc masa, așa cum creierul conduce corpul.

Care este structura unui stat și care vor fi urmările acestei evoluțiuni sociale, când pătura intelectuală va fi constituită de jidani sau de minoritari? Va mai fi românesc când intelectualitatea și finanța vor fi dominate de jidani? Căci toată lumea știe că evreii nu se fac agricultori, ci tind către comerț, industrie, finanțe, avocatură și medicină. Există desigur o problemă națională din acest punct de vedere în profesiunile libere ca și în industrie, comerț și finanțe. Dacă vom continua să rămânem în pasivitate, avocatura și medicina vor fi în majoritate evreești.

Cercetând, de pildă, cererile de înscriere la facultatea de medicină din Cluj ale evreilor și minoritarilor, acestea se ridică uneori la 50-60% și există ani de studiu unde procentul Românilor abia atinge 50 la sută. In aceste împrejurări, când numărul minoritarilor e egal sau poate întrece pe al Românilor, această facultate ar putea fi considerată la un moment dat ca o facultate minoritară.

NE STAPANEȘTE ISRAEL

Vorba din Biblie: „O turmă și un păstor" s'ar putea aplica spunând că turma sunt bieții Români, iar păstorul poporul lui Israel; un început de concretizare ni l-a și dat istoria bolșevismului din Rusia și în parte din Spania. Evreii constituesc de cele mai multe ori un ferment disolvant și în multe escrocherii în stil mare și în majoritatea comploturilor bolșevice, ei ne dau un procent foarte însemnat.

Numărul jidanilor din România

România e a treia țară din lume în ceea ce privește procentul de jidani și prin urmare problema evreiască se pune la noi; și se pune în altfel decât în Anglia și Franța, unde procentul e incomparabil mai mic. Aceste țări pot face platonism și umanitarism atât timp cât ele nu sunt înnăbușite de jidani.

Dar Franța, cu toate acestea, în ultimul timp a început să se resimtă de marele număr de evrei în medicină și a început să reacționeze. Prin legea Armbruster se caută a se pune o stavilă străinilor și în special evreilor din România, cari, făcând medicina în Franța, rămân să practice medicină la ei. Numai anul trecut, urmărind buletinul medicilor francezi, am găsit peste 60 de medici evrei, originari din România, naturalizați francezi.

SA NU SE AMESTECE NIMENI

Să nu ne intimidăm prea mult ori ce ar spune alții de noi. Noi ne cunoaștem mai bine nevoile și durerile noastre și să ne facem singuri ordine la noi în casă, neavând nimeni dreptul de a se amesteca în treburile noastre. Să nu uităm că astăzi, ca și întotdeauna, necesitatea crează legea și că uneori forța primează chiar legea. Legile omenești nu sunt eterne ; ele se modifică și se adaptează după necesități și noi avem dreptul și datoria să ne creem legile care să protejeze elementul românesc și să facem adevărată politică națională pentruca să nu ajungă oul mai cuminte decât găina.

noi e, în parte, datorită indolenții și corupției autorităților. Funcționarii noștri, judecând după legile dinainte de război, sunt prost plătiți și în plus nevoile și rafinamentele vieții au sporit. Funcționarii prost plătiți se lasă mai ușor mituiți, căci evreul nu are în general alt mijloc de luptă decât corupția și dezagregarea pentru ca să poată mai bine pescui în apă tulbure și să poată astfel domina la nevoie.

RUȘINEA VOTURILOR JIDOVEȘTI

Sistemul politic și electoral a făcut ca partidele evreești să fie încurajate și în parte susținute pentru a se căpăta voturile lor și voturile nu se dau decât cu concesiuni reciproce: jidanul dă un vot sau mai bine zis un petec de hârtie, iar politicianul român dă pâinea Românului în gura evreului, pentru a reuși astfel în alegeri și a deveni om politic, profitând apoi de toate bunurile puterii. Luați și cetiți cartea lui Gartenberg „Bursa și valorile mobiliare" și veți vedea câți Români și oameni de conducere, politicieni din diferite partide se găsesc în consiliile de administrație, unde în mare parte nu servesc decât de paravan și de platformă finanțelor evreești și nu de multe ori, prin aceste societăți, Românul capătă osul, și ospățul îl mănâncă jidanul.

Jidanii ne iubesc!

Să trecem acum dela faptele de constatare și să căutăm explicarea acestui fenomen. Dece ne iubesc atât de mult jidanii? Dece sunt ei în așa de mare număr la noi? Există oare o afinitate electivă sau de rasă? Desigur că nu. Evreul e un element activ, un activist, și bine pregătit prin ereditate în lupta pentru existență. In fața acestui element activ și de inițiativă stă Românul, care e un pasivist.

Pasivitatea și toleranța sunt mai curând un defect al Românului, care face ca el să se lase cotropit fără să reacționeze, fără să se apere îndeajuns, fără să ia inițiative și fără să persevereze. Românul nu iubește prea mult riscul; el vrea să trăiască liniștit și să fie funcționar, să i se comande, să execute, să n'aibă grije și răspundere. Dacă cercetăm proporția evreilor în diferite regiuni ale țării se constată că sunt mult mai numeroși în Moldova, mai puțin numeroși în Muntenia și mai rari în Oltenia și Banat, unde elementul românesc e mai activ, mai întreprinzător, mai persistent.

AUTORITATEA E CORUPTA

O altă cauză care a făcut și face ca numărul evreilor să sporească la

Jidanii sunt indispensabili?

Se va obiecta că mersul statului ar fi imposibil fără evrei, care dețin o așa de însemnată parte în finanțe, industrie și comerț. Dacă am face o comparație, am spune că în organismul omenesc digestia nu se poate face fără microbi, microbii contribuind la digestie și că un tub digestiv lipsit de microbi e aproape incompatibil cu viața. Evreul e microbul sau fermentul digestiunii noastre financiare și comerciale. Dar când acești microbi se înmulțesc și întrec limita necesară, ei turbură și intoxică organismul. Precum, prin urmare, flora microbiană nu trebuie să întreacă oarecare limită, tot așa numărul jidanilor într'un stat nu trebuie să depășească o anumită proporție.

Să curățăm țara de dușmani

Desigur e ușor de spus ce trebuie, dar e mult mai greu de trecut la fapte, la realizare,, la rezultate. Că și în războiu ofensiva e preferabilă defensivei. Trebue o ofensivă pentru a curăți terenul de dușmanul ce l-a invadat și apoi o defensivă pentru a-l menține la limitele capacității de toleranță. Ofensiva necesită în primul rând eșirea noastră din pasivitate, căci Românul, după cum bine s'a spus se naște bursier, trăește funcționar, și moare pensionar. Trebuie prin urmare o reeducare, o stimulare, o trezire la activitate și perseverență.

Elementul românesc trebuie îndreptat cât mai mult către comerț, industrie și finanțe. El trebuie protejat și ajutat în această luptă, în care îi lipsesc ereditatea, experiența și capitalul, în acelaș timp stârpind corupția, plătind bine și selecționând funcționarii, și pedepsind în mod exemplar infracțiunile.

NU CU VIOLENȚE

Nu sunt pentru lupta brutală cu progromuri, cu spargeri de capete și de geamuri, care nu sunt decât focuri de paie, inutile, căci geamurile sunt plătite de noi contribuabilii, și tot geamgiii evrei pun la loc geamurile sparte de studenții români. E nevoie de o luptă metodică, demnă și perseverentă căci și evreul e om și are dreptul la viață, dar trebuie îngrădit și menținut într'o echitabilă proporție și cu anumite roluri.

Parlamentul, care, de când cu schimbarea sistemului electoral, nu mai reprezintă creierul națiunii, trebuie stimulat să lase la o parte certurile personale, ploaia de legi nu totdeauna bine alcătuite, și să lupte pentru apărarea intereselor românești, pentru o bună organizare morală, cinstită, și o bună pregătire militară.

SA INCHIDEM PORȚILE

A găsi o altă patrie, un pământ unde să-i trimetem e o utopie, așa ceva nu-i posibil. Unde e acel pământ și dacă l-am putea găsi, cum i-am putea trimite? Sunt oare evreii niște ființe pe care să-i putem expedia ca pe niște vagoane cu păsări în pământul promis? Trebuie deci să închidem bine porțile ca să nu mai intre alții, să revizuim pe cei ce s'au introdus fraudulos în țară, să stabilim o anumită proporție care ar putea fi tolerată în anumite profesiuni, în comerț și în industrie, iar restul să-l trecem pe cât posibil pe o linie moartă, spre a nu mai fi periculoși. Să întărim și să susținem elementul românesc și să nu uităm exemplul Olteniei, unde evreii nu se pot înfiltra și de unde ei fug ca șobolanii, atunci când condițiunile de viață nu le mai sunt prielnice.

O ACȚIUNE NAȚIONALISTA COMUNA

E desigur de dorit o acțiune comună a tuturor partidelor politice, chestiunea evreească nefiind o chestiune de partid, ci o chestiune de naționalitate, o chestiune patriotică și toate partidele din țara românească nu pot și nu trebuie să fie decât naționaliste.

Dr. C. A. Urechia
profesor universitar-Cluj

302) Răspunsul unui jurist

La prima dvs. întrebare răspunsul meu nu poate fi decât un hotărît : DA. Primejdia e reală și de rezolvarea problemei jidovești depinde însăși soarta poporului român.

— Intrebați dacă primejdia jidănească e o născocire antisemită? Primejdia există și ea e amenințătoare, antisemitismul n'a creat-o, el însă o va rezolva.

— Antisemitismul e incontestabil o doctrină, doctrină de auto-apărare a popoarelor, împotriva unui neam care prin spiritul său de rapacitate nu a putut în decursul veacurilor să-și atragă simpatia nici unui neam.

— Ca jurist vă pot răspunde că nici din punct de vedere al dreptului internațional, nici din punct de vedere al dreptului constituțional, rezolvarea problemei jidovești în spirit românesc și creștinesc nu poate întâmpina piedici. Problema jidovească e de ordin pur intern, deci din capul locului dreptul internațional n'are ce căuta aci, fiecare popor fiind liber să-și apere ființa sa așa cum înțelege. Dar Constituția ?

Ea nu reprezintă decât sinteza formulelor de viață ale unui stat, cu alte cuvinte ea e un program de organizare nu numai administrativă și politică, dar în mod fatal și un program cu repercusiuni în domeniul economic. Constituția trebuie să pătrundă nevoile unui popor, ea nu poate sub nici un cuvânt fi o cătușe în desvoltarea firească a unui stat. Ea rămâne oricând susceptibilă schimbărilor impuse de imperativele categorice ale zilei.

Cum aș vedea soluționarea acestei probleme ? Mult mai simplu de cât o vede marea majoritate a concetățenilor mei. Socot suficient aplicarea hotărîtă a acelui număr de proporționalitate în toate domeniile de activitate, cu rezerva pentru unele din ele (ca administrațiune publică, apărarea națională, justiție ,sănătate publică, instrucțiunea, cultele) unde elementul jidovesc să fie exclus în mod total.

— Nu văd nici necesar de a ne preocupa de viitoarea patrie a jidovilor ce ar urma să ne părăsească, organizațiunile lor internaționale, cu puternice posibilități materiale, cu întinse relații în lumea conducătoare a statelor cu vaste imperii coloniale, ar putea oricând să ia o astfel de inițiativă.

In zare se deslușește un tânăr cu brațul drept cu o sfântă Cruce, simbol al credinței și al jertfei de sine, în celălalt braț cu o sapă, simbolul trudei singura care-ți poate da mulțumirea unei vieți oneste, cu pieptul oțelit de lupte, cu ochii limpezi, el e soldatul verde al României de Mâine.

Dan Șerban Rădulescu
Doctor în științele politico-economice, București

NOUI ADEZIUNI

Au mai subscris, din toată inima, la programul de soluții al „PORUNCII VREMII' următorii d-ni și d-ne:

303) Gh. Popescu, Slatina; 304) Em. Dimofte, Filiași; 305. Colonel Radu Trajan, Sibiu, str. Oituz 14; 306. Ion M. Mateescu, învățător, Bratovăț - Romanați ; 307. Victor Bardac, înv., Monaciu, Năsăud; 308. Iacob Arcălean, Simionești-Năsăud; 309. Pr. Nicolae și Maria Bălan, Argoești; 310. Virgil A. Constantinescu, stud. Tg.-Ocna; 311. Spirtu Dumitru, pens. Sadagura-Cernăuți; 312. Bostiag Gheorghe, pens. Sadagura; 313. Gh. Gregorian funcț. public, Sadagura; 314. Vasile Baciu, stud. com. Mociu-Cluj; 315. Grigore Mociu, com. Mociu-Cluj; 316. Nicolae Calabat, rotar, Mociu-Cluj; 317. Marioara Baciu, Mociu-Cluj; 318. Vasile Russu, com. Mociu-Cluj; 319. Sutea Ionică ,agr. Mociu-Cluj; 320. Lutchi Frantz, Vijnița-Storojineț.

*

Răspundeți dar Referendum-ului! Cine socotește că n'are nimic de adăugat peste programul înfățișat de „Porunca Vremii", poate răspunde simplu pe o c. p.: „Ader la programul „Poruncii", indicând numele profesiunea și localitatea unde domiciliază.

Intrebările Referendum-ului sunt următoarele:

1. Există o problemă, o primejdie jidănească în România?
2. Cum o vedeți dv.? Cum vi se înfățișează atât în domeniul material cât și în cel spiritual ? Cari îi sunt proporțiile și, deopotrivă, urmările nefaste pentru existența noastră națională ?
3. Primejdia jidănească este o invenție antisemită, ori o racilă veche, o problemă istorică, dureroasă, care a frământat, și în trecut, conștiința românească?
4. Cum credeți că se poate înlătura această primejdie? Pe cale pașnică, ori prin violență?
5. Vedeți în antisemitism o doctrină reprobabilă, ori o formă de manifestare a ideii naționale?
6. Se opune Constituția și ne împiedică dreptul internațional și tratatele de pace să rezolvăm primejdia jidănească?
7. Implică eliminarea primejdiei jidovești obligația pentru noi de a ne preocupa să găsim aiurea, un cămin și o Patrie pentru jidanii emigranți din România?
8. Insfârșit, impune rezolvarea primejdiei jidovești o acțiune și un program comun grupărilor naționaliste?

De peste hotare

Acțiunea sovietică în China

Recent, a fost încheiat un pact de neagresiune chino-sovietic, a cărui conținut nu este cunoscut și care, după informațiile date asupra lui, rezultă că nu ar avea o prea mare valoare politică. Dar, ținând seama că el a fost încheiat tocmai în această epocă în care China este atacată și provocată la un greu război, de către Japonia, — vom conveni că acest acord diplomatic este în realitate un pact militar, prin care U.R.S.S. caută, prin intervenția ei în acest război, să provoace prăbușirea Japoniei.

In legătură cu acțiunea sovietică în China, săptămânalul „Candide", publică date interesante ,din cari spicuim și noi câteva.

Este un fapt bine stabilit, scrie „Candide", că U.R.S.S. urmărește deslănțuirea unui război cât mai sângeros, în continentul asiatic. Deaceia, conducătorii sovietici recomandă guvernului din Nanking, prin partidul comunist chinez, următorul program :

1. Inăbușirea războaielor civile de tot felul și concentrarea forțelor naționale pentru a face front agresiunii străine ;

2. Libertatea întrunirilor, libertatea de organizare politică și eliberarea tuturor prizonierilor politici ;

3. Convocarea unui congres a tuturor partidelor pentru a se organiza un comitet al Salvărei publice ;

4. Executarea imediată a unui program de războ de rezistență împotriva Japoniei ;

5. Imbunătățirea condițiilor de viață a poporului.

Iar instrucțiunile transmise de către Komintern partidului comunist chinez sunt următoarele, precizează „Candide", pe cari le traducem cuvânt cu cuvânt :

„Din cauză că independența Chinei este amenințată de războiul cu Japonia iar masele populare chineze sunt prea înapoiate pentru a putea fi comunizate, membrii partidului comunist chinez trebue să ajungă la un compromis cu Kuomintag-ul (partidul politic chinez care conduce în mod efectiv China) în provinciile : Shensi, Kansu, Ninghsia, Chinghai și Sinkianfu, pe baza unui front popular. Toate formele unei alianțe cu Sovietele trebue să rămână necunoscute iar comuniștii trebue să se sforțeze să instaureze un guvern al frontului popular în regiunea de vest a fluviului Galben. Guvernele sovietice locale dela Fuping (Shensi) și Kansu trebue să fie dizolvate. Comuniștii trebue să formeze un front comun cu armatele generalilor Chang-Hsueh Liang și Yang Hu-Chen, acest front fiind antijaponez. Membrii partidului trebue să se abțină cu orice preț de a pătrunde în provinciile Shansi, Honan, Hupeh și Szechwan. Trebue ca generalul Chiang-Kai-Shek să fie respectat, deoarece partizanii lui nu se opun la formarea unui „front popular".

JUSTIȚIA ROȘIE DIN SPANIA

Presa din Barcelona dela 29 August ne anunță descoperirea unui complot prin care se pusese la cale asasinarea președintelui Curții de apel din Barcelona.

Printre aceia cari trebuiau să participe la executarea atentatului este și Jose Butile Salvans, membru al comitetului și inspector al tribunalelor.

Astfel, justiția roșie prezintă și acest paradox : reprezentanții săi nu pot uita vechile lor deprinderi de asasini și caută să le exercite chiar împotriva propriilor lor camarazi din magistratură!

șt. i.

Xenodulii

Al șaselea articol al d-lui profesor N. Iorga, cu titlul de mai sus, are următorul cuprins :

„Dar în afacerile care au transformat, dela Războiu încoace, într'o imensă și confusă havră de ghețefturi, Bucureștii, care trebuia să fie capitala plină de viață românească a unui larg Stat ieșit din imensul sacrificiu al unei națiii bogate numai în muncă, răbdare și vitejie, dar care, de a doua zi, trebuia să lucreze din răsputeri, sub șefi inteligenți cari să nu-i trădeze interesele, la crearea acelei bogății fără care Statele nu sunt decât o iluzie și o pradă, se amestecă și oameni cari n'au nici chemarea, nici talentul, nici aportul de osteneli trebuitoare pentru ca în această delicată lume a transacțiilor să poată juca un rol real.

„Sunt, între xenoduli, așezați sus, dar nu mai puțin desprețuiți de aceia cari-i întrebuințează — și ei o simt, dacă sunt inteligenți, dar înghit odată cu tantiemele și sentimentul de scârbă care le întovărășește, — falșii financiari.

„Au un nume moștenit, care sună bine pe tejgheaua la care s'au robit: sunt prinții neconstituționali ai marilor întreprinderi, plătiți bine pentru firmă și, în schimb, servindu-se în propriile lor gospodării de instrumente care vin dela aceiași patroni internaționali, în general Evrei mai mult sau mai puțin indigeni. Sunt boieri expropriați de lege sau expropriați de lene cari, înțelegând a face altceva decât infantul de Spania care a mers la Londra să lucreze într'un birou de fabrică, vreau să ducă vechea viață fără aceleași mijloace. Dar e mai ales altă categorie.

„Categoria marelui om politic, care n'a avut ori nu mai are nicio profesie și care, pentru a cumpăra voturi și a face în viața socială pe gentlemenul cu avere, se prostituie înscriindu-se la castele unei întreprinderi de iudaică stăpânire, căreia nu-i convine să-și scoată în față Sanhedrinul cu numele străine, ci exhibează aparenta onorabilitate și garanție a unor oameni cari nu cunosc adesea nici alfabetul afacerii în „administrația" căreia stau.

„Și, bine înțeles, când amicul vine la guvern, el e dator să dea hotărîrile și să fabrice legile de cari stăpânii ascunși ai României au nevoie!

„Atunci vom asista, de exemplu, la scandalul de astăzi al „Otelului turistic" dela Mamaia, în care mobila e trecută cui? Evreilor unguri instalați în inima Bucureștilor, Szekely și Réthy (2.517.000 de lei), Lengyel, de aceiași categorie (1.422.000 de lei) și Thoener (1.703.600), atunci când miile de meșteri români mor de foame, d-le Sergiu Dimitriu!

„Fără a mai pomeni de pădurile noilor averi mânăstirești care merg de-adreptul la societățile jidovești, iar telegrama de protestare către Inalt Preasfințitul dela Iași dispare prin birouri".

POLITICE

Dizolvare

MONITORUL Oficial de ieri publică textul jurnalului consiliului de miniștri, prin care sunt dizolvate asociațiile profesionale C. F. R.

Consfătuire

D. DINU BRATIANU a avut aseară o consfătuire cu d. Bebe Brătianu, după care a primit câțiva fruntași liberali din Basarabia.

Numire

MINISTERUL de interne a numit primar la Vălenii de Munte pe d. Nicolae Arghir, fost director general în ministerul muncii.

Mâine se va face instalarea noului primar.

Delegație

D. GENERAL ARGEȘANU GH., comandantul diviziei de gardă, a fost însărcinat să gereze comandamentul corpului II armată și a garnizoanei București.

Comitet județean

DUMINICA, 3 Octombrie, este convocat comitetul județean al organizației partidului poporului de Dolj.

Inapoierea d-lui mareșal Averescu

MARȚI, 14 Septembrie, se înapoiază în Capitală d. mareșal Al. Averescu, venind dela Viena.

D-sa se va opri câteva zile la T. Severin.

Delegația liberală

Azi dimineață s'a întrunit în str. general Manu delegația permanentă și comitetul județean al organizației liberale de Ilfov, sub președinția d-lui Ion Nicolescu-Dorobanțu.

Iluzii liberale

MINISTRUL cultelor și artelor a declarat la Iași, că „e o necesitate pentru țară continuarea guvernării liberale".

Precizare

ZIARUL „Țara Noastră" de ieri publică o știre prin care se anunță, că d. Ianculescu nu mai face parte din partidul național-creștin.

Conferință

ASEARA, d. N. Mihăescu, redactor la ziarul „Viitorul", a făcut o comunicare la univeristatea Radio asupra jurnalului vieții intime a genialului scriitor Bogdan Petriceicu Hașdeu.

Cazurile scandaloase dela „Liceul comunității evreilor", din Galați

— O jidoafcă este angajată ca profesoară de limba română la un liceu de băeți. —

Intrebăm pe d. dr. C. Angelescu, ministrul educației naționale, dacă știe că în disprețul legilor a fost angajată, la liceul comunității evreilor din Galați, și anul acesta școlar, ca profesoară de limba română, **JIDOAFCA ȘILD ?** De asemeni, d. dr. C. Angelescu nu a fost încă informat, de organele în subordine, că această jidoafcă funcționează la catedra de limba română a acestui liceu de ani de zile ?

Ne place să credem că d-sa nu cunoaște, în realitate, care este situația la Liceul comunității evreilor dela Galați.

Pe lângă faptul că această **JIDOAFCA ȘILD** nu poate insufla nici un sentiment românesc elevilor liceului, trebuie să mai precizăm și că este incompatibilitate cu legea învățământului secundar ca o profesoară să predea la un liceu de băeți.

In sfârșit, mai întrebăm pe d. dr. Angelescu, știe că tot la acelaș liceu a fost angajat, nerespectându-se dispoziția direcției generale a învățământului particular, ca profesor de fizico-chimice, un oarecare **SCOLNIC**, care nu cunoaște limba română ?

Ministerul educației naționale are datoria morală și națională de a interveni de îndată pentru ca **JIDOAFCA ȘILD** și **SCOLNIC** să fie scoși dela acest liceu.

Minister cu ușile închise

Suntem asaltați cu proteste a sute de oameni indignați, împotriva celor ce se petrec la Ministerul Educației Naționale.

De-o săptămână nu se poate vorbi nici cu secretarul general, nici cu directorii Ministerului. Toți s'au zăvorît în cabinete, dând ordine cameriștilor să nu anunțe pe nimeni și să spună că au suspendat orice **„audiență"** a publicului. Vin oamenii din provincie, dela sute de km. depărtare, pierd vremea pela București și se întorc cum au plecat. Este o adevărată batjocură.

Intrebăm pe d. ministru Angelescu, dacă d-sa admite această stare de lucruri. **Ce dracu? Și directorii s'au transformat în miniștri?**

Vrea d. dr. Angelescu ca biata lume să-și ia pe orice cale informațiile de care are nevoie sau dreptatea care i se cuvine?

Deschideți d-lor ușile cabinetelor cari sunt făcute pentru a asculta pasul oamenilor necăjiți!

Ducele la manevrele armatei italiene

MAINE :

Răspunsul la Referendum al d-lui Th. Rășcanu, literat.

DUMINICA în PAG. I-a :

Răspunsul d-lui George Cuza, profesor universitar, deputat și secretarul general al partidului Național-Creștin.

ROMANE !

Ai mândrie ! Gândește la soarta țării, robită de jidan.

Dumnezeu te-a făcut Român, ți-a dat inimă și ochi.

De ce tu, atunci, dacă simți primejdia jidănească, nu-ți arunci ochii pe firma de unde cumperi?

De ce lași banul tău jidanului și întărești astfel robia ta ?

ECONOMIE-ŞI-MUNCĂ NAŢIONALĂ

O vizită în staţia Bucureşti-Griviţa

Staţia Bucureşti-Griviţa, puţin cunoscută publicului călător, este centrul principal de unde se formează garniturile tuturor trenurilor, cari străbat ţara, transportând mărfuri şi călători. Această staţie este asemenea unui furnicar, dat fiind faptul că zilnic vin şi pleacă mii de vagoane şi locomotive.

Această staţie este nervul principal al circulaţiei feroviare.

Şi pentru conducerea acestei staţii a fost ales d. Gh. TEODORESCU.

Un om cu însuşiri excepţionale, d-sa a organizat foarte bine serviciile din staţie, dându-se pe sine exemplu de muncă, fiind la postul de comandă dela orele 6 dimineaţa până la 11 noaptea, în mijlocul unui personal, care ca şi d-sa, nu ştie decât a-şi face datoria.

Vizitând şi şcoala de mişcare şi comerţ condusă de d. Gh. Ioan, instructorul şi şeful personalului, am admirat şi munca ce d-sa depune pentru îndrumarea profesională a personalului.

Pereţii sălii de cursuri sunt frumos împodobiţi: într'o parte sunt pictate toate semnalele optice, întrebuinţate pentru siguranţa circulaţiei; alături, harta ţării, sus cu menţiunea „TRAIASCA ROMANIA MARE", iar jos „NICI O BRAZDA"; în altă parte o serie de bune şi frumoase sfaturi, pline de accente patriotice, cari apar ca nişte porunci scrise cu litere de foc.

Iată doi români, d-nii GH. TEODORESCU şi GHEORGHE IOAN, cu cari administraţia c. f. r. se poate mândri, pentru felul cum ei ştiu să conducă staţia şi personalul din Bucureşti-Griviţa.

Comisarul Cartianu
dela Băile Herculane va fi anchetat

Ministerele de interne şi al apărării naţionale fiind sesizate de un grav incident avut de comisarul Cartianu dela Băile Herculane, cu un ofiţer activ, s'a dispus facerea anchetei.

D. Bungeţeanu, director general al administraţiei locale şi cu un ofiţer superior din ministerul apărării naţionale, vor cerceta acest caz.

Cu această ocazie, d. Bungeţianu va cerceta întreaga activitate a poliţistului Cartianu, despre care s'a scris la timp că ar fi comis unele abuzuri.

Reduceri
pentru călătoria în grupuri pe C. F. R.

Direcţiunea generală a căilor ferate, a hotărît ca acordarea reducerilor tarifare pentru grupuri să se facă numai de staţiunile principale precum şi de direcţiunea comercială cfr.

Reducerea se va acorda numai conducătorului de grup, care va prezenta o cerere însoţită de un tablou în dublu exemplar cu numele şi adresele persoanelor cari urmează să călătorească în grup.

Buletinele de călătorie vor fi emise de casele de bilete cfr. şi de concesiunile particulare.

Pentru aprobări speciale, certificatele de călătorie vor fi eliberate numai la direcţiunea comercială cfr., serviciul C. 1.

Inspecţie poliţienească la Buziaş-Băi

BUZIAŞ, 9. — D. Coriolan Bărbat, şeful poliţiei Buziaş-băi, în urma delegaţiei speciale permite dela oficiul central de turism, a efectuat mai multe inspecţii inopinate pe la proprietarii, cari se ocupă cu închirieri de camere pentru vizitatori.

Contravenienţilor la legea turismului, li s'au dresat actele cuvenite.

Călătoria decoraţilor de război pe C. F. R.

Regia căilor ferate a hotărît ca, decoraţii de război cu „Virtutea militară" veteranii dela 1877—1878, ofiţerii decoraţi cu Virtutea militară de aur din 1913; ofiţerii şi asimilaţii acestora, cetăţeni români din războiul 1916—1918, decoraţi cu „Steaua României" şi Coroana României cu spade şi panglică Virtutea militară, cu diferite grade, cei decoraţi cu „Bărbăţie şi Credinţă" şi în genere, toţi decoraţii, cari în baza legilor şi dispoziţiilor în vigoare au dreptul la călătorii gratuite sau reduse pe calea ferată, nu vor putea obţine pentru aceasta, decât numai un singur carnet, indiferent de numărul şi felul decoraţiilor ce posedă.

Văduvele de război
primesc timbre pentru sinistraţi în loc de bani

Târgovişte, 9. — Văduva de război *Tudora Marin David* din com. Zăvoiu-Cerbului, judeţul Dâmboviţa are fixat prin titlu de pensie (nr. 189647/1932) suma de 75 (şaptezeci şi cinci lei) trimestrial. Totuşi când este chemată pentru a i se achita aceste drepturi în loc de bani primeşte timbre pentru sinistraţi sau i-se reţine pentru cine ştie ce lucru câte *65 lei*, după cum se poate vedea din chitanţa cu No. 6432 din 14-4-1937, neiscălită de nimeni dela Blocul Pensionarilor-Dâmboviţa.

Deci în loc de bani primeşte timbre sau chitanţe.

Întrebăm pe d. ministru al finanţelor din al cui ordin se fac aceste reţineri văduvelor de război, ştiut fiind că la sume mici nu trebue să se facă nici un fel de reţineri?

Automatizarea reţelei telefonice la Brăila
a fost primită cu mare entuziasm

Inaugurarea va avea loc cu deosebită solemnitate la sfârşitul acestei luni. Numărul noilor abonaţi creşte din zi în zi

Brăila, 9. — Oraşul Brăila, odată cu automatizarea reţelei telefonice a cărei inaugurare este fixată principial pentru ziua de 28 Septembrie crt., se va găsi înzestrat nu numai cu o clădire frumoasă şi un serviciu telefonic modern, dar şi cu un aspect mai estetic, mai îngrijit.

Odată cu nouile lucrări de cablare necesitate de automatizarea reţelei telefonice, Societatea de telefoane a refăcut toate traseele, construind o nouă reţea.

Stâlpii inestetici, cu o sumedenie de fire cari erau aşezaţi până şi pe străzile principale din centrul oraşului, au fost înlocuiţi cu cablul telefonic aerian şi subteran.

Lucrările pentru automatizarea telefonului la Brăila fiind aproape terminate, mare parte din abonaţi se servesc de câteva zile numai de aparatele moderne astfel că cele manuale în curând vor rămâne numai în amintirea brăilenilor.

In urma experienţei făcute cu aparatul automat, abonaţii s'au declarat până într'atâta de satisfăcuţi încât cu greu consimt să se despartă de el fie numai pentru un foarte scurt timp.

Cea mai bună dovadă de interesul pe care publicul l-a arătat telefonului automat, care are o influenţă covârşitoare asupra vieţii oraşului dunărean, începând cu activitatea comercială şi sfârşind cu aceea intelectuală, este creşterea extraordinară a numărului abonaţilor.

S'a ajuns până la numărul de peste 800 abonaţi, care zilnic creşte cu câte 25—30, tendinţa fiind să ajungă după toate prevederile la peste 1200.

Faţă de transformările şi avantajiile pentru abonaţi, introduse de către Societatea de telefoane, nimeni din noui abonaţi nu s'au opus să plătească tariful de 1800 lei anual.

Reprezentanţii locali ai Soc. de telefoane ne-au declarat verbal că această instituţie, ţinând seamă de starea economică a Brăilei, a admis ca toate tarifele cari se aplică aci să fie de 1800 lei la fiecare clasă. Aceste tarife sunt cu mult mai eftine ca în celelalte oraşe din ţară unde telefonul a fost automatizat.

In legătură cu inaugurarea serviciului, despre care am mai spus că este în funcţiune numai pentru instruirea abonaţilor, d. ing. Enăceanu, conducătorul Soc. de telefoane la Brăila, a binevoit a ne face unele preciziuni pe cari le împărtăşim la rându-ne cititorilor:

Data inaugurării este fixată principial, în prezenţa tuturor autorităţilor civile şi militare, a d-nilor *Gr. N. Filipescu*, preşedintele consiliului administrativ, *J. J. Parsons*, director general, directorii şi inginerii departamentelor, a unui număr de invitaţi şi a reprezentanţilor presei, pentru ziua de 28 Septembrie.

In aceiaşi zi, toate convorbirile se vor întrerupte câteva clipe pentru ca atunci când directorul general d. *Parsons* va apăsa un buton, toate telefoanele automate să fie în funcţiune.

D. ing. Enăceanu ne-a rugat să arătăm că, noua carte de telefon va fi pusă la dispoziţia abonaţilor cu câteva zile înainte de inaugurare.

Amintim şi cu acest prilej că toţi acei cari se vor abona înainte de inaugurare nu vor plăti *nici o taxă pentru instalaţia telefonului.*

Întrucât telefonul automat la Brăila a fost pus în funcţiune provizoriu, facem apel la cetăţenii oraşului nostru să-l utilizeze cât mai mult.

Orice informaţii se pot cere la telefonul manual cerând numărul 1 şi prin cel automat nr. 1090 ale biroului de propagandă din str. Regală 60.

255

Fraudele dela Casa construcţiilor

Casierul Andrei Iliescu
a sustras aproape 3 milioane lei din cassa instituţiei simulând o spargere

Un mare păcat al administraţiilor noastre publice: lipsa unui control efectiv. Să fie trase la răspundere şi organele de control!!

După cum am relatat alaltăeri, la Casa construcţiilor, instituţie pendinte de Casa centrală a asigurărilor sociale şi cu secţul în palatul aceluiaşi aşezământ, s'a descoperit Luni dimineaţa o îndrăsneaţă spargere.

Primele cercetări au stabilit că spargerea nu era opera unor hoţi de meserie, ci chiar opera însuşi a casierului, un oarecare Andrei Iliescu, care sustrăgând însemnate sume de bani din cassa instituţiei, şi-a imaginat că poate scăpa de rigorile legii „regizând" o spargere.

EROUL FRAUDELOR

Eroul acestei afaceri, ANDREI ILIESCU, având drept pregătire numai patru clase primare, a intrat în serviciul Casei construcţiilor ca cusător de dosare. Fiind un element servil a înaintat repede la gradul de arhivar, apoi registrator de contabilitate.

In 1935, pe când era director al instituţiunii d. N. Arghir, astăzi eşit la pensie, a fost numit casier (prin ce intervenţii urmează să se stabilească) al instituţiei. Cunoscut de şefii săi drept un om incapabil şi beţiv, s'au ridicat multe obiecţiuni la numirea lui. Totuşi, prin ce miracol nu se ştie, decizia de numire a fost semnată.

Din momentul acela, Andrei Iliescu a devenit cel mai neobosit client al bodegilor din centrul Capitalei, unde chefuia noaptea târziu în tovărăşia tuturor beţivanilor.

Era un client bun pentrucă plătea totdeauna cu bani peşin şi mai dădea şi bacşişuri grase chelnerilor.

Acasă îşi maltrata deseori soţia, şi cele două fetiţe pe care le avea. Dispunând de bani (deoarece cassa instituţiei era pe mâna lui) şi-a luat şi o prietenă, căreia i-a închiriat un somptuos apartament într'unul din blokhaus-urile centrale ale Capitalei.

Nimeni nu se întreba de unde cheltueşte atâţia bani un funcţionar salariat cu numai 5000 lei lunar, care avea şi atâtea greutăţi familiare.

Această întrebare — din nenorocire — nu şi-a pus-o nici şefii lui, cari avea cunoştinţă de viaţa risipitoare a subalternului.

Faptul straniu (pe care judecătorul de instrucţie va trebui să-l limpezească din capul locului) este că toate controlurile care s'au efectuat asupra gestiunii lui Iliescu au fost găsite „în regulă".

Nici o neregulă nu a fost semnalată în sarcina casierului defraudator!!

A SIMULAT SPARGEREA

La 1 August, d. N. Arghir retrăgându-se pentru a-şi regula drepturile la pensie, a fost delegat cu conducerea instituţiei d. av. V. Focşeneanu, şeful contenciosului.

Noul director dorind să facă un control al Casei, cassierul a cerut un răgaz pentru a pune (zicea el) scriptele la curent. Necinstitul casier dădea, însă, din colţ în colţ, neştiind cum să acopere sumele defraudate. Venind termenul, Iliescu a cerut un nou termen.

D. Focşeneanu i-a pus în vedere că până în ziua de 3 Septembrie să-i prezinte casa.

Atunci a recurs la un truc pe cât de original pe atât de îndrăsneţ. A simulat spargerea casei de bani, bine înţeles după ce o golise de parte din conţinutul ei.

Luni dimineaţa spargerea a fost descoperită de un om de serviciu, care a dat alarma.

In momentul prezentării la serviciu, Andrei Iliescu a fost arestat. La început a tăgăduit totul. Strâns cu uşa a făcut mărturisiri complecte, arătând că în timp de doui ani a fraudat din cassa instituţiei aproape trei milioane lei.

Intrebat de anchetatori cum de a defraudat atâţia bani, necinstitul cassier a spus următoarele: *„Dacă aşi fi fost luat mai din scurt de cei ce mă controlau, puteam fi descoperit de acum un an".*

O mărturisire care constitue o palmă pe obrazii anchetatorilor şi ai organelor superioare administrative.

Dacă d-nii cenzori Răşcanu şi Rusescu şi delegaţii administraţiei financiare, ar fi sesizat lipsurile, lucrurile nu ar fi ajuns aci.

Dar d-nii Răşcanu şi Rusescu au găsit gestiunea lui Iliescu totdeauna „în regulă".

Curios lucru! Şi mai ales grav. Pentru că lipsa d-lor de vigilenţă a adus în cassa instituţiunii o pagubă de aproape trei milioane lei.

Suntem îndreptăţiţi, deaceia, să cerem ca d-nii cenzori şi toate organele cari au făcut controlul lui Iliescu să fie traşi la răspundere.

I. Muche

Dela Asociaţia solidară
a pensionarilor publici din România

Zilele trecute, Asociaţia solidară a pensionarilor publici, a deschis a doua sesiune a anului în curs sub preşedinţia d-lui Ilie B. Cosmulescu, preşedintele activ.

Intrându-se în ordinea de zi, s'a luat în discuţiune activitatea comitetului pe vacanţă.

Consiliul de administraţie i-a ratificat toate lucrările şi s'a dat curs lucrărilor primite dela filiale pentru scutiri de taxe şcolare, pentru verificări de pensii la Casa generală de pensiuni, cercetări de apeluri la Inalta Curte de conturi şi altele.

D. preşedinte Ilie B. Cosmulescu mai încunoştiinţează consiliul că a luat fiinţă legală cooperativa funcţionarilor şi pensionarilor publici, cu sediul la Federaţia generală a salariaţilor publici din str. Aristide Briand nr. 20, care va procura pe lângă lemne de foc cu 590 lei mia de kilograme fag, şi 640 lei mia de kilograme cer, tăiate şi aduse la domiciliu, cum şi alte articole de îmbrăcăminte, încălţăminte şi hrană eftină la restaurantul cooperativei.

D-nii pensionari cari doresc să se bucure de avantagiile acestei cooperative, trebue să se prezinte la sediul asociaţiei din palatul funcţionarilor publici din piaţa Victoriei (Şosea), în fiecare zi de lucru între orele 10—12 dim., pentru a lua lămuriri pentru felul cum se pot înscrie în cooperativă, atât pentru lemne de foc cari se dau în rate lunare cât şi pentru celelalte articole.

Şedinţa s'a ridicat la orele 8 şi jum. seara.

Grav accident de automobil
în Capitală

Autorul, „doctorul" Leonte

Luni 6 Sept., pe la orele 9,30 dim., un domn „doctor" Leonte a călcat cu maşina pe directorul unei soc. de asigurări.

Victima a fost transportată la spitalul Colţea, unde „doctorul" Leonte ar fi avut o atitudine necuviincioasă faţă de unii domni doctori.

Eri dimineaţă, la ora 10, d. comisar Bozdoc, din prefectura poliţiei Capitalei, a făcut reconstituirea accidentului.

Credem că se vor lua măsuri drastice contra celora, cari ca şi „doctorul" Leonte, dintr'o sfidătoare neglijenţă săvârşesc asemenea crime.

Justiţia trebue să se sesizeze, — mai ales că ziarele n'au dat nici o notă în legătură cu acest grav accident, — şi să sancţioneze cu toată severitatea vina „doctorului" Leonte.

Români şi Romance!

Cea mai mare nenorocire pe care o puteţi arunca pe capul copiilor voştri, este să le otrăviţi sufletul cu veninul cărţilor apărute în editurile jidăneşti ori vândute în librăriile lui Izrael.

Lăsând banul vostru la jidan nu numai că îl întăriţi pe Izrael, dar puneţi pe ochii copiilor voştri vălul inconştienţii. Îi împiedecaţi să fie buni Români în viitor, să despartă grâul de neghină.

Deaceia, Români şi Romance, nu puneţi voi înşivă capul copiilor voştri pe ghilotina judaică! Nu-i duceţi de mână în prăvălia jidanului. Cumpăraţi-le şi cărţile şi rechizitele din editurile şi librăriile româneşti. Obişnuiţi-i să fie Români, mai ales că avem, slavă Domnului, librării şi edituri Româneşti cari trebuesc încurajate.

Iată, cumpăraţi tot ce vă trebue dela următoarele librării din Bucureşti:

LIBRARIA ACADEMICA: Cal. Victoriei No. 54.
LIBRARIA CARTEA ROMANEASCA.
CARABAŞ: Cal. Victoriei No. 97.
CLASICII ROMANI: Cal. Rahovei No. 89.
IONESCU IAŞI: B-dul Brătianu No. 16.
PAVEL SURU: Cal. Victoriei No. 108.
UNIVERSUL.
TIP. ROMANE UNITE: Cal. Rahovei No. 42.
SFETEA: Cal. Moşilor 64.
PENCIULESCU: Lizianu No. 1.
IOANIŢIU: Şelari No. 12.
ALEXANDRINA VLADOIU: Cal. Griviţei No. 26z.
POLITEHNICOM: Str. Polizu.

Câţ au arat tractoarele în jud. Dolj

Camera de agricultură a judeţului Dolj a comunicat ministerului că până la 21 August, echipele de motocultură au arat 1064 pogoane.

348 pogoane au fost arate la marii proprietari, iar restul la săteni.

Din cauza ploilor aratul a fost întrerupt.

Camera de agricultură Ialomiţa a arat cu tractoarele la 24 locuitori din comuna Dragalina, în total 162 ha, încasând 41.517 lei.

Rezultatul anchetei
dela administraţia financiară din Turnu-Severin

In urma unui denunţ anonim, prin care se arătau unele nereguli ca fiind săvârşite de d. şef de serviciu C. SANDULESCU dela administraţia financiară din T.-Severin, ministerul de finanţe a ordonat o anchetă, pe baza căreia d. inspector financiar D. ARVUNESCU a eliberat d-lui C. SANDULESCU următorul certificat:

„Urmare cererei înregistrată sub nr. 414/937;

Noi D. Arvunescu, inspector financiar al circ. XXXII de Inspecţie Turnu-Severin certificăm că în baza ordinului Minister Finanţe No. 160006/937 anchetând reclamaţiunea semnată „mai mulţi perceptori" am constatat că a fost neintemeiată, şeful de serviciu C. Sândulescu nefiind vinovat cu nimic de felul cum a distribuit diurnele perceptorilor pe lunile Decembrie 1936—Mart. 1937 rezultatul fiind înaintat de noi Ministerului de Finanţe cu raportul No. 239/937.

Inspector financiar,
(ss) D. ARVUNESCU"

Diverse

MINISTERUL finanţelor a dat eri o decizie, prin care, pe baza examenului depus, au fost avansaţi pe data de 1 Iunie a. c., dela cl. III la cl. II-a a gradului, următorii inspectori speciali: I. CIOLAC, M. MAIEVSCHI, I. NICOLAU şi I. STAN.

*

ŞEDINŢA Oficiului pentru valorificarea grâului, care urma să se ţină eri, după amiază, a avut loc azi dimineaţă, la sediul Uniunii exportatorilor de cereale.

A prezidat d. M. Negură, ministrul coperaţiei.

*

CONGRESUL III de boli contagioase va avea loc la Chişinău între 22-26 Septembrie.

*

COMITETUL central de şomaj a ţinut, aseară, şedinţă la ministerul muncii.

*

A APARUT Revista Fiscală şi Financiară, anul V, Nr. 54—56, August 1937, de sub direcţiunea d-lui Trayan Constantinescu, cu articole semnate de d-nii: Virgil Petrescu (portret), N. Cernăţeanu, Ştefan D. Tănăsescu, dr. I. N. Stan, George Gheorghiu, Trayan Constantinescu, etc.

Revista mai conţine date asupra Expoziţiei Interanţionale de la Paris şi Belgrad, jurisprudenţe fiscale adnotate, deciziunile comisiei centrale a timbrului şi centrale fiscale; avansări în ministerul finanţelor, noul director general al vămilor, circulări, deciziuni, informaţiuni.

Apare în condiţiuni tehnice excepţionale.

*

D. AL. BABIC, şeful vămii Reni, a fost mutat în interes de serviciu ca şef al vămii Braşov.

ROMANII
Voi cu inima creştină:
De pe ochii voştri rupeţi
Pânza'ntinsă de duşmani,
Nici un ac dela jidani!

Aviaţia Italiei Fasciste

(Urmare din pag. I-a)

viu, şi încă de acele condiţii absolut necesare în care trupul creiat să poată trăi, să se desvolte şi să ajungă la acea perfecţiune care răsplăteşte din belşug, tot ce s'a făcut ca efort pentru obţinerea ei.

*

Ani de zile încheiaţi au aşteptat în tăcere *aripile italiene* ziua, când marea însufleţire şi condiţiile favorabile au venit să le scoată la lumină şi să le deschidă avântul spre albastrul cerului. Forţa care le-a descătuşat se numeşte *REVOLUŢIA FASCISTA.* Din clipa aceia a început pentru ele o eră nouă de progres rapid, cuceriri, verificări şi victorii cari vor rămâne pentru totdeauna înscrise în istoria sborului omenesc: *Circuitul Mediteranei*, traversarea *Atlanticului*-Sud, traversarea în ambele sensuri a *Oceanului Atlantic*-Nord, toate fiind executate *în formaţie*, apoi contribuţia la cucerirea Abisiniei şi presiunea asupra flotei *britanice* în Mediterana, şi în sfârşit acţiunea din Spania.

Raidul *Paris-Damasc-Paris*, de acum câteva săptămâni, când concurenţii Italiei s'au clasat primii în timp ce concurenţii francezi abandonase, precedat de celebrul meeting aerian dela Zürich în care aviaţia italiană de vânătoare cucereşte locul de onoare, arată fără putinţă de contrazicere că la ora actuală aviaţia italiană ocupă la clasificare *primul loc.*

Sima Simulescu

Pe urmele Iudeî

Piața Clujului, alimentată cu pâine murdară și alterată de un brutar jidan

Am primit la redacție o corespondență, din provincie, care prin cuprinsul său, ne-a umplut sufletul de groază și de revoltă.

Obrăznicia și murdăria jidovească nu mai are margini.

Nu le este, oare, de ajuns jidanilor, că au devenit stăpânitorii economico-financiari ai acestei țări, închegată cu jertfă de sânge românesc?

După ce, prin presa și editurile lor ne otrăvesc sufletește, acum lucrează și la distrugerea noastră, fiziceșt?

Faptele ce vom relata aci, mai jos, sunt destul de concludente și trebue să dea serios de gândit oricărui bun român.

FAPTA CRIMINALA A JIDANULUI PREZENSCHI

Este vorba de jidanul brutar BELA PREZENSCHI, proprietarul unei mari brutării din Cluj. Pâinea care se fabrică în brutăria jidanului Bela Prezenschi, lasă foarte mult de dorit, din punctul de vedere al modului cum este preparată.

Controlul sanitar este inexistent, căci nu s'ar putea explica altfel atâtea murdării, cari se găsesc în pâine.

D. dr. AXENTE IANCU, directorul azilului de copii din Cluj, a reclamat autorităților cum, în nenumărate rânduri, pâinea furnizată de odiosul jidov BELA PREZENSCHI, nu era bine coaptă și conținea diferite murdării și obiecte.

Autoritățile clujene au mai fost sesizate și de d. HABIANU, funcționar particular, care a arătat, că servitoarea sa s'a intoxicat cu pâine cumpărată tot dela jidovul BELA PREZENSCHI, pâine fabricată desigur din făină alterată, sau aluatul a fost preparat cu substanțe chimice, — toxice, — pentru a face pâinea să crească, să fie frumoasă, și să dea și aparența că are greutatea reglementară.

AUTORITĂȚILE SA-ȘI FACA DATORIA

Și autoritățile, cari au fost sesizate de mârșăvia jidanului Bela Prezenschi, s'au mulțumit doar să încheie acte de cele constatate, în loc să dispună închiderea brutăriei acestui odios atentator la sănătatea publică.

De aceea cerem inspectoratului sanitar din Cluj, să retragă autorizarea de funcționare a brutăriei jidovului Bela Prezenschi și să dispună trimiterea lui în judecată pentru a fi sancționat, dacă mai există în țara asta sancțiuni pentru cei cari sunt atentatori la viața publică.

Comemorarea eroilor vrînceni

In ziua de 12 Septembrie a. c., se face la Focșani comemorarea eroilor vrânceni, după următorul program:

Ora 8 dimineața primirea oaspeților în gara Focșani.

Ora 9 dim. sfințirea candelei așezate la mormintele eroilor din curtea Regimentului 10 Dorobanți.

Ora 10 serviciul divin și parastas.

Ora 11 dim. cuvântările reprezentanților Bisericei, armatei, învățământului, soc. Cultul eroilor, etc.

Vor vorbi: preot Alexe Vasilescu și d-nii general Artur Văitoianu, general Barbu Pârâianu, general Păltineanu Atanase, colonel Stănescu cd. reg. 10 Dorobanți, prof. Const. Giurăscu, revizor C. A. M. Aurel Gavrilescu.

Cum se călătorește cu autobuzele societății jidovești „Autotransport" din Chișinău

CHIȘINAU, 9. — *De mai mulți ani, transportul pasagerilor dela Chișinău spre Orhei, Hâncești, Criuleni, etc. și retur se face cu autobuzele societății „Autotransport" în fruntea căreia se găsesc mai mulți jidani.*

Oridecâteori s'au ținut licitații la ministerul comunicațiilor pentru concesionarea circulației pe șoselele mai sus amintite, societatea jidănească „Autotransport" a obținut concesiunea, în dauna cooperativei șoferilor din Chișinău, — cooperativă care n'a avut posibilitatea de a face intervenții și cadouri, cum au făcut jidanii sperțari.

Și în timp ce șoferii români din Chișinău, n'au ce mânca, jidovii din fruntea soc. „Autotransport" se îmbogățesc din taxele exorbitante, cerute celor cari sunt nevoiți să călătorească în mașinile hodorogite ale soc. Autotransport, dela Chișinău la Orhei, Criuleni, Hâncești și retur.

Modul cum se face circulația cu aceste autobuze este îngrozitor.

Fiind puține la număr, autobuzele sunt arhipline, călătorii stau înghesuiți și mulți sunt forțați să rămână în localitățile respective, dacă n'au avut prudența să-și ocupe loc din timp.

„AUTOTRANSPORT" ȘI BATE JOC DE CALATORI

Uneori, oameni bolnavi, ori cu chestiuni cari nu admit întârzieri, sunt lăsați să aștepte zile întregi în mijlocul câmpului, până să găsească loc în vre-un autobuz, care să-i transporte, acolo unde au nevoie.

De remarcat că la „AUTOTRANSPORT", ca la orice societate jidovească, șoferii, ajutorii, oamenii de serviciu, și toți funcționarii, sunt străini, mai ales jidani.

Și fiindcă afacerile acestor jidovi sunt rentabile, au montat la un autobuz un aparat de radio. Când mașina iese din raza municipiului Chișinău, aparatul este pus în funcțiune și cei ce călătoresc sunt nevoiți să asculte insultele proferate la adresa noastră de postul de radio sovietic Tiraspol.

Nu este aceasta cea mai elocventă dovadă că jidanii dela „Autotransport" fac propagandă comunistă?

Ce fac autoritățile respective? Ce are de zis ministerul de interne? Dar ministerul de comunicații?

Informațiuni

❖ **D. V. SASSU, ministrul justiției, a vizitat eri județul Tulcea.**

Vizita face parte din seria vizitelor administrative, preconizate de șeful guvernului.

❖ **MANCIERII Sectorului III Albastru vor fi prezenți la apelul ce se va face Vineri 10 Septembrie, ora 8.30 seara la „CASA ALBASTRA" din Splaiul Unirei 23.**

❖ **IMPLININDU-SE la 10 Septembrie: 65 de ani dela moartea eroului AVRAM IANCU, mort la 10 Septembrie 1872, asociația „FRAȚII DE CRUCE" a rânduit ca această pomenire a marelui viteaz al transilvănenilor să se facă Duminică 12 Septembrie a. c. la Câmpina, odată cu pomenirea a 30 ani dela moartea savantului B. P. HASDEU și a Pictorului N. GRIGORESCU.**

❖ ORGANIZAȚIA femenină a „Frontului Românesc" din Capitală, anunță doamnele membre, reluarea activității la clubul central din B-dul Elisabeta nr. 8, etaj II.

❖ **IN PREZENȚA d-lui C. Angelescu, președintele organizației Capitalei, și a fruntașilor culorii de Galben, va avea loc astăseară în sala „Urlați" din str. Lizeanu, o masă comună organizată de „Frontul Românesc" din acest sector.**

❖ *D. GH. SESCIOREANU, secretarul general al ministerului de justiție, a convocat, aseară, la ministerul de Justiție pe magistrații, directorii de carte funduară, inginerii topometri, delegați de Direcția cadastrului și cei patru funcționari dela Tribunalul Ilfov, însărcinați cu lucrările de întocmire a cărților funduare.*

D-sa le-a dat instrucțiuni în vederea începerii lucrărilor în cele patru circumscripții din județul Ilfov.

❖ **D. DIMITRIE CUCLIN este stăruitor rugat să treacă pe la redacția noastră seara între orele 7—9.**

❖ **Miercuri, 15 Septembrie, se inaugurează stagiunea Teatrului Național cu „DESPOT VODA" de Vasile Alecsandri, în regia d-lui Soare Z. Soare. Prima premieră a stagiunei va fi în seara de Miercuri 22 Septembrie, cu „POVESTE DE IARNA" de Shakespeare, în regia d-lui I. Sahighian.**

❖ *SERBAREA plănuită de organizația „Frontului Românesc" din Culoarea de Albastru pentru Duminică 12 Sept. la ora 4 p. m. în saloanele și grădina „Glb" din str. Isvor, a fost amânată pentru Duminică 26 Sept. în același loc și la aceiași oră.*

Tragedia Sfintei noastre Biserici

Biserica Domnească dela Curtea Veche, păstrată prin dumnezeiască minune

Din curtea Basarabilor și Brâncovenilor, a rămas numai Biserica deasupra vremurilor și a oamenilor

Ce poate să facă un preot cu dragoste de altarul încredințat de Dumnezeu

Trecătorul care calcă azi pe străzile Șelari, Carol, Lipscani, Covaci, Văcărești, aproape în întregime ocupate de negustorimea jidovească, care a luat locul negustătorilor români de acum câteva sute de ani, ar trebui să scormonească pământul ca să vadă cele câteva temelii rămase din Vechea Curte Domnească, castelul, pe care l-ar fi zidit Mircea cel Bătrân și pe care, spun documentele, l-a întărit cu meterezuri, Radu cel Frumos, la 1473.

CURTEA DOMNEASCA ȘI BISERICA CURTEA VECHE

E partea de loc pe care Ionnescu-Gion ne-o arată a fi cuprinsă, pe vremea lui „adică la 1899, între str. Șelari — dela tăetura ei cu str. Carol și până în str. Lipscani — între Lipscani, trecând dela Bărăție până în calea Moșilor, — între calea Moșilor până la începutul căii Șerban-Vodă — și între linia care se'ntinde din fața Halei de carne pela spatele hotelului Dacia și clădirile cari merg pe stânga, iarăși până la intersecția străzii Carol cu strada Smârdan în fața podului de lângă Palatul Justiției.

Urmărind pe un plan al Capitalei, această delimitare, se poate ușor vedea locul ocupat de Curtea Veche domnească din care n'a rămas decât locul cu *Biserica*, așezat în strada Carol de azi, atât de frumos refăcută prin osârdia preotului N. T. GEORGESCU-EDINEȚI, fără de care această *Biserică Domnească* ar fi ajuns ca și altarul ridicat de Clucerul Udrican sau — mai ales — rușinea națională pe care o constitue Biserica Scaunelor vechi.

CURTEA VECHE IN LUNGUL ANILOR

Curtea Domnilor, din veacul al 15-lea, era așezată „pe o colină mai înaltă decât cele de azi când sui stradele Smârdan și Șelari spre Lipscani sau când, depe trada Decebal, cobori spre Hale pe calea Moșilor".

Colina Curții Vechi, foarte înaltă, a fost mereu săpată și redusă pentru tăerea stradelor și construirea imobilelor, în lucrarea de refacere a Bucureștilor începută acum vreo 80-90 de ani.

Documentele și stampele rămân încă mute în ce privește forma Curții Vechi și felul turnurilor — fiindcă era un castel întărit.

Cronicarii amintesc la 1473 de Cetatea Dâmboviței pe care a abandonat-o Radu cel Frumos când Ștefan cel Mare, venit cu oști moldovene, l-a așezat domn, în locu-i, pe Laiotă Basarab, mulțumindu-se să se întoarcă la Suceava cu Maria și Voichița, doamna și domnița lui Radu cel Frumos.

Mircea Vodă Ciobanul repară la 1546 atât palatul cât și Biserica, pe zidurile căreia, după Șincai, se aflau la 1553 zugrăviți trei Mircea. Cum unul dintre aceștia a fost domn, Mircea cel Bătrân, pe aceasta se întemeiază cei ce susțin că acest Mircea e întemeetorul Curții și ziditorul Bisericei.

Pătrașcu cel Bun a murit la 1558 fiind „îngropat în Biserica lui" iar la 1559 a murit, în Ardeal, Mircea Vodă Ciobanul, care după Șincai, a fost, deasemeni, îngropat în Biserica Domnească din București.

TRAGEDIA DOAMNEI KIAJNA

Intre zidurile Curții Vechi s'a desfășurat tragedia Doamnei Kiajna și aci au domnit Petru Șchiopul și Alexandru Vodă.

„Aci—spune „MAGAZINUL ISTORIC" — Mircea Vodă Ciobanul a învățat Beșlii și Turcii să fie gata a face năvală, să tae pe boeri și pe călugări și așa au făcut de au intrat cu săbiile într'înșii ca niște lupi în oi de i-au omorît pe toți câți s'au întâmplat aci; ceilalți fugind în țara ungurească".

La 1574, călătorul polonez Martin Striykovski, venit prin București, a găsit în dormitorul domnului portretul lui Ștefan cel Mare, cu coroană regală și cu sceptrul în mână — spune Hajdeu în „Arhiva Istorică a României".

In vremea lui Mihai Viteazul, la 1593, erau în București două palate domnești: cel vechi, acela despre care am vorbit până acum, și cel nou de pe colina mânăstirei Radu Vodă ,din care, n'a rămas deasemeni, nici urmă.

„CEL MAI BUN PAMANT DIN LUMEA CREȘTINA"

Turcii lui Sinan-Pașa și ungurii lui Bator Gabor — acesta chipurile venit în ajutorul lui Mihai-Viteazul, — au transformat palatul domnesc într'o adevărată ruină, așa cum l'au văzut mai târziu un conte de Césy, trimes francez la Stambul și Paulus Strasbourg (1632) trimes al lui Gustav Adolf, al Suediei, deasemeni la Stambul.

„Palatul căzea în ruină din pricina vechimei și deselor schimbări de Domni".

Cu toate acestea traiul bun și bogăția nu lipseau fiindcă:

„Pământ mai îmbelșugat decât al țării Românești, pot zice că nu mai este în toată lumea creștină" — spune tot trimesul regelui Gustav Adolf.

Reparată de Matei Basarab, Curtea Veche se ruinează din nou în vremea lui Constantin Vodă Șerban (1654—1658) și Mihnea al III-lea (1658—1659) și mai târziu în vremea răzvrătirei Dorobanților și Seimenilor despre care ne-am ocupat când am vorbit despre crucea Mitropoliei.

Grigore Vodă Ghica și Gheorghe Vodă Duca au zidit pe lângă *Biserica Curții Vechi*, o alta, tot domnească, Biserica de jos, începând să construiască și alt palat nou.

Constantin Brâncoveanu a refăcut *atât palatul cât și Biserica Domnească*, palatul fiind așezat *„despre Biserica Domnească cea mare"* în așa fel încât toți caspeții înseamnă pentru *Curtea Veche* înamintirile lor rămase scrise.

Până la „dispariția sa complectă — spune Gion, — Curtea Domnească n'a mai avut o epocă de strălucire măreață și împărătească ca acum, în zilele bogatului și fastuosului Domn, Brâncoveanu Constantin, boier mare, domn creștin".

Fanarioții încep ruinarea altarelor

Inceputul domniei fanarioților, înseamnă pentru *Curtea veche* începutul ruinei definitive.

In 1714, RADU GOLESCU, pe vremea lui Constantin Mavrocordat, prinde pe domn și aprinde Curtea *stejar în clădirile vechi ce s'au construit mai recent și* Biserica, desigur nu așa cum e refăcută azi.

Din bătrâna Curte Domnească — până la lucrările edilitare de acum 80—90 de ani când a fost

Biserica „Curtea Veche" în starea actuală

Domnească. Au scăpat numai casele boltite. Focul „a trecut până la marginea târgului". Un cutremur de pământ spălmântător, crapă la 1738, și ce rămăsese în picioare de pe urma focului.

Lovitura de grație o primi Curtea Veche în timpul războiului rusoturc dela 1769.

Nu mai era locuită de nimeni din familia domnească. Prin pivnițe, bolți și ce mai rămăsese din odăi se aciuiaseră toți banditții, criminalii, hoții și derbedeii orașului — așa zișii — Crai de Curte Veche — cari au fost uciși într'o zi de un Agă dela Cotroceni.

După ce s'a zidit Curtea Domnească dela Mihai-Vodă, curtea domnească ajunsă ruină, a devenit Curtea Veche pentru ca azi să nu mai rămâe, cum am spus mai înainte, decât câteva temelii prin Șelari și Covaci, câțiva stâlpi de rasă de pe fața pământului — rămăsese o păraginâ.

„Unde cuă rațele,
„Unde fată ciorile".

Cum spune stihul poeziei populare culeasă de G. Dem. Teodorescu.

APAR JIDANII !

La 1798 „pe locurile unde fuseseră altădată grajdurile domnești, la Curtea Veche, erau locuri slobode. Doamna lui Hangherliu închiriază pământul ca să se facă prăvălii și din venitul chiriilor să se zidească și să se întrețină Orfanotrofiul ce voia să clădească în mahalaua Popa Tatu, lângă Biserica lui Manea Brutaru".

Cutremurul dela 1802 a dărâmat ultimele ziduri rămânând în picioare numai „Pușcăria"!

S'au ridicat prăvălii noui, s'au deschis străzi nouă, lumea veche a murit — și au apărut încet, încet: jidanii!

BISERICA SCAPATA PRIN MINUNE

Am rezumat toate aceste date istorice despre Curtea Domnească pentrucă ele, cum s'a văzut, sunt în deaproape legătură cu Biserica Curtea Veche, singura amintire — prin dumnezeiască minune — păstrată până în zilele noastre.

E de netăgăduit că, atunci când s'a zidit castelul — de un Basarab — a fost durată și *Biserica* numită mai târziu *Biserica de Sus*.

Până la Mircea Ciobanul (1546) nu se mai vorbește de *Biserica Curții domnești*.

„Anonimul românesc" și Engel, transmiși prin Șincai, vorbesc despre *o biserică făcută de Mircea*.

Mircea Ciobanul, al treilea de pe zugrăveala dela 1553, trebue să fi fost preînoitorul Bisericei.

O inscripție din Biserică — incomplectă — crede că al treilea zugrăvit era fratele lui Pătrașcu cel Bun.

După Bongars, (1585) Biserica Curtea Veche era „de piatră și era frumoasă".

Era și norocoasă, pentru că scăpase din focul când a fost văzută de călătorul francez.

Leon Vodă o numește *„Sfânta Biserică cea mare din Scaunul Bucureștilor"*.

Pe vremea lui Matei Basarab avea tot hramul Blagoveșteniei, era biserică bogată, cu multe veniturî și preoți înstăriți. Avea vad de moară la Dâmbovița, dată de Radu Mihnea. Pentru aceastâ moară s'a purtat un mare proces cu lacomul egumen grec Ignatie dela Radu Vodă care „a fost rămas".

In această Sfântă Biserică se făceau toate slujbele domnești. Se predica în grecește sau în românește. Se prăznuiau sărbătorile cele mari.

Gion ne spune că *„preoții dela Bisericile domnești erau cei mai în vază în preoțimea bucureșteană a secolului XVII-lea și mai cu seamă în vremea Brâncoveanului"*.

Ștefan Cantacuzino a reparat complect Biserica „făcându-i ușă de piatră mai mare", căci până la el fusese mică și strâmtă, cu împodobițe pe dinăuntru și pe dinafară, a înzestrat-o cu icoane bogate — preînoirea sărbătorindu-se la 1715 în 20 August.

UN PREOT CU DRAGOSTE DE ALTAR

Am spus că, fără îndoială, printr'o minune dumnezeiască, Biserica Curtea Veche, păstrătoare de oase domnești, a scăpat singură din toată curtea, din care nici urmă n'a rămas până în zilele noastre.

Fără dragostea de Biserică a preotului N. I. GEORGESCU-EDINEȚI — Biserica domnească, a marilor alaiuri de altă dată, ar fi rămas totuși, ruină pentru că nu prea mult a dobândit dela cei al căror sprijin se impunea prin lege.

Dintr'o biserică săracă și ruinată, preotul Georgescu-Edineți a creiat o gospodărie care a îngăduit să realizeze o restaurație din cele mai frumoase împreună cu o casă parohială în genul restaurației.

O gospodărie proprie pentru că cei ce sunt obligați să dea Bisericei — dimpotrivă îi la prin ticăloase socoteli contabilicești, o dijmuesc așa cum altădată dijmuiau mânăstirile egumenii radulioți și mihailoți.

In scrisoarea sa, pe care o publicăm în altă parte, preotul dela Curtea Veche, păstrătorul oaselor domnești, ne spune simplu și dureros pentru noi creștinii, cum stau lucrurile.

Pe scurt: primăria Capitalei să facă bunătate să renunțe la cei 15 la sută pe care îi la altarului pentru cele două corpuri de prăvălii din care se întreține Sfânta Biserică!

Pentrucă destul sufere și acest sfânt altar al românismului din pricina lipsi de enoriași „fiindcă biserică de centru, le-au luat locul evreii cari au cumpărat până și imobilele din imediata vecinătate a Bisericii".

Hai, domnule primar general, vă știm creștin și bun creștin!

Dinu Dumbravă

PALATUL JUSTIȚIEI

MORITZ WEXLER ET CO.

D. judecător Mitulescu, titularul Cabinetului IV Instrucție, a luat depozițiile primilor informatori, în afacerea falșurilor cu permisele de liberă petrecere a străinilor în țară descoperite la ministerul muncii.

Au fost audiați: Gh. Mareș, Enăchescu și Ion Cârcianu.

Tustrei au declarat că au avut doar rolul de samsari, aducând „clienți" lui Wexler, dintre cei cari aveau nevoe de autorizații de ședere în țară, fără a ști „operația" lui Puiu Vera-Moritz Wexler. Cu toată lipsa lor de... știință, d. judecător Mitulescu a reținut la poliție pe Enăchescu și Cârcianu, urmând a decide azi dacă va emite ori nu mandate de arestare în contra lor.

FRAUDELE DELA ASIGURARILE SOCIALE

Frații Andrei și Ion Iliescu, primul autorul fraudelor dela Casa Construcțiilor a Asigurărilor Sociale, iar cel de al doilea complice la aceste fraude, au fost înaintați Parchetului Ilfov.

D. procuror Moiseanu a deschis acțiune publică contra amândurora, înaintând dosarul cu corpurile delicte Cabinetului IV Instrucție pentru desvârșirea cercetărilor.

D. judecător Mitulescu, titularul Cabinetului, va lua azi primul interogatoriu acuzaților, după care va emite și mandate de arestare în contra lor.

Suma defraudată se ridică la 3.150.507 lei.

DELA FALSIFICARE DE MONEDE, LA BATAIE

Țiganul Ioniță Florea, a dat sfoară în țară, că știe să falsifice monede a 250 lei, și atrăgând pe negustorii de fructe Petre Briceag, Nicolae Golan și Marin Drăgulescu, i-a determinat să cumpere „material" de 140.000 lei, pentru falsificat monede în valoare de 3 milioane lei, La grupul dornicilor de bani s'a atașat și servitorul Ion Prodan, care a adus 40.000 lei, pentru a se pricopsi. „Negustorii" însă, văzând cu ochi răi această... concurență, cu ajutorul țiganului Florea, l-au luat la bătaie pe servitor, care, pentru a scăpa, a renunțat la ce a dat și a mai semnat și 2 cambii a câte 25.000 lei, dar a reclamat și parchetului.

D. procuror Păcuraru a deschis acțiune publică în contra lui Ioniță Florea, pentru escrocherie — ceilalți fiind dispăruți — și a trimis dosarul cabinetului 3, pentru facerea cercetărilor.

Cum sunt tratați în Bulgaria călătorii cari vor să vie în țara noastră

Constanța, 9. — Astăzi dim., legiunea de jandarmi a jud. Caliacra a trimis inspectoratului de jandarmi din orașul nostru pe d. Iuseim Ată Calian, inginer chimist din Istambul, care a fost prins de o patrulă de jandarmi în timp ce trecea frontiera din Bulgaria în țara noastră fraudulos, prin punctul Boteni.

Fiind cercetat, acesta a declarat că a călătorit de plăcere prin Bulgaria și după ce a obținut viza dela consulatul român din Varna, a plecat spre România. Ajungând la punctul de frontieră Oboriștea, autoritățile bulgare i-au interzis terecerea în țara noastră pentru faptul că nu ar fi îndeplinit unele formalități cu privire la sumele de bani ce le avea asupra sa. Intorcându-se la Varna spre a obține viza pretinsă i s'a spus că este în regulă și că poate părăsi Bulgaria, insistând însă, i s'a mai dat o viză de consulat.

Cu toate acestea autoritățile bulgare l-au oprit din nou la Oboriște și i-au interzis trecerea cu scopul de a-l determina să cheltue toți banii ce-i avea, în Bulgaria. Din această pricină el s'a hotărît să treacă fraudulos în țara noastră.

Deși are pașaportul și vizele necesare, el va fi dat în judecată pentrucă a contravenit legii pașapoartelor intrând în țară printr'un punct unde nu există vamă.

Fiind întrebat, vilegiaturistul a declarat că autoritățile bulgare se poartă foarte rău cu călătorii străini în trecere prin Bulgaria, și mai ales cu aceia cari intenționează să treacă în România. Și-a arătat însă mulțumirea față de felul cum înțeleg autoritățile românești să se poarte cu dânsul cu toate că este arestat.

De această întâmplare a fost anunțat și consulatul turc, din orașul nostru.

Ghete, pantofi și bocanci pentru școlari

Cumpărați la vechea casă de încredere

INTREPRINDERILE

GRIGORE ALEXANDRESCU S. A.

FONDATE IN ANUL 1877

Incălțămintea noastră este lucrată după cerințele naturale ale piciorului.

Intrebuințăm numai talpă și piele perfect tăbăcite.

Prețuri eftine de fabrică.

MAGAZINE: STR. OITUZ 19 și ȘEPCARI 18. Telefon: 308.78 și 359.27

ULTIMA ORĂ

Guvernamentalii lucrează în vederea succesiunii

— Alte declarații privitoare la o nouă guvernare liberală. Ce urmărește primul ministru pentru viitor. —

După d. Inculeț, d. Victor Iamandi a făcut iarăși declarații în sensul că partidul liberal va fi nevoit să se sacrifice pentru țară — chiar acesta e sensul declarației: să se sacrifice — într'o nouă guvernare de câțiva ani.

Cu asemenea afirmații neserioase guvernamentalii vor să obicinuiască țara și poate să se convingă ei înșiși, că ar mai fi posibilă o nouă guvernare liberală. Și este de mirare ușurința cu care se procedează la mistificarea opiniei publice.

Cu toate aceste declarații repetate, cu tot optimismul afișat de guvernamentali, guvernul se va retrage irevocabil în toamnă.

Nu știm cum privește d. Gh. Tătărăscu acțiunea aceasta de continuă amăgire a țării de către unii din colaboratorii d-sale, dar știm că primul ministru nu mai face un secret din hotărîrea d-sale de a se retrage în opoziție la sfârșitul lunii Octombrie.

De altfel în ultima consfătuire pe care șeful guvernului a avut-o cu șeful partidului liberal s'a hotărît de comun acord că în nici un caz guvernarea liberală să nu fie prelungită peste acest termen.

DISPOZIȚII IN VEDEREA ALEGERILOR GENERALE

Și ca urmare a acestei hotărîri s'au dat prin secretariatul general al partidului, dispoziții tuturor organizațiilor județene să se înceapă o vie activitate propagandistică în vederea alegerilor generale.

Celor ce s'au interesat direct la unul din cei doi conducători, li s'a comunicat că după toate probabilitățile vom avea alegeri generale în primele zile ale lui Decembrie.

Partidul liberal este hotărît să dea o luptă energică în aceste alegeri și de aceia socotește că terenul trebue pregătit din vreme.

Motivul pentru care se pune atâta stăruință ca partidul liberal să-și asigure o poziție favorabilă în alegerile generale, stă în credința pe care conducătorii partidului și șeful guvernului mai ales, o au că guvernul

D. GH. TATARASCU

viitor va fi unul de alegeri, menit să pregătească printr'un scrutin electoral liber, un guvern de colaborare parlamentară.

Primul ministru și prietenii săi intimi cred că acest guvern neutru va avea hotărîte înclinări pentru partidul liberal și astfel rezultatul alegerilor dacă nu va da cota de 40 la sută liberalilor, le va da totuși cel mai mare număr de mandate, înlesnindule în viitorul Parlament o poziție de pivot în jurul căruia să se polarizeze forțele celorlalte partide pentru realizarea unor majorități pe cari să se sprijine un guvern de colaborare parlamentară. Și aceasta ar fi și faimoasa a doua guvernare liberală.

P. B.

Orașul Hangkao ocupat de japonezi

Kalgan, 10 (Rador). — **Trupele japoneze au ocupat orașul Hangkao, la jumătatea drumului între Tietsin și Tuatung, oraș în provincia Shansi.**

Inaintarea japoneză către acest din urmă oraș se face cu mare iuțeală.

ARMATELE NIPONE URMARESC OCUPAREA PROVINCIEI CHANSI

Shanghai, 10 (Rador). — *Statul major japonez din Tientsin a comunicat consulilor străini intenționea Japoniei de a continua operațiile militare în lungul liniei ferate, dincolo de Kalgan.*

Japonezii urmăresc să pătrundă astfel în provincia Chansi.

ȘI AVIOANELE CHINEZE ACTIVEAZA...

Shanghai, 10 (Rador). — **Avioane chineze au bombardat pozițiile japoneze dela Yangțepu.**

Serviciul feroviar între Shanghai-Hancei-Nanking se face numai noaptea pentru a evita bombardările japoneze.

Democrația „cu perciuni" în pericol!

— Sute de mii de manifeste antifasciste răspândite în toată țara. Presa din Sărindar l-a luat în brațe pe d. Grigore Iunian. —

— Canalia Petre Petrescu trebuie afurisită. —

PIETROȘANI, 9 (prin telefon). — *In întreg cuprinsul județului nostru au fost răspândite de Duminică și până ieri, zeci de mii de manifeste antifasciste. Pe valea Jiului, în special, a fost o rupere de nouri de literatură bolșevică.*

Textul manifestelor e mai incendiar, ca oricând altă dată în trecut. Iată câteva pasagii:

„DEMOCRAȚIA E IN PERICOL. Forțele huliganice de dreapta, cu concursul lui Mussolini și-al lui Hitler, vor să suprime toate libertățile cetățenești și să instaureze o dictatură a capitalismului în România.

„Muncitorimea românească se va opune cu toate forțele de care dispune, acestei lovituri care urmărește să ne sugrume în interior și să învrăjbească România cu muncitorimea din Franța și din Rusia Sovietică prietenă și aliată.

„Nu vom tolera întunericul fascisto-hitlerist, care pentru a salva pe capitaliștii și ciocoii Români, pun la cale agitații împotriva fraților noștri evrei, în contra unei populații pașnice și devotate ca și împotriva tuturor minoritarilor, cu care noi Românii muncitori înțelegem să trăim în frățietate".

Frontul bolșevic

„In alegerile cari vor avea loc în curând întreaga democrație se va prezenta într'un singur Front. Vom avea astfel prilejul să votăm blocul forțelor democratice, frontul tovarășilor **Ion Mihalache, dr. Lupu, Maniu, Madgearu, Georgeoceanu, Iunian, Ilie Moscovici, Petre Groza, Petre Petrescu, Rădăceanu,** hotărîți să termine odată cu aventura fascistă care, după ce ne-a luat pâinea, vrea acum să ne arunce într'un nou război pentru îmbogățirea marilor magnați ai industriei și armamentului.

„Muncitori, frați și tovarăși, fără deosebire de religie și de sânge — cum vrea să ne împartă spre a ne desbina fasciștii — fiți gata de luptă și de apărare a Blocului muncitoresc și țărănesc, care trebuie să striveaască capul hidrei fasciste-hitleriste și să ne redea toate libertățile"!

Așa se încheie manifestele comuniștilor și jidanilor împărțite pe Valea Jiului. Dar manifeste identice — ni se comunică — s'au răspândit și pe Valea Prahovei și în regiunea petroliferă din Dâmbovița. Ceeace înseamnă că ne aflăm în fața unei acțiuni bolșevice unitare, unui nucleu de conducere comunistă.

Cuprinsul manifestelor dovedește și el, din certitudinea cu care comuniștii vorbesc de blocul electoral antifascist, că ne găsim în fața unui acord între partidele de stânga. Acord care, deși nemărturisit până acum, a fost încheiat sau e pe cale a se încheia.

Prin urmare, jidanii au reușit în partea primă a planului lor: să mobilizeze într'un singur front toată anarhia stângii comuniste, pe toți jidanii și sabbăsgoimii lor. Sutele de milioane pe cari le-au strâns, încep să-și facă efectul.

Am întreba: ce face dreapta? Nu socotește că în fața ofensivei comuniste are datoria să se strângă și ea într'un singur bloc?

Afurisiți bestia!

Deși au trecut două săptămâni dela gestul mizerabil al canaliei Petre Petrescu, opinia publică nu s'a liniștit încă. Din contră, crește indignarea lumii românești, mai ales în fața straniei atitudini a guvernului care nu degnează să ia o cât de minimă măsură spre a da satisfacție țării, ofensată de injuriile aduse Patriarhului de acest ticălos.

Din numeroasele scrisori de protest primite, reproducem astăzi una singură: pe a d-lui LUCA BADARAU, pensionar, fost procuror general, care ne scrie următoarele:

Domnule director,

„Urmăresc și eu, cu toată vârsta mea înaintată, lupta mântuitoare a dv.

„Fapta oribilă a lui Petre Petrescu m'a indignat. Din nenorocire ea nu se poate încadra, deși e mai groaznică decât crima cea mai mârșavă, în niciun text de lege sau sancțiune. Singura pedeapsă care i se poate da, e în ordinea morală. Ei bine, mă surprinde de ce clerul întârzie s'o facă! Omul acesta s'a făcut vinovat și de lèse națiune și de lèse Biserica strămoșească. Nu înțeleg: de ce nu e afurisit? De ce Biserica noastră nu pronunță împotriva canaliei, anatema? Fiindcă nația s'a rostit: ticălosul a fost scos din colectivitatea neamului. Pentru Românism, el e de azi înainte un mort".

In Spania

Soldații regimului roșu hrăniți cu carne de om

Viena, 10 (Radio-Oriente). — Din Berlin se anunță: O indignare nemai pomenită stăpânește toată Germania, după ce s'au publicat telegramele din Santander, cari denunță atrocitățile abominabile, săvârșite de bolșevicii spanioli la Santander, în ultimele zile ale regimului roșu, când foametea devenise insuportabilă.

Conducătorii bolșevici au început să dea populației ca mâncare carnea prizonierilor marocani asasinați, a prizonierilor naționaliști, cum și carnea părinților lor omorîți.

Actele acestea incalificabile depășesc canibalismul cel mai sălbatic și dovedesc degradarea comunistă, fără precedent în istoria omenirei.

Situația trupelor naționaliste

Santander, 10 (Rador). — **Corespondentul Agenției „Havas" transmite:**

Situația trupelor naționaliste este următoarea: O coloană a depășit la nord capul Prieto. Coloana din centru se afla aseară la trei kilometri departe de Arenas de Cabrales. In sfârșit coloana dela sud a făcut legătura cu detașamentul care a înaintat dincolo de Potes.

Mai multe persoane care au reușit să fugă din zona stăpânită de guvernamentali și să vină în rândurile naționaliste, au declarat că la Gijon domnește cea mai mare dezordine.

CLADIRILE DIN MADRID MINATE DE COMUNIȘTI

Salamanca, 10 (Rador). Corespondentul Agenției D. N. B. anunță:

Un locuitor din Madrid care a izbutit să se refugieze în rândurile naționaliste, declară că guvernamentalii ar fi așezat mine de dinamită dedesubtul clădirii Teatrului regal, dedesubtul Băncii Spaniei, la palatul poștelor, unde se află și un depozit de muniții, precum și la alte edificii din capitală.

Societatea Națiunilor își începe azi lucrările

— Se va recunoaște imperiul italian ? —

Paris, 10 (Rador). — Agenția Havas transbite:

Consiliul Societății Națiunilor își începe azi lucrările. Adunarea Societății Națiunilor se va întruni Luni 13 Septembrie.

Aceste două foruri internaționale vor fi sesizate de plângerea Spaniei contra Italiei, cu privire la torpilările din Mediterana, pe baza articolului 11 din pactul Societății Națiunilor, care prevede unanimitatea spre a se putea lua o deciziune.

Este puțin probabil ca această unanimitate să poată fi întrunită, — declară cercurile politice franceze autorizate.

Deocamdată nu se știe dacă guvernul central chinez va sesiza Societatea Națiunilor, în această sesiune, de agresiunea suferită din partea Japoniei.

VA FI RECUNOSCUT IMPERIUL ITALIAN

Se crede că se va pune și problema lichidării chestiunei abisiniene, cu atât mai mult cu cât Negusul nu va trimite, după câte se afirmă, o delegație. Oricari ar fi opiniile asupra legitimității ocupării Abisiniei, cucerirea ei de către italieni trebuie să fie recunoscută, fiind o chestiune de fapt, care zadarnic s'ar căuta să nu fie ținută în seamă de aci înainte.

Avioane republicane spaniole pilotate de aviatori ruși

Biarritz 10 (Rador). — Ziarul „Petite Gironde" anunță că patru avioane de vânătoare spaniole republicane, refugiate la Birritz după cucerirea de către naționaliști a orașului Bilbao, și-au luat sborul azi dimineață, fiind pilotate de ofițeri ruși, de curând sosiți la Biarritz. Avioanele s'au îndreptat spre Toulouse.

Italia și Germania nu participă la conferința mediteraneană

Roma, 10 (Rador). — **La invitația franco-britanică de participare la conferința mediteraniană, guvernele Italiei și Germaniei au răspuns prin două note cu conținut analog, remise în acelaș timp la Roma și Berlin, ambasadelor britanică și franceză. Textul notei italiene declară că guvernul fascist a urmărit și urmărește evenimentele din Mediterana cu toată atențiunea, fiind interesată în mod direct și vital la securitatea și pacea în Mediterană.**

Ambasada sovietică dela Roma a prezentat ministerului de externe italian o notă, prin care vine să arunce asupra Italiei răspunderea anumitor torpilări recent produse în Mediterană.

Italia, însă, a respins dela început acest act de acuzare.

Conferința se va deschide azi după amiază

Geneva, 10 (Rador). — Deși se cunoaște acum atitudinea negativă a GERMANIEI și ITALIEI față de conferința mediteraneeană dela Nyon, secretariatul Societății Națiunilor comunică că această conferință se va deschide, așa cum s'a prevăzut, la ora 16 și 30, în localul primăriei din Nyon.

In acest scop se fac actualmente ultimele pregătiri sub conducerea funcționarilor Societății Națiunilor.

Paris, 10 (Rador). — Agenția „Havas" transmite:

Refuzul italo-german de a participa la conferința dela Nyon face obiectul comentariilor ziarelor pariziene de azi dimineață.

„ECHO DE PARIS" scrie: „Punctul de vedere al guvernului francez rămâne foarte ferm.

„LE FIGARO" scrie: „La Nyon sau în altă parte, Anglia și Franța, strâns unite, au destulă putere pentru a înlătura catastrofa".

„EXCELSIOR" afirmă: „Ar fi inutil să se ascundă riscurile pe care le va prezenta pentru cele două mari democrații de a organiza o poliție maritimă. Va fi nevoie de multă prudență, unită cu multă hotărîre fermă, pentru a evita complicații. Dar obligația de asistență mutuală în opera de securitate colectivă nu se mai discută atunci când libertatea comunicațiilor imperiale ale Franței și Angliei este pusă în joc".

Laburiștii au respins propunerea formării unui front unic cu comuniștii

Londra, 10 (Rador). — **Cu o mare majoritate, congresul trades-unionurilor a respins moțiunea care fusese depusă în favoarea unui front unic al laburiștilor și comuniștilor.**

In textul moțiunii respinse se cerea consiliului general al trades-unionurilor să ia măsuri imediate pentru a asigura pe plan național și internațional colaborarea cea mai largă cu putință a tuturor organizațiilor muncitorești.

Respingerea acestei moțiuni este conformă cu politica de până acum a congresului trade-unionurilor.

Aspect dela ultimul congres național-socialist

Știri și polemici

A. S. I. ARHIDUCESA Ileana va veni în țară în ziua de 15 Septembrie, împreună cu cei patru copii, pentru a vizita pe M. S. Regina Maria, care se află la castelul dela Bran.

Dela Bran, Alteța Sa se va duce la Sinaia, și apoi în județul Iași unde va rămâne câteva zile la domeniul Său dela Poeni.

*

STAREA sănătății d-lui dr. C. Angelescu, ministrul Educației naționale, este aceiași ca și cea de ieri, cu tendințe de ameliorare.

D-sa a mai fost examinat în cursul zilei de ieri de d. prof. dr. D. Danielopol.

La radiografia făcută, s'a constatat că focarul pulmonar e pe cale de resorbție.

Maladia își urmează cursul.

*

D-nii TATARASCU și INCULEȚ au avut aseară o consfătuire, discutând chestiunile politice la ordinea zilei.

*

I. P. S. PATRIARH DR. MIRON CRISTEA, în dorința de a se informa personal asupra situației reale în care se află sfintele lăcașuri din Capitală, a făcut în acest scop săptămâna aceasta, câteva vizite.

Dragostea Sanctității Sale, față de sf. altare, s'a făcut și de data aceasta lucrătoare, prin sumele destul de mari cu care a ținut să le ajute.

*

D. Gh. A. Cuza, secretarul general al partidului național-creștin, se află la Iași, unde prezidează o consfătuire a fruntașilor organizației din acea localitate.

Astă seară d-sa va sosi în Capitală.

*

IN CERCURILE ministerului de finanțe, se anunță că din motive de ordin tehnic, recensământul valorilor imobiliare, care se face la fiecare cinci ani, va fi amânat, ne mai făcându-se în luna Noembrie.

D. ION MIHALACHE, președintele partidului național țărănesc, va asista Duminică 12 Septembrie la congresul tineretului național țărănesc, ce se va ține la Topoloveni.

Cu acest prilej, d. Ion Mihalache va face o amplă expunere asupra situației politice.

*

AZI dimineață au început la Cernăuți, desbaterile congresului Asociației generale a profesorilor secundari din întreaga țară sub președinția d-lui prof. I. Nisipeanu.

Desbaterile vor dura trei zile; după aceea congresiștii vor face câteva excursiuni la mânăstirile din apropiere.

Din partea ministerului Educației Naționale, asistă d. C. KIRITESCU, secretar general.

*

D. R. FRANASOVICI, ministrul comunicațiilor, care se află în Ardeal, a început inspecțiile cu caracter administrativ.

D-sa va vizita instituțiile de stat din Oravița, Lugoș, T.-Severin și R.-Vâlcea.

După inspecțiile d-lui R. Franasovici vor urma cele ale d-lor miniștri dr. I. Costinescu, Mircea Cancicov și I. Nistor.

*

MINISTERUL Educației naționale va fi reprezentat la adunarea generală a soc. culturale *„Astra"* care are loc la Timișoara, prin d. Augustin Caliani, director general al învățământului particular.

*

IN CADRUL expoziției ce se deschide la Iași în ziua de 15 Septembrie, va avea loc o conferință a primarilor din Moldova.

ORGANIZAȚIA național-țărănistă din Caraș a înaintat o moțiune d-lui Mihalache, prin care-i cere să revină neîntârziat la țărănismul curat, să înscrie în programul partidului problema jidovească și să excludă neîntârziat din partid pe jidani.

*

D. AL. G. DONESCU, primarul general al Capitalei a plecat astăzi dimineață, cu Simplonul, la Belgrad, unde va asista la inaugurarea târgului de mostre.

D-sa se va înapoia în Capitală, Marți 14 cor.

*

FOȘTII LUPTATORI din „Frontul naționalist ostășesc", secția Iași, s'au întrunit sub președinția d-lui col. I. Zamfirescu și au înfierat cu toată vehemența gestul canaliei Petre Petrescu, care și-a permis acea cunoscută și incalificabilă atitudine, față de I. P. S. S. Patriarhul dr. Miron Cristea.

Adunarea a hotărât ca, dacă s'ar întâmpla ca fostul locot. colonel Petre Petrescu să nu fie sancționat de către conducerea centrală a „Frontului ostășesc", această canalie să fie chemată în fața unui juriu de onoare al secției Iași spre a-și primi pedeapsa cuvenită.

*

CU PRILEJUL lucrărilor conferinței maritime a Înțelegerii Balcanice cari au fost reluate eri la ministerul de comunicații, delegația jugoslavă a propus înființarea unei legături maritime Adriatica-Dunăre, care va contribui la schimburile produselor româno-jugoslave cu cele ale statelor mediteraniene.

*

AU FOST terminate sondagiile făcute dealungul malului jugoslav, la vest de Cladova, în vederea construirei podului peste Dunăre.

Până la sfârșitul acestei luni se va termina și sondarea porțiunei dintre malul jugoslav și cel românesc din dreptul orașului T.-Severin, după care lucrările se vor continua dealungul malului românesc, în vederea stabilirei de către comisia mixtă româno-jugoslavă, a amplasamentelor necesare construirii acestui pod.

*

Roma, 10 (Rador). — Corespondentul Agenției D. N. B. transmite:

Guvernul italian este hotărât să ignore orice viitoare notă sovietică privitoare la pretinse torpilări de vase comerciale de către submarine italiene.

In cercurile autorizate se mai arată că Italia s'ar putea vedea nevoită să examineze retragerea sa dela lucrările comitetului de neintervenție dacă Uniunea Sovietelor va repeta acțiunea sa din preajma întrunirii conferinței.

IN PAG. II-a:
APARAȚI BISERICA LUI HRISTOS
IN PAG. III-a:
SA CURAȚAM ȚARA DE JIDANI, răspunsul la Referendum al d-lui profesor universitar C. A. Urechia-Cluj.
IN PAG. V-a:
BISERICA DOMNEASCA DELA CURTEA VECHE: Ce poate să facă un preot cu dragoste de Altarul încredințat de Dumnezeu.

Redactor responsabil: EUGEN VICTOR POPA

Tipografia ziarului „UNIVERSUL", str. Brezoianu 23-25 București

BIBLIOTECA „ASOCIAȚIA” SIBIIU

6 pagini 3 lei • ANUL VI. No. 856 Duminică 12 Septembrie 1937

Taxa poștală plătită în numerar conform aprobării Dir. Gen. P.T.T. No. 118.370/1934

Porunca Vremii

TRIBUNĂ ZILNICĂ DE LUPTĂ NAȚIONALĂ ȘI CREȘTINĂ

Abonamente Anuale: Lei 1000 pentru instituții și sprijinitori; Lei 800 pentru orașe; Lei 600 pentru sate. Se primesc și abonamente pe 6 și 3 luni.

Orice sumă se poate trimite prin Casa de economii și Cecuri poștale (CEC) astfel: ABONAȚII PENTRU CONTUL 1224; DEPOZITARII „ „ 10405

Director: Dr. ILIE RĂDULESCU

Redacția și Administrația: BUCUREȘTI I, Str. Sărindar 18

TELEFON: Direcție, redacție 4.1853; Ad-ție publicitate 4.1852

„Categoria marelui om politic, care n'a avut ori nu mai are nicio profesie și care, pentru a cumpăra voturi și a face în viața socială pe gentlemenul cu avere, se prostituie, înscriindu-se la castele unei întreprinderi de judaică stăpânire, căreia nu-i convine să-și scoată în față Sanhedrinul cu numele străine, ci exhibează aparenta onorabilitate și garanție a unor oameni cari nu cunosc adesea nici alfabetul afacerii în „administrația“ căreia stau.

Și, bine înțeles, când amicul vine la guvern, el e dator să dea hotărîrile și să fabrice legile, de cari stăpânii ascunși ai României au nevoie!“

N. IORGA

(In cel de al VI-lea articol din seria „Xenodulii“).

Vrei să scapi de jidan? Lovește-l în pungă!

„Inamicul“ Lumii „jidănești“!

de Dr. ILIE RADULESCU

De vreo zece zile, câteva haimanale recrutate din drojdia așa ziselor „Redacții“ ale fițuicelor, ventuze-cușăr, de un leu sau din fostul „arsenal“ al „Zorilor“ prăbușite, ale lui Ermin Agop Sohor, s'au năpustit furioase asupra „Universului“ și directorului său, d. Stelian Popescu. Intr'o gazetă care pretinde să se numească „Lumea Românească“, deși i s'ar potrivi de-o mie de ori mai bine numele de „Lumea jidovească“, directorul celui mai bătrân stejar românesc din presă, este acoperit, pe pagini întregi, cu toate sudălmile și trivialitățile, cari ar face să roșească obrazul cel mai insensibil de porc, nu de gazetar... moralist. D. Stelian Popescu este decretat, nici mai mult nici mai puțin, decât INAMICUL cel mai periculos al țării, omul căruia i se datorește dezastrul moral, în care se svârcolește sufletul românesc, ori „sărăcia lucie și mizeria neagră materială“ în care se zbat de moarte cele 14 milioane de Români, ajunși robi pe pământul lor strămoșesc. Pentruca, până la urmă, din hârdăiele cu lături ale „Lumii jidănești“, să apară, sburliți, perciunii Sărindarului, clamând: „BOICOTAȚI UNIVERSUL“! ROMANI, NU CUMPARAȚI ȘI NU CITIȚI „UNIVERSUL“! Ați înțeles...

Nu ne trece prin gând să luăm apărarea d-lui Stelian Popescu. Ar fi și o copilărie. Stelian Popescu, omul de faptă românească, nu mai are nevoie de apărare împotriva unor infamii cari nu izbutesc să se ridice până la el, necum să-l atingă. N'au reușit toate bateriile Sărindarului, toată ura și ticăloșia pe față a lui Izrael să clinteacă, cel puțin, cu o singură îndoială, granitul cu care „Universul“ este înfipt în inima Românismului. Ba din contră l-au întărit. Vă închipuiți că în ce n'a putut face Sărindarul coalizat, va fi mai norocoasă mâna de șabăsgoimi dela „Lumea Românească“? Nu! Putem, cel mult, să râdem.

Dar dacă d. Stelian Popescu n'are nevoie de apărare, cu atât mai puțin suntem gata să scoborîm azi într'un anumit noroi, pentru a scormoni pe fund unele delicvențe. Mai ales că am tot așteptat, dar se pare zadarnic, să apară și un inamic public No. 2. Se vede, însă, treaba că „Lumii jidovești“ nu-i prea plac laptele și cauciucurile cu care se hrănește de vreo 2-3 ani banda Honigmanilor și-a Blumenfelzilor-Kanalie-Vraiște. Un singur lucru apare totuși pentru noi penibil în această porcărie: mânușile pe cari „Universul“ se obstinează să nu le scoată și cari înseamnă, față de pezevenghi, mai curând slăbiciune decât delicatețe. Se aruncă în „Universul“ și în directorul lui cu cele mai oribile ignominii. „Universul“, continuă să discute civilizat. Straniu! Noi nu suntem „Universul“, n'avem adâncă, aproape unanima lui resonanță în țară. In trei, patru zile, însă, noi am fi mobilizat toată indignarea țării, aruncând în aer nu o gazetă ci o infectă cloacă judeo-bolșevică.

Fiindcă acesta-i adevărul! Haimanalele dela „Lumea jidănească“ pretind că sunt Români, ba și feciori de țărani. Ei scriu: „nouă nu ne vei spune, Stelian Popescu, că suntem jidani, când te atacăm“. Eu le răspund: „sunteți mai răi, mai ticăloși decât jidanii“. Fiindcă din două una, dacă faceți caz de Românismul vostru: ori sunteți uneltele jidanilor, slugile Kahalului, al cărui joc îl faceți, ori sunteți inconștienți! Dacă lupta voastră ar fi cinstită și-ar reuși — hai să presupunem! — să doboare „Universul“, al cui ar fi câștigul? Al Românismului, ori al jidănismului? Ce s'ar mai opune atunci în calea Sărindarului, ca să nu-și întindă în libertate veninul lui judeo-comunist peste întreg sufletul pustiit al nației? A, vreți să spuneți că sunt și între noi păcătoși? C'or fi și nemernicii cari nu se gândesc decât cum să speculeze și această ultimă rezervă de simțire și de nădejde a neamului: ideia națională? Nu mă îndoiesc! Îi vedem și noi. Este însă cu putință, pentru un om cu mintea întreagă să spună: lăsați inamicul și hai să tăbărîm pe ticălosul dintre ai noștri! Indreptați cu toți armele spre el! Ați văzut voi vreodată „Românilor“ dela „Lumea jidănească“ pe Honigmann războindu-se cu Blumenfeld, deși se urăsc de moarte pe prada acestei nefericite Românii?

Dar să nu ne pierdem vremea! Voi nu sunteți inconștienți. Sunteți canalii! Sunteți uneltele jidanilor dela Reșița, ale Kahalului și-ale Sărindarului. Sunteți prea conștienți de trădarea, de josnicia pe care-o săvârșiți. Jidanii încearcă cu voi ultima diversiune. Iuda, care pe cât e de infam, e pe tot atâta și de prost când mai ales i s'a făcut de petrecanie, își închipue că veninul pe care nu-l mai

(Urmare în pagina V-a)

ȘTRUL, sărmanul, strigă tare,
Ca s'auză 'ntreaga lume:
„Săriți, Țări umanitare, —
„GOIUL vrea să mă sugrume!...

„Ajutor că mor de frică!...
„Mamăăăă, ce ROU mă doare!...
„IU nu i-am făcut nimică,
„Și el vrea să mă UMOARE!“...

Și spărgând mereu văzduhul,
ȘTRUL în preajmă-i lumea strânge,
Pe când „goiul“, dându-și duhul,
Varsă lacrămi mari de sânge!...

Maestrul Radu Rosetti, în arenă

de N. CREVEDIA

Mișcarea naționalistă e în prezent un vulcan în plină erupție Cine se mai îndoiește de acest lucru, dacă nu e o javră democrată, e un imbecil. O generație întreagă de tineri, cu alt ideal și cu altă educație, țin vijelia pe umerii lor și comenzile se află în mâna câtorva intelectuali de mare rasă al căror singur păcat e numai acela că se tot ciondănesc între dânșii. Intr'un moment crucial pentru națiune cum e acesta, coatele trebuie să stea pe aceeași linie, iar muzele ambițiunilor personale trebuie să tacă.

A, desigur, se înghesuie acum la naționalism, ca la pomană, o mulțime de inși. Toate muierile divorțate ale democrației, toate babele răsuflate ale democrației, toți avortorii politicei de căpătuială, își oțelesc acum pumnii și'și spoiesc pieptul cu aramă: EU SUNT NATIONALIST! — strigă ei cu toată gura și cu toate literele mari ale alfabetului, ca și când naționalismul e o haină pe care o găsești atârnată pe orice gard...

Mișcarea, recunoașteți, nu e chestiune de o zi și cu atât mai puțin de o noapte. De douăzeci de ani aproape o întreagă generație suferă pentru ea, la un moment dat toată această generație a intrat în temniță și mulți dintre cei mai bravi fii ai ei și-au dat și viața pentru idee. Izbânda finală va veni mâine, la anul, peste doi sau mai mulți ani, dar va veni cu certitudinea cu care răsare soarele. Nu există rană nerăsbunată, iar oasele putrezite răsar sub forma săbiilor victoriei. Acesta nu este lirism cum pretind puii de ovrei dela gazetele izraelite, ci o lege imuabilă a istoriei.

Cum a reacționat intelectualitatea românească în fața mișcării nouei independențe s'a văzut. Cărți arse în piață, manuale spurcate înlăturate din învățământ și angajarea unei adevărate Iliade în jurul problemei pornografici în literatură și, peste tot, scuiată ca dintr'un mormânt, conștiința că în această țară, făcută cu sângele părinților din părinții noștri, noi trebuie să fim stăpâni, aici noi trebuie să cântăm și să ne veselim! Potentatul de până ieri salută astăzi respectuos pe cel care'i mai primește salutul, iar pe afacerile sale a ridicat un steag alb.

S'au găsit, totuși — căci așa s'au împlinit toate Scripturile — s'au găsit și vânzători de sânge, în decursul luptei acesteea în care Dunărea de cerneală ce s'a scurs s'a transformat și în atâta fiere. Iată-l pe un Mihail Sadoveanu închiriindu-și fruntea jidanilor pentru 100.000 de arginți pe lună — cred că până la ora aceasta toate fetele, înzestrate din plin, i s'au măritat! — iată-l pe un Grigore Iunian vânzând și Oltenia care, e drept, rămâsese cea mai puțin infectată de Iude, iată-i pe încă o serie de alți mici Români intrând, nepetrecuți cum zice poporul, în mormânt...

Dar în acelaș timp, alături de vechile guri de tun, se înnalță cu o tinerețe nebănuită, pana marelui Ioan Al. Brătescu-Voinești, Nicolae Iorga, mare cât toate furtunile, se ridică și el din fundul unei tăceri și al unor nelămuriri, iar intervenția sacră a Patriarhului Țării, e demnă de paginile lui Omer în care, la un moment dat, intervin și zeii în luptă.

Am citit ieri în „Universul“, cu un sentiment de rară satisfacție, un articol al d-lui Radu Rosetti, care, innapoiat în țară după o lipsă îndelungată, scrie între altele:

(Urmare în pagina IV-a)

Până unde merg jidanii!

(„Negustorii OVREI din Craiova îndeamnă pe români să nu cumpere de la negustorii români“, — „Universul“)

**Voi, Români cu drag de Țară ce'nsetați ne sorbiți slova, —
Auziți câtă 'ndrăsneală au JIDANII din Craiova?!
Pe Români azi îi îndeamnă ticăloșii de OVREI,
Târguiala să nu facă decât numai dela ei!**

**E ușor deci să'nțelegeți cum că — dacă azi JIDANII
Pe Românii toți îi chiamă doar la ei să-și lase banii, —
Mâine, sigur, că JIDANII vor sări cu bâte 'n mâni
Și-or stâlci pe toți Românii ce-și duc banii la Români!...**

RADU BARDA

Satira III

de VASILE MILITARU

Miroase-a stârv, Române, în țara ta cu floare!...
De unde vine oare atâta grea duhoare?...
Din casa ta săracă, cinstitule plugar,
Pe care-o tot spoește nevastă-ta cu var?
Din casa ta umilă și fără de noroc,
In care freacă'n palme nevasta-ți busuioc?!

O, nu! Duhoarea vine, Române, din palate
In care gem sub vițiu amante desfrânate, —
Femei muiate'n aur din grelele-ți străzdanii,
Și cari, în lungi ospețe, cad bete de șampanii!...

Acolo, fiecare tâlhar, iubind desfrâul,
Iți vinde munca toată, comorile și grâul,
Gătind pe desfrânate cu-atâtea pietre rare,
Plătite cu tot grâul ce intră'n mii de care!
Acolo se dospește puhavul stârv ce pute,
Hrănit de toți plăvanii cu doruri mari și mute!...

Se'ntinde putregaiul, mereu, de sus în jos;
Se ruinează 'ntr'una Altarul lui Hristos;
In juru-i, — să-l ascundă, — o gloată venetică,
Din chiar sudoarea noastră palate mari ridică;
Și veneticii, — liftă mereu cotropitoare, —
Se'nfig adânc în brazda străbunelor ogoare;
Ne-asmut, vicleni, din umbră, sub Voivodale nume,
Ca, fratele pe frate cu ură să-l sugrume;
Ne pângăresc fețioare; ne spurcă'ntr'un cuvânt,
Tot ce-avem noi comoară, tot ce-avem noi mai sfânt:
Și nici un ins din țară nu'ncearcă sau nu poate
Să pună mâna'n gâtul cotropitoarei gloate!...

Cu veneticii'n brațe, cu ei la masă'n rând,
Stau toți acei ce liftei tot sufletul și-l vând,
Și vând întreaga Țară, sleită'n suferinți,
Primind — pentru-o comoară — cei treizeci de „arginți“!...
Nerușinarea — goală — tronează'n jilț de aur,
Stăpână pe tot greul Românilor tezaur,
Și Țara'ntreagă geme, de-atâtea doruri frântă,
Pe când, în lungi ospețe, petrec tâlharii... cântă!...

Cutremură-te însă, tu, gloată de mișei,
Ce toată bucuria Românilor o iei;
Cutremură-te, gloată de lepre cu perciuni,
Ce toată bogăția cu japca ne-o aduni;
Cutremură-te și tu, nemernică osânză
A celor care Țara, lui Iuda, pot să-și vânză,
Că ziua judecății, — pe vânturi mânioase,
Cu stuhuri de țepoae și cu păduri de coase, —
S'apropie, să facă plugarilor dreptate,
Și să plătească gloatei tâlhare, desfrânate!..

11 Septembrie 1937.

VASILE MILITARU

Corneliu nu primește flori...

de I. P. PRUNDENI

Luni e ziua d-lui Corneliu Codreanu. Prilej de sărbătoare, firește, când omul se smulge din sbuciumul de fiecare zi, ca să se retragă în lumea iluziilor. Risipite peste o viață de tristeți, presărate în cuprinsul unor dureri de atâteu ori nemărturisite, sărbătorile sunt, mai ales, oazele înșelărilor trecătoare. Printre flori și prieteni, înconjurat de o dragoste unanimă și nu totdeauna sinceră, decepțiile sunt victorii și suferințele plăceri...

D. Corneliu Codreanu nu primește flori însă. O informație tăioasă, sumară și irevocabilă ne vestește această uluitoare hotărîre. In clipa când lumea legionară, pe care o unește, în jurul Căpitanului, disciplina, dar mai ales, o nemărginită dragoste — și mă gândesc acum la primele comunități creștine, eroice și austere, legate prin cea mai sacră poruncă a iubirii — se pregătea să arunce, la picioarele marelui luptător, buchetele de trandafiri ale prieteniei, voința lui Corneliu Codreanu, isbucnită din cine știe ce stranii gânduri de bărbăție, este, par'că, în această atmosferă feminizată, o bolovănoasă invitație la seriozitate.

In câteva cuvinte sub care-și pune iscălitura sa pe care o cântărește totdeauna cu cea mai patetică sgârcenie, d. Corneliu Codreanu spune: — „La 13 Septembrie fiind ziua mea, rog să nu se înceapă cu buchețele de flori sau cadouri, de oarece nu pot primi. Rog nu stricați banii pe lucruri inutile: cadouri pe cari le arunc în pod, sau flori care să se usuce peste două zile“. *Așa dar, iată, vedeți, ne găsim în fața unui om ciudat, omul nou, omul de mâine, acela care se rupe din lașitatea prejudecății, pentru a zidi o altă viață, pe temelia de beton a celei mai impresionante seriozități.*

Cel dintâi care va protesta, va fi, cu siguranță, d. Mihail Negură. Se sabotează expoziția trandafirilor! Vor țipa apoi toate sensibilitățile cari se înfioară înaintea unui ghiveci de viorele, dar a căror inimă de piatră rămâne rece în fața suferințelor din uliță. Vor urla frumoasele noastre doamne și vor ridica din umeri toți hermafroditii societății românești. Zadarnic: d. Corneliu Codreanu nu primește flori.

Undeva, sub pământul lui Dumnezeu, zac pentru veșnicie, cei doi legionari morți în Spania: Ion Moța și Vasile Marin.

Bătrânul ostaș din fruntea mișcării e bolnav. In țară, jidovimea a ridicat din nou drapelul cutezanței, iar oamenii politici, ispitiți de arginții lui Iuda, se țin de brâu cu dușmanii neamului. Pornită ca un vulcan în erupție, mișcarea legionară s'a ciocnit de rezistența ocultelor conspirative; diluată o clipă, ea se reface furtunos, sub semnul providențial al mântuirii românești.

E vremea florilor? Când uraganul sângeroaselor răfueli se apropie și în suflete se ascut cuțitele revoluției, omul florilor e omul abdicării. Florile sunt o lașitate. Cernut prin pătimirile pușcăriilor, pregătit pentru jertfă.

(Urmare în pagina II-a)

Cămașa de forță

Sprijin

D. Iuliu Maniu a comunicat d-lui Mihalache, că-i acordă sprijin neprecupețit să ajungă președinte al consiliului de miniștri.

Și d. Mihalache a reflectat:

— „Mă sprijină ca să aibă pe cine să lucreze...“.

Constituția

D. Ion Inculeț a găsit că e deștept, nevoe mare. Și interpretează Constituția.

Ieri, de pildă, stând la sfat cu d. Bârcă — altă somitate liberală — „descoperă“ că un articol din Pactul Fundamental spune: „Parlamentul are o durată de patru ani“.

— „Păi... dacă e așa, glăsuiește d. Inculeț, mai avem de stat multă vreme la putere“!...

— „Cum așa, „șiefule“?, se întreabă, minunat, d. Bârcă.

— „Parlamentul are o durată de patru luni. Un an are 12 luni. In patru ani sunt 48 de luni. Până acum Parlamentul a avut patru sesiuni de câte trei luni sesiunea. In total 12 luni. Dacă scadem 12 din 48, reiese că Parlamentul trebue să mai stea încă 36 de luni“.

— „Strașnic, „șiefule“!

— „Mă duc la vie la mine în județul Iași, chem pe ziariștii jidani și le fac declarații că actualul guvern mai are de stat încă 36 de luni“.

— „Și va sta“?

— „Păi... nu vezi, dom'le, că așa scrie Constituția? Putem noi călca, oare, Constituția“?

Aviația Italiei Fasciste

II) Spiritul Balbo

S'au împlinit cincisprezece ani dela marșul asupra Romei și preluarea frânelor guvernării de către „Regimul Fascist“.

In sala de așteptare din ministerul aerului, o frescă imensă reprezintă acest moment istoric: *Ducele* și *quadrum-virii*, privesc trecerea coloanelor către Roma. Din grupul *„Celor patru“*, se detașează silueta înaltă a celui mai tânăr: Italo Balbo, sortit să devină ministru al aerului și creator al aeronauticei italiene la vârsta de douăzeci și patru de ani!

Un trupt bine legat, vânjos, fața brăzdată de soare, încadrată cu o barbă neagră scurtă, ochii vii, un surâs care lasă să se vadă dinții albi și puternici, vesel și prietenos: iată omul în intimitate.

Comandantul are calități neasemuite. Înțelege repede problemele și vede lucrurile în mare, organizator fără pereche, de o răbdare și meticulozitate rară în pregătirea lucrurilor, curaj și o îndrăsneală fără margini în acțiune!

Mai presus de toate, un însuflețitor de oameni, de echipe și de formații, cari stârnesc din partea tuturor încrederea transformată repede într'o admirație și un entuziasm ce cuprinde tânăra aviație peninsulară.

Rar cineva care a isbutit *în cea mai nouă și mai delicată ramură* de activitate omenească, să desmorțească energiile, să pună pe fiecare la locul unde trebuia să le insufle încrederea în puterile lor, să rezolve rapid problemele și să obțină rezultatele neasemuite în cel mai scurt timp, ca Italo Balbo.

Totul, trebue căutat în marele secret care constituia forța lui: *tinerețea* pentru care nu există obstacole, împotrivire, înfrângere și care de mult exclusese din vocabularul său cuvântul „imposibil“.

Noul ministru al aerului era întruchiparea în cel mai înalt sens al cuvântului, a acestui miracol: *Spiritul Fascist!*

Dela început, înțelege valoarea pe care o are în orice acțiune acest material atât de delicat, dar și redutabil, OMUL.

Incepe prin a creia aviația pornind dela un principiu de o simplitate care ar face pe mulți să surâdă: „AVIAȚIA NU POATE FI FORMATĂ DECAT DIN AVIATORI ȘI COMANDATA DE AVIATORI“.

Aceasta înseamnă că dela soldat și până la comandant toți trebue să cunoască văzduhul. Adio deci cu aviatori, comandați de *generali* proveniți din infanterie, cavalerie, artilerie sau cine știe de unde!

Nu! Toată lumea să treacă prin marele examen al sborului și cei cari vor prezenta calități deosebite și se vor distinge, au calea larg deschisă către gradele și comandamentele superioare.

Astfel în câțiva ani, printr'o selecțiune și pregătire riguroasă, printr'o verificare continuă, dând în acelaș timp, într'un cadru de disciplină, posibilitate acțiunilor și hotărîrilor individuale să se afirme, Balbo crează cel mai selecționat și mai valoros corp de aviație din lume.

Minunea cea mai mare este că vedem în jurul unui ministru tânăr, numai *ofițeri superiori tineri*, cu gradele câștigate prin merit: fiindcă aceasta trebue să fie aviația și numai aceasta: *tinerețe!*

Paralel cu problema *personal*, atacă și rezolvă problema MATERIAL.

Uzinele sunt cuprinse de o viață nouă, după un somn letargic ce părea fără sfârșit. Inginerii și constructorii intră în acțiune. Incep studiul și realizarea celor mai perfecte tipuri de aparate, motoare, instrumente de bord și armament aviatic. O cumulație continuă și o verificare a valorii metodei, realizărilor producției prin acel examen suprem: *Sborul.*

Dar, păsările au nevoe de culiburi. Intreaga peninsulă își pune la contribuție lacurile, golfurile, porturile, pământul. Hidrobazele, și „Bazele terestre“ apar ca din pământ, se înmulțesc, se desăvârșesc în utilaj, sunt înzestrate cu cele mai moderne mijloace de comunicație între ele și pentru sbor: INFRASTRUCTURA este și ea creiată.

Odată acestea puse la punct și desăvârșite, mai rămâneau două lucruri de făcut: clădirea modernă a *ministerului aerului* la Roma, și, lângă ea, clădirea impozantă a „Școalei de război aerian“, creație unică în întreaga lume la ora când a fost concepută, *ca scop!*

Fiindcă Italia era sortită să arate lumii nu numai o aviație perfectă, ci să dea armei aeriene și O DOCTRINĂ, care până atunci nu fusese nici măcar schițată de cineva.

Intâi, în câteva cuvinte, ce a însemnat pentru creiarea aripilor italiene, prezența, la vârsta de 24 ani, în fruntea *ministerului aerului*, a lui Italo Balbo!

Se poate vorbi deci fără greș și fără putința de negare de *„spiritul Balbo“* în această *epocă* hotărîtoare pentru aviația nouei Italii.

SIMA SIMULESCU

SOLIA BISERICII

Tâlcul Evangheliei

Ioan III — 13 — 17

Să ne așezăm cu credință și cu umilință la picioarele Domnului, căci, iată, cum ne descopere tainele cerului. Par'că ar vrea să zică: faptele Mele vă uimesc, cuvintele Mele vă neliniștesc! Voi ați dori să cunoașteți cine sunt Eu și de unde vin Eu? Să știți deci tot adevărul. El declară: Eu sunt darul lui Dumnezeu în inimile celor vinovați. Eu sunt singura nădejde a celor căzuți. Eu sunt Mântuitorul.

Meditați la aceste cuvinte atât de mișcătoare. Poarta cerului este închisă. Trebue redeschisă. Omul a căzut din drepturile sale la moștenirea cerului. Trebue reabilitat. In cine-și va pune omul încrederea? Către cine ar putea spune el cu toată nădejdea: redă-mi ceea ce am pierdut, redeschide-mi căile fericirii? O suflete al meu, înalță-ți privirile către Acel ce-ți vorbește. Mântuitorul tău este în preajma ta. Spune-I: cred în Tine, nădăjduesc în Tine, mă dau cu totul Ție!

Așa de mult ne iubește Dumnezeu. Mișcat de rătăcirile noastre, Dumnezeu a zis către Fiul său cel unul născut: Du-Te și-i caută, dărueste pentru el sângele Tău și viața Ta! Iată cu ce titlu ni se arată Fiul lui Dumnezeu. El vrea să fie primit ca Mântuitor. „Eu nu viu să osândesc, zice El, vin să mântuesc. Dumnezeu n'a trimis pe Fiul Său în lume ca să judece lumea, ci pentru ca s'o mântuiască". Nu vă temeți deci. Trebue să se teamă numai cei cari nu cred în ajutorul Său și nu vor ajutorul Său. Aceștia vor fi pierduți pentru veșnicie, căci Domnul nu ne poate mântui fără voia noastră.

Ascultați acum plângerea Domnului. Ce vrea El să ne spue? Ceva de nesfârșită mângâere. El vestește oamenilor iertarea lui Dumnezeu. Le descopere fericirile cerului. El ne dă aceste fericiri în schimbul unui act de credință. Și totuși, oamenii, cei mai mulți rămân surzi la asemenea făgăduințe, atinși de nebunia îngâmfării, a egoismului omenesc, cuprinși de o falsă știință și de interese personale. Deplângeți nonorocirea lor.

Faceți mai ales totul ca să scăpați de asemenea nenorocire. Deoarece Domnul însuși vă previne că puteți scăpa de chinurile veșniciei printr'un act de credință, nu stați la îndoială și vă supuneți Lui. Siliți-vă ca să deveniți smeriți și ascultători, așa cum se cuvine unei simple creaturi, față de Fiul lui Dumnezeu.

Acești oameni au ales mai bine întunericul zice Iisus. Nu faceți ca ei. Ieșiți din umbră, la lumină. Cu cât veți privi mai mult lumina, cu atât jugul învățăturii Domnului va fi mai dulce și mai ușor. Dăruiți-vă Lui. El însuși va creia în voi înțelegerea și gustul supranatural al tainei despre care vă vorbește. Dăruiți-I dorul și hotărîrea de a muri pentru voi înși-vă și de a renunța la fristele experiențe pe cari le-ați făcut în trecut, pentru ca să simțiți mai bine această taină.

Teofilact

De ziua Sfintei Cruci

Acum nouăsprezece veacuri în urmă, ostașii lui Pilat răstigneau în Vinerea Paștilor pe Iisus Nazarineanul. Pentru cei mai mulți dintre oamenii cari au luat parte la această judecată și la această osândă de moarte, priveliștea era ceva obișnuit. Pe aceeași Golgota au fost răstigniți doar atâția alți osândiți: tâlhari, uciga și, hulitori ai numelui lui Dumnezeu, sau capi de răsvrătiți împotriva stăpânirii romane.

Venise rândul de data aceasta lui Iisus Nazarineanul, care ar fi tulburat și El poporul, ar fi hulit numele lui Dumnezeu și ar fi dorit să ajungă împărat al iudeilor. Romanii, dela cari toată lumea a învățat ideia organizată a legilor omenești, aveau o maximă rece și tăioasă: „FIAT JUSTITIA, PEREAT MUNDUS!" adică, piară și lumea, numai dreptate să se facă! Iar arhiereul Caiafa, spusese cu privire la Domnul Iisus: „De folos este să moară un om pentru popor, decât tot neamul să ne piară!" (IOAN XI 50) — *profetizând fără să vrea, dar gândindu-se desigur să preîntâmpine astfel grozava răzbunare a justiției romane, predându-i cu un ceas mai de vreme pe acel tulburător al poporului. Numai că, de data aceasta, atât justiția romană, cât și sinedriul iudeilor, s'au poticnit sub povara tainică a crimei ce săvârșeau.*

Pilat își spală mâinile, Caiafa și cu slugile lui strigă: „Sângele lui asupra noastră și asupra copiilor noștri!" *Iar pe Golgota, se petrec atâtea lucruri, cari dau de gândit. Un tâlhar care se roagă lui Iisus:* „Pomenește-mă când vei veni întru împărăția Ta!" *Răspunsul lui Iisus:* „*ADEVAR ZIC ȚIE, ASTAZI VEI FI CU MINE IN RAIU! Apoi, iertarea lui Iisus pentru ucigașii Săi:* „*IARTA-I PARINTE CACI NU ȘTIU CE FAC!*" *Și mai departe, semne ciudate în cer și pe pământ: întuneric vreme de trei ceasuri, catapeteasma templului se rupe în două de sus și până jos, pământul se cutremură, stâncile se despică, se deschid mormintele Sfinților, iar mulțimea le privitori, se întorc la casele lor, văitându-se și lovindu-se ci pumnii în piept, pe când asupri tuturor și peste toate, se înalță mărturisirea sutașului:* „Cu adevărat, Fiul lui Dumnezeu a fost acesta!"

Ei au început să înțeleagă că au răstignit pe însuș Fiul lui Dumnezeu și vestea acestei răstigniri plină de taină dumnezeiască, se va răspândi în lume și lumea se va sili să cuprindă această taină și să se îndrepteze la crucea de pe Golgota, nu cu groaza și cu disprețul de odinioară, ci cu credința că Fiul lui Dumnezeu însuși, a adus prin cruce mântuirea lumii. Crucea devine astfel obiect de credință și prin aceasta, singura laudă a unui Apostol și a unui creștin, precum spune Sf. Apostol Pavel: „Departe de mine gândul de a mă lăuda cu altceva, decât cu crucea Domnului nostru Iisus Hristos." (GALAT. VI 44).

Și pentru ce aceasta? Pentru că nu se poate închipui viața fără Creștinism și nu se poate închipui Creștinism fără răstignire. Fără Crucea răstignirii, Dumnezeu a voit ca tocmai prin lemnul Crucii, să-și reverse peste noi nemărginita Sa dragoste, pe care dragoste, în nepătrunsa Sa înțelepciune, a știut s'o împace cu nemărginita Sa dreptate.

Căci pentru a ne apropia întrucâtva de marea taină a Răstignirii, — omul era nesfârșit de vinovat față de Dumnezeu prin călcarea legii Sale și copleșit de această vină, împletindu-se în mrejele păcatului cu felurite fețe și forme, nu mai era în stare prin propriile lui puteri să se ridice și cu atât mai puțin să se desvinovățească înaintea lui Dumnezeu. Ar fi urmat să zacă deapururi sub povara sentinței dumnezeești: „Plata păcatului este moartea". (ROM. VI 22), *dacă însuși Dumnezeu nu s'ar fi îndurat să vie în ajutorul celei mai iubite dintre făpturile Sale pământești.*

Pentru ca dreptatea Sa să fie satisfăcută, în măsura în care nici o altă ființă rațională, n'o putea face, a luat asupra Sa vina omului și ispășirea ei. Dar păcatul omului s'a făcut în trup. Trebuia deci ca și ispășirea lui să se facă tot în trup, precum cere dreptatea. Și astfel, Dumnezeu trimite între oameni pe însuși Fiul Său, unul născut, pentru ca să fie „Mielul lui Dumnezeu, carele ridică păcatele lumii, pentru viața și pentru mântuirea lumii" *(Ioan I 29,36). Ne dăm seama acum, cât de mare era păcatul omului, dacă nu s'a putut găsi un alt mijloc de ispășire, decât jertfa de pe Cruce a însuși Fiului lui Dumnezeu, a Domnului Iisus Hristos și'n acelaș timp, cât de drept este Dumnezeu, căci pentru împlinirea dreptății, s'a pedepsit oare cum pe Sine însuși, de vreme ce* „Tatăl și Fiul, una sunt". (IOAN X 30).

Să credem deci cu tărie în Domnul nostru Iisus Hristos, care a pătimit pe Cruce pentru noi, pentru fiecare dintre noi, pentru mine ca și pentru tine iubite frate și astfel, precum spune sfânta Evanghelie, crezând să avem viață întru El.

Ec. Gh. V. Butnariu

Faceți zid în jurul altarelor!

Dați pentru slava Bisericii noastre creștine. Fără o Biserică tare ne prăbușim în dezastrul Spaniei

Din inițiativa d-lui profesor N. Iorga, mâhnit și revoltat de jalea în care se sbate Sfânta Biserică Udrican, „Porunca Vremii" a deschis o listă de subscripție, adresată EXCLUSIV SUFLETULUI ROMANESC ȘI CREȘTIN, spre a-și apăra sfintele Altare ale lui Hristos.

Toate sumele subscrise, se vor strânge într'un „FOND NAȚIONAL PENTRU APARAREA BISERICII STRABUNE", la dispoziția marelui nostru Nicolae Iorga, care, împreună cu I. P. S. PATRIARH, va avea să hotărască destinația ce i se va da.

Subscripția se deschide, pentru a se reface clădirea și pictura sfintei Biserici Udrican, asfixiată de intoleranța ghetto-ului Văcărești din Capitală. Subscripțiile, însă, în acest fond de apărare crestină se vor permanentiza chiar după acoperirea cheltuelilor cerute de refacerea Bisericii Udrican, ele urmând să aline durerile tuturor lăcașurilor străbunei noastre credințe, mai ales a acelora cari au o însemnătate istorică și să servească la ridicarea de noui Sfinte Biserici acolo unde un stat democratic și francmasonic nu se prea grăbește să intervină.

Așteptăm cu nădejde dania Țării.

ROMANI și ROMANCE, pentru ziua de mâine a copiilor voștri, spargeți piatra din inima voastră! Dați pentru slava lui Hristos, dacă nu vreți să ajungem în tragedia Spaniei.

Soldul zilei (a XXVII) precedente Lei 117.586

Margareta și lt.-col. Gună, București	300
Colecta Gorea Nicolae, Chișinău	620
Colecta Cercului Pastoral Măcin	150
Maria cpt. Dumbrăvescu, Iași	100
Pr. Const. Zamfirescu, Craiova	200
I. Vasilescu, Călimănești-Vâlcea	50
Gh. Georgescu, Greci-Ilfov	100
Gh. Dimitriu, Iași	500
Const. Stoicescu și fam. Petrescu din Zimnicea	100
Maior Băzu T. Stoica, Bolgrad	300
P. Păunescu, Bolgrad	20
Irina Miletici, Bolgrad	100
D. R. Stălinescu, Bolgrad	100
Sandu C. Buzea, Bolgrad	50
Fam. I. Cruscu, Bolgrad	100
L. Butnariu, Bolgrad	30
I. Georgescu, Bolgrad	100
S. V. Petrescu, Bolgrad	100
E. V. Ionașcu, Bolgrad	40
Fam. cpt. Petrescu, Bolgrad	20
Matei Datcu, Bolgrad	20
Tereza Maria Gheorghe, Bolgrad	20
Protoiereu Gh. Sacerdoțeanu, R.-Vâlcea	500
Gh. I. Bobu, București	50

Total Lei 121.256

*

Stimate Domnule Director,

Răspunzând la Referendum-ul Național, deschis de „Porunca Vremii", mă gândesc la drumul pe care l-am făcut în ultimii ani, întru redeșteptarea sentimentului național creștin, atât de boicotat de atacerișt de astăzi.

Această pătrundere a ideii naționale în massele largi ale poporului, se datorește în mare parte presei naționaliste, printre care „Porunca Vremii" ocupă locul de frunte. *Așa că întrevăd momentul când vom putea respira în țara românească, repusă pe temeliile de granit ale eredității creștine și ale naționalismului integral.*

Cu această credință, rog pe Dumnezeu să vă oțelească în lupta tinerilor românești și de a lupta pentru readucerea în matca neamului a elementului românesc, înecat în mod meșteșugit în „Marea Secuiască".

Alăturând obolul meu de 500 lei pentru fondul „Apărarea Bisericii străbune" — *sumă ce vă trimit prin mandat poștal — vă rog să primiți expresiunea sentimentelor mele de înaltă stimă.*

NICU I. JUVARA
Agricultor
Com. Suletea, jud. Tutova

Jalea în care se sbat slujitorii altarului

Din partea S. S. protoereului Ioan Rafiroiu, conducătorul protopopiatului Oituz, am primit următoarea scrisoare din care se vede jalea în care se sbate preoțimea noastră, în ziua de azi:

Stimate domnule director,

Am primit patrioticul dvs. „Apel". prin care apelați și la preoțimea protopopiatului Oituz de sub conducerea modestei mele persoane, de a contribui la formarea unui Fond de apărare a sfintelor noastre biserici, copleșite și părăginite de buruiana străinismului, amenințate cu ruina și am dat un ordin circular on. preoțimi de a face colectă în parohiile lor în acest scop.

Banii strânși se vor trimite la mult apreciatul dv. ziar, ce îl conduceți cu atâta entusiasm românesc, pentru a se destina fondului creiat din inițiativa dvs.

Jertfa noastră din acest protopopiat nu va putea fi în proporție cu mărețul scop ce-l urmăriți, căci aici în Secuime și noi trebuie să luptăm pentru refacerea bisericilor noastre distruse de furia vremurilor apuse, de sub o stăpânire vrășmașă creștinică pe care o duceți, dăruindu-vă sănătate, căci credință, energie și curaj le aveți prin naștere.

Alăturând obolul meu de 500 lei pentru fondul „Apărarea Bisericii străbune" — sumă ce vă trimit prin mandat poștal — vă rog să primiți expresiunea sentimentelor mele de înaltă stimă.

NICU I. JUVARA
Agricultor
Com. Suletea, jud. Tutova

Dojane

Un colonel — care e rezervist, calitate pe care a avut-o aproape întotdeauna și în armata lui Christos, a adus grave insulte I. P. S. Patriarh.

Rezervistul acesta, atât de nerezervat față de ierarhi, nu e la primul atac năuc.

Seziune de seziune, chiar dela înălțimea tribunei parlamentare, luciferul acesta care neliniștește acum, — din îndemnul unui antichrist stăpânitor al fierului, — stihiile apocalipsului românesc, organiza atacuri marșave împotriva ierarhului dela Vâlcea, împreună cu un bandit de popă cu cazier și delicvent din galeriile penitenciarelor și cu concursul interesat al unui deputat, dornic să-și vadă numele trecut în desbaterile parlamentare.

Petre Petrescu e deci recidivist.

Și cum perseverarea în greșală este diavolească, Sf. Sinod nu trebuie să aibă decât un singur răspuns la aceste nemernicii: anatema sit!

La mânăstirea

— Cernica, se lucrează de zor la ridicarea unui han.

Dar han, nu glumă: cu vin care te 'ndeamnă limbut la păcat, cu țigani cari zic de inimă albastră, în fine, cu ispite dulci ca destrăbălarea din ele...

Nu era unul de ajuns, acel pe care dușmanii mânăstirii l-au așezat ca pe supremă tentație, chiar în poarta de unde începe cuviosia.

Trebuiau două; ca virtuțile monahicești să se călească mai bine, din războiul cu patimile.

Poate s'a crezut, că desele asalturi ale diavolului, vor vădi în fiecare frate sau monah dela Cernica înfrumusețarea lui Pafnutie din pustia Tebaidei.

Din contră.

Un călugăr cu vază al seminarului monahal, pe când se înapoia dela București, a păsit pragul acestei vame a păcatului, de unde n'a mai ieșit decât dimineața, în fruntea unei hore de cheflii, ca haiducii!?

Cei novici nu mai pot să-și potolească poftele cărnii, din cauza lăutarilor, și vor să rupă făgăduința.

Cine va răspunde de sminteala monahilor?

...Acei prin cari a venit scandalul.

Aspecte, Insigne, Comentarii

„Sfarmă Piatră" — marea revistă naționalistă aduce în ultimul număr colaborarea d-lor: Nichifor Crainic, Al. Gregorian, colonel Gh. Băgulescu, Aron Cotruș, Pan. M. Vizirescu, Ovidiu Papadima, Septimiu Bucur, etc.

„Diamante albe și negre" — se intitulează volumul de versuri al d-nei Aspasia Munte, care va apare în curând.

Poetul D. Ciurezu are gata de tipar un nou volum de poeme.

E intitulat „ISVOR VIU" și cuprinde o serie de balade dintre cari numai „S'AU SCULAT CALAII CU GALCEAVA" nu e inedită.

Manuscrisul va fi predat în curând unui editor inteligent.

D. Bran Radu Albu — ne trimite un articol, despre justețea sau injustețea observațiilor căruia nu putem spune nimic pentru că n'am citit încă volumul despre care d-sa referă.

Păstrăm, totuși, manuscrisul, până când autorul va socoti că e necesar să iasă de după paravanul pseudonimului ad-hoc, pentru a sta de vorbă mai pe larg.

Noui manuale școlare

Profesorii de specialitate introduc cu succes *„Manualul de l. română"* pentru cl. I-a al d-nei *Ecat. Săndulescu*, lucrare didactică desăvârșită.

Deasemenea și *„Istoria Bisericii Române"* a *Păr. Domenic Ionescu*, un mare cunoscător al teologiei, un luptător naționalist și-un profesor de elită, găsește ecou în rândurile profesorilor de religie.

D. prof. I. E. Torouțiu — acest neîntrecut prisăcar al literelor românești, continuând publicarea monumentalelor „STUDII ȘI DOCUMENTE LITERARE", are gata încă două volume: vol. VI închinat „Junimii" și vol. VIII închinat „Semănătorului", cari vor fi peste câteva zile în vitrina librăriilor.

D. prof. D. Murărașu — unul dintre cei mai documentați istoriografi literari români, a tipărit de curând un studiu intitulat: „Eminescu în fața criticei literare".

„Rumâneasca" — poemul de clare viziuni al lui Mircea Streinul, va apare pe la sfârșitul lunii Octombrie.

Teodor Al. Munteanu — *autorul volumului de poeme „VIORI DE LUT", care va apare peste câteva zile în editura „BUCOVINA", continuă a fi obiectul discuțiunilor în lumea literară.*

„Lupta împotriva visului" — *se intitulează romanul lui Mircea Streinul, care va fi pus sub tipar într'o editură din Capitală.*

Duminică 19 Septembrie — va avea loc la Brașov în sala festivă a Camerei de comerț, o conferință care va trata despre „PROBLEMA CLASEI DE MIJLOC DE LIMBA ȘI LEGEA ROMANEASCA".

Conferința este organizată de inimoasa *Centrală a Reuniunilor de comercianți, industriași și muncitori români din Cluj. Tot* cu acest prilej vor fi sărbătorite și cele două societăți de comercianți și meseriași români din Brașov.

O piesă a d-lui Ion Sân-Giorgiu la Hamburg

Sâmbătă 11 Septembrie a. c., va avea loc pe scena Teatrului de Stat din Hamburg premiera comediei d-lui Ion Sân-Giorgiu „Duduca Sevastița".

Noua comedie a d-lui Sân-Giorgiu, care n'a fost încă reprezentată la București, este astfel înfățișată deadreptul publicului european, pe scena unuia dintre cele mai mari și mai autorizate teatre germane de sub conducerea consilierului de stat Wüstenhagen. Versiunea germană se datorește d-lui Georg Ferdinand von Hirschau, directorul Teatrului de Comedie din Kiel.

Teatrul de Stat din Hamburg acordă reprezentării acestei piese românești o atenție deosebită, prin faptul că rolul principal bărbătesc din piesă va fi interpretat de directorul general al teatrului, d. Wüstenhagen, care e în același timp și unul dintre cei mai mari comici germani actuali.

Cu acest prilej Teatrul din Hamburg, va organiza în foaier și o expoziție de fotografii românești. D. Sân-Giorgiu care este invitatul teatrului la această festivitate, va duce cu sine materialul necesar acestei expoziții românești.

„Duduca Sevastița" *a mai fost reținută de câteva teatre germane, poloneze, iugoslave și vieneze.*

SPORT

Comunicatul F.R.A-ului în legătură cu a treia zi a Balcaniadei

Biletele de intrare pentru Jocurile Balcanice de Duminică se pot cumpăra până Sâmbătă orele 21 la Magazinul „Victoria Sport" din Pasagiul Victoria No. 2 (Imobiliara). Ghișeurile de bilete la Stadion se vor deschide la orele 12. Persoanele posesoare a biletelor de favoare sau invitații sunt rugate a aplica timbrul de aviație — 2 lei — de fiecare bilet. Programele Jocurilor trebuesc vândute la următoarele prețuri: Ediția de lux lei 10, (coperta de hârtie groasă albă). Ediția populară lei 2 (coperta de hârtie gălbue subțire).

Plecarea în alergarea Marathonului Balcanic se va da la orele 14,30 precis, iar celelalte concursuri vor începe la orele 15. Intre orele 14, 30 și 15 se va face încununarea învingătorilor din ziua a 2-a, celebrări ce nu s'au putut face din cauza timpului înaintat.

ZI DE ZI

— F. C. RAPID joacă Marți la Venus un match amical impotriva admirabilei grupări românești din Cluj, Victoria.

— Duminică dimineață, pe arena Campionilor se dispută matchul de football dintre Telefon Club și Craiovan.

Telefoniștii sunt favoriții întâlnirei.

— DEȘI BALCANIADA de football nu se va mai organiza anul acesta, la 3 Octombrie vom avea totuși la București un match România—Bulgaria.

Așa dar tot n'am scăpat de obsesia matchurilor cu Bulgaria...

— VIFORUL DACIA, talentata echipă românească dela „onoare".

Divizia A

Programul de Duminică

VICTORIA (Cluj) — D. U. I. G. Brăila, la Brăila. Favorit: Victoria.

F. C. RAPID — C. A. O., la Oradea. Favorit: F. C. Rapid.

UNIREA TRICOLOR — OLIMPIA C.F. R. la Satu Mare. Favorit: Unirea Tricolor.

AMEFA — JIUL la Petroșani. Favorit: Amefa.

CHINEZUL — PHONIX la Timișoara. Favorit: Chinezul.

RIPENSIA — VULTURII, la Lugoș. Favorit: Ripensia.

UNIVERSITATEA — JUVENTUS, la Cluj. Pronostic: match nul.

SPORTUL STUDENȚESC — GLORIA, la Arad. Pronostic: match nul.

CRIȘANA — A. C. F. R. la Brașov. Pronostic: match nul.

Corneliu nu primește flori...

(Urmare din pagina I-a)

de atâtea ori încarcerat, ținut flămând și gol între ziduri umede, privind albastrul cerului prin cenzura gratiilor și uneori nici atât, Corneliu Codreanu nu mai poate să vorbească nici cu florile, nici cu bucuriile mincinoase ale vieții.

D. Corneliu Codreanu nu e un reformator. D. Corneliu Codreanu e un revoluționar. Dar revoluția nu se face cu flori. Florile adorm eroismul și cloroformizează energiile. Schimbarea la față a României, pe care o pregătesc legionarii prin epopeia suferinții lor nu începe cu flori. Nici-o revoluție nu pornește din glastre sau din jurul meselor stropite cu vin, ci din asceză și abnegație.

Mișcarea legionară e o nădejde: florile o dulce înșelare...

I. P. Prundeni

DE LA O ZI LA ALTA

TEATRU

CARABUȘ: Electro-Cărăbuș.
COMOEDIA: Om de încredere.
GRADINA MARCONI: Fustele dela minister.
GRADINA A. R. P. A.-COLOS. — Compania Toneanu: „Mătușica lui Don Juan.
TEATRUL NOU, direcția Natalița Pavelescu): „Raiul".
TEMPO: Apărarea are cuvântul.

CINEMA

ARO: Romanul unui trișeur.
„Ispita" (Le Vandale) cu Edward Arnold, Frances Farmer și Joel Mac Crea.
CAPITOL: „Curierul din Londra".
FEMINA Demonii Mărilor cu Victor Mc. Laglen și jurnal.
ROXY: „Curierul din Londra".
ARPA: „Curierul secret", jurnal și complectare.
TRIANON: Sora Maria, jurnal și complectare.
FORUM: Nick gentlemen detectiv și Mongolia.
OMNIA: Oameni noi și Bozarubo.
CITY: Vladia Karascor și Chipuri uitate.
ELYSÉE: Sora Maria, jurnal și complectare.
MARCONI: Sherlock Holmes și jurnal.
MODEL: Flacăra vieții și Stan și Bran în Scoția.
COTROCENI: „Pasteur".
FRANKLIN: închis pentru renovare.
TRIUMF (Griviței 335): Maria Stuart și Tigrul din Bengal.
DICHIU: Curierul de Sud și Picolino.
ORFEU: Casa cu o mie de lumânări și Curierul din California.
MILANO: Mizerabilii și Dormitorul fetelor.
VOLTA: Cuibul sinucigașilor și Tinerețea își cere dreptul.
AIDA: Grandoare și Swing.
DOAMNEI (fost Manon): Echipagiul și Malec răpit de gangsteri.
PACHE: Contrabanda și Soția contra secretară
LILLI: Ferma morții, și Spectacol de gală.
CENTRAL: Frontul invizibil și Miracolul mascat.
VOLGA: Nu mi-am ucis soțul, jurnal și complectare colorată.
ILEANA (Cală și terasă. Str. Avrig: Școala Bărbaților.
MARNA: Clasa VIII și In slujba Franței.
ȘIC (Filantropia nr. 85): Distrugătorul și Cântecul iubirii.
DORY: Aur chinezesc și Camera neagră.
DARLY: A doua tinerețe și călătoria suspectă cu Conrad Weidt.
UNIC: Vasul Rozelor și Aventurierul.
DIANA: Contele de Monte Cristo.
FLORIDA: Poianjenul negru, St aua norocului și completare colorată.
CARMEN SILVA (Kiseleff: Fica Rebelului și Iubește-mă.

RADIO

SAMBATA 11 SEPTEMBRIE 1937

14.10. Radio jurnal: Ora. Mersul vremii. Știri interne și externe.
14.25. Continuarea concertului.
15. Ultimele știri.
19.00. Ora. Mersul vremii
19.03. Concert de muzică militară. Fanfara Reg. IV linie Ilfov nr. 21, condus de lt. Stamatiade.
UNIVERSITATEA RADIO
20.15. Un mare educator ardelean, de Dragoș Vrânceanu.
20.35. Muzică de Mendelssohn (discuri).
21.15. Poșta Radio.
21.30. Muzică de dans (discuri).
22.30. Sport. Radio jurnal.
22.45. Concert de noapte, transmis de la Terasa Cercului Militar.
23.45. Jurnalul pentru străinătate în limba franceză și germană.
23.55. Ultimele știri.

DUMINICA 12 SEPTEMBRIE 1937

(7.30—8.30)

7.30. Deschiderea emisiunii:
— Gimnastică ritmică.
— Radio-jurnal.
— Concert de dimineață (discuri).
— Sfaturi gospodărești și medicale.
8.30. Inchiderea emisiunii.
9.55. ORA RELIGIOASA:
I. — Clopote.
11.00. Adunarea generală a „Astrei" din Timișoara (reportaj).
III. — Predică de Pr. M. Bulacu.
13.00. Ora. Culturale. Sport. Cota Dunării.
13.10. Concert de prânz. Orchestra [illegible] Giurgea.
14.10. Radio jurnal: Ora. Mersul vremii. Știri interne și externe.
14.25. Continuarea concertului.
14.45. ORA VESELA: Ion Manu.

ORA SATULUI

15.00. Cunoștințe folositoare: Când să împerechem animalele domestice? de Dr. Contescu.
15.15. Muzică populară. Taraful Ioniță Bădiță.
15.35. Al. Lascarov Moldovanu: De vorbă cu sătenii.
15.55—16.15: Continuarea concertului.
19.00. Ora. Mersul vremii.
19.02: Răspunsuri technice.
19.12. Concert de muzică distractivă și românească. Orchestra Vasile Julea.
UNIVERSITATEA RADIO
20.30. Dr. Al. Tocilescu: Sănătatea copiilor de școală.
20.50: Corul Primăriei Municipiului Bacău, cond. de Aurel Constantinescu.
21.25. Concert de seară. Orchestra Radio, dir. de Th. Rogalski.
22.30. Radio-jurnal.
22.40. „Balcaniada Atletică" ultima zi (înregistrări) și Rezultatele sportive de Radu Vasilescu.
23.00. Cele mai populare cântece românești (discuri).
23.55. Rezultatul „Balcaniadei Atletice" ultima zi în limba franceză și germană.

CAPITOL ȘI ROXY
„Curierul din Londra"

Referendum-ul „Poruncii"

Să se introducă numerus nullus și numerus clausus

x

Judaizarea României și primejdia desnaționalizării. In legitimă apărare. Stere împotriva jidanilor. O burghezie jidovească. Neputința partidelor politice.

— 321) Răspunsul d-lui Theodor Rășcanu. —

1) Desigur că există o *problemă* evreiască în țara noastră. Nu o mai tăgăduiesc nici chiar Jidanii. O tăgăduiesc numai aceia dintre români cari sunt de rea credință ori în solda jidanilor (șabăsgoimii). Există și o *„primejdie"* jidănească în România pentrucă elementul evreiesc, de invazie, *străin de neamul nostru din toate punctele de vedere* (rasă, religie, morală, limbă, psihologie, mentalitate), este în continuă creștere numerică (priviți statisticile!) atât prin *prolificitatea* sa specifică precum și prin *imigrație* și cu tendința nemărturisită, dar VADITA, de acaparare a vieții noastre economice, politice și spirituale.

SĂ NE APĂRĂM

2) *Nu suntem în fața unei chestiuni religioase și încă mai puțin a unei chestii de „rasă". Dar chiar dacă, în locul Jidanilor am avea în identică situație, pe cel mai „ales" dintre popoarele pământului, pe anglo-saxoni, problema s'ar pune la fel. Ne apărăm și de astădată împotriva evreilor cum ne-am apărat altă dată contra grecărimii ce roise în Principate. Evreii au cucerit situații preponderente pe tărâmul economic; au acaparat mijloacele de producție ale țării; au format o clasă comercială și industrială; ei sunt „majoritari" în mai toate târgurile, târgușoarele și orașele țării; ei sunt adevărata noastră burghezie.*

Tendința de a forma ei clasa de mijloc pericliteză desvoltarea normală a organismului nostru social și național.

„Când în sânul unui popor clasa mijlocie e formată dintr'o populațiune străină, prin aceasta se sdruncină tot echilibrul elementelor sociale", zice — cu privire la chestia evreiască — un cărturar care nu poate fi bănuit nici învinuit de antisemitism: C. Stere, în faimosul studiu „Social democratism sau poporanism?" (vezi „Viața Românească", anul II ,nr. 11, Noembrie 1907, pag. 202). Insist asupra celor spuse de C. Stere (care nu era antisemit) în chestia evreiască fiindcă este exact ceia ce zice și A. C. Cuza. „Aici este cazul unei clase străine întregi de agenți iscusiți ai „capitalului vagabond", cu anume legături și mijloace, ce se erijează ca o clasă mijlocie în sânul unui popor înapoiat economicește și într'un moment critic al desvoltării sale culturale, sociale, economice și politice". (C. Stere. Idem. pag. 201). „In veacul trecut au imigrat în România în masă evreii din Rusia și Galiția, și astfel împiedică formarea unei clase mijlocii românești!", zice de asemeni C. Stere. (Idem, pag. 203).

Primejdia desnaționalizării

Orașele sunt cucerite de evrei. In sec. 18-lea în toată Oltenia (după recensământul austriac), erau numai 4 evrei! Iar azi! La 1820, în București nu erau decât abia 127 evrei capi de familie (Verax „La Roumanie et les Juifs" pag. 46) *iar azi! Cucerirea orașelor — cari, în viața națională au un rol și un rost covârșitor — de către evrei și deci înstrăinarea orașelor, nu numai că împiedică desvoltarea normală a unei clase de mijloc naționale (cum zice C. Stere: „procesul dureros de stingere directă a populațiunii românești din orașe" dar amenință cu desnaționalizarea și clasa dirigitoare care se recrutează și se formează din elementele clasei mijlocii. Din domeniul* material — *odată cucerite posturile de comandă economice — nația de invazie va trece mai departe, în domeniul* spiritual. *Simptomele premergătoare ale acestei tendințe se și văd. Numărul excesiv de jidani în presă și în literatură este alarmant. După cum în viața economică evreii au reușit să cucerească posturile de conducere, tot astfel sunt pe cale să le cucerească și pe ale vieții spirituale. Cazul cu barourile se repetă cu presa și, acum în urmă, cu literatura.*

IUDAIZAREA ROMANIEI

„In zilele noastre — zice C. Stere — numai o clasă mijlocie națională (subliniat de el) poate forma condițiunile necesare prealabile ale desvoltării literare și în consecință ale culturii întregi a unui popor. Dar când o populațiune străină, ce nu vorbește limba poporului, ce nu are nevoe de creațiunile lui literare, formează în sânul lui clasa mijlocie, prin aceasta se pune în calea desvoltării acestui popor o barieră aproape peste putință de învins". Nu ne îngăduie spațiul să insistăm mai mult. O vom face în altă parte. In concluzie „proporțiile și, deopotrivă, urmările nefaste pentru existența noastră națională" a unei clase mijlocii judaice (cu orașele evreiești, cu industria ,comerțul și meseriile evreiești, cu barourile, medicina, presa, literatura, etc., evreiești), duc inevitabil la **JUDAISAREA** întregii vieți naționale, la pierderea constiinței de sine a nației, la depersonalizarea clasei dirigente — la robia economică și politică a poporului nostru ca pe vremea Fanarioților. **A TOLERA MAI DEPARTE LIBERA DESVOLTARE A ELEMENTULUI EVREIESC DE INVAZIE IN ȚARA NOASTRĂ INSEAMNĂ A NE SINUCIDE CA NAȚIUNE.** Să ne amintim vorbele lui **VASILE CONTA.**

O problemă istorică

3) „Primejdia jidănească" nu este deci o „invenție antisemită" ci este o tristă realitate: imperativul categoric de a apăra elementul autohton și — cum zice Stere — „desvoltarea normală a țării" în contra imixtiunei unui element străin și neasimilabil. Acest imperativ datează încă din secolul trecut, adică de când Jidanii au început să se reverse „în valuri" la noi, venind sau direct din Rusia sau din Galiția. *Verax* arată în cartea sa *„La Roumanie et les Juifs"* că în anii 1820—1831 populația evreiască la noi se dublează iar între anii 1831—1838 *mai mult decât se dublează!* Că este o problemă istorică se poate vedea din desbaterile Constituantei din 1866 unde s'a discutat faimosul art. 7 și din constanta preocupare a bărbaților noștri de stat de a apăra patrimoniul național împotriva tendinței de acaparare a evreimii năvălitoare. Chestia evreiască nu este o „invenție" a d-lui A. C. Cuza cum s'a exprimat recent fiul unui mare patriot român, el însuși „om politic", și, drept mărturie, stau atâtea documente istorice anterioare d-lui A. C. Cuza; precum și o bogată literatură politică despre „chestia evreiască". (Evreii — afle acel „om politic" — n'au nicio stimă și nici o încredere în românii cari, din lașitate ori interes, îi perie).

PE CALE PAȘNICA

4) Cum se poate înlătura primejdia? Cred că este încă vreme (și destule mijloace) ca să încercăm pe cale pașnică. De pildă, am putea — cu prilejul modificării Constituției — să le luăm îndărăt ceea ce le-am dat. Pe cale pașnică să-l scoatem pe Bubi Braunstein — de exemplu — din fruntea ziariștilor și pe toți jidănașii A.-Gramați din presă.

Am putea introduce — oriunde este nevoe — NUMERUS NULLUS și NUMERUS CLAUSUS. Putem face orice pe cale pașnică. Dacă vrem. Numai să vrem.

IN LEGITIMA APARARE

5) Antisemitismul nu este o doctrină „reprobabilă" fiindcă nicio doctrină nu este reprobabilă, decât dacă nu este *sincră*. Dar antisemitismul „de stradă" poate fi, evident, „o formă de manifestare a ideii naționale". Pentru noi românii antisemitismul este „legitimă apărare", în primul rând, deci o formă de manifestare a ideii naționale. Totuși, ca să fiu sincer, aș adăoga că, vrând nevrând, suntem cu toții antisemiți (mai mult sau mai puțin *în mod congenital*, dar nu din vina noastră căci ceeace ne face să fim antisemiți fără voie este însăși prezența evreului. Este blestemul lui Israel de a fi *el* provocatorul antisemitismului. O spune însuși un evreu: Bernard Lazare, în cartea sa „L'Antisémitisme".

6) Nimic și nimeni nu se poate opune să rezolvăm — cum credem — o problemă internă. S'a opus cineva când am făcut exproprierea agrară ori conversiunea datoriilor agricole? Totul e **să vrem și să știm ce vrem.**

7) Problema evreiască din țara noastră fiind pentru noi o chestie internă, nu implică sarcina, ori obligația pentru noi de a le căuta evreilor o „patrie".

CE NU POT PARTIDELE

8) Grupările noastre naționaliste, dacă vor sincer să resolve problema jidovească din țara noastră ar trebui să aibă o acțiune și un program comun. Massele noastre populare (cu naivitatea lor iremediabilă și ROBUSTUL LOR BUN SIMȚ) nici nu prea înțeleg dece „nu se împacă" Cuza cu Codreanu, Vaida cu Cuza, Goga cu Vaida și toți împreună cu... Nichifor Crainic, în loc să „se mănânce" între ei spre marea satisfacție a jidanilor.

De aceea, deși sunt naționalist și chiar antisemit (n'am lașitatea de a o tăgădui) nu cred în niciunul din partidele noastre și sunt convins că nu ele vor rezolvi chestia evreiască, ci tot SFÂNTA BĂTĂ Vladimirească.

THEODOR RĂȘCANU
scriitor și publicist

7. Cine ne-a pus pe noi judecători peste neamul jidovesc, sau împărțitori de moșii, pentru acest neam parazitar?

De vreme ce jidanii vor să trăiască fără să-și aibă o stăpânire peste ei și fără să fie judecați de nimeni pentru faptele lor, liberi sunt să-și caute locul unde pot să trăiască așa precum vor ei, până se vor fi desmeticit din toropeala vieții lor neînfrânate.

8. Intr'un stat creștin, partidele naționaliste, dacă sunt de bună credință, trebue să deschidă, larg de tot, urechile, ochii și inimile lor, ca să audă, să vadă și să înțeleagă cât mai de vreme, ca să nu fie prea târziu, adevărul spus prin graiul Fiului lui Dumnezeu: „Poruncă nouă vă dau vouă ca să vă iubiți unii pe alții".

Deci, în fața primejdiei, nu putem fi siguri de isbândă, fără această unitate de crez religios.

Protoiereul **Gh. Sacerdoțeanu**
R. Vâlcea

ALTE NOUI ADEZIUNI LA REFERENDUM

Subscriu la soluțiile de program naționalist: CUM SCĂPĂM DE JIDANI, ale „Poruncii vremii", d-nii: *323. Anghel Dumitru, R.-Sărat; 324. I. Popa, Sulina; 325. Inginer Nic. Mintencu, Cuciurul Mare 57, Cernăuți; 326. Gheorghe Mintencu, fost șef de gară, Cuciurul Mare; 327. Ing. Iancu cad. de Popescul, Cernăuți, Bălcescu 3; 328. Nicolae Scarlat, Cuciurul Mare 12, Cernăuți; 329. Pintilie I. Minteneu, ț. primar, Cuciucul Mare; 330. P. A. Minteneu, primar-ajutor, Cuciurul Mare; 331. Tifrea Alexe, comerciant, Huniedoara; 332. Aurel Cărăgue, orotor, Huniedoara; 333. Ioan I. Tifrea, comerciant, Huniedoara; 334. Lăcătuș Grigore, cântăreț bisericesc, Tecuci; 335. Nicolae Tudor, funcț. public, Sadagura; 336. Mih. Popescu, pensionar, T.-Severin. Calomfirescu 86; 337. Teofil Bădăluță, pension. T.-Severin. Calomfirescu 86; 338. Teodor A. Topa, Dragoș Vodă-Ialomița; 339. C. Zamfirescu, com., Dragoș, Ialomița; 340. Scarlat Neagu, croitor, Dragoș Vodă.*

*

Răspundeți dar Referendumului! Cine socotește că n'are nimic de adăugat peste programul înfățișat de „Porunca Vremii", poate răspunde simplu pe o c. p.: „Ader la programul „Poruncii", indicând numele, profesiunea și localitatea unde domiciliază.

Intrebările referendum-ului sunt următoarele:

1. Există o problemă, o primejdie jidănească în România?
2. Cum o vedeți dv.? Cum vi se înfățișează atât în domeniul material cât și în cel spiritual? Cari îi sunt proporțiile și, deopotrivă, urmările nefaste pentru existența noastră națională?
3. Primejdia jidănească este o invenție antisemită, ori o racilă veche, o problemă istorică, dureroasă, care a frământat, și în trecut, conștiința românească?
4. Cum credeți că se poate înlătura această primejdie? Pe cale pașnică, ori prin violență?
5. Vedeți în antisemitism o doctrină reprobabilă, ori o formă de manifestare a ideii naționale?
6. Se opune Constituția și ne împiedică dreptul internațional și tratatele de pace să rezolvăm primejdia jidănească?
7. Implică eliminarea primejdiei jidovești obligația pentru noi de a ne preocupa să găsim aiurea, un cămin și o Patrie pentru jidanii emigranți din România?
8. Insfârșit, impune rezolvarea primejdiei jidovești o acțiune și un program comun grupărilor naționaliste?

MAINE, DUMINICA, IN PAG. I-a:
Răspunsul d-lui GEORGE CUZA, profesor universitar, deputat, și secretarul general al partidului Național-Creștin.
LUNI: Răspunsul d-lui Al. Procopovici, profesor la Universitatea din Cernăuți.

322) Argințiii lui Iuda Iscarioteanul

Aș putea să spun și eu pur și simplu că ader la programul d-voastră; ar fi mai ușor. Dar, dacă m'ați întreba de ce trebue să fac lucrul acesta, atunci m'aș vedea obligat să vă răspund:

1. Problema jidănească este formulată de Sf. Evanghelie odată pentru totdeauna și pentru toate popoarele trecute la creștinism, deci și pentru poporul românesc.

2. In domeniul material, jidanii inventară jocul de bursă, cartelul, trustul și alte mijloace criminale, pentru deposedarea popoarelor de avutul și de viața lor națională cu concursul năimiților, furilor și tâlharilor, care sar pe aiurea în staulul oilor, ca să fure, să junghie și să piardă.

In domeniul spiritual, jidanii inventară sistemul libertății de cugetare, sistem aplicat prin scris și prin grai pentru a denatura adevărul despre ființa dumnezeiască a Mântuitorului Iisus Hristos, pe care jidanii L-au condamnat să moară pe cruce.

3. Antisemitismul mi se pare o vorbă fără sens; căci nu toate popoarele semite sunt angajate la acțiunea criminală a jidanilor. Ba chiar și jidanii n'or fi toți vinovați de crimele patronate de așa zișii „FII AI DIAVOLULUI", ucigătorul de oameni și tată al minciunii.

4. Primejdia jidănească a venit, fiindcă i s'a deschis ușa, de trădătorii neamului, pentru pofta lor după arginții lui Iuda Iscariotul.

Cu astfel de arginți, preț de sânge nevinovat, se fac două lucruri deodată: a) se prilejuește sinuciderea prin strangulare a popoarelor poftitoare de bani nemunciți; și b) se procură, pe pământul patriei strămoșești, cimitirul pentru îngroparea streinilor fără patrie.

Pentru scăparea noastră de rușinea streangului și pentru scăparea jidanilor de rușinea parazitară, trebue să dăm crezare Sfintei Evanghelii nu numai atunci când ea ne cere ospitalitatea pentru streini; ci și atunci când ea ne obligă să ne vindem haina, pentru ca să ne cumpărăm sabie.

Cu alte cuvinte, atunci când te paște primejdia jidovească, este mai bine să fii cu sabia încinsă la șold, ca Petru iar nu cu streangul de gât ca Iuda Iscariotul.

In consecință, guvernele țării pot să facă uz de forța armată, la vreme de primejdie, căci nu în zadar poartă sabia.

De sigur, regula generală pentru toată creștinătatea este calea pacinică; dar, nici o regulă fără excepție și nici calea pacinică fără momente de violență.

Dacă însă actele guvernelor, pentru înlăturarea primejdiei jidovești, sunt în contradicție cu Sfintele Evanghelii, atunci cetățeanul creștin trebue să știe, că nu este bine să iea pâinea fiilor și a o arunca câinilor. De altfel, nici cele sfinte nu se dau câinilor și nici mărgăritarele nu se aruncă înaintea porcilor. Căci câinii și porcii nu fac distincție între stăpânirea jidovească și între suveranitatea divină.

5. Dacă semitismul echivalează cu stăpânirea jidovească universală, atunci de sigur, antisemitismul echivalează cu suveranitatea divină peste toate națiile creștine. Această suveranitate divină implică în sine: ideia națională, credința creștină și darul de sus pentru suveranitatea de stat.

6. Constituția creștinească (Sf. Evanghelie) impune cârmuitorilor sarcina de a îngriji de supușii statului creștin, sub cea mai grea sancțiune pentru cârmuirea neglijentă.

Ințelegem deci, că nici Constituția, nici dreptul internațional, nici tratatele de pace ș. a. m. d., în statele creștine nu pot nicidecum să neglijeze trebuințele vieții poporului de baștină, în fața primejdiei jidovești.

Vraiște, bagă'ți mințile 'n cap!

Teodorescu-Vraiște, șabbăsgoimul „Adevărului" Aliantei izraelite universale, continuă să fie impertinent. Trebuie să-și plătească biata canalie arginții cu cari îl prostituiază Izrael.

Unealta Sărindarului înjură toată mișcarea naționalistă și pe toți luptătorii ei ori ai presei românești, cari nu cântă'n struna stăpânilor lui. Dar face pe șiretul. Injură, fără nume proprii, se pune la adăpost, lașul, de sancțiuni.

Mizerabilul care și-a trădat de două ori sângele, odată când s'a însurat c'o jidancă, altă dată când a intrat slugă la scribii bolșevici, și-a cam luat, însă, nasul la purtare. Ii supraliciează pe jidani în infamie și obrăznicie. Se dă peste cap în rolul de provocator.

Să ne mai pierdem vremea înfierând această canalie? Nu! Ori ce pasăre pe limba ei piere. Vraiște are un foarte bogat cazier și le va plăti la vreme toate cu vârf și îndesat.

Afară bineînțeles de cazul că va trece — cum e vorba la Mozaism — și'și va lua Rifca, stabilindu-se în Palestina.

Numai s'o facă, însă, cât mai curând. Fiindcă de, surprizele nu sunt excluse! Vântul naționalist poate să se transforme, în curând, în uragan. Și dacă Românismul nu va cunoaște mila cu mizerabilele lui cozi de topor, Vraiște să nu'și facă iluzii nici cu cavalerismul Iudei. In ziua când judeo-comunismul va fi înfrânt și tricolorul naționalist se va înălța biruitor, cine îl va bate cu pietre pe Vraiște — dacă nu-și va fi luat repede tălpășița — vor fi înșiși hahamii pe cari îi apără astăzi.

De peste hotare

După căderea Santander-ului

x

Infrângerea pe care a suferit-o armata comunistă în nordul Spaniei a pus la dispoziția generalului Franco o armată de 100.000 de luptători pe cari i-a îndreptat spre frontul Madridului.

Pe de altă parte problema bască a fost rezolvată prin adeziunea definitivă și entuziastă a populației pentru generalul Franco.

Nu trebue să se uite că orașul Santander a căzut mulțumită mai ales revoltei care a izbucnit în rândurile comuniste. Acest fapt arată în care parte merg simpatiile spaniolilor.

*

Pentru a ne da seama și de importanța economică a cuceririi Santander-ului este deajuns să amintim că această regiune este a 3-a provincie forestieră a Spaniei; că ea este printre cele mai importante în ceeace privește extracțiile miniere dând, anual, în momentul de față, 70.000 tone de zinc și că aproape în întregime producția spaniolă de pirită care este de 3—5000 tone anual, este exploatată de naționaliști. Această provincie are 15 centrale electrice.

*

Dar luarea Santander-ului demonstrează mai ales că generalul Franco are, o incontestabilă superioritate în ceeace privește efectivele și materialul, în timp ce posibilitățile militare ale comuniștilor sunt din ce în ce mai reduse.

Rapiditatea cu care au acționat trupele naționaliste au impresionat, punând pe fugă, pe miliției comuniști. In urma lor s'au găsit 25 de tone de obiecte diverse, strânse în baloturi și în saci, cele mai multe furate din biserici, din muzee și dela locuitorii particulari.

In schimb echipa de asasini, pe care geenralul Queipo de Llano a numit-o „fiii Pasionariei", a ucis mulți nevinovați în ultimile două nopți înainte de căderea orașului.

Anarhiștii au ucis tot ce-au putut, la întâmplare. Au ucis pe trecători și familii fără nici un motiv. Salvele de pușcă și rafalele de mitralieră s'au auzit mereu.

Printre apărătorii orașului era și un batalion al Federației anarhiste iberice. Insă șeful acestui batalion a fugit, dupăce a dat ordin ca soldații să lupte și să moară până la unul!

Populația nu a fost puțin surprinsă când în ziua de 25 August, a văzut apărând, în port, un submarin pe bordul căruia s'au îmbarcat imediat guvernatorii civil și militar ai Santander-ului.

Milițiа roșie s'a lăsat dezarmată fără rezistență și cei mai mulți dintre milițieni cerură, populației, haine civile pentru a se amesteca în mulțimea care pregătea generalului Franco o primire grandioasă și de neuitat.

Răscoala populației a contribuit la salvarea a 3000 prizonieri pe cari „fiii Pasionariei" nu au avut timp să-i ucidă.

In ajunul căderii orașului, generalul Ganivi telegrafia guvernului din Valencia:

„Toată zona care este sub ordinele mele va sucomba cu glorie"!

Apoi, dupăce redactă o proclamație pentru populație, fugi.

Aceste date revelatoare și necunoscute au fost publicate în ultimul număr din *„Gringoire"*, după informațiile furnizate de căpitanul francezi cari se aflau la Santander în momentul intrării trupelor naționaliste.

șt. i.

Jidanii ne despoaie țara

D. profesor Nicolae Iorga publică ieri al șaptelea articol, din ciclul „Xenodulii", cu următorul prețios cuprins:

„De la o vreme organismul, adânc otrăvit, al nației noastre se cutremură de visiunea morții apropiate. Și atunci se caută jos — odată ce sus totul e supus robiei străine, care-și ride de aceia cari au colaborat la decăderea propriului lor neam — energiile cu care s'ar putea lupta împotriva amenințătoarei catastrofe.

„Cuvintul magic de cooperație rurală se rostește... iată la adjudecările care de obiceiu favorisează fățiș pe străini, ofertanți, supt cost pe hârtie ca să se refacă apoi la ultimele socoteli cu niște verificatori conrupți, se presintă ceia ce în teorie ar fi asociația țeranilor noștri venind fiecare cu punguța în care sînt bănuții lor stropiți cu multe sudori și adesea și cu amare lacrimi.

„Ce jucărie n'am făcut și din acest instrument magic al cooperației! De la filantropia adânc onestă a unui Raiffeisen, preocupat înainte de toate de probleme morale, am ajuns la cooperația dominată de Stat, adecă de partide, și de cooperație în care vulpea cămătărească din sate presintă neinteligibile bilanțuri, de o contabilitate perfectă, ființelor țerănești cari ieau drept câștig paguba dibaciu înfășurată în cifre.

„Dar acuma străinul, adecă Evreul pe care concurența, dorită de sufletele bune, ca în Bucovina fondului religionar, caută a-l înlocui, devine — devine țeran.

„Țeran curat, în haine albe, cu plete ca la Putna, unde fierăstraiele jidovești scirțîe în auzul călugărilor de la mormintul lui Ștefancel-Mare și dărîmă colinele ocrotitoare, prin ocrotirea întregului politicianism local, de iconoduli fără pietate și fără onoare, țeran cu cojoc și cu ițari, care, contra celuilalt Evreu în forma îndătinată, capătă totuși, în ciuda tuturor încercărilor de a scăpa de dînsul, exploatarea care neapărat trebuie să revie pentru ca, pe urmă, să arunce cui a îngăduit camuflarea, sperțul trădării și să împartă muncitorului stors de puteri o leafă de pomană.

„Cum, de altfel, din cerdacul meiu de la Vălenii-de-Munte văd zilnic cum se despoaie minunatele dealuri, prefăcute în ripe ce vor porni de vale, pentru că prostia proprietarilor romîni, oameni fără suflet, și îngăduința administrației, au dăruit unui „Quartz românesc" (?), reprezintat prin Evrei, bogăția nisipului de sticlă pe care l-au grămădit mileniile preistoriei pe meleagurile noastre".

POLITICE

Conferință militară

D. MINISTRU general adjutant C. Ilasievici a avut ieri o conferință cu d-nii subsecretari de stat Glatz și Paul Teodorescu.

Congres

ROMANII din Ohio și-au ținut congresul ieri dimineață. A urmat un banchet, în cadrul căruia a fost elogiat M. S. Regele Carol II.

Inaugurare

IN ZIUA de 16 Septembrie se va inaugura la Berlin Oficiul național de turism român, în prezența d-lui Sergiu Dimitriu.

Constătuire naț.-creștină

D. GH. A. CUZA a sosit în Capitală și a lucrat aseară cu d. OCTAVIAN GOGA, președintele partidului național-creștin.

Institutul meșteșugăresc

GUVERNUL a hotărît în mod definitiv ca la 15 Octombrie să înceapă funcționarea Creditului meșteșugăresc.

D. Mihalache face declarații

MAINE, prezidând o manifestație a tineretului național-țărănesc, d. Ion Mihalache va face declarații politice la Topoloveni.

Inspecții ministeriale

D. VALER POP, ministrul industriei și comerțului, se află în Ardeal, în inspecție, de unde se va înapoia în Capitală la începutul săptămânii viitoare.

Tăcere naț.-țărănistă

NICI PANA azi, după patru zile, oficiosul național-țărănist nu a desmințit demisia d-lui Ion Mihalache dela șefia partidului.

Dela georgiști

D. col. KEMINGER a fost numit secretar general al organizației georgiste de Vaslui.

Domnul U

In redacția „Adevărului" se pitește de foarte multă vreme un individ care nu îndrăsnește niciodată să-și caligrafieze numele. Aceuns strategic printre linotypuri, sau cuibărit în caftanul d-lui Mihail Sadoveanu, curagiosul lașității se învălue strategic în confortul unei litere dinspre coada alfabetului: Domnul U.

Cine o fi acest domn U e greu de ghicit. Redactorii din speluncă se păzesc să-i trădeze identitatea. Curiozitatea cetitorilor noștri rămâne și de data aceasta nesatisfăcută. Detectivii reportajului nostru n'au fost în stare, până astăzi, să deslege misterul enigmaticului personaj. Nu știm cine este domnul U.

In schimb, domnul U nu-și tăinuește gândurile. Sigur pe secretul existenței sale, domnul U. își îngăduie cele mai cutezătoare insinuări, iar sub iscălitura sa ermetică, apar zilnic, în foaia Blumenbergilor, cele mai grosolane calomnii și toate multele insulte cu care este stropită mișcarea națională. Kalman, stăpânul „Adevărului", cumințit prin câteva palme lucrează acum prin haimanalele anonimatului.

Domnul U e jidan, nu poate fi decât jidan, pentrucă nefericiții români cari mănâncă azima „Adevărului", sunt obligați să-și pue iscălitura în fiecare zi, dedesubtul infamiilor scrise — și uneori de mai multe ori în aceeași zi.

D. Dinu Brătianu

D. Dinu Brătianu a plecat la Sinaia. D. Dinu Brătianu s'a întors de la Sinaia. D. Dinu Brătianu a plecat la Drăgășani. D. Dinu Brătianu a plecat la Mamaia. D. Dinu Brătianu e un bărbat cu părul alb. Totuș călătorește. Toată ziua. Cu toate trenurile. In toate direcțiile.

Neastâmpărul d-lui Dinu Brătianu are o foarte duioasă explicație. D. Dinu Brătianu e un învins. Orgoliul familiei a fost frânt. Amărăciunea nu se poate ostoi cu nimic. D. Dinu Brătianu își îndulcește durerea prin desele călătorii pe cari le face, așteptând răfuiala din opoziție.

Mircea Damian

In foaia pe care o întreține colonelul Petrescu din banii furați dela „Reșița", d. Mircea Damian își publică biografia. Sinceritatea sa e, într'adevăr, impresionantă. D. Mircea Damian recunoaște că e un vagabond al vieții, își desvălue drama existenței sale, trăită prin fraudă, în tramvaie pe cari nu le plătește, pâinile pe cari se laudă că le-a furat — oh, da, romantism! — trecerea frauduloasă a frontierii — și așa mai departe.

Câțiva idioți au rămas cu gura căscată în fața acestor patetice mărturisiri. Prin asemenea mijloace, d. Mircea Damian aspiră la o tristă notorietate.

D. Mircea Damian a răsbit în viață prin cutezanța adjectivului și îndrăsneala pornografiei. In scrisul său colcăie dicționarul bâligarului și se războiesc toate vietățile hasnalelor. Pamflet? Nu, mai de grabă o sadică pornire de scatofag... Cinism? Cinismul e, uneori, expresia unei inteligențe superioare și perverse. D. Mircea Damian e un Teitler oarecare, erou al closetelor literare.

I. P. Prundeni

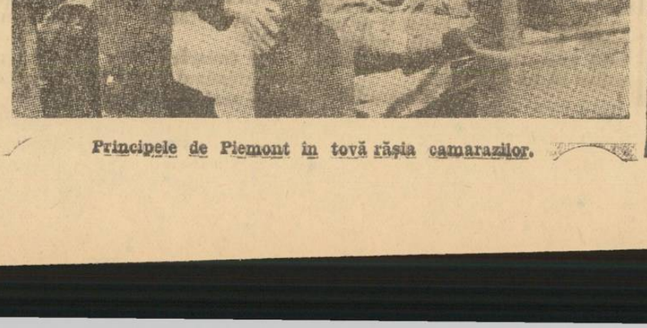

Principele de Piemont în tovă răsia camarazilor.

S'au fixat condițiile
pentru plata primelor de export de grâu

Hotărîrile Oficiului pentru valorificarea grâului

Eri a avut loc, la ministerul cooperației, ședința Oficiului pentru valorificarea grâului, sub președinția d-lui M. Negură.

Cu privire la plata primelor de export s'a hotărît următoarele:

Primele vor fi plătite numai exportatorilor care se încadrează în condițiunile fixate cu ocazia acordării primei. Nu se admite executarea vreunei vânzări încheiate sub un regim de prime, în alt regim de prime.

Incheierile făcute cu 4 zile înainte de prima stabilită sau înainte de schimbarea primei, în care nu se cuprind sărbătorile, vor intra în regimul primelor ce se vor stabili ulterior.

Pentru stornările ulterioare care au urmat altei încheieri de vânzări pentru aceiași țară, regimul primelor va fi al primei încheieri stornate.

Pentru viitor se va examina de la caz la caz dacă stornările cerute pentru încheieri chiar în altă țară, nu au fost făcute exclusiv în vederea unui regim de primă mai favorabilă.

INTENSIFICAREA EXPORTULUI IN ȚARILE CU VALUTA SLABA

Oficiul a cerut apoi firmelor exportatoare să facă oferte în vederea intensificării exportului de grâu în țările cu valută slabă (Germania, Austria, Cehoslovacia).

Pentru exportul în Austria se poate face și în clearingul cehoslovac. Banca Națională cumpără coroane cehe la prețul oficial în plus prima de 38 la sută.

Pentru exportul în Germania, urmează a se definitiva ulterior de către delegația economică și B. N. R, condițiunile în care se pot lichida exporturile.

Oficiul a aprobat apoi diferitelor firme exportatoare 4100 vagoane de grâu pentru export.

Tot fraudele dela Casa construcțiilor

Cerem să se aplice dispozițiunile legii
patrimoniului public pentru d-nii Arghir, Răşcanu şi Rusescu!!

Fraudele bănești au devenit un „sistem" la Casa construcțiilor. In 1931 au fost sustrase 4 milioane; acum, două milioane lei

Am expus în linii mari — cum s'a ajuns la descoperirea faimoasei înscenări de spargere dela Casa construcțiilor de pe lângă Casa centrală a asigurărilor sociale pusă la cale de către casierul Andrei Iliescu pentru a-și ascunde lipsa banilor delapidați.

Arestat și depus la poliție, după primele investigațiuni, Andrei Iliescu a fost înaintat parchetului, unde d. procuror *Păcuraru* i-a deschis acțiune publică pe baza art. 236 c. p., repartizând afacerea spre instruire la cab. IV.

Intrucât s'a constatat complicitatea lui Ion Iliescu, fratele casierului necinstit, care a furnizat acestuia câteva unelte de spargere, d. procuror Păcuraru a deschis acțiune publică și contra lui pe baza art. 284 c. p.

Afacerea a fost repartizată la cabinetul IV instrucție (remarcăm că în ultimul timp cele mai dificile și mai importante afaceri penale au fost trimise spre instruire la acest cabinet!. al cărui titular este d. prezident MITULESCU.

D-sa a purces imediat la instrucție.

Pe ziua de eri, eminentul magistrat secundat de d. grefier Teodor Săndulescu, după ce a luat interogatoriile de rigoare celor doui inculpați, le-a emis pe loc și mandatele de arestare, trimițându-i la Văcărești.

Acesta este stadiul momentan al cercetărilor judiciare.

RASPUNDEREA CENZORILOR

Revenim acum la stabilirea răspunderilor și la sancționarea acelor funcționari ai Casei construcțiilor cari, prin calitatea pe care au deținut-o, în timpul cât Iliescu a fost casier, au prilejuit, prin lipsa lor de supraveghere, prin ignoranța sau superficialitatea controlului, comiterea fraudelor.

Iată un aspect al chestiunei care poate și trebue să intereseze în aceiași măsură organul tutelar al Casei construcțiilor, în speță ministerul muncii și asigurărilor sociale, ca și pe d. prezident MITULESCU, care instruește afacerea.

Intr'adevăr, atât situația d-lui N. ARGHIR, fostul director al instituțiunii până acum o lună, ca și a d-lor cenzori RAȘCANU și RUSESCU, ca și a celorlalte organe cari au controlat gestiunea lui ANDREI ILIESCU și au găsit-o „în regulă" este, ca să întrebuințăm un eufemism, foarte, foarte gingașe.

Privită prin prisma legii patrimoniului public, ea poate fi încadrată perfect în anumite texte ale legii.

In urma avalanșelor de fraude săvârșite în visteria publică în ultimii ani, legiuitorul din 1937 a găsit că singura cale de recuperare a sumelor defraudate ar fi răspunderea bănească solidară a funcționarului incorect și a șefului erarhic respectiv.

Principiul acesta a devenit lege în ultima sesiune parlamentară.

Nu s'a aplicat până acum poate pentrucă nu s'a ivit cazul.

Fraudele dela Casa construcțiilor, în urma cărora instituția a fost deposedată cu peste 2 milioane lei, impun să se aplice prevederile legii patrimoniului public.

UN ADEVARAT SISTEM

La Casa construcțiilor, fraudele sunt înrădăcinate adânc.

In 1931, fostul cassier VIȘAN a defraudat instituția cu aproape 4 milioane lei.

Inainte de a-și primi pedeapsa Vișan s'a sinucis. Prin intervenții oculte, afacerea s'a mușamalizat după puțin timp.

Cine a avut interesul să o facă?

Fapt e că acest caz, care a costat Casa construcțiilor aproape 4 milioane lei, nu a fost limpezit nici până astăzi.

După fraudele de 4 milioane lei, direcția Casei construcțiilor a numit în postul de casier pe Andrei Iliescu, cunoscut de toți ca un funcționar vițios și incapabil.

Intrebăm pe d. Arghir, ce l-a determinat să numească în postul de mare răspundere (de casier), după „cazul Vișan", pe o pramatie ca Andrei Iliescu?

Să încredințezi turma de oi lupului, nu este o nebunie?

D. Arghir a încredințat spre pază turma de oi lupului flămând ANDREI ILIESCU.

Să răspundă d-sa de jaful săvârșit de Iliescu în visteria instituției!

Să răspundă și d-nii cenzori cari au găsit totdeauna gestiunea de cassă „în regulă"!!

In ceiace privește pe d. cenzor C. Răşcanu ne întrebăm nu cumva d-sa este una și aceiași persoană cu un individ Cezar Răşcanu, care, în 1930—1931, a avut ceva încurcături pe la cabinetul d-lui jude instructor Rosnoveanu?

IN NUMELE ASIGURAȚILOR DEPOSEDAȚI DE AVUT

In concluzie, în numele miilor de asigurați cari, luptând cu cele mai grele lipsuri și privațiuni, își iau dela gura lor și a copiilor pentru a achita la timp cotizațiile către asigurări, cerem d-lui prezident MITULESCU să procedeze cu cea mai mare severitate și să nu cruțe pe nimeni, orice post și erarhie ar ocupa în societate!

Și pentruca să se sfărâme credința că la noi se pot fura milioane din visteria statului fără un risc prea mare (rămânând în caz de condamnare cu milioanele depuse în saffeuri), d. prezident Mitulescu să aplice prevederile legii patrimoniului public!

Ar fi pe lângă un act de justiție și un mare act de patriotism.

Il așteptăm!

I. Muche

Capitala are nevoe
de noui surse de apă de băut

Debitul va fi sporit prin puțuri săpate la mare adâncime în interiorul orașului

Alimentarea cu apă a Bucureștilor cu tot sporul debitului prin lucrările din ultimii ani, paralel cu nevoile corespunzătoare creșterii populației, constitue, dă de gândit gospodarilor Capitalei, mai ales de când înălțimea blokhausurilor a pus și problema presiunii necesare coloanei de apă.

S'a pus, deci, chestiunea unei noui sporiri a debitului de apă în primul rând prin găsirea de noui surse de alimentare și chiar problema asigurării debitului de apă în caz de războiu, când, instalațiile din afara orașului ar putea fi distruse.

In legătură cu această problemă, d. ing. Th. Rădulescu, directorul general al U. C. B-ului, a dat următoarele lămuriri ziariștilor:

„Capitala se alimentează astăzi cu apă potabilă din isvoarele dela Ulmi și Bragadiru și din apa Dâmboviței prin instalațiile de filtrare dela Arcuda.

Debitul actual al acestor surse nu depășește astăzi 160 mii metri cubi, în 24 ore. Cum consumul apei, este în permanentă creștere, ajungând în zilele călduroase de vară la 143 mii metri cubi în 24 ore, ne-am găsit în situația de a asigura noi cantități de apă Capitalei.

LUCARILE DELA ARCUDA

Lucrările care se execută acum la Arcuda, și care vor mai dura, ne vor permite să mărim debitul numai la această stațiune, până la 100 mii metri cubi zilnic. Pe de altă parte, Uzinele Comunale, au întreprins cercetări hidrologice, pentru găsirea, în jurul Capitalei, de noi ape subterane. Dacă cercetările vor avea succes, Bucureștii își vor avea asigurată, pe încă mulți ani, alimentarea cu apă potabilă.

PREVEDERI PENTRU VREME DE RAZBOI

Cum, în materie de gospodărie „prevederea este mama înțelepciunii", suntem preocupați să asigurăm Capitalei, apa necesară, și în caz de război, când s'ar putea ca isvoarele de alimentare, din afara razei orașului să fie distruse.

Bazați pe existența în raza Municipiului, a unor puțuri industriale, am constatat, că la adâncimi variind între 40-100-150 metri, există straturi de apă care pot da până la 50 mii metri cubi în 24 ore, adică aproape jumătate din consumul zilnic.

In acest scop, Uzinele Comunale au început săparea a patru puțuri de încercare în Șoseaua Ștefan cel Mare (Velodrom), Parcul Național, cartierul Vitan și cartierul Șerban Vodă.

Dacă rezultatele vor fi concludente, vom continua săparea de puțuri și în alte cartiere, asigurând o nouă cantitate de apă consumului. Apa din puțuri va fi trasă apoi pe conductele existente, desăvârșind puritatea apoi dată în consum și asigurându-i o temperatură mai scăzută și deci mai agreabilă la consumare.

In orice caz, intenția este să nu atacăm aceste rezerve, și să căutăm a mări debitul din afara razei orașului, apa din puțuri, rămânând să fie captate, numai în caz de urgentă necesitate".

Asupra alimentării cu apă potabilă a Capitalei ca și a chestiunei introducerii apei pentru nevoile industriale, — vom reveni.

— Dbr. —

Vizitarea Marinei de războiu

Prin bunăvoința d-lui ing. Radu Irimescu, ministrul aerului și marinei, ziariștii acreditați pe lângă acest departament, au vizitat divizia de mare a marinei regale dela Constanța.

Insoțiți de d. căpitan Pompei Cristescu, șeful biroului presei din acel minister, toți reprezentanții ziarelor au fost primiți în port de către d. amiral Schmidt, comandantul forțelor maritime care i-a condus pe diferite bastimente, făcând să li se dea toate explicațiile necesare. Punctul culminant al vizitării, l-a format scoborârea în submarinul inamic presupus. S'a dat prilejul asistenței, să se vadă disciplina de bord a marinarilor de pe vasele de război, perfecta lor instruire în mânuirea complicatelor arme și mașinării, precum și tehnica superioară pe care o posedă ofițerii noștri de marină.

In acelaș timp la orizont evolua într'o temă tactică submarinul, care apropiindu-se însfârșit de distrugătorul „Ferdinand" a executat o imersiune. In 45 de secunde a dispărut dela suprafața apei la fund. Nu i se mai vedea decât un fir ca un baston eșit deasupra apei, „pe-

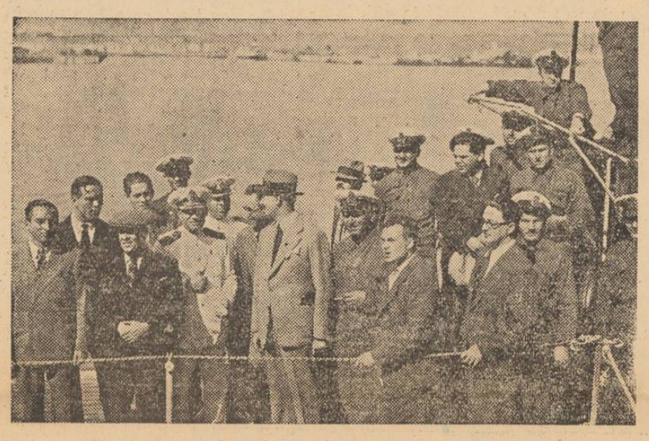

Ziariștii pe bordul submarinului „Delfinul".

„Delfinul", comandat de d. căpit. Voinescu V., unde, înconjurați de bravii ostași marinari, li s'au dat explicații impresionante asupra acestei complicate bijuterii maritime care e „submarinul". Curagioși sunt și aviatorii, dar cei ce scoboară cu această carapace în fundul mării și unde duc o viață de chin, sunt și mai curagioși. Este drept să fie relevat aceasta.

După vizitarea submarinului, toată asistența a luat loc pe distrugătorul „Ferdinand", unde au fost primiți de d. c-dor Constantinescu Alex., comandantul escadrilei de distrugătoare și de către d. căpit. comandor Vlădescu, comandantul vasului. Cu „Ferdinand" s'a mers la 30 km. în largul mării, unde s'au executat tragere de război contra țintelor în mers, precum și interesante lansări de torpile contra unui riscopul", apoi și acesta a dispărut câteva minute. Nimeni n'ar fi bănuit că acolo sub valurile albastre sunt 40 de vieți oțelite cari suportă căldura de infern și respiră oxigenul drămuit. Nimeni n'ar fi crezut că o navă armată până în dinți, capabilă să asvârle în aer un cuirasat cât un oraș, se mișcă în apropiere. 200 milioane lei avere în mâna unui căpitan și a 40 de bravi ce riscă cu elan evoluțiile maritime cele mai îndrăsnețe. Acesta e submarinul.

La înapoere, frumosul și impozantul distrugător „Ferdinand" a dat viteză impresionantă — cam 50 km. pe oră — spre a depune pe ziariști de unde au plecat, entuziasmați de cele ce văzuseră în domeniul marinei moderne de război.

(Va urma).

Al. B.

Maestrul Radu Rosetti, în arenă

(Urmare din pagina I-a)

„Intors de câteva zile în Capitală, nu numai că nu găsesc atmosfera purificată, dar fapte petrecute în ultimul timp, arată că noi am apucat-o pe calea peirii de-a binelea.

Dacă mergem tot așa, să nu se mire nimeni când ne vom pomeni într'o bună dimineață c'o revoluție.

Știu c'ar fi mai prudent să stau înainte de-oparte și să nu mă amestec în lupte din cari nu pot eși decât cel puțin rănit, — în mijlocul lașității aproape generale de care a fost cuprinsă intelectualitatea românească — DAR M'AȘI SIMȚI ȘI MAI NENOROCIT TĂCAND, AȘA CĂ ATATA TIMP CÂT IMI VOR MAI FI DATE ZILE, NU VOIU PUTEA TRĂI FĂRĂ SĂ-MI FAC DATORIA DE CETĂȚEAN".

...Și de „Român" — adăogăm noi.

Cine nu-l cunoaște pe Maestrul Rosetti, pe fostul decan al Baroului? Autorul atâtor volume de versuri pline de inimă și inspirație, scriitor de proză și de nenumărate volume de călătorie, cultură aleasă, mare epigramist în orele sale de șuetă și, pedeasupra, un om cu totul și cu totul distins. Puțini oameni, mai ales în baroul în care vioara d-lui Rosetti a răsunat măestru, s'au putut ridica până la finețea de suflet și de maniere a acestui om excepțional pe care punga unei guri strânse și o sprânceană ridicată l-ar trăda totuși ca pe un strugure acru. Este aici, însă, mailția epigramistului care, jignit de vulgaritatea vremii și a oamenilor, se drapează, cum spunea Cincinat Pavelescu, în toga roză a ironiei.

Maestrul Rosetti, care pe unde trece cu zefirul persoanei și personalității sale lasă numai artă și bunătate (citeam deunăzi în registrul Casei Romena dela Veneția, un foarte elegant catren la adresa lui Nicolae Iorga și a vrednicei directoare a acestei instituții, d-ra Potop) — s'a hotărît, pare-se, chiar acum în pragul zăpezilor bătrâneții, să iasă din rezerva „de care a fost cuprinsă intelectualitatea românească", cum prea pesimist crede d-sa și să fie alături de noi.

Maestrul Radu Rosetti știm că vine în luptă sărac lipit pământului, după o viață de muncă în domeniile justiției omenești. Vine însă cu atâta bogăție de suflet și de caracter, cu atâta cultură, talent și bună educație, că nu ne-am putut abține să nu-l salutăm.

Crevedia

DIRECȚIUNEA GENERALA PENTRU OCROTIREA ȘI AJUTORAREA PERSONALULUI C.F.R.

Publicațiune

Se aduce la cunoștința celor interesați că, în ziua de 28, luna Septembrie, anul 1937, ora 12, se va ține în localul Direcțiunei Speciale O. A. P. C. F. R., situat în București, str. Barbu Catargiu, No. 18, licitație publică pentru: executarea unei șosele pietruite în continuarea celei existente la Spitalul „Principele Mircea" din Bulevardul Mărăști nr. 63 Loco în valoare de 153.415 lei conform devizului și planului.

Licitația se va ține în conformitate cu art. 88—110 inclusiv din Legea Contabilității Publice, Regulamentul O. C. L. și normele publicate în Monitorul Oficial No. 127 din 4.6.1931.

Toate persoanele cari vor lua parte la licitație, vor depune pe lângă ofertă și o garanție de 5% din valoarea ofertei, iar oferta se va face numai în conformitate cu caetele de sarcini, cari pot fi văzute în fiecare zi de lucru, la ora 11 până la 13,30 în localul Direcțiunei O. A. P. C. F. R. la Serviciul Technic.

Garanția va fi consemnată la Casa de Depuneri, licitatorul prezentând recipisa respectivă.

No. 94974/937.

1937, Buc. 7 Septembrie

Contravenții la legea speculei ilicite

Ministerul Industriei și Comerțului aprobând procesele verbale de contravenție la legea speculei ilicite, a dispus trimiterea în judecată a următorilor comercianți de zarzavaturi și măcelari: *Friaa Moscovici*, Calea Dudești nr. 151; *Ilie Diaconu*, Calea Dudești nr. 158; *Lewy Schveitzer*, Calea Dudești nr. 144; *Ghelda Pânzaru*, Calea Văcărești nr. 81; *Mihail Dudescu*, Calea Văcărești nr. 101.

Solemnitatea inaugurării
expoziției de trandafiri și cactee

Eri a avut loc inaugurarea expoziției de trandafiri și cactee, organizată de Asociația națională de horticultură.

Au fost prezenți d-nii M. Negură, ministrul cooperației, C. Sescoreanu, consilier tehnic la ministerul agriculturii și domeniilor, Cicero Gorciu, secretar general, d-na Al. Cantacuzino, dr. Ionescu Brăila, Th. Mândru, I. Fianu, Papadopol, Moroianu, etc.

D. L. BURADA, directorul general al Uniunii camerelor de agricultură și vice președinte al Asociației naționale de horticultură, a rostit cu acest prilej următoarea cuvântare:

CUVANTAREA D-LUI BURADA

„In vremurile de astăzi și aci în țara noastră se vorbește foarte mult de cultură. Cultură, pe toate terenurile.

Avem în fața privirilor, cea mai aleasă cultură a pământului; selecțiunea florilor și între toate florile, a trandafirului.

Desvoltarea horticulturii la un popor care se îndeletnicește cu agricultura și a cărui viață economică va fi determinată de arta și vrednicia cu care va desăvârși exploatarea agricolă, prin toate ramurile ei, ne-a îndemnat pe noi, membrii Asociației naționale de horticultură din România, să prezentăm publicului floarea cea mai frumoasă și potrivită climei și pământului românesc.

Cultura trandafirului a fost întotdeauna rezultatul unei activități superioare, la popoarele care o practică.

In viața noastră patriarhală, trandafirul a fost produsul cel mai de seamă al gospodăriei, pe lângă faptul că a fost întotdeauna podoaba cea mai aleasă.

Cuvântul trandafir este o îmbinare a două cuvinte grecești: **trei zeci foi.**

Trandafirul este o creație omenească. Nu există altă floare mai bogată în variații felurite în culori, dela alb și galben până la roșu, aproape negru. Este o feerie de culori și de forme, astfel încât trandafirul merită cu adevărat, să fie numit regele florilor.

Aceste roze, aci selecționate, îndeamnă stăruința omenească și este o pildă de ceeace se poate face pe un mare plan.

In mijlocul orașului, în această piață principală se afla un loc provizoriu și viran, ocolit de ochiul trecătorului. S'a schimbat într'un adăpost plăcut și o sărbătoare de lumini, ca să fie o demonstrație a muncii închinată progresului.

Dar în afară de trandafiri, Asociația noastră prezintă domniilor voastre și un grup de cactee. Aceste plante înnumără circa 1500 specii și au ajuns foarte apreciate în ultimii ani. Datorită rezistenții, cultura cacteelor nu este grea și nu cere o îngrijire deosebită.

In numele Asociației naționale de horticultură din România, îmi permit d-lor miniștri, a vă prezenta cele mai vii mulțumiri pentru deosebita onoare și încurajare ce ne-ați arătat inaugurând astăzi prima expoziție de trandafiri pe tulpină din țară, și vă asigurăm că vom continua mai departe fără preget, pentru promovarea horticulturii, ramura cea mai nobilă a agriculturii".

RASPUNSUL D-LUI M. NEGURA

D. M. NEGURA, ministrul cooperației, după-ce felicită Asociația națională de horticultură pentru priceperea cu care a organizat expoziția de trandafiri, vorbește despre importanța unei astfel de expoziții deschisă în mijlocul Capitalei.

D-sa se ocupă apoi de mijloacele de propagare a culturii trandafirului, dând totdeodată mai multe sfaturi în acest sens.

*

Asistența a vizitat apoi expoziția, care este deschisă pe terenul situat lângă ministerul agriculturii și domeniilor.

Intervenția funcționarilor
particulari creștini la ministerul muncii

Eri, la orele 13, d-nii Gheorghe Cristescu, Stelian Constantinidi, Vasile Marcu, Constantin I. Lăzărescu și Gh. G. Dobrescu, reprezentanții Asociației *„Frontul Funcționarilor Particulari Români"*, cu sediul central în str. Carol nr. 36, etajul II, au fost primiți în audiență de d. Petre Alexandrescu-Roman, secretarul general al ministerului muncii.

Delegații au expus d-lui secretar general abuzurile ce se fac cu nerespectarea legii repauzului duminical. Delegații au mai rugat pe d. secretar general ca, ministerul muncii să dea comunicate prin presă pentru a aduce la cunoștință comercianților și publicului consumator că, începând dela 15 Septembrie a. c., intră în vigoare orariul de iarnă pentru magazine după cum urmează: Inchiderea la ora 13, deschiderea după masă la ora 15; închiderea seara la ora 19, iar în ajun de sărbători legale la ora 20.

Diverse

D. MIRCEA CANCICOV, ministrul de finanțe, a plecat aseară în Moldova pentru a inspecta un număr de administrații financiare.

D-sa se va înapoia în capitală Marți dimineață.

*

ASEARA a avut loc la sediul asociației „Sprijinitorii Moților", în calea Victoriei nr. 2, o importantă consfătuire.

Ședința a hotărît ca un memoriu să fie înaintat de o delegație condusă de d. președinte baron Al. Stârcea, Majestății Sale Regelui, prezidenților Corpurilor Legiuitoare și primului-ministru. De asemenea, ședința a însărcinat pe d. avocat Stanciu, să claseze pe categorii doleanțele, conflictele și plângerile, distribuindu-le pe specialități avocaților din contenciosul Asociației pentru a fi înaintate ministerelor, autorităților și instanțelor de judecată competente, stăruind pentru soluționarea lor.

*

INTRE 16—19 Septembrie crt., se va ține în Capitală, sub înaltul patronaj al M. S. Regelui, cel de al V-lea congres de oto-rino-laringologie al țărilor latine.

Congresul se ține sub președinția de onoare a d-lor: dr. I. Costinescu, ministrul sănătății publice și prof. dr. C. Angelescu, ministrul educației naționale.

ROMÂNI ȘI ROMÂNCE!

Pentru România de mâine a Românilor: nici un ac dela jidani!

In cazurile bolilor de stomac nervoase, crampelor, la stări spasmolitice, precum și la dureri de cap nervoase, insomnie, cauzate de greață și de turburări digestive s'au obținut după multe cercetări atât în clinicele din țară cât și din străinătate, cele mai frumoase rezultate cu renumitul preparat american „GASTRO D".

„Gastro D" se află de vânzare la farmacii și droguerii.

Școlare

❖ DIRECȚIUNEA căminului universitar nr. 2 din strada Matei Voevod 77, aduce la cunoștința d-lor studenți, că deschiderea căminului va avea loc în ziua de 26 cor., când se va face și instalarea după situația academică a fiecărui student. Studenții cei noui vor fi primiți pe data de 15 Octombrie.

*

IN BUCUREȘTI funcționează Școala națională de morărit și panificație, pendinte de ministerul Educației Naționale, care are de scop pregătirea elementului românesc, necesar conducerei întreprinderilor de morărit și brutărie.

Durata cursurilor este de 4 ani.

Se primesc în anul I, absolvenți a cel puțin 4 clase secundare, ai școlilor inferioare de meserii sau agricultură. Absolvenții liceului sau ai școlilor superioare de meserii se primesc direct în anul II.

Cursurile încep la 25 Septembrie, iar înscrierile se primesc până la 22 Septembrie a. c., la secretariatul școlii din str. Câmpineanu nr. 44.

Absolvenții școalei au toate drepturile și avantagiile acordate de legea învățământului industrial, absolvenților liceelor industriale și în plus au asigurat plasamentul în industria morăritului care astăzi, în majoritate este condusă fără pregătire.

*

❖ Școala de agricultură Gr. II Roman ține examen de admitere în cl. I la 21 Sept. a. c. Se primesc absolvenți de școli inferioare sau 4 clase de liceu.

Orice informații se vor cere școlii.

*

❖ EFORIA Generală I. O. V. F. L., aduce la cunoștință lumei I. O. V., că dispune pentru anul școlar 1937—1938, de un număr de 20 burse în cl. I pentru absolvenții cursului primar și 10 burse în cl. II-a, pentru absolvenții cursului complimentar sau cel puțin o clasă secundară, la școala inferioară de agricultură „Principesa Olga Sturdza", din com. Miroslava jud. Iași.

Aceste burse se pot ocupa de către orfanii și fiii de invalizi din război în etate de cel puțin 13 ani prin examen de admitere, care se va ține în ziua de 27 Septembrie 1937, în localul școalei.

MAMA ROMANCA!

Atâta lucru îți cere țara, ție, care ești stâlpul familiei românești:

Nu cumpăra dela jidan! Nu-l face stăpânul fiului tău, robul de azi și mai ales de mâine!

REGIA AUTONOMA C. F. R.

Publicație

Sâmbătă 16 Octombrie 1937 ora 9 se va ține în Sala de licitații C. F. R. din București Bulevardul Academiei No. 5 o licitație pentru procurarea a:

2.800.000 kg. benzină ușoară.
1.400.000 kg. benzină grea.
8.00.000 kg. motorină obișnuită (denaturată).
1.35.000 kg. motorină cu congelarea—10° C.
1.500.000 kg. petrol lampant.
400.000 kg. curățit.

Informațiuni la Direcțiunea Economatului CFR Bulevardul Academiei No. 5 etaj IV în zilele de lucru (afară de Luni) între orele 12,30—13,30 și în foaia licitațiilor c. f. r

Români și Romance!

Cea mai mare nenorocire pe care o puteți arunca pe capul copiilor voștri, este să le otrăviți sufletul cu veninul cărților apărute în edițiile jidănești ori vândute în librăriile lui Izrael.

Lăsând banul vostru la jidan nu numai că îl întăriți pe Izrael, dar puneți pe ochii copiilor voștri vălul inconștienții. Îi împiedecați să fie buni Români în viitor, să despartă grâul de neghină.

Deaceia, Români și Romance, nu puneți voi înșivă capul copiilor voștri pe ghilotina judaică! Nu-i duceți de mână în prăvălia jidanului. Cumpărați-le și cărțile și rechizitele din edițiile și librăriile românești. Obișnuiți-i să fie Români, mai ales că avem, slavă Domnului, librării și edituri Românești cari trebuesc încurajate.

Iată, cumpărați tot ce vă trebue dela următoarele librării din București:

LIBRARIA ACADEMICA: Cal. Victoriei No. 54.
LIBRARIA CARTEA ROMANEASCA.
CARABAȘ: Cal. Victoriei No. 97.
CLASICII ROMANI: Cal. Rahovei No. 89.
IONESCU IAȘI: B-dul Brătianu No. 16.
PAVEL SURU: Cal. Victoriei No. 108.
UNIVERSUL.
TIP. ROMANE UNITE: Cal. Rahovei No. 42.
SFETEA: Cal. Moșilor 64.
PENCIULESCU: Lizianu No. 1.
IOANIȚIU: Șelari No. 12.
ALEXANDRINA VLADOIU: Cal. Griviței No. 262.
POLITEHNICOM: Str. Polizu

Banditismul chestorului poliției din Brașov

Un medic român bătut până la sânge. In atenția ministerului de interne

Pentru o mai bună păstrare a ordinei și pentru o mai demnă reprezentare a autorității, în fruntea chesturilor de poliție, din țară, au fost numite persoane cu studii superioare și cu o aleasă educație. In multe orașe această măsură a guvernului a avut rezultate frumoase. Modul civilizat de a se purta al funcționarilor polițienești, a făcut ca poliția să-și ridice prestigiul în fața cetățenilor. Dar, pădure fără uscături nu există.

In poliție mai sunt unii funcționari, cari nu vor să se poarte demn și civilizat, cu cei ce vin în contact.

Este vorba de d. chestor ION CIUREA *dela Brașov.*

SISTEME BANDITEȘTI

Zilele trecute, fără niciun motiv serios, a pus gardienii să aducă în cabinetul său pe d. dr. Florin T. Ionescu, medicul circumscripției Țânțari-Brașov, care se afla cu mașina în fața poliției, unde venise să-și ia dela comisia specială foaia de circulație.

Adus în cabinet, chestorul după ce i-a cerut legitimația și a văzut pe cine are în față, a tăbărât cu toată sălbătăcia asupra doctorului Florin T. Ionescu, bătându-l până la sânge. Pentru a scăpa doctorul a încercat să fugă din cabinet. N'a reușit, însă, deoarece gardienii, cari erau în sală, l-au luat în altă serie de lovituri. Din această cauză, dr. Florin Ionescu a avut o sincopă respiratorie căzând leșinat pentru câteva minute.

După ce și-a revenit, a fost dus în camera de gardă.

După o oră, un frate al său, interesându-se de cauza întârzierii și aflând cele ce s'au întâmplat, a venit la comisarul de serviciu cu d. senator dr. Jean Spălățelu, în urma intervențiilor căruia, dr. Florin Ionescu a fost eliberat.

Prin abuzul săvârșit, d. chestor Ciurea a depășit împuternicirile pe cari i le dă legea.

Deaceea supunem acest caz atenției d-lui ministru de interne, cu rugămintea de a se aplica severe sancțiuni contra acestui funcționar barbar.

Cazurile mortale dela maternitatea din Cernăuți

Intervenția parchetului. Contrazicerile d-nei dr. Anghelide și raportul medico-legal

Ne-am mai ocupat, cândva, de sinistra personalitate doftoricească, d-na dr. ANGHELIDE, dela maternitatea din Cernăuți. Și despre activitatea medico-ginecologică au mai scris și alte ziare, aducându-i, ca și noi, grave acuzațiuni, în urma cărora și directorul maternității a reclamat-o parchetului.

D-na dr. ANGHELIDE, deși vinovată,—a căutat să ne lămurească, prin niște memorii, asupra cazurilor mortale dela maternitatea din Cernăuți, unde d-sa este medic primar, cerându-ne să le publicăm în acelaș loc, unde au apărut relatările corespondentului nostru din Cernăuți.

Am în față și ziarele și memoriile.

Le-am examinat pe toate cu luare aminte, le-am cântărit, neam gândit și la motivele ce l-au determinat pe medicul primar director să-și denunțe parchetului pe noua colaboratoare.

Rezultatul este, că acolo în maternitate, trebuie că se petrec lucruri mari, de cari ministerul Sănătății nu are nici o cunoștință de vreme ce, nici până astăzi, nu s'a luat vre'o măsură, prin care să se clarifice, fie într'un sens sau altul, o situație, absolut dăunătoare nu numai instituției, ci și pacientelor.

CUM A MURIT ELEONORA CARCEA

Să vedem, însă, cum au decurs faptele.

În ziua de 16 Iulie 1937, s'a prezintat la materintatea din Cernăuți, o tânără gravidă, în vârstă de 17 ani, anume Eleonora Carcea, de profesiune casnică, cu domiciliul în Cuciurul-Mare, un sat lângă Cernăuți, cu indicația din partea medicului de circumscripție, de a i-se face niște injecțiuni tonifiante în vederea nașterii apropiate. Pacienta a fost internată în maternitate, unde fiind examinată de d-na dr. Carmen Anghelide se constată: 1) Tuberculoză pulmonară bilaterală 2) Sarcină luna a opta cu facerea începută.

D-na doctor Anghelide pune bolnava la pat și în ziua de 19 Iulie, — deci la 3 zile după internare, — bolnava moare!

Soțul cere autopsia cadavrului cu care ocazie se constată: 1) Oedem pulmonar; 2) Miocardită)!

Aceasta este relatarea oficială a cazului.

CARE ESTE REALITATEA

Ne vom folosi chiar de datele furnizate de d-na doctor, din cari, se va vedea dela distanță că, din felul cum d-sa a înțeles să procedeze în acest caz, a dat dovadă de o lipsă totală, de pricepere, am putea spune, chiar fără remușcări, de o indolență criminală și lipsă de tact profesional.

D-na doctor se contrazice ca un începător, timid, care caută să se desculpe prin orice mijloace, de grava acuzație ce i-se aduce.

Să motivăm afirmațiunile noastre:

1) O bolnavă atât de gravă, care moare în 36 ore după internare, nu vine niciodată singură la spital, d-nă doctor Anghelide, chiar dac'ar fi din fundul codrului. Intr'un caz așa de grav, chiar dacă nepăsarea bărbatului ar fi la paroxism, el tot și-ar fi însoțit femeia la spital.

Deci, este imposibil ca acea gravidă să fi fost muribundă la sosirea în maternitate și să fi venit neînsoțită.

Dar, chiar așa să fi venit, datoria d-tale, cu tot noul cod penal, era să intervii de extremă urgență, să-i dai, pe cât era posibil, ajutoarele necesare, ce se impun în astfel de împrejurări, iar nu să umbli cu telefonul prin tot satul după bărbatul femeii, ca să-i ceri voie, dacă trebuie sau nu să-i scapi nevasta!

Adică cum, atunci când îți vine o femeie cu hemoragii mari, indiferent din ce cauze ar proveni, ai s'alergi după procuror să-ți dea autorizație, după rude ca să-ți dea voie să intervii, sau ai să oprești hemoragia?!

CE SPUNE NOUL COD PENAL

Noul cod penal? Dar acesta este destul de clar pentru o minte luminată! Codul spune că: „se va interveni imediat în astfel de cazuri, urmând ca ulterior să se anunțe parchetul în termen de 48 ore, dela prezentarea bolnavei sau bolnavului".

V'ați lămurit d-nă?

D-ta ai intervenit? Nu! Ai pus bolnava la pat și ai așteptat să moară!

Dar, mai departe. In memoriu susții că bolnava s'a prezentat „cu facerea începută", iar mai jos, spui că „între timp starea bolanvei înrăutățindu-se, în noaptea următoare, am procedat la un nou examen cu care ocazie am constatat că: nașterea era începută, iar pacienta muribundă".

Dece te contrazici, d-nă?

Dacă nu te-ai priceput ce trebuia să faci, ai făcut apel la ajutorul unui confrate mai experimentat? Nu! Dece? S'o spunem tot noi: pentrucă ambiția d-tale bolnăvicioasă valorează mai mult decât o viață de om! Acesta-i adevărul!

Dar, însfârșit, bolnava se pierde și familia cere autopsia. Parchetul o ordonă. Surpriza: bolnava a murit prin oedem pulmonar și miocardită!

Unde-i tuberculoza d-nă? Ce s'a întâmplat? A falsificat medicul legist, reprezentantul parchetului deci, raportul medico-legal, ca să te'nfunde pe d-ta? A făcut ceva denunțătorul ca acest raport să iasă conform vederilor d-sale? Iată întrebări, cari ne depășesc pe noi!

Parchetul să-și facă datoria: greșala, de oriunde ar fi, dacă nu-i sancționată, se repetă! Pentru prestigiul „nobilei arte de a vindeca" și în numele Societății cerem sancțiunile cuvenite.

Dr. Vasile Ionescu-Movilă

Un notar român

protejează o jidoafcă crîșmăriță

In comuna Cociuba Mare-Bihor, se află o crâșmăriță jidancă, PAULA STEINER, care-și respectă obârșia și prescripțiile talmudice.

Românul cumpără ce are nevoe. plătește și jidoveața își face afacerile nestingherită, având chiar concursul autorităților sătești.

Se spune că notarul comunei, anume Ioan Hașdeu, familist, îi dă tot sprijinul.

Fapt destul de dureros, ca un român să poarte de grijă unei jidoafce, când noi ne străduim să curățim granița de vest de asemenea lifte.

Așteptăm din partea notarului Ioan Hașdeu, românescul gest de a alunga, din com. Cociuba Mare-Bihor, pe crâșmărița jidoafcă Paula Steiner.

Altminteri, să nu se supere dacă-i vom spune coadă de topor.

FALSIFICATOR JIDAN

Am scris la timp despre condamnarea fostului avocat Leon Luca Iancu care reușise, prin falsificarea unor referate, să încaseze dela Tribunalul Ilfov secția I comerț importante sume de bani din recepise care nu i se cuveneau.

Condamnarea s'a dat în Iunie a. c. iar ieri Camera de punere sub acuzare s'a pronunțat ieri în alt fals al aceluiaș jidan.

Silvia Fox prin avocatul Iancu a cerut judecătoriei a III-a suspendarea unei urmăriri de venituri început de C. Davidescu. Rezoluția s'a dat cu admiterea suspendării pentru o treime din suma urmărită iar funcționarul I. Brătășanu a făcut jurnalul și adresă. La o nouă contestație făcută de Fox se constată că în jurnal și adresă, afară de ceeace conținea rezoluția, a mai apărut încă ceva: se desărcinează d. Aurel Alexandrescu din calitatea de conservator. Trimisă afacerea la parchet, s'a deschis acțiune publică în contra lui Iancu, autor moral al falsului și în contra lui Brătășanu, autor material și s'a repartizat lucrările la Cabinetul III instrucție unde, Brătășanu murind, acesta a fost scos din cauză iar pentru Iancu Leon s'a dat ordonanță de urmărire.

Parchetul general făcând apel, Camera de punere sub acuzare de pe lângă Curtea de Apel București a admis apelul parchetului dispunând trimiterea în judecată a lui Ianeu ca autor moral al falsului.

FRAUDELE DELA CASA CONSTRUCȚIILOR

D. judecător Mitulescu, titularul Cabinetului IV Instrucție a început ieri luarea interogatoriului lui Andrei Iliescu care, însușindu-și aproape 3 milioane lei, a improvizat un furt pentru a induce autoritățile în eroare.

Incepând prin a nega fraudele și susține veritabilitatea furtului, termină prin a recunoaște înscenarea furtului și veritabilitatea fraudelor. Arată că începutul lor este vechiu — de aci venind responsabilitatea celor în sarcina cărora cădea facerea controlului — și dă detalii asupra operațiunilor.

Intrucât soția lui Iliescu neagă că ar fi în posesia a o parte din suma defraudată — cu toate că sunt indicii în acest sens, — ea a fost reținută la poliție.

JIDANUL IMPORTATOR DE JIDANI

D. judecător Mitulescu, titularul Cabinetului IV Instrucție, a continuat ieri luarea depozițiilor unora dintre informatorii în afacerea falsurilor făcute de Moritz Wexler-Puiu Vera cu permisele de ședere în țară. Gh. Mareș și I. Enăchescu, deținuți Joi la poliție, au mai fost opriți și ieri la dispoziția instrucției, în calitatea lor de... samsari de clienți.

FRAUDELE DELA DATORIA PUBLICA

D. judecător Zlatcu a făcut ieri o descindere la Ministerul Finanțelor, direcția datoriei publice, în afacerea fraudelor cu titluri de rentă. Acolo a dat de urma altor fraude mai vechi, săvârșite, după primele indicii, de aceeaș persoană, fraude nedescoperite până acum.

După raportul experților suma la care se ridică fraudele în curs de cercetare este de 11.700.000 lei.

JIDANUL LEWY

D. judecător Enescu, lucrând la cabinetul I instrucție, a fixat ședința contradictorie în cercetările întreprinse în contra jidanului Hary Lewy Haralamb, acuzat de omor prin imprudență a tovarășului și prietenului său Gh. Vraciu.

„Inamicul" Lumii „jidănești"

(Urmare din pag. I-a)

poate strecura prin paginile Sărindarului, va fi înghițit mai ușor de goimi prin Lumea voastră atât de puțin românească. **Jidanii aruncă zadarnic banii! In definitiv și din nenorocire, tot de pe spinarea bietului Român sunt. Goimi proști nu mai sunt însă; goimi cari, adică, să nu vadă, de după paginile voastre... românești, perciunii lui Max Ausnitt, ai lui Kauffmann sau ai lui Kanalie Blumenfeld, cari să nu înțeleagă de ce voi îl injurați nu numai pe Stelian Popescu, dar și pe Goga, pe Cuza, pe Vaida etc., în vreme ce nu-l lăudați decât pe d. Iunian —ăl cu dreptul exclusiv al jidanilor la suptul Românilor — ori pe bestia Petre Petrescu.**

Vreți, poate, să spuneți că nu-i așa? Ei bine luați-vă inima 'n dinți și injurați și pe Max Ausnitt, și pe Kauffmann și pe Margulies și pe Fildermann, pe toți piratii jidani și, deopotrivă, pe toți gangsterii de presă din Sărindarul judeo-comunist. In ziua aceia chiar de ne veți injura și pe noi, TICALOȘII, din mișcarea naționalistă, eu voi sublinia, cu litere de-o schioapă, aci, „ROMANISMUL" vostru și curățenia, dârjenia „LUMII VOASTRE ROMANEȘTI".

Până atunci, însă, nu sunteți decât HAIMANALE, cozi de topor ale lui Izrael. Iar „Lumea" voastră nu e decât o infectă cloacă JIDOVEASCA!

DR. ILIE RADULESCU

Informațiuni

❖ *DUMINICA, 12 crt.,* Biserica Andronache *își redeschide activitatea ei pastorală.*

Ședințe religioase însoțite de cântări și predici vor avea loc în fiecare Vineri seara dela 7—8 jumătate.

Frăția „Patriarhul Miron", filiala Andronache, de sub conducerea S. Sale Pr. ION BURLANESCU, va executa diferite cântări religioase. Bunii creștini sunt rugați a lua parte.

Duminică, 12 crt., după Sf. Liturghie va avea loc în aceeași biserică botezul tânărului Romeo David Benoun, de religie mozaică.

❖ **CONSILIUL** legislativ și-a dat avizul la proectul de regulament pentru punerea în aplicare a noui legi privitoare la organizarea și încurajarea agriculturii.

❖ **D. ROMULUS BOTEANU, corespondentul nostru din Tighina a încetat de a mai lucra la** „Porunca Vremii".

D. Boteanu este invitat să trimeată secretariatului nostru de redacție toate imprimatele și chitanțierele pe care le are asupra sa.

❖ TINERETUL lăncier din sect. IV Verde, dă astăzi, Sâmbătă 11 Sept. ora 8.30 d. a. o serată dansantă în palatul *„Nivel-Metru"* din str. M-rea Curtea de Argeș no. 25.

❖ **AFLAM cu deosebită satisfacțiune că tânărul RADU PIETRARU, fiul distinsului general în retragere C. GH. PETRARU, a fost clasat al doilea din 213 reușiți la concursul de admitere în „ECOLE CENTRALE" (Paris).**

Decretul este publicat în „JOURNAL OFFICIEL" Nr. 186 din 12 August 1937.

❖ MAINE *Duminică 12 crt., vor vorbi la Frăția Misionară „Patriarhul Miron": pr. prof. Econom Gh. Comana, protos. Teofil Ionescu, d-nii: Const. Stănescu și Mihaiu Ștefan. Ședința se începe la ora 3 jum. p. m. în Arenele Romane din Parcul Carol (Expoziție).*

❖ *MINISTERUL Educației naționale face cunoscut că toți inspectorii generali, inspectorii primari și revizorii școlari, cari n'au fost cuprinși în decizia de repartizare a personalului de control pe anul școlar în curs, sunt rechemați la catedrele lor pe ziua de 1 Septembrie cor.*

Fac excepție dela această măsură cei cu concurs sau ordine speciale.

❖ MINISTERUL Educației Naționale a cerut inspectoratelor școlare să-i comunice numărul aproximativ al candidaților la bacalaureat, în vederea fixării centrelor de examinare.

Nu vor funcționa decât cel mult 35 de comisiuni.

❖ CURSURILE Centrului de pregătire technică profesională administrativă secția III-a seria II-a (funcționari administrativi) încep la 15 curent, iar nu la 15 Octombrie cum din eroare s'a publicat.

❖ VINERI, *10 Septembrie a. c., orele 6 p. m.* FRONTUL NAȚIONAL *a avut consfătuire de comitet.*

Consfătuirea s'a ținut sub președinția d-lui NICOLAE MARINESCU, *președintele* FRONTULUI NAȚIONAL.

S'au discutat rezultatele misiunei cu care fusese însărcinat d. Arthur Barth și s'a amânat hotărârea definitivă către sfârșitul lunei Septembrie.

S'au dat instrucțiuni pentru intensificarea propagandei în provincie.

Tragedia Sfintei noastre Biserici

Exproprierea proprietăților jidovești

din jurul Bisericilor, imperativ național

Exproprierea, ca singură soluție pentru despresurarea Altarelor creștine

Din capitolele de până acum, făcând parte din ancheta pe care am întreprins-o asupra tragediei sfintelor noastre altare, se desprind o serie de constatări asupra cărora ne vom opri o clipă.

Avem, încă, în București, Biserici cu o vechime între 500 și 300 de ani zidite de domni, de boeri și de negustori.

Starea în care se găsesc aceste Biserici, **singurele monumente din București, mărturisind trecutul neamului românesc,** variază după religiozitatea, numărul și starea materială a enoriașilor, după hărnicia preotului deservant și după **așezarea în oraș în raport cu populația jidovească.**

Unele dintre aceste Biserici sunt reduse în stare de ruină complectă. In aceste lăcașuri dumnezeești azi nu se mai slujește.

E cazul Bisericii Săpunarilor sau Scaunelor-Vechi care constitue o rușine națională pentru Capitala țării.

In altele — cum e cazul **Bisericii Ciucurului Udrican** — din cauza rulnei în care se află pe deoparte și din pricina lipsei aproape complecte de enoriași — **slujba se face dacă se poate, cum se poate și când se poate.**

Ușile Bisericii Udricanului au rămas închise toată vara.

Preotul n'a mai avut ce face în București, pentru că, din cele 18 familii creștine din enorie, au rămas atâtea încât liturghia urma să se țină numai pentru dascăl și poate pentru bătrânele dela azilul Protopopul Tudor.

Cazul Bisericii Udricanului, tipic în această privință — e un caz de distrugere aproape totală cu complicitatea inconștientă a acelor creștini cari nu înțeleg ce înseamnă primejdia jidovească.

Al doilea caz, deasemeni caracteristic, este Biserica Domnească de la Curtea Veche, care n'a fost salvată decât printr'o adevărată minune atât din vitregia vremurilor cât și din dezastrul pe care și aci îl pregătea ovreimea sfântului nostru altar.

Socotim că Biserica Domnească dacă a scăpat dela peire, **lucrul se explică și prin faptul că zona jidovească nu e, în această parte a orașului, compactă și e mai mult zonă comercială decât zonă locuibilă.**

In jurul Bisericii Udricanului afli și zonă comercială și zonă locuibilă ovreiască cu totala înlăturare a elementului creștin.

Nenorocirea abătută din plin asupra altarelor creștine, nu poate fi înlăturată decât tot atât de radical cum s'a procedat cu secularizarea decât printr'o operație inversă.

DESPRESURAȚI ALTARELE!

Zona creștină în jurul sfintelor noastre altare se poate creia ușor ca o măsură de salvare națională.

„Salus reipublicae suprema lex".

După cum statul a secularizat averile cari altă dată deveniseră mânăstirești numai cu numele și înstrăinarea lor constituia un pericol național, tot așa, azi, statul poate expropria pentru utilitate națională toate imobilele dintr'o zonă de 500 sau 1000 metri în jurul Bisericilor, acolo unde procentul populației creștine se prezintă deficitar.

Imobilele expropriate să nu treacă decât în patrimoniul creștinilor cu obligațiunea de a nu încheia contracte de închiriere decât deasemeni cu creștinii.

In jurul Bisericilor să se creeze o zonă liberă de orice imobile pentru ca altarele să nu mai fie înăbușite cum sunt Bisericile Sf. Niculae Șelari sau Manea Brutaru, spre a nu da decât situația acestora.

Orice dificultate ce s'ar pune în calea acestei despresurări a altarelor creștine trebue înlăturată, pentru că, altfel, Bisericile mor odată cu tot sufletul creștinesc al cetății lui Mircea cel Bătrân.

Și acum să ne urmăm ancheta noastră.

Dinu Dumbravă

Cum și-au înstrăinat averile, Bisericile

Toate aceste Biserici — domnești, boerești sau zidite de negustori — au avut odinioară averi mari, atât de mari, încât aveau de unde da și mânăstirilor, cari, la rândul lor, produceau venituri: domnilor, visteriei, egumenilor, Sfântului Munte și tuturor celor ce se înfruptau din munca Țărilor românești, cari rămâneau totuș, bogate, cu „pământul cel mai bogat din lumea creștină".

Mânăstirea Sfintei Troițe dela Radu-Vodă, avea închinate cinci alte mânăstiri cu toate moșiile lor.

Câte bogății nu aduceau aceste cinci mânăstiri, bogății din cari se înfruptau tot fanarul și toată turcimea și tot mai rămâneau.

SECULARIZAREA

Dela secularizare, — devenită necesară pe deoparte din pricina înstrăinării bunurilor naționale și din pricina neîndeplinirii obligațiunilor luate de mânăstiri față de donatorii averilor au trecut toate bogățiile asupra patrimoniului național.

A fost o operație crudă, însă necesară pentru că averile mânăstirești se înstrăinau pe nesimțite, devenind nu averi bisericești, ci bogății personale.

Episcopii și mai ales egumenii, izbuteau să determine pe domni, și pe boeri, cu un talent extraordinar, făgăduindu-le toată iertarea păcatelor pământești și toată fericirea de pe cea lume, să dea Bisericilor și mânăstirilor toate averile.

Din nefericire și pentru altar și pentru cei ce-și dădeau averile, — veniturile acestor averi trecând hotarele, începe, de fapt, sărăcirea sfintelor lăcașuri.

In aceste împrejurări, a venit secularizarea care, neputându-se face parțial — a lăsat Bisericile la propriile lor mijloace dobândite în enorie și mânăstirile la ce bruma de înte de secularizare, s'a desăvârșit până la însăși desființarea acestor altare, odată cu batjocorirea lor, prin penetrația jidanilor din Galiția, Polonia, Rusia, cari au format par'că anume în jurul Bisericilor zone de iudaism, zone de izolare de restul populației creștine.

Biserica Udricani, alături palatul „BARASEUM".

PACOSTEA JIDOVEASCA

Sărăcirea altarelor, începută, prin urmare, în mod real cu mult ina-

M. S. Regele Carol al II-lea vizitând Uzinele Ford din Dagenham (Anglia)

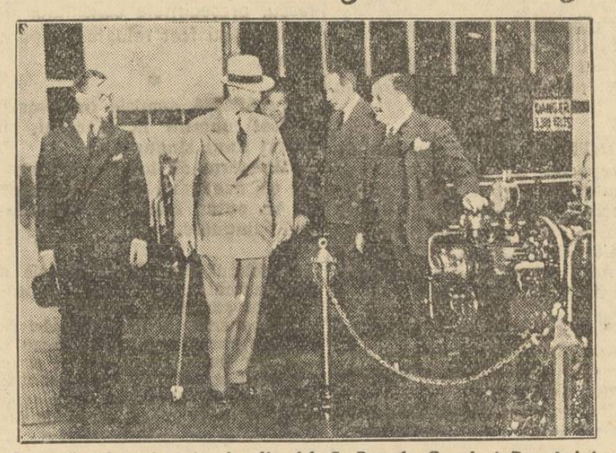

Cu prilejul vizitei în Anglia M. S. Regele Carol al României a vizitat cu deamănuntul uzinele Ford, arătând un vădit interes diferitelor faze ale fabricației. Vizita a avut loc la 22 Iulie

ULTIMA ORĂ

Partidul naţional-ţărănesc pe cale de a adopta tactica Maniu

— D. Ion Mihalache s'a convins că nu vine la guvern şi încearcă singura posibilitate de a rămâne la şefie. Centriştii sunt împotriva acestei atitudini. —

Partidul naţional-ţărănesc începe să se agite din nou şi încearcă toate posibilităţile spre a determina o schimbare a situaţiei politice în favoarea lui.

D. Ion Mihalache pare că s'a convins în sfârşit că nu va veni la guvern şi cum ştie că acest lucru echivalează cu demiterea d-sale dela şefia partidului, este în căutarea unei soluţii prin care ar putea evita o asemenea ruşinoasă cădere.

In desele şi repetatele conciliabule pe cari le-a avut cu prietenii d-sale politici, şeful partidului naţional-ţărănesc s'a izbit, ca de obicei, de divergenţa de opinii a fruntaşilor cari reprezintă o tabără sau alta din partid.

Se pare totuşi că s'a ajuns la o înţelegere în sensul adoptării unei alte atitudini de către conducerea partidului.

O ACŢIUNE ALATURI DE D. IULIU MANIU

Aceasta ar fi în chip deghizat o adoptare a tacticei Maniu. Firește nu chiar în forma cu care ne-a obicinuit fostul președinte al Consiliului dirigent la Vinț sau aiurea, dar o atitudine energică

D. Ion Mihalache a fost convins de către aripa stângă a partidului şi de către maniştii, că nu există altă soluţie pentru a forţa situaţia decât o campanie violentă şi ameninţătoare împotriva guvernului.

Potrivit acestui plan lupta ar urma să fie deschisă de şeful partidului naţional-ţărănesc în cuvântarea pe care o va ţine mâine la Muscel, cu prilejul congresului tineretului. Imediat după aceia ar urma o consfătuire la Bucureşti cu d-nii Maniu şi Mihai Popovici şi s'ar declanşa o acţiune violentă în toată ţara, d. Maniu având mână liberă să o conducă după cum crede în Ardeal.

CENTRIŞTII FAC REZERVE

Faţă de această hotărîre ramura centristă face hotărîte rezerve şi încearcă tot posibilul să-l împiedice pe d. Ion Mihalache de a apuca acest drum.

D. ION MIHALACHE

După aceştia singurul rezultat al unei astfel de atitudini n'ar putea fi decât acela al tăerii tuturor punţilor către o eventuală guvernare naţional-ţărănistă.

Se argumentează d-lui Mihalache că manevra la care este împins are două tăişuri şi că ea va duce în mod sigur la şefia d-lui Iuliu Maniu. Fiindcă este evident — spun aceştia — că în cazul când campania aceasta va avea drept rezultat rămânerea partidului în opoziţie şi după schimbarea de regim, nu mai rămâne decât o singură soluţie: trecerea şefiei d-lui Iuliu Maniu spre a împinge lupta cât mai departe posibil.

Din felul în care îşi va ţine d Mihalache cuvântarea dela Muscel, se va vedea dacă a învins unul sau celălalt din cele două puncte de vedere.

P. B.

O nouă insultă adusă ţării

— Naţional-ţărăniştii defăimează din nou ţara la Paris. România e o ţară reacţionară. Ce s'a petrecut în congresul comunist cooperativ dela Paris. —

Cine mai e şi măgarul ăsta de Gromoslav Mladenatz ?

Un nou scandal, o nouă insultă adusă ţării de inconştienţa internaţional-ţărănistă.

După infamia sublimei Porţi pusă la cale lunile trecute la Paris, cu tot valul de indignare al ţării, internaţional ţărăniştii în loc să-şi pună cenuşă pe cap, au înscenat o nouă infamie, o nouă deniyrare a României.

Dar să relatăm faptele:

UN CONGRES COMUNIST

La Paris s'a deschis de curând un Congres internaţional al ALIANŢEI COOPERATIVE cu participarea a 47 de state.

Congresul — deşi cooperaţia n'are nimic aface cu comunismul — s'a transformat însă într'o adunare comunistă prin participarea masivă a Rusiei şi-a stângii socialiste engleze. Intr'adevăr din 700 de delegaţi ai congresului 100 sunt bolşevici ruşi iar vreo alţi 300 socialişti şi comunişti din Anglia, Franţa, etc., reprezentanţi ai diverselor sindicate de stânga.

România este reprezentată prin trei delegaţi ai instituţiilor cooperative: d-nii prof. **Cezar Parteniu,** din partea Băncii Centrale Cooperative, **Ştefan Ioan** ca preşedinte al Casei Centrale a Cooperaţiei şi d-rul **Morariu** ca reprezentant al Centralei de îndrumare şi control.

ŢĂRANIŞTII!!!

Nu putea însă să nu lipsească şi codiţa internaţional-ţărănistă. Intr'adevăr în congres — motivând că fac parte din comitetul Alianţei încă mai de mult — au apărut şi trei ţărănişti: GROMOSLAV MLADENATZ, TATOS şi OLIVA. Toţi Doamne şi toţi trei români neaoşi, răzeşi ai lui Ştefan cel Mare cum îi arată numele.

România... reacţionară

N'am avea prea mult de zis. Dacă asta-i România Gromoslavilor, ce să-i facem? Cel puţin dac'ar fi măcar aparent Români.

Ce s'a întâmplat însă?

Secretarul general al congresului, un anume HENRY MAY, socialist, reprezentant al sindicatelor engleze, un domn care, plimbându-se acum vreo 2 ani prin România, a fost întâmpinat cu ospeţe şi cu flori, a dat citire raportului congresului, trecând în revistă situaţia cooperaţiei din fiecare ţară. Ajungând la România, Mister May a declarat că:

„în România situaţia e tristă, deoarece cooperaţia este guvernată de-o lege reacţionară".

EU AM SPUS-O!

Delegatul Român, d. Ştefan Ioan a protestat: — **„cum puteţi afirma dv. că România e o ţară reacţionară!?**

Surprins englezul şi-a îndreptat ochii spre GROMOSLAV-UL NOSTRU MLADENATZ. Acesta ne-având încotro s'a ridicat şi-a spus:

— „DA, EU AM DAT INFORMAŢIA ACEASTA. FIINDCA ACESTA E ADEVARUL"!

Toată adunarea comunistă a aplaudat pe Gromoslav. Delegaţia Română a rămas consternată. A protestat, dar inutil. Singurul lucru pe care l-a putut obţine a fost nu reparaţia pentru ofensa ţării, ci dreptul ca România să-şi delege reprezentantul în comitetul Alianţei cooperative, înlăturând astfel „dreptul divin" al lui Gromoslav Mladentatz de a fi pe veci reprezentantul ţării pe care o ofensase.

Auziţi ruşinare !

Iată faptele aşa cum ni se relatează. O ruşinare în toată grozăvia inconştienţei ei.

Un om care se pretinde reprezentantul ţării, insultând România într'un congres internaţional, în hazul şi în aplauzele străinilor.

Poftim, d-lor unde am ajuns. Priviţi halul oribil în care ne prezentăm peste graniţă! ROMANIA REACŢIONARA prin chiar glasul... reprezentanţilor ei! Să nu-ţi iei câmpii.

PROFESOR UNIVERSITAR?

Şi ticălosul care vorbeşte aşa, răspunde la numele de GROMOSLAV MLADENATZ. In a câta generaţie e Român canalia aceasta? Cu ce drept insultă ţara mizerabilul acesta?

Dar e un lucru şi mai grav. Măgarul acesta nu e numai canalie internaţional-ţărănistă. Ni se spune că e şi profesor universitar. E profesor la Academia Comercială. Poftim dom'le, dracu să mai înţeleagă ceva! Iată cine educă şi reprezintă ţara! Iată pe cine hrăneşte, ce fel de bestii întreţine România aceasta... reacţionară.

GHELLERII PROVOACA

Toată ţara, fără excepţie, va fremăta de indignare. Lucrurile se complică însă. Să vedeţi până unde merge nerusinarea canaliilor internaţional-ţărăniste. Ascultaţi:

„Dreptatea" lui Gheller şi-a măgarului Mihai Rallea, se simte obligată să ia apărarea lui MLADENATZ GROMOSLAV. Şi ştiţi ce scrie? Poftim, citiţi:

„D. prof. Mladenatz care se bucură de o preţuire deosebită în sânul Alianţei Cooperaţiei internaţionale fiind membru în comitetul central al acesteia, s'a văzut SILIT să confirme punctul de vedere al secretarului general d. MAY şi să PUNA LA LOCUL LOR PE REPREZENTANŢII CLUBULUI LIBERAL".

CANALIILE SUNT SOLIDARE!

Auziţi porcărie! Reprezentanţii cluburilor şi în străinătate. Ţara nu există pentru aceşti infami.

Şi mai departe, tot în **„Dreptatea":**

„Dacă d. Ion Răducanu ar fi luat parte la congresul dela Paris, ar fi avut aceiaş atitudine ca d. Mladenatz, cu care se solidarizează pe deplin".

Prin urmare partidul internaţional-ţărănesc se solidarizează cu bestia Mladenatz. In loc să-l pleznească în obraz, îl ia în braţe.

Extraordinar! Spuneţi dv. Români, dacă oamenii aştia nu sunt buni de legat! Prin urmare ofensa ţării a ajuns un sistem la internaţional-ţărănişti.

Ţara are însă ac de cojocul tuturor nemernicilor!

DR. ILIE RĂDULESCU

Jidanii dela „Dimineaţa" şi „Adevărul"

împotriva intereselor superioare ale statului

— O binevenită hotărîre a Ministerului Apărării Naţionale. —

Faţă de ştirile fanteziste pe cari le-au publicat ziarele jidoveşti din Sărindar, în special „Dimineaţa" şi „Adevărul", în legătură cu armata, — suntem informaţi că Ministerul Apărării Naţionale va cerceta cine a inspirat pe redactorul acestor ziare. Deasemeni, se vor lua o serie de măsuri pentruca pe viitor toate ştirile militare pentru presă să fie riguros controlate.

Hotărîrea conducătorilor Ministerului Apărării Naţionale, este determinată şi de faptul GRAV, că ştiri militare necontrolate au apărut în unele ziare străine.

Această atitudine a d-lui general adj. C. Ilasievici, ministrul apărării naţionale, este binevenită nu numai pentru a se curma publicarea de ştiri fanteziste, dar şi pentru a pune pe bot pe jidanii dela „Adevărul" şi „Dimineaţa" cari se dovedesc şi de astădată duşmani ai statului şi negustori veroşi ai chestiunilor atât de delicate, în legătură cu armata şi înarmarea noastră.

ROMANII

Voi cu inima creştină:
De pe ochii voştri rupeţi
Pânza'ntinsă de duşmani,
Nici un ac dela jidani!

Orori comuniste în Franţa

Berlin, 11 (Radio-Oriente). — Agenţia Ştefani anunţă din Lille: Cu toată interzicerea din partea primarului local, comuniştii s'au întrunit lângă Lille şi au format un cortegiu, care a pornit spre oraş.

Intâlnind în drum pe preotul Belle Albert, comuniştii l-au maltratat, lăsându-l pe nefericitul preot să moară pe marginea drumului.

Italia va rupe legăturile diplomatice cu Sovietele

— Discursul d-lui Litvinov socotit provocator. Mediterana va fi împărţită în două zone de supraveghere.

Roma, 11 (Radio Oriente). — In cadrul conferinţei mediteraniene dela Nyon, d. Litvinov a declarat că „răbdarea Sovietelor s'a sfârşit" şi că „dacă agresiunile vor continua, Sovietele vor trece la măsuri de represalii".

Gravele atacuri îndreptate de d. Litvinov, contra Italiei, n'au impresionat deloc cercurile politice italiene.

Dacă Rusia Sovietică va trece la acte ca acelea pe cari d. Litvinov le-a anunţat, Italia le va considera nu ca măsuri de represalii, ci ca măsuri de agresiune, căci represalii nu se pot lua decât contra unui stat sau individ care s'a făcut vinovat de ceva.

Se afirmă de altfel că declaraţia d-lui Litvinov ar putea constitui pentru Italia un pretext suficient pentru a se rupe relaţiile diplomatice cu Sovietele.

*

Pentru asigurarea navigaţiei în Mediterana se propune ca vapoarele comerciale să călătorească în convoiuri.

Conferinţa mediteraniană, constituită în comitet technic permanent, a înlăturat sistemul convoaielor şi a reţinut în principiu proectul Marei Britanii, care tinde la împărţirea Mediteranei în două zone de supraveghere: una la vest de Malta, supraveghiată de flotele franceză şi engleză, cealalată la est de Malta, supravegheată de flotele celorlalte puteri reprezentate la conferinţă.

Cartagina, 11 (Rador). — Corespondentul Agenţiei „Havas" anunţă:

Două submarine misterioase au fost zărite în largul portului Cartagina.

Bateriile de coastă şi un vas de război au deschis focul asupra lor. Se crede că unul dintre aceste două submarine ar fi fost scufundat.

SPANIA NAŢIONALISTA ŞI CONFERINŢA MEDITERANIANA

Generalul Quepo de Llano, fiind întrebat de ziarişti asupra conferinţei mediteraniene, a spus că „este de neînţeles că această conferinţă se deschide fără participarea Spaniei naţionaliste, care este o mare şi puternică naţiune, de care va trebui să se ţină seama pe viitor".

Sovietele trimit material aviatic Chinei

Tokio, 11 (Radio Oriente). — *La Sianfu, capitala provinciei chineze Shenshi, au sosit 100 autocamioane sovietice, cu piese de avioane pentru aviaţia chineză.*

In acelaş timp au sosit mecanici sovietici, cari vor instrui pe mecanicii chinezi în amenajarea avioanelor.

Washington, 11 (Rador). — **Departamentul marinei a ordonat vaselor de comerţ americane să nu se apropie de coastele chineze.**

Avertismentul a fost transmis prin toate posturile de radio americane şi el a fost decis ca o urmare a blocării de către japonezi a coastelor chineze

Flota spaniolă comunistă s'a refugiat în porturile franceze

Berlin, 11 (Radio Oriente). — Agenţia Stefani transmite din Paris:

O adevărată flotă spaniolă republicană s'a refugiat în porturile din departamentul Gironde, la Bordeaux şi 'n porturile vecine.

Numai la Bordeaux se găsesc 39 vase guvernamentale, majoritatea şalupe.

La Verdin sunt ancorate un submarin şi 3 vase, în bazinul Arachon se află 14 vase şi la La Rochelle 25.

Perpignan, 11 (Rador). — Corespondentul Agenţiei „Havas" transmite:

Aseară la ora 19 două avioane naţionaliste au bombardat timp de 10 minute portul Portbou.

Au fugit toţi jidanii dintr'un orăşel polon

Varşovia, 11 (Radio-Oriente). — *Din cauza boicotului organizat de polonezi, toţi jidanii din târgul Ragow, în apropiere de Bydgoszcz, au părăsit localitatea.*

Cum sinagoga nu mai avea nici o întrebuinţare, rabinul a vândut-o unui particular, care a transformat-o în vilă.

Naţionaliştii primiţi cu urale de populaţia din Santander.

Ştiri şi polemici

AZI DIMINEAŢA a avut loc un consiliu de miniştri sub preşedinţia d-lui Gh. Tătărăscu.

Au participat d-nii: I. Inculeţ, general Ilasievici, dr. Costinescu, Vasile Sassu, M. Negură, Victor Iamandi.

Consiliul de miniştri a luat în discuţiune rapoartele miniştrilor cari au făcut inspecţii administrative în ţară, după care s'au studiat modalităţile de aprovizionare a armatei pe tot timpul manevrelor de toamnă.

*

D. VICTOR IAMANDI în urma întrevederii pe care a avut-o azi dimineaţă cu d. prim-ministru Gh. Tătărăscu, a decarat gazetarilor, că d-sa n'a făcut nici un fel de declaraţie cu caracter politic la Cotnar, aşa cum au anunţat unele gazete.

Pe când vom primi o desmințire şi dela d. Ion Inculeţ cu privire la declaraţiile pe care le-a făcut la Chişinău?

*

LA INCEPUTUL săptămânii viitoare soseşte în Capitală d. dr. Al. Vaida-Voevod, şeful Frontului Românesc.

*

A APARUT decretul regal prin care se acordă un concediu d-lui Victor Antonescu, ministrul afacerilor străine, plecat în misiune în străinătate.

D. Gh. Tătărescu, preşedintele consiliului de miniştri, este însărcinat cu interimatul departamentului, până la întoarcerea la post a titularului.

*

CONTRAR celor publicate de un reporter al „Adevărului" şi „Dimineţii", care-şi culege ştirile de prin... Cismigiu ori de pe la cafenele, ministerul apărării naţionale n'a început întocmirea viitorului buget şi n'a convocat conferinţe de informaţii.

*

ASEARA a sosit în Capitală cu avionul societăţii aeriene Air-France, d. ing. Fiala, directorul uzinelor Skoda.

In cursul zilei de azi d-sa a avut unele întrevederi cu conducătorii ministerului armatei în legătură cu operaţiunile de executare a ultimelor contracte de armament încheiate de statul român cu uzinele cehoslovace.

*

IERI a început la Cernăuţi, congresul Asociaţiei generale a profesorilor secundari.

Lucrările s'au deschis prin oficierea unei slujbe religioase în catedrala oraşului.

După serviciul divin, autorităţile, membrii comitetului central, delegaţiile de profesori din toată ţara, au venit în sala teatrului Naţional, spre a asista la deschiderea congresului.

In prima zi a desbaterilor au luat cuvântul d-nii: prof. *I. Nisipeanu, Stancu Brădişteanu, Constantin Kiriţescu* din partea ministerului Educaţiei Naţionale, prof. *Val. Grecu*, etc. Azi, congresul continuă.

*

Prefectura Poliţiei Capitalei a dat următorul comunicat tuturor circumscripţiilor sale:

„Se pune din nou în vederea întregului personal poliţienesc că jocurile de noroc sub orice formă s'ar practica sunt interzise.

In ultimul timp s'au semnalat abateri dela acest ordin, fie în localuri, fie pe străzi, sub forma jocurilor la mese (muşamale)".

*

AUDIENŢELE la d. Gh. Tătărăscu, preşedintele consiliului de miniştri, au fost reluate începând de azi.

*

A ŞAPTEA comisie interimară a fost numită la Focşani, în cursul unui singur an.

Ministerul de interne a anunţat că, dacă nici această comisie nu va putea lucra, va face alegeri comunale.

*

Ministerul educaţiei naţionale a trimis următoarea circulară, inspectoratelor şcolare regionale:

„Propunerile pentru detaşări se vor face numai la posturile vacante.

Se vor putea face detaşări şi în cuprinsul aceleiaşi localităţi, numai pentru învăţătoarele care au copii mici, în vederea apropierii de locuinţă.

In afară de acest caz nu se admit detaşări în aceeaşi localitate.

Tablourile de detaşări, vor fi înaintate ministerului, până la 20 Septembrie. Exactitatea lor, va fi certificată, pe propria sa răspundere, de către inspectorul general şef al regiunei şcolare".

*

ZIARUL „Mişcarea", oficiosul partidului liberal-georgist, publică, azi, un articol de o vehemenţă puţin obişnuită, întitulat: „Sfidarea ţării", **care sfârşeşte aşa:** „orice prelungire a guvernării actuale e o încurajare a anarhiei".

*

Din cauză că d. Alex. Donescu, primarul Capitalei, a plecat din Bucureşti la expoziţia din Belgrad, suntem obligaţi să amânăm articolul în care urma să ne ocupăm azi, de chestiunea pe care a ridicat-o, în scrisoarea sa de eri, Sf. Sa Pr. GEORGESCU EDINEŢI.

Articolul va apare Luni sau Marţi, imediat după reintoarcerea d-lui Donescu, fiindcă vrem ca primarul Capitalei să nu poată obiecta că n'a putut lua cunoştinţă de cele ce vom scrie.

*

DUPA CUM am mai anunţat, recensământul proprietăţilor urbane şi rurale se va amâna.

Intrucât legea contribuţiunilor directe prevede obligaţiunea întocmirii recensământului la fiecare cinci ani, e probabil ca această amânare să se facă printr'un decret.

*

MARŢI 14 Septembrie a.c. fiind sărbătoare, Inălţarea Sft. Cruci, birourile Băncii Naţionale a României din administraţia centrală, vor fi închise şi Luni 13 Septembrie a.c.

ASTAZI fiind Sâmbătă, potrivit orarului de vară, Bursa nu lucrează.

*

D. ERNEST URDAREANU, administratorul domeniilor regale, a plecat în cursul zilei de eri în străinătate.

*

COMISIA pentru acordarea de valute particularilor nu mai dă aprobări de franci francezi pentru vizitarea expoziţiei internaţionale dela Paris, întrucât disponibilul afectat acestui scop a fost epuizat.

*

OFITERII depe vasele de război engleze, aflaţi în vizită la Constanţa şi Galaţi, vor veni Luni, 13 cor., în Capitală, fiind invitaţi de soc. anglo-română.

Luni, la ora 9 seara, va fi un dineu, la Country-Club, în onoarea oaspeţilor.

*

COMITETUL „Frontului Naţionalist Ostăşesc" secţia Prahova a dat următorul comunicat prin care înfierează atitudinea canaliei Petre Petrescu, faţă de I. P. S. Patriarhul Miron:

Frontul Ostăşesc Naţional din Prahova, luând cunoştinţă de hotărârea foştilor luptători din F. O. N. Iaşi, se asociază întru totul la acţiunea pornită împotriva locot.-col. P. Petrescu şi înfierează cu toată energia fapta nenorocită şi necugetată săvârşită de acest fost ostaş împotriva I. P. S. Patriarh dr. Miron Cristea şi a sprijinitorilor ideii naţionale.

General de rezervă,
Pirici Theodor

IN PAG. II-a:
Faceţi zid în jurul Altarelor!
IN PAG. III-a: „Să se introducă numerus nullus" răspunsul la Referendum al d-lui Th. Răşcanu, literat.
IN PAG. V-a: Expropierea, singura soluţie pentru despresurarea Altarelor creştine.
MAINE IN PAG. I-a:
Răspunsul la Referendum al d-lui George Cuza profesor universitar, deputat şi secretarul partidului Naţional-Creştin.

Redactor responsabil: EUGEN VICTOR POPA

Tipografia ziarului „UNIVERSUL", str. Brezoianu 23—25 Bucureşti

6 pagini 3 lei • • ANUL VI, No. 857 Marți 14 Septembrie 1937

Taxa poștală plătită în numerar conform aprobării Dir. Gen. P.T.T. No. 118.370/1934

BIBLIOTECA ASSOCIAȚIUNII SIBIU

Porunca Vremii

TRIBUNA ZILNICĂ DE LUPTĂ NAȚIONALĂ ȘI CREȘTINĂ

„Față de redutabilul adversar organizat în Cahalul universal, ca forță combativă mondială, se impune imediata alcătuire a unui front de luptă naționalistă. Realizarea unui asemenea front ar da roade nu numai din punct de vedere practic, dar și, mai ales, pe tărâmul moral.

Cum cerem solidarizarea neamului, când noi cei dintâi, nu știm să ne strângem rândurile și ne răspândim vigoarea în strădanii izolate ?

A fost unul din blestemele cele mai cumplite ale rominismului, aceste veșnice ruperi fratricide, care, sleindu-ne puterile, au lăsat să ne pătrundă viermele până la os".

GH. A. CUZA

Abonamente Anuale: Lei 1000 pentru instituții și sprijinitori; Lei 800 pentru orașe; Lei 600 pentru sate. Se primesc și abonamente pe 6 și 3 luni.

Orice sumă se poate trimite prin Casa de economii și Cecuri poștale (CEC) astfel: ABONAȚII PENTRU CONTUL 1224 DEPOZITARII „ „ 10405

Director: Dr. ILIE RĂDULESCU

Redacția și Administrația: BUCUREȘTI I, Str. Sărindar 18

TELEFON: Direcție, redacție 4.1853 Ad-ție publicitate 4.1852

Antisemitismul e splendida manifestare a instinctului de conservare națională

— Vechimea jidanilor în România e o minciună. Câteva documente senzaționale. Umbra lui Cremieux, conspirația dela Berlin, rușinea dela Saint-Germain și abdicarea dela 1923. Singura soluție: eliminarea tuturor jidanilor. —

— „Ce ne privește unde se vor duce? I-am întrebat de unde au venit ?" —

de GH. A. CUZA

1) Privesc la prima dvs. întrebare ca la un preambul necesar intrării în materie. Dacă există o problemă și o primejdie jidănească în România? Dar până și jidanii au ajuns să le recunoască existența! Recenta anchetă întreprinsă de ziarul „Curentul", ne-a dovedit nu numai temeinicia problemei, dar și ardenta preocupare a Țării, pentru soluționarea ei. Pe de altă parte, aflu că, din primul moment, Referendum-ul dvs. a trezit interesul năvalnic al opiniei publice și că sute de răspunsuri sosesc zilnic în redacția „Foruncii", dând eventimentului publicistic avânturi plebiscitare.

ZILE DE ISPAȘIRE

2 și 3) Dacă primejdia jidănească ar fi o născocire fantezistă a unui visător răzleț, ea s'ar fi singularizat și ar fi dispărut de mult de pe orizontul actualității. Căci numai ce-i artificial, e menit pieirei. Din nefericire, antisemitismul în România se prezintă ca o reacțiune firească împotriva unei îndelungi și cumplite apăsări. Trăim zilele grele ale ispășirii tuturor erorilor trecutului democrației noastre. Boala se apropie de criza finală. Momentul este hotărîtor pentru destinele românismului: ORI VOM INVINGE, ORI NATIUNEA VA PIERI.

Cele trei faze ale stăpânirii iudaice

Problema jidovească s'a desvoltat în România dealungul ultimelor decenii, în raport cu succesivele invaziuni iudaice și cu acapararea tot mai masivă a posibilităților de viață românească. Năvălirea semită la noi, a cunoscut, în istoria ei, trei faze bine distincte și anume: INFILTRAȚIA, LUPTA PENTRU DOBANDIREA DREPTURILOR POLITICE și DOMINAȚIA.

a) *INFILTRAȚIA iudaismului este deajuns de veche; departe, însă, de a se pierde în noaptea timpurilor, așa cum ar vrea-o unii, cari își îmbogățesc arsenalul falacioaselor argumentări, cu afirmația că jidovii s'ar afla pe aceste meleaguri încă de pe vremea cuceririi romane. Este o minciună sfruntată lansată la 1867 de ADOLF CREMIEUX, președintele „ALIANȚEI UNIVERSALE IZRAELITE", pentru a determina un curent de opinie publică în favoarea jidanilor dela noi cu ocazia primului asalt ce-l dădeau pentru cucerirea drepturilor în România.*

VECHIMEA JIDANILOR IN ȚARA NOASTRA

In ciuda legendelor interesate, istoria ne arată că existența compactă a jidovilor în Principatele Dunărene nu s'a afirmat înainte de veacul al XIX-lea.

In țările noastre de odinioară, cu cerințele economice extrem de reduse, cu viața patriarhală a boerilor de țară, care știau să-și îndestuleze prin proprii mijloace modestele lor cerințe, într'o țară care se afla încă din punct de vedere comercial în starea primitivă a schimbului — jidanii — acești mânuitori ai banului — nu-și puteau găsi rosturile.

Comerțul era reprezentat în mod statornic de Armeni. Așezați aici încă din vremea descălecatului, ei se bucurau de o stare înfloritoare ce de multe ori i-a supus la persecuțiuni sângeroase cum a fost aceea de sub Ștefăniță Vodă. Mărfurile de importație și fabricatele străinătății erau purtate de către comercianții Levantului și Apusului pe arterele mari comerciale care, în Moldova, legau cetatea genoveză Caffa cu Lembergul, iar în Muntenia prelungeau drumurile de Carevanserai dincolo de porturile dunărene, dealungul Munteniei, până la Brașov.

Meșteșugurile legate mai toate de rosturile noastre agreste, erau organizate în BRESLE NAȚIONALE. Doar artiștii decoratori, erau aduși de către Voevozi din străinătate pentru împodobirea și înzestrarea cucernicelor ctitorii.

UN OMOR RITUAL IN 1725

Ce să fi căutat jidanul în această structură socială? Dacă, pe ici pe colo, vedem răsărind câte un jidan, aceasta nu e decât în mod excepțional. Dar de invazie nu poate fi încă vorba. Amintesc printre altele, omorul rituel întâmplat pe vremea lui Mihail Racoviță Voevod în anul 1725, în satul Onițcani din Basarabia, relatat de cronica lui Alexandru Amiras. In desbaterile procesului din fața Divanului Domnesc la Iași, jidanii declară că au trimis sângele copilului măcelărit, rabinilor din Durbasar (Ucraina) și din Cracovia. De unde rezultă că așezarea acestor jidovi era recentă și de abia înfiripată, ei nefiind deajuns de numeroși pentru a-și putea înjgheba o comunitate sub conducerea unui rabin propriu. Dar documentul mai este interesant și prin aceea că el ne arată modul ticălos de comportare al jidovilor din chiar începutul intrusiunei lor în țară.

După marele război, când semnarea clauzei minorității dela Saint-Germain va da biruința finală și deplină lui Izrael cotropitorul. Din aceste frământări, se desprind trei momente esențiale, marcate de Constituantele dela 1866, 1879 și 1923.

Cu ocazia redactării primei Constituții dela 1866 vedem jidănimea din România sprijinită de **INTERNAȚIONALA IUDAICA**, dând un formidabil atac pentru dobândirea impământenirii. Momentul era dealtfel extrem de favorabil. Bărbații noștri de stat, ca C. A. Rosetti, pătrunși de ideile umanitariste și francmasonice ale democrației franceze, se pronunțaseră favorabil pentru emanciparea jidanilor. Insuși președintele Constituantei, Manolache Costache Epureanu, se manifestase ca un partizan hotărît al ideilor dominante în Europa, favorizând revendicările iudaice. Țara era amenințată de ocupația străină, a armatelor turcești și rusești. La aceasta se mai adăoga și o cumplită criză financiară care-l determină pe Ion Brătianu să propuie în Consiliul de Miniștri o emisiune de bani hârtie. In sfârșit, ca o ultimă lovitură de grație, survine demisia Cabinetului Brătianu.

Umbra lui Cremieux

In plină criză și în dezorientarea generală, vine la București fostul ministru francez ADOLF CREMIEUX ca să dobândească prin toate mijloacele drepturile politice pentru jidani. Cremieux vine mai

D. PROF. GH. A. CUZA

ales în cealaltă calitate a sa, de președinte al „ALIANȚEI ISRAELITE UNIVERSALE", organizație înființată de dânsul la 1860 cu scopul să activeze pretutindeni pentru „egalizarea drepturilor și progresul jidanilor" (art. 1 din Statut), și pe care el o definea la 1867 ca „O ASOCIAȚIE CARE GASEȘTE ACCES LA TRONURILE CELE MAI PUTERNICE ȘI ESTE ORI CAND GATA SA CEARA RESPECTAREA DREPTURILOR JIDANEȘTI ȘI SA COMBATA PE ACEI CARE SUNT DUȘMANII IUDAISMULUI".

Intr'adevăr, jidanul Cremieux, după ce oferă un împrumut României de 25.000.000 franci spre a îndestula criza financiară, obține dela C. A. Rosetti și alți 50 de deputați promisiunea ca în ante-proectul Constituțiunei să se specifice că „CONFESIUNEA NU ESTE O PIEDICA A NATURALIZAREI IN ROMANIA".

SE ASCUT CUȚITELE

Față de atitudinea guvernanților noștri, țara s'a ridicat ca un singur om pentru apărarea intereselor ei grav primejduite. Din cetatea de scaun a Moldovei, intelectualii Iașului ridică vehementul lor protest cuprins în petiția răspândită în zeci de mii de exemplare și trimisă președintelui Constituantei, petiție care devine extrem de populară sub denumirea de JALBA MOLDOVENILOR. La îndemnul ieșenilor porul Capitalei se răzvrătește. El se îndreaptă spre Parlament unde se discuta articolul 7 și obligă guvernul, sub amenințări și în geamătul sinistru al cuțitelor ascuțite pe caldarâm, să declare că renunță la înscrierea drepturilor jidovești în Constituție.

Mulțimea îndârjită însă, povestește Regele Carol I în memoriile Sale, „N'A MAI PUTUT FI LINIȘTITA ȘI CRESCAND CA O LAVINA A PORNIT DE PE DEALUL MITROPOLIEI PANA LA SINAGOGA NOU CONSTRUITA CARE A FOST IN INTREGIME DISTRUSA". De pe urma acestei răbufniri populare a rămas înscris în prima Constituție a României articolul 7 care spune că „NUMAI STRAINII DE RITURI CREȘTINE POT DOBANDI INPAMANTENIREA".

„Așa dar în împrejurările cele mai grele, la începutul unui nou regim care nu era încă recunoscut, înfruntând guvernul rusesc atotputernic și amenințarea cu ocupația Turcilor, bântuiți de o grozavă criză financiară și primejduiți de uneltirile separatiste care amenințau să sfărâme unirea, națiunea românească a rezistat și a biruit. Ea a învins pentru întâia oară combinațiile oculte ale **„Alianței Israelite Universale"**, evitând prima tentativă de legiferare a drepturilor politice pentru jidanii din România". Cu aceste cuvinte, A. C. Cuza încheie descrierea memorabilelor evenimente dela 1866 care au însemnat debutul luptelor iudaismului pentru dobândirea cetățeniei române.

NOUL ASALT JIDANESC DELA 1878

Al doilea atac îndreptat împotriva Constituției țării din care națiunea a ieșit deasemenea biruitoare, a fost la 1878 când, după Războiul Neatârnării, urma să fie recunoscută independența României de către Marile puteri în congresul dela Berlin. Congresul, care avea să hotărască de soarta noastră, era dominat mai ales de Germania și Anglia, reprezentate prin Bismark și lordul Beaconsfield. Dar Bismark era înfeudat intereselor jidovești, având ca sfetnic intim pe bancherul jidan Bleichröder și sprijinindu-și politica pe partidul național-liberal, cel mai bine reprezentat în Reichstag și care deservea fățiș interesele jidovești. Apoi, cancelarul mai vroia să oblige România la răscumpărarea căilor ferate a întreprinderei Strussberg, unde erau angajate importante capitaluri germane. Cât despre lordul BEACONSFIELD, el vorbea nu atât ca om de stat al Angliei, ci ca fiu autentic al Israelului, al cărui nume adevărat era BENIAMIN DISRAELI. Se înțelege că, în asemenea condiții, reprezentanții României, Ion Brătianu și Mihail Kogălniceanu, s'au lovit de sentimentele vrăjmașe ale Congresului și că au trebuit să accepte un punct de vedere ce era strein de interesele românești.

Independența României era legată de art. 44 al pactului care prevedea că „IN ROMANIA DEOSEBIREA CREDINTELOR RELIGIOASE ȘI A CONFESIUNILOR NU VA PUTEA FI OPUSA CA UN MOTIV DE EXCLUDERE SAU DE INCAPACITATE IN CEEACE PRIVEȘTE DREPTURILE CIVILE SAU POLITICE, ADMITEREA IN DEMNITATI, FUNCȚIUNI ȘI ONORURI PUBLICE SAU EXERCITAREA DIFERITELOR PROFESIUNI ȘI INDUSTRII IN ORI ȘI CE LOCALITATE".

REZISTENȚA ROMANEASCA

Dacă reprezentanții României s'au văzut nevoiți să accepte declarația principială a tratatului de la Berlin, nu e mai puțin adevărat că, spre cinstea lor, ei au făcut tot ce le-a stat în putință pentru a eluda reglementarea lui practică din corpul Constituțiunii.

Bărbații noștri politici au știut să înfrunte presiunile și amenințările de tot felul. După o rezistență eroică, care merge dela 13 Iulie 1878, când este semnat tratatul dela Berlin, și până la 11 Octombrie 1879 când corpurile legiuitoare votează modificarea art. 7 din Constituțiune, adică în interval de un an și patru luni în care au avut de îndurat toate amenințările și presiunile din afară, România, prin cei mai vrednici reprezentanți ai ei — ca VASILE CONTA, A. D. HOLBAN, GH. MARZESCU și alții — își salvează și de astă dată existența națională. In adevăr, în preambulul art. 7 din Constituție se introduce enunțarea de principii a art. 44 dela Berlin, dar se evită încetățenirea jidanilor în massă prin paragraful 3 al aceluiaș articol care prevede că „NATURALIZAREA NU SE POATE ACORDA DECAT PRIN LEGE ȘI IN MOD INDIVIDUAL". Prin condiția indigenatelor obținute pe cale de lege specială, guvernanții noștri au nimicit efectele dezastruoase ale tratatului dela Berlin, ridicând în calea iudaismului o barieră insurmontabilă și stăvilind încă odată valul lui cotropitor.

Biletul de liberă petrecere pentru jidani

Către sfârsitul veacului al XVIII-lea — mai ales după răpirea Bucovinei pe care ei o invadează, transformând-o în vad de lunecare mai departe — jidanii năvălesc în Moldova fugind de prin părțile Poloniei și ale Rusiei din cauza pogromurilor deslănțuite periodic ca o consecință a speculațiunilor lor neomenoase.

Dar epoca cea mai prielnică a pătrunderii jidovimii la noi, a fost veacul al XIX-lea. Dacă până la 1830 infiltrația lor nu se face atâta de simțită, dela această dată înainte — datorită unor împrejurări noui — ei năvălesc în masse compacte peste întreg teritoriul țării.

DOUA DOCUMENTE

Pentru întărirea afirmației, confrunt aici două documente. Primul este un bilet de liberă trecere, eliberat de hătmănia Moldovei unui negustor jidan la 1830 și aflător în Arhivele Statului din Iași, înregistrat la n-rul 1072. El dovedește cât de nesigură și mizerabilă era situația jidanilor din Principate la această dată. Iată-l:

HATMAN MOLDAVIEI ȘI PARCALAB SUCEVSKII

„Arătătorul acestuia Avram Marcovici jădov rae după chizășia ei au dat va fi slobot a mergi prin târguri și sate pentru negutătorie cu trăsura sa cu un cal și vezeteu Haim și pe ori unde vor merge se va mildui pe la dregătorii țănuturilor.

„Spre slobodă mergere pe vadea de patru luni de zile și întoarcere i sau dat acest pașport. In orașul Iași la 30 zile a lunii lui Septembrie a anului 1830".

(ss) *I. Beldiman Spătar Stola Nacialnic:* (ss) *Codrescu*

(Urmează semnalmentele la care se adaogă *„cu portul jidovesc")*.

Din acest pașaport intern rezultă că la anul 1830 chiar jidanii aflători în România erau ținuți în deaproape supraveghere, purtând ca semn distinctiv **caftanul**, și că dreptul de a se deplasa nu-l căpătau decât în mod special și cu obligația de a se înfățișa la autoritățile districtuale; că însăși această liberă petrecere întâmpina foarte multe greutăți chiar pentru **raele**, adică supușii Imperiului Otoman, stat față de care noi ne aflam într'o stare de vasalitate. Știm că asemenea regimuri severe se aplică îndeobște pușcăriașilor; după eliberare, ei sunt ținuți sub observație de către forurile polițienești. Nu însă cetățenilor liberi, bucurându-se de cetățenia și ocrotirea deplină a unui mare imperiu. Sunt măsuri speciale pe care autoritățile românești, încă din acea vreme, au înțeles să le ia contra acestui neam hăiăduitor a cărui singură sursă de existență sunt înșelăciunea, escrocheria și camăta.

Confruntăm primul document cu următorul pasaj citat altădată de d. A. C. Cuza din lucrarea principelui Nicolae Sutzu, **„Notions statistique sur la Moldavie"**, apărută în Iași la 1849, în care este menționată starea înfloritoare dobândită de jidani numai după câțiva ani:

„Jidanii în mic număr într'o epocă puțin depărtată, au năvălit de câtva timp în Moldova, atrași prin siguranța, toleranța și resursele ce le oferea țara; mai cu seamă din Rusia și Polonia-Austriacă s'au introdus ei în Moldova, fugind pedeoparte de recrutare și pe de alta de dezordinele din Galiția. Bancheri, zarafi, negustori, colportori, samsari, cârciumari, velniceri, nu-i un singur sat sau cătun în care ei să nu fi făcut a fructifica industria lor; nu-i un singur oraș în care să nu aibă stabilimentele lor. Ei vorbesc în general o nemțească co. ptă și în parte rusește și polonește".

Așa dar într'un interval extrem de scurt de numai 19 ani (între 1830 data eliberării pașaportului lui Marcovici, și 1849 când apare lucrarea lui Sutzu), jidanii ajung să pună stăpânire pe toată viața economică a Moldovii, într'atât încât principele cărturar vorbește despre această ocupație teritorială cu accente de vădită îngrijorare.

Jidanii fug din fața cnutului rusesc

Ce împrejurări au facilitat revărsarea puhoiului semit? Mai întâi, aceleași sângeroase pogromuri, devenite endemice în părțile Rusiei albe și ale Poloniei; de frica cnutului rusesc, jidanii emigrează în rânduri strânse, oploșindu-se în Moldova, unde incursiunea lor este nu numai tolerată, dar încurajată de Vodă Mihail Sturza, arghirofilul domnitor al Moldovii, care-și creează o bogată sursă de venituri din așezarea lor.

Dar a mai fost ceva! Condițiile de viață economică își schimbă fundamental structura prin contactul mai activ cu străinătatea, unde boerii încep a-și trimite odraslele la învățătură și prin ruperea obiceiurilor vechi, patriarhale, de țară. Bonjuriștii ne aduc, odată cu năravurile apusului, lichidările repezi și dezastruoase ale patrimoniilor. Latifundiile se pulverizează și apoi dispar, înmormântând vechile rosturi ale economiei rurale.

PRIMELE ZARAFII JUDAICE

Odată cu desvoltarea vieței orășenești își fac drum și noile cerințe de trai. Se face tot mai simțită necesitatea instituțiilor de credit spre a ușura, deopotrivă, desmățul tinerilor risipitori cât și pulsația mai activă a comerțului din Principate ce năzuesc spre viața civilizată a Apusului. Atunci iau ființă primele bănci, acele zărăfii de pe la mijlocul veacului trecut, care au fost exclusiv iudaice. Ele cunosc în curând o înflorire prodigioasă, sprijinind extinderea întreprinderilor comerciale ale coreligionarilor și semănând în aceeași măsură ruina în familiile boerești și corupția în viața publică.

DOBANDIREA DREPTURILOR CETAȚENEȘTI

b) După intrusiunea și acapararea întregei vieți economice din Principate, a fost firesc ca judaismul să caute să-și legalizeze starea de fapt într'una de drept, prin dobândirea indigenatului. O luptă aprigă și fără odihnă începe odată cu debuturile României moderne pentru realizarea acestui deziderat. Ea nu va lua sfârșit decât după ce se va înregistra de astă dată nici zarea vreunui protest înlăuntrul Constituantei. Și a trecut această renunțare monstruoasă care deschidea o eră nouă de dezolare și tragedie pentru neam cu aceeași ușurință ca fulgul de păpădie prin văzduh. Intr'o singură zi au fost nimicite paginile pline de glorie ale articolului 7; s'au prăbușit meterezele rezistenței naționale odată cu demnitatea noastră la picioarele dictatelor străinătății.

Monstruoasa renunțare din 1923

Din nefericire, nu aceiași a fost soarta celui de al treilea moment al luptei pentru cucerirea drepturilor politice de către jidani. După marele război din care România a ieșit întregită teritorialicește, jidănimea din lumea întreagă, având reprezentanți activi la conferința păcii, cum a fost GEORGES MANDEL, secretarul lui Clemenceau și sprijinindu-se pe Cahalul și pe finanța internațională, a parvenit, însfârșit, să învingă toate piedicile, dobândind prin tratatul dela Saint Germain o biruință zădărnicită până atunci. Clauza minorităților ce ni se impunea la conferința păcii a părut atât de monstruoasă, încât Ionel Brătianu a preferat să demisioneze decât să o semneze. Simțul demnității de acum, însă, nu mai are rezistența și nici vrednicia de altă dată. Noul premier, d. Alexandru Vaida-Voevod, vine și parafează tratatul de pace, ratificând acordarea drepturilor jidanilor în România întregită.

Când apoi, la 1923, guvernul Ion Brătianu este chemat să suprime articolul 7 din Constituție, reprezentanții naționalismului, în mod voit și silnic prin cunoscutele presiuni electorale, au fost înlăturați din Parlament ca să nu

BATALIA LUI A. C. CUZA

In acel an de cumplită jale, în momentul când Constituanta liberală discuta suprimarea articolului 7, A. C. Cuza, căruia i se interzisese accesul în forul legiferator, convocă primul parlament al constituinței românești la Iași unde, în ziua de 4 Martie 1923, înființează „LIGA APARAREI NAȚIONALE CREȘTINE" în colaborare cu cei mai străluciți reprezentanți ai culturei românești. Se jură atunci în Sfânta Mitropolie a Iașului de a se duce la bun sfârșit lupta de desrobire a Românismului ingenunchiat și trădat.

Incepe trista dominație jidovească

c) DOMINAȚIA. Dela modificarea Constituției din 1923 cu suprimarea articolului 7 și introducerea articolului 133 care acordă drepturile în massă jidanilor, pătrundem în cea de a treia fază a problemei: NESTINGHERITA DOMINAȚIE A ISRAELULUI în acest colț de lume. De acum înainte, nimic nu mai stă în calea vastelor ambițiuni iudaice ce par să-și fi concentrat toate râvnele aici, în părțile Europei Centrale și în deosebi în România, unde au înfipt drapelul biruitor al visului

(Urmare în pag. 3-a)

SPORT

Al 8-lea Marathon balcanic

Dacă e adevărat că atletismul este regele sporturilor, apoi nu e mai puțin adevărat că Marathonul este cununa de lauri a acestui rege, iubit atât de mult de popoarele antice, care au lăsat în urma lor, alături de atâtea alte comori, cultul eroismului și glorificarea efortului...

Atletismul românesc, care se găsește astăzi într'un MOMENT PSIHOLOGIC DECISIV al existenței sale, după două zile de strălucită comportare și de superbe biruințl, va căuta să cucerească încă un galon de aur pe lângă celelalte cucerite până acum: MARATHONUL.

PATRUZECI ȘI DOI DE KILOMETRI

Este uriașă această distanță pe care mulți dintre noi cu greu s'ar hazarda s'o încerce... pe bicicletă,— în cât timp, numai Dumnezeu știe! — și pe care acești atleți ambițioși o vor realiza în trei ore numai, pedestru, răzând-și parcă de toate mijloacele de locomoțiune pe care ingeniozitatea tehnică a secolului ni le pune la dispoziție...

Scriam altă dată că Marathonul este cel mai superb elogiu adus efortului. Dar nu este numai atât. Marathonul este, mai ales, triumful definitiv al voinței, al spiritului, al ambiției și al tăriei sufletești asupra confortului și comodității.

Dealungul unei asemenea impresionante curse, în care atletul aruncă toate rezervele sale de vitalitate și de voință, nu odată ci de zeci și zeci de ori e tentat să abandoneze.

Dar n'o face decât arareori.

Am văzut câștigând Marathonul atleți lipsiți de posibilități fizice impresionante. Tărtăreanu oare nu e unul dintre aceștia? Tărtăreanu, eternul flămând al stadioanelor noastre de sport, omul care se hrănea numai cu jumătăți de coji de pâine dar cu kilometri întregi, nu este el oare o dovadă că Marathonul e mai ales o cursă de nervi și de voință?

Dar ce cursă impresionantă. Și cine ar putea-o descrie!...

Astăzi după amiază când se va da plecarea — la orele 2½ — în Marathonul balcanic vor fi desigur multe aplauze pentru curagioșii alergători și multe emoții la tribune.

Nu este însă greu de imaginat valul uriaș și deslănțuit al aclamațiilor cu care va fi întovărășit peste 3 ore învingătorul celei mai gloriose probe atletice!

Și învingătorul acesta ar putea fi un român — după cum ar putea fi un grec, un sârb un bulgar sau un turc.

Fiecare din cele cinci nații va disputa onoarea de a i se ridica, ei, prima, steagul întovărășit de imnul care nu cântă și nu cinstește atunci altceva decât calitățile unui popor fericit de a avea un fiu învingător în marele Marathon balcanic!...

Va fi, acela, KYRIAKIDES, faimosul Kyriakides care a mai cucerit de două ori laurii marelui examen balcanic?...

Va fi poate românul GAL care a purtat și el, de trei ori, pe frunte, cununa învingătorului dela Marathon?...

Va fi oare CHICOMBAN, tânăra și strălucita noastră speranță dela Brașov, una din mândriile de azi ale atletismului nostru?...

Va fi TARTĂREANU, omul care aleargă pentru prima dată sătul (de ani de zile bietul Tărtăreanu trăește drama înspăimântătoare a foamei — și totuși aleargă!).

Va fi Gociu, Topală, Ștefanos *sau altul?*

Nu știm.

Știm numai că învingătorul va cunoaște pentru prima dată toată furtuna entuziasmului românesc a celor 20.000 spectatori cari — suntem siguri — vor popula mâine A. N. E. F-ul pentru a acoperi cu florile aplauzelor lor pe gloriosul învingător al celui de-al 8-lea Marathon Balcanic!...

Iar dacă acela va fi un român — va primi prin noi toți îmbrățișarea caldă a întregului său Neam.

Anastase Iftimie

Astăzi la A.N.E.F.

Ultima zi a jocurilor balcanice

Balcaniada atletică își trăește astăzi ultimul act. Succesul moral și tehnic care-a încununat sforțările celor ce-au organizat competiția atletică dela București va primi astăzi încununarea meritată. Reprezentanții României s'au comportat până astăzi în cele două etape precedente în chip mai mult decât onorabil. Am putea spune chiar: nesperat de bine. Ultimul act de astăzi al Balcaniadei vede pe atleții români învingători pe toată linia.

Nu sperăm că victoria finală ne va surâde. Nu. Dar suntem siguri că ea va reveni unui învingător mult mai dificil decât acel pe care l-au desemnat până acum cele 7 ediții anterioare ale jocurilor balcanice.

ORELE 14,30: MARATHONUL

La ora susmenționată se va da plecarea în clasica cursă a Marathonului.

Proba aceasta magnifică prin eforturile epuizate pe care le pretinde a revenit în istoricul balcaniadelor atletice *de 4 ori reprezentanților culorilor românești.*

Astăzi tot aceștia — nu ne ascundem satisfacția — sunt favoriți: *Tărtăreanu și Gal sunt cei indicați de-a avea prime șanse în fața grecului Kiriakides.* Nici compatriotul acestuia nu e de disprețuit.

Dat fiindcă că Miercuri Kiriakides ni s'a părut și scos din formă, *Gall nu poate pierde.* Printre primii trei va sosi neindoelnic și *Tărtăreanu* campionul național.

LA ORELE 15: PRAJINA

Săritura cu prăjina, asupra căreI spectaculozității e inutil a insista, va ocaziona o luptă strânsă între Thanos (G), *Doiceff* (B), *Travlos* (G), *Eilhardt și Biro* (R). *Reprezentanții noștri vor ocupa în mod normal locurile 3 și 4. Invingătorul se alege între* Thanos *și* Doiceff.

Preferăm pe bulgar.

LA ORELE 13,30: 400 m. PLAT

Cursa de 400 m. plat va fi o luptă frumoasă între *Iordache, Nemeș* (R) și grecul *Mantikas. VOR INVINGE ROMANII.*

Recordul balcanic desigur doborît.

La greutate vom avea ocazia să admirăm pe Turcul Pafan, *învingător sigur. Pentru locurile următoare concurează* Kovacevic, Vucevic, Silas și Gurău (R).

ORELE 15,55: 110 m. GARDURI

Spectaculoasa alergare pe 110 m. garduri va oferi un învingător cert: e *Mantikas* care are ocazia de-a bate și propriul său record.

Al doilea *Erlich* (Jugoslavia) în 15"5/10 și al treilea probabil *Maesctuc.* Protestăm împotriva selecționării lui *Herold.* E complect nejustificată. Va dovedi el însuși azi adevărul celor spuse de noi.

TRIPLU SALT: ORELE 16,30

Triplul salt e o probă în care corifeii Calistrat (R) și Lambrakis (G), vor da o luptă aprigă. Credem în victoria grecului deși o sperăm pe-a Românului care va trece sigur însă 14 metri.

ORELE 16,05: 5000 m. PLAT

La 5000 m. plat *Burcan* (J) și *Arvantitis* (Gr.) vor încerca să împiedice victoria lui *Cristea* (R). Și nu vor reuși.

La disc elenic învingătorul e cunoscut: e Syllas. *Al doilea* Havaletz *(R.). Celălalt român* Bădulescu *se va clasa și el printre primii.*

LA 17,40: O STAFETA DISPUTATA

Ștafeta 4×100 m. va ocaziona o luptă disperată între *Grecia* și *România. Aceasta, cu individuali mai buni, va câștiga.*

Venus a cedat la mare luptă Hungariei

Rezultatul 5—3; la pauză 2—2

Eri, la Budapesta, în fața unei asistențe de zile mari, campionii Ungariei s'au întâlnit cu cei ai României într'o luptă dramatică presărată cu faze impresionante.

Avantajați de teren și de publicul pestan care și-a încurajat tot timpul favoritul, campioana Ungariei a reușit să câștige cu foarte multă dificultate la scorul 5-3.

La pauză echipele erau la perfectă egalitate (2-2) și cu puțină șansă campionii României ar fi putut să câștige.

Performanța Venusuuli, e totuși excelentă.

Punctele au fost înscrise de Bodola, Cseh, Kis (în propria poartă) Dudaș, Bodola, Cseh (din 11 m.) și Sas.

VENUS A CONDUS DECI IN TREI RANDURI: cu 1-0, cu 2-1, și cu 3-2.

Presa ungară consideră jocul românilor ca fiind extraordinar de spectaculos și de mare clasă.

Astăzi în Divizia A

VICTORIA (Cluj)-D. U. I. G.
F. C. RAPID-C. A. O.
UNIREA TRICOLOR-Olimpia C. F. R.
AMEFA-Jiul.
CHINEZUL-Phoenix.
RIPENSIA-Vulturii
„U"-Juventus.
Sp. Studențesc-Gloria.
Crișana-A. C. F. R.
Echipele subliniate, sunt favoritele de azi.

ZI DE ZI

— COMUNICATUL F. R. B.-ului care declară că abandonul ovreiului Moți Spacow n'a fost simulat, aduce o deplină confirmare articolului nostru de Vineri, în care spulberam calomniile presei semite dornică de a-și reabilita idolul.

— VASILE ȘERBANESCU, recentul învingător prin abandon asupra lui Moritz Spacow, a plecat eri la Paris unde va susține matchul revanșă cu francezul Charles Rutz.

— MARELE CIRCUIT automobilistic al Micii Înțelegeri, la care România, Cehoslovacia și Jugoslavia sunt reprezentate prin echipe militare, a început astăzi dimineață la orele 8 în Capitala Cehoslovaciei de unde s'a dat plecarea.

S'au inscris 153 mașini aparținând a 31 echipe dintre care 8 (militare) aparțin cehilor.

HIPISM

Astăzi se redeschide reuniunea de toamnă a hipodromului de galop Băneasa.

Favoriții noștri sunt:

Pr. de Deschidere: Jane, Peldas, Moft.

Pr. Leaota: Lulu, Goblin, Ghiauroaica.

Pr. Katalin: Saturnus, Weeckend.

Pr. Predicateur: Princier, Don Basil, Dornic.

Pr. g-ral Florescu: Naplom, Șerban, Carthago.

Pr. Timișul: Vișina, Monette, Naum.

Pr. Lotarița: Rita, Libelula, Parabola.

Mișcarea LITERARA și artistică

Copiii între baionete

Nu știm prin ce lipsă de precauțiune, jidanii, cari țin să-și ascundă prezența în mijlocul Capitalei sub un strident și neutral lustru de civilizație, au lăsat necamuflat acel murdar colț de ghetto din piața Mihai Vodă, cunoscut sub numele de „CASA ANTICARILOR".

Poate, în nemăsuratul lor orgoliu, să fi făcut aceasta intenționat. Din dorința de a rămâne totuși vizibilă amprenta stăpânirii lor.

Dacă așa stau lucrurile, au reușit, într'adevăr, de minune, „Casa Anticarilor", pe care figurează încă, par'că în derădere, numele marelui profesor al neamului românesc, d. N. Iorga, este o specifică dugheană jidănească, cu toată pestilența, pe care o presupune și o exală în mod obicinuit.

O stăpânește acum o odioasă echipă de samsari, organizată spre a exploata toate rebuturile tipografiilor, sub ochii îngăduitori ai autorităților noastre.

Ba acum, în acest însorit început de an școlar, chiar sub oblăduirea acestora.

Căci se petrece de câteva zile un lucru de necrezut la „Casa Anticarilor".

Era obiceiul, printre elevii liceelor din Capitală, să facă, în preajma deschiderii cursurilor, un târg liber de cărți școlare în piața din fața Vămii Poștei.

Își vindeau acolo cărțile vechi școlarii cei mai sărmani și cu mica sumă de bani realizată astfel își cumpărau fie cărți noui, fie vechi dela colegii lor, când târgul nu se reducea — și acesta era cazul cel mai uzual — la un simplu și nevinovat schimb în natură.

S'au adunat copiii și anul acesta în aceiași piață.

Numai că, văzând că le fuge un câștig de sub mână, și că spoliatorul lor comerț, e, în modul acesta, periclitat, jidanii au cerut, nu fără a uza de odioase mijloace, ajutorul autorităților.

Dar cineva trebuie să intervină să se curme această nedreptate care înegrește sufletul nevinovat al tineretului nostru școlăresc, destul de speculat și așa de editorii jidani și de nemernicia unor indivizi fără pic de demnitate, strecurați hoțește în corpul profesoral, cari fac jocul acestora.

Pentru d. ministru al Educației Naționale

D. Gh. A. Constantinescu, învățător în com. Perișani-Argeș, ne aduce la cunoștință că în termen legal a cerut ministerului educației naționale, cu cererea înregistrată la nr. 155659 din 29 Sept. 1936, inspecție specială pentru a fi înaintat la gr. I. Ministerul a delegat pe d. inspector general, Ioan G. Nicolaescu și Popian, maestru de lucru, să facă inspecțiile cerute de art. 120 din lege.

Din procesele verbale încheiate de aceste organe, la 9 și 18 Februarie 1937, reiese că a îndeplinit în totul condițiunile art. 119—120 din lege și-a fost propus pentru gr. I cu calificativul „Foarte bine".

D. insp. gen. Costescu a refuzat însă să-l semneze și a referit ministerului că nu îndeplinește condițiunile de notare cerute de art. 120. Onor. ministerul nu știa că aceste inspecții s'au făcut din Februarie și că chiar avizul a fost semnat de 8 inspectori generali?

S'au deschis școlile

Se zice că ieri s'au început școlile.

Poate fiindcă alaltăieri preoții catiheți dela toate școlile din țară, și-au îndeplinit o obligație impusă de ministerul educațiunii naționale: aceea de a săvârși sfânta slujbă a Te-Deum-ului.

Intr'adevăr, binecuvântarea Bisericii poate fi socotită drept începutul lucrului școlăresc. Și totuși școlile sunt deschise numai cu numele.

Constatarea, cu toate că ar părea de o îndrăzneală aproape brutală, e perfect veridică.

Școlarii, dela purtătorii abecedarului și până la cei din ultima clasă liceală, — nu știu de ce—dar par obosiți, mai de grabă plictisiți față de urcușul anului acesta. Mai ales sufletele acelea mici și curate ca florile albe ale lunii, și-au schimbat surâsul sgomotos, în melancolia privirilor abătute.

Increderea voioasă a pierit; acum s'arată teama pentru cursa abecedarului întinsă prea de timpuriu.

„Don'tător" aproape dacă a avut timpul să pună să se curețe păianjenii cari atârnau în umbra încăperilor. Bucuria cerului și sănătatea soarelui, nu mai cutropesc deloc trupurile micuțe, le privesc doar de departe.

De ce să n'o spunem: începerea cursurilor a furat din puținele zile pe care școlarii le aveau în toamna aceasta blândă, zile cari nu pot fi recuperate deloc.

Fiindcă dacă ținem seama mai ales de condițiunile de nutriție atât de mizere, în care se desvoltă tinerimea școlărească română, — 80% din elevii cursului primar mănâncă la fiecare masă mămăligă — o vacanță prelungită n'ar strica deloc. Ba din contră.

Noi am fost singurii cari am cerut începerea cursurilor la 1 Octombrie și ni s'a spus și de către părinți dar mai ales de numeroși pedagogi, că ideea aceasta dacă n'ar fi pe deantregul salutară ar fi cel puțin un mod de a reglementa cerințele atât de multe, care sunt legate de începerea fiecărui an școlar ca: taxe, haine, cărți etc.

Părinții țărani, cari au odraslele date la învățătură, sau muncitorii cari populează periferiile și vor să-și trimită copii la carte, sunt cei mai înglotați de muncă în luna asta ruginie.

Și școala îi desprinde brutal din aceste ocupațiuni atât de trebuincioase, situând viața lor fragedă și chinuită de lipsa celor mai elementare necesități într'un mediu de completă delăsare. Trebuie s'o recunoaștem cu toții, că în zilele acestea care sunt furate vacanței, nu se face absolut nimic. Și dacă școlarii trândăvesc, iar corpul profesoral și învățătoresc, așteaptă să treacă timpul și sosirea instrucțiunilor cari întârzie, atunci decât atâta grabă, decât se caută organizarea descurajării și mormântul tuturor elanurilor?

Fiindcă — cum am mai spus-o— nu lunga durată, ci concentrarea învățământului este formula pe care o crede cea mai fericită, noua pedagogie. Să se fi început școala... Dar cu cantine pe lângă fiecare local de cursuri frecventat de copiii săraci cari trăiesc acum cu aer și soare.

Dacă au fost ascunși de binefacerile cerului, nu e oare necesar paharul de lapte căldut, înainte de începerea cursurilor? Aici e locul inițiativei particulare, care trebuie să ajute efectiv statul.

Locul doamnelor acelora cari au fost de puține ori, sau deloc mame și cari își întrebuințează timpul, dând baluri pentru strângerea de fonduri, necesare îmbunătățirii mai nu știu cărei rase canină.

Să se fi început școala... Când ar fi avut toți, de toate. Oare păsurile, mai bine zis întârzierile cari contravin regulamentului, nu sunt protestul firesc contra unor măsuri nenaturale și grăbite?

Și sunt încă altele multe. Deci să NU se fi început școala.

Gh. C.

Faceți zid în jurul Altarelor!

Dați pentru slava Bisericii noastre creștine. Fără o Biserică tare ne prăbușim în dezastrul Spaniei

Din inițiativa d-lui profesor N. Iorga, mâhnit și revoltat de jalea în care se sbate Sfânta Biserică Udrican, „Porunca Vremii" a deschis o listă de subscripție, adresată EXCLUSIV SUFLETULUI ROMANESC ȘI CREȘTIN, spre a-și apăra sfintele Altare ale lui Hristos.

Toate sumele subscrise, se vor strânge într'un „FOND NAȚIONAL PENTRU APARAREA BISERICII STRABUNE", la dispoziția marelui nostru Nicolae Iorga, care, împreună cu I. P. S. PATRIARH, va avea să hotărască destinația ce i se va da.

Subscripția se deschide, pentru a se reface clădirea și pictura sfintei Biserici Udrican, asfixiată de intoleranța ghetto-ului Văcărești din Capitală. Subscripțiile, însă, în acest fond de apărare creștină se vor permanentiza chiar după acoperirea cheltuelilor cerute de refacerea Bisericii Udrican, ele urmând să aline durerile tuturor lăcașurilor străbunei noastre credințe, mai ales a acelora cari au o însemnătate istorică și să servească la ridicarea de noui Sfinte Biserici acolo unde un stat democratic și francmasonic nu se prea grăbește să intervină.

Așteptăm cu nădejde dania Țării.

ROMANI și ROMANCE, pentru ziua de mâine a copiilor voștri, spargeți piatra din inima voastră! Dați pentru slava lui Hristos, dacă nu vreți să ajungem în tragedia Spaniei.

*

Colecta personalului căii ferate Buzău-Nehoiaș pentru „Fondul Național pentru apărarea Bisericei străbune":

Soldul zilei precedente (a XXVIII-a), lei:	**121.256**
Muntean D. Virgil, șeful ser. comercial	60
Vârlan N. Ioan, șeful serv. contabilității	50
Fotescu C. Vasile, șef birou	50
Fotescu C. Grigore, secretar	150
Trentea Alexandru, impiegat biurou	40
Marinescu Mina, impiegat birou	30
Drăgoiu Gh. Ioan, impiegat birou	80
Dragomir Petre, practicant	10
Balcat Mihai, curier	40
Negoci Alexandru, curier	40
Marin N. Toader, frânar	40
Militaru Ion, frânar	40
Miron Gheorghe, maistru	40
Mateescu Marion, mecanic drezină	20
Beldean Anghel, maistru lemnar	20
Șerbănescu Chiriac, revizor locomotivă	20
Caloian G. Constantin, magaziner	20
Popescu Mihail, lăcătuș revizie	20
Bucur Lazăr, lemnar	10
Staicu Gheorghe, fochist	20
Niculescu Dumitru, impiegat birou	40
Stoica Cristache, lăcătuș	40
Saragea Petre, lăcătuș	10
Stoica Alexandru, lăcătuș	10
Ștefănescu C-tin, lăcătuș	20
Cucu S. Nicolae, lăcătuș	10
Dinu C. Ioan, lăcătuș	15
Dumitrașcu Nicolae, lăcătuș	20
Staicu Constantin, lăcătuș	20
Barta T. Gheorghe, lăcătuș	10
Adamescu Victor, lăcătuș	10
Grigore I. Ioan, cazangiu	20
Bunea C-tin, tinichigiu	20
Ionescu N. Ioan, strungar	10
Caloenescu C-tin, strungar	10
Filipoiu C. Vasile, strungar	10
Ungureanu Ion, fierar	10
Frățilă Gh. Ion, fierar	10
State M. Nicolae, fierar	20
Stoica N. Anghel, fierar	20
Neagu C-tin, aj. fierar	15
Vergu N. Victor, ucenic	10
Neagu Dumitru, lemnar	10
Bănulescu Mircea, lemnar	10
Condruz Ion, lemnar	10
Manta Gheorghe, hamal	10
Mihai Ion, hamal	5
Brătulescu Nicolae, curățitor vagoane	10
Aldea Constantin, curățitor locomotive	20
Caravan Gheorghe, mecanic locomotivă	30
Bratosin Ivan, curățitor	10
Diaconu Ion, șef de echipă	20
Gocic Ioan, șef de depou	50
Buescu Teodor, lemnar	10
Popescu Domițian, fochist	20
Total	**122.631**

*

Stimate d-le dr. Rădulescu,

Vă trimit prin mandat poștal suma de lei 1.375, reprezentând colecta personalului Căii ferate Buzău-Nehoiaș cu rugămintea de a se publica în ziarul dv., spre a-și vedea fiecare obolul și spre a-și cumpăra și ziarul ca aducere aminte, văzându-se publicat printre donatori.

Intârzierea provine din cauză că, majoritatea fiind nevoiași, au așteptat luarea lefii. Această sumă este pentru „Fondul național pentru apărarea Bisericilor străbune". Vom continua cu strângerea de bani pe cari vi-i vom trimite.

Cu admirație pentru sacrificiul dvs., fără margini în cinstirea credinței străbune și pentru păstrarea țării și deci a neamului românesc.

Cu deosebită admirație

Fotescu Grigore
Secretar direcțiunea C. F. Buzău-Nehoiaș

Aspecte Insigne Comentarii

N. D. Crevedia

— unul dintre cei mai reprezentativi scriitori ai generației actuale, va scoate în toamna aceasta un volum de versuri care se va intitula probabil: „Maria".

Câteva poezii au fost publicate în revista „Gândirea".

Cartea va apare într'o editură din Capitală.

D. Vasile Militaru

— a dat la tipar manuscrisul unui nou volum de fabule care va apare la editura *„Cugetarea"* în cursul lunii Octombrie.

„Istorisiri și povești"

— se intitulează a treia cărticică din colecția revistei „ALBINA".

Ea cuprinde bucăți alese, pentru gândul și inima poporului, din scrierile pline de duh ale lui Ion Creangă.

Dată fiind destinația volumașului constatăm că alegerea s'a făcut cu deplină înțelegere a nevoilor culturale ale sătenilor noștri.

„AMINTIRI DIN COPILARIE", „MOȘ ION ROATA", „POVESTEA UNUI OM LENEȘ", „CINCI PAINI", „CAPRA CU TREI IEZI" și „PUNGUȚA CU DOI BANI" sunt într'adevăr cele mai pilduitoare și mai potrivite bucăți și constituie un dar neprețuit pentru mica bibliotecă pe care fiecare român dela țară a început să și-o înfiripeze.

D. CIUREZU care îngrijește de apariția cărticelelor „ALBINEI" e, cum se vede, pe drumul cel bun.

A apărut

nr. 7 din „GANDIREA" pe Septembrie 1937, cu următorul bogat sumar:

I. Petrovici: Ideia de Dumnezeu în fața rațiunii; Lucian Blaga: Cincisprezece poezii; Victor Papilian: Un nedreptățit; Aron Cotruș: New-York; Olga Caba: Metempsichoză; Axente Sever Popovici: Lumini dintr'un început; Ștefan Baciu: Poezii; Ovid Caledoniu: Poezii; Septimiu Bucur: O prezentare românească a lui Schopenhauer; Nițâ Mihai: Poezie, muzică și cult; Grigore Popa: România la congresul internațional de filosofie; O bogată cronică literară a d-lui Ovidiu Papadima; N. I. Herescu: Despre clasicism. Cezar Petrescu: 1907. B. Iordan: Trenul albastru. Mircea Eliade: Șarpele; Nichifor Crainic: Despre Descartes; Spiritualitatea satului. Istoria unei convertite. Vasile Pârvan: Gogomăniile d-lui Eugen Lovinescu. N. Gogol: Tălmăcitor liturgic.

DE LA O ZI LA ALTA

TEATRU

CARABUȘ: Electro-Cărăbuș.
COMOEDIA: Om de încredere.
GRADINA MARCONI: Fustele dela minister.
GRADINA A. R. P. A.-COLOS.— Compania Toneanu: „Mătușica lui Don Juan.
TEATRUL NOU, direcția Natalița Pavelescu): „Raiul".
TEMPO: Apărarea are cuvântul.

CINEMA

ARO: Romanul unui trișeur.
„Ispita" (Le Vandale) cu Edward Arnold, Frances Farmer și Joel Mac Crea.
CAPITOL: „Curierul din Londra".
FEMINA Demonii Mărilor cu Victor Mc. Laglen și jurnal.
ROXY: „Curierul din Londra".
ARPA: „Curierul secret", jurnal și complectare.
TRIANON: Sora Maria, jurnal și complectare.
FORUM: Nick gentlemen detectiv și Mongolia.
OMNIA: Oameni noi și Bozarubo.
CITY: Vladia Karascor și Chipuri uitate.
ELYSÉE: Sora Maria, jurnal și complectare.
MARCONI: Sherlock Holmes și jurnal.
MODEL: Flacăra vieții și Stan și Bran în Scoția.
COTROCENI: „Pasteur".
FRANKLIN: închis pentru renovare.
TRIUMF (Griviței 335): Maria Stuart și Tigrul din Bengal.
DICHIU: Curierul de Sud și Picolino.
ORFEU: Confetti și Misiunea secretă.
MILANO: Mizerabilii și Dormitorul fetelor.
VOLTA: Cuibul sinucigașilor și Tinerețea își cere dreptul.
AIDA: Grandoare și Swing.
DOAMNEI (fost Manon): Echipagiul și Malec răpit de gangsteri.
PACHE: Contrabanda și Soția contra secretară.
LILLI: Ferma morții, și Spectacol de gală.
CENTRAL: Frontul invizibil și Miracolul mascat.
VOLGA: Nu mi-am ucis soțul, jurnal și complectare colorată.
ILEANA (Calâ și terasă Str Avrig Scoala Bărbaților
MARNA: Clasa VIII și In slujba Franței.
ȘIC (Filantropia nr. 85): Distrugătorul și Cântecul iubirii.
DORY: Aur chinezesc și Camera neagră.
DARLY: A doua tinerețe și călătoria suspectă cu Conrad Weidt.
UNIC: Vasul Rozelor și Aventurierul.
DIANA: Contele de Monte Cristo.
FLORIDA: Poianjenul negru, St aua norocului și completare colorată.
CARMEN SILVA (Kiseleff: Fica Rebelului și Iubește-mă.

RADIO

DUMINICA 12 SEPTEMBRIE 1937

(7.30—8.30)

7.30. Deschiderea emisiunii:
— Gimnastică ritmică.
— Radio-jurnal.
— Concert de dimineață (discuri).
— Sfaturi gospodărești și medicale.
8.30. Inchiderea emisiunii.
9.55. ORA RELIGIOASA:
I. — Clopote.
11.00. Adunarea generală a „Astrei" din Timișoara (reportaj).
III. — Predică de Pr. M. Bulacu.
13.00. Ora. Culturale. Sport. Cota Dunării.
13.10. Concert de prânz. Orchestra Ionel Giurgea.
14.10. Radio jurnal: Ora. Mersul vremii. Știri interne și externe.
14.25. Continuarea concertului.
14.45. ORA VESELA: Ion Manu.

ORA SATULUI

15.00. Cunoștințe folositoare: Când să imperechem animalele domestice? de Dr. Contescu.
15.15. Muzică populară. Taraful Ioniță Bădiță.
15.35. Al. Lascarov Moldovanu: De vorbă cu sătenii.
15.55—16.15: Continuarea concertului.
19.00. Ora. Mersul vremii.
19.02: Răspunsuri technice.
19.12. Concert de muzică distractivă și românească. Orchestra Vasile Julea.

UNIVERSITATEA RADIO

20.30. Dr. Al. Tocilescu: Sănătatea copiilor de școală.
20.50: Corul Primăriei Municipiului Bacău, cond. de Aurel Constantinescu.
21.25. Concert de seară. Orchestra Radio, dir. de Th. Rogalski.
22.30. Radio-jurnal.
22.40. „Balcaniada Atletică" ultima zi (înregistrări) și Rezultatele sportive de Radu Vasilescu.
23.00. Cele mai populare cântece românești (discuri).
23.55. Rezultatul „Balcaniadei Atletice" ultima zi în limba franceză și germană.

LUNI, 13 SEPTEMBRIE

RADIO-BUCUREȘTI, RADIO-ROMANIA

6.30. Deschiderea emisiunii. Gimnastică ritmică. Radio-Jurnal. Concert de dimineață (discuri). Sfaturi gospodărești și medicale.
13. Ora. Culturale. Sport. Cota Dunării.
13.10. Concert de prânz. Muzică variată (discuri).
14.10. Radio-jurnal. Ora. Mersul vremii. Bursa. Știri interne și externe.
14.30. Cântece românești (discuri)
15. Ultimele știri.
19. Ora. Mersul vremii.
19.03. De Falla, Frandos, Albeniz (discuri).
20. Satul românesc, d eprof. G. K. Constantinescu.
20.20. Muzică mediteraniană. Orchestra Radio, dirij. de C. C. Nottara.
21.30. Cărți și reviste.

RADIO-ROMANIA

21.35. Quartetul Sarvaș. A. A. Sarvaș-vioară, I. Predescu-vioara II; C. Apostolescu-violă; Jarosevici-violoncel: Quartet în do major de Mozart.

RADIO-ROMANIA și RADIO-BUCUREȘTI

22.10. D-ra Pupa Popovici (canto)
22.30. Sport. Radio-jurnal.
22.45. Concert de muzică românească al orchestrei Titi Constantinescu, transmis dela restaurantul „Continental".
23.45. Jurnal pentru străinătate în limba franceză.
23.55. Ultimele știri.

RADIO EXPERIMENTAL I
(Institutul Electrotechnic)
și
RADIO EXPERIMENTAL II

21. Muzică clasică (discuri).
21.20. Informații universitare.
21.30-22.30. Muzică românească și distractivă (discuri).

CAPITOL ȘI ROXY
„Curierul din Londra"

VIAȚA POLITICĂ

Referendum-ul „Poruncii"

Antisemitismul e splendida manifestare a instinctului de conservare națională

(Continuare din pag. I-a)

lor mesianic de subjugare a popoarelor. Stăpâni ai avuției naționale, imediat după încetățenire, ei au râvnit și dobândit stăpânirea spirituală și politică în țară. Prin manopere frauduloase au obținut drepturi în massă nu numai pentru cei aflători în provinciile alipite, dar și pentru toate scursorile revărsate din Ungaria, Cehoslovacia, Polonia și Rusia, peste acest binecuvântat pământ al făgăduinței și al huzurului.

Ne închipuim ce trebue să fi fost această potopire dacă însuși anuarul oficial al iudaismului, „AMERICAN JEWISCH YEAR BOOK", se vede obligat să poarte numărul jidanilor din România în anul 1921, la **un milion** de suflete. De fapt, România oplosește în prezent DOUA MILIOANE DE JIDOVI, adică 10% din populația totală a țării, iar în regiunile invadate, se constată o creștere vertiginoasă a populației lor în detrimentul băstinașilor.

România, țară judaizată

Dar pericolul jidănesc nu stă numai în numărul covârșitor care situează România pe primul plan al statelor iudaizate, dar mai ales în acapararea de către dânșii, a tuturor ramurilor de activitate și de bogăție națională a neamului. Din statisticile publicate zilnic rezultă că prezența lor în comerț și în industrie atinge 90%. Capitalul este în întregime în mâinile lor. Nu mai prejos li se afirmă atotputernicia în lumea spirituală. Presa și casele de editură sunt ale lor. Din lăuntrul acestor citadele ferecate, ei stăpânesc cultura și îndrumarea spirituală a nației.

Aceiași soartă o are viața politică, unde Israel își dictează nestingherit legea prin oamenii săi de casă, care sunt și conducătorii democrației noastre.

ISRAEL PROVOACA

In timpurile neguroase prin care trecem, jidanul a renunțat până și la ultimele măsuri de prudență. Desbrăcându-se de orice pudoare și bieluind sistematic susceptibilitățile românești, el cată a-și inscăuna în mod oficial dominația. Nu mai departe decât acum trei ani, jidanul ARISTIDE BLANK ocupa o pagină întreagă a celui mai mare cotidian românesc pentru a demonstra țării înmărmurite ce ar fi făcut „DACA AR FI FOST MINISTRU". El și astăzia alții ar fi ajuns desigur la conducerea efectivă a statului dacă nu ar fi existat năvalnica mișcare de retrezire a conștiinței românești, înființată și orientată de A. C. Cuza, acel pe care bâlbâiții democrației mai cutează încă a-l arăta ca pe un bolnav stăpânit de mania antisemitismului.

Singura soluție: eliminarea tuturor jidanilor

4) Prin cei 70 de ani de convietuire în România modernă, jidanii au dovedit că sunt neasimilabili, continuând sistematic opera lor vrăjmașă de aservire economică și destrămare morală a neamului. A doua zi după ce li se recunoscuseră drepturile politice, i-am văzut cu miile, într'un târgușor moldovean, manifestând sub cutele albastre și albe ale drapelului palestinian pentru clădirea căminului lor național. Ca cetățeni români ei agitau pentru sionism. Să li se dea deci ceea ce singuri cer.

Noi nu vedem altă soluțiune decât numai eliminarea. O eliminare fără de rezervă ori restricții, care să îmbrățișeze toate categoriile, deopotrivă. Măsurile trebue să fie pașnice dar radicale, pentru a preîntâmpina uraganul ce în mod firesc s'ar deslănțui din adâncurile instinctului de conservare a neamului. Știu că ni se reproșează violențele trecutului. Dar acestea, dacă au existat, n'au dovedit decât exuberanța începuturilor. Orice mișcare își are copilăria și maturitatea ei. Mișcarea națională din România a lăsat de mult în urmă pruncia cu toate inerențele-i sburdălnicii și vehemențe. Ea pășește astăzi în deplină conștiință a răspunderilor, spre rezolvarea problemei care a luat în ultimul timp aspecte de catastrofă națională.

CEREM O GUVERNARE NAȚIONALISTA

Evident că soluțiile nu pot fi aduse decât în cadrul GUVERNĂRII NAȚIONALISTE. Pentru a pregăti însă această guvernare, a fost necesară zguduirea conștiinței cetățenești și trezirea ei din somnul afund în care o svârlise șarlatanismul democrației. Am fost adesea acuzați că acțiunea noastră nu a realizat încă nimica pozitiv pe tărâmul economic. Dar cum am fi putut să ne afirmăm de pildă în întreprinderile comerciale, când comerțul era monopolizat de către jidovime care, cu asistența Kahalului și prin creditele lesnicioase ce le avea la îndemână, stătea gata să nimicească orice inițiativă românească?!

SOLIDARITATEA ROMANEASCA

Am socotit necesară, în primul rând, o educație cetățenească pe tărâmul politic. Numai așa am izbutit să pregătim și SĂ SOLIDARIZAM NAȚIUNEA față de atacurile tot mai aprige ale veneticului cotropitor. In stadiul de astăzi se poate vorbi în sfârșit despre inițiativa particulară, care să stăvilească în diferitele domenii influența și dominația iudaică. Opinia publică a început a reacționa. Ea se emancipează tot mai mult de dominația spirituală a Israelului prin boicotarea publicațiilor otrăvitoare. In aceeași măsură, cumpărătorul român se deprinde acum să cumpere dela creștin, ocolind întreprinderile jidănești.

NUMERUS NULLUS

Dela guvernul naționalist de mâine așteptăm însă opera radicală și salvatoare. El este chemat să reintroneze neamul în poziția din care a fost înlăturat. Lui îi revine sarcina următoarelor legiferări esențiale: Numerus-Clausus în comerț și industrie cu majorarea pentru jidani a impozitelor către Stat și reînființarea breslelor naționale; NUMERUS-NULLUS în funcțiunile publice; exproprierea urbană și rurală; scoaterea jidanilor din armată în schimbul unei taxe speciale; înlăturarea jidovilor din viața spirituală și nimicirea tarabelor cu maculatură pornografică, etc. Luându-i-se jidanului toate mijloacele de existență, el va pleca dela sine, spre alte orizonturi mai ospitaliere unde să-și poată aciua rosturile și îndestula hrăpărețtia ancestrală. Pentru aceasta nu e nevoe de violență, ci de o justă și cinstită legiferare întemeiată pe prerogativele băstinășiei noastre care nu poate abdica în fața nimănui dela îmemorabila ei continuitate.

Cruciada desrobirii naționale

5) Problema jidovească își are o origine religioasă, dar actualitatea ei permanentă este condiționată de pericolul robirei economice și politice pe care o exercită jidanul asupra celorlalte popoare. De aceea soluționarea problemei nu poate fi decât una politică. Antisemitismul, ca doctrină, își are desigur și o latură de argumentare religioasă ca și una rasială. Dar mai presus de toate, antisemitismul este o splendidă manifestare a instinctului de conservare a popoarelor. Colectivitatea națională în fața amenințării semite, își apără existența primejduită. Cum toate forțele vii ale trupului infectat sunt mobilizate și reacționează instinctiv în contra microbilor invadatori, tot așa neamurile purced în momentele hotărâtoare cruciada regăsirei lor.

Antisemitismul dela noi și de aiurea nu e decât replica încălcărilor stăpânitoare ale iudaismului care își afirmă o existență monstruoasă în visu-i mesianic, amenință deopotrivă viața națiunilor în sânul cărora el își afirmă o existență monstruoasă și distrugătoare, ca acea a celulelor canceroase. In ceeace ne privește, țara înregistrează astăzi fenomenul antisemit după cum ieri îl înregistra pe acel anti-grecesc. Justificarea acțiunei noastre stă în starea disperată în care ne sbatem și care se cere a fi imediat remediată ca o condiție primordială de existență a poporului român.

SA MODIFICAM CONSTITUȚIA

6) Evident că Constituția dela 1923 cât și spiritul tratatelor de pace îndeadreptul favorabile jidovismului, se opun la rezolvarea problemei — așa cum o vedem noi. Dar pactul fundamental este susceptibil de modificări cari la rândul lor sunt impuse de circumstanțe. Statul este un organism viu, în veșnică prefacere și evoluțiune. Legiuirile care sunt oglindirea stărilor evolutive ale colectivității naționale, sunt și ele susceptibile de revizuire. Cât privește tratatele de pace, știm care le este soarta. Născute adesea din combinații și interese de culise, ele își mențin arbitrara lor înjghebare atât cât pot. Nimicirea le pândește la fiece pas. Să ne gândim numai la ce a mai rămas din Liga Națiunilor, care se prăbușește în ridicol tocmai pentru a nu fi parvenit să facă respectată litera tratatelor. In nici un caz orânduirile internaționale nu pot să atingă suveranitatea națională. Statele sunt singurele în drept să soluționeze problemele interne pe care numai ele sunt în măsură a le cunoaște.

„Ce ne privește unde se vor duce"

7) Destaur că nu. Și aici putem aplica butada Cancelarului Hitler: „CE NE PRIVEȘTE UNDE SE VOR DUCE? I-AM INTREBAT DE UNDE AU VENIT?". Dar dacă nu avem nici o obligație juridică de a ne preocupa de alcătuirea unui cămin național jidovesc, Statul Român va trebui să o facă totuși, spre a facilita evadarea lor cât mai grabnică din lăuntrul granițelor naționale. Naționaliștii români doresc jidanilor închegarea unui stat propriu în care să-și muncească singuri pământul, supunându-se legii naturale care cere popoarelor locuirea unui teritoriu determinat, fructificat și apărat de ele. Palestina însă nu le e accesibilă. Arabii nu vor admite niciodată concentrarea masivă a unei populațiuni parazitare și străine pe un teritoriu cu resurse extrem de reduse și muncit din greu de dânșii.

SE IMPUNE UNIREA TUTUROR NAȚIONALIȘTILOR

8) Față de redutabilul adversar organizat în Cahalul universal ca forță combativă mondială se impune imediata alcătuire a unui front de luptă naționalistă. Realizarea unui asemenea front ar da roade nu numai din punct de vedere practic, dar și, mai ales, pe tărâmul moral. Cum cerem solidarizarea neamului când noi, cei dintâi, nu știm să ne strângem rândurile și ne risipim vigoarea în strădanii izolate? A fost unul din hlestemele cele mai cumplite ale Românismului aceste veșnice ruperi fratricide care, sleindu-ne puterile, au lăsat să pătrundă viermele până la os.

Conducătorii partidului național-creștin sunt pentru o sinceră și deplină unificare a tuturor forțelor naționaliste din țară. Dacă unificarea nu s'a realizat încă, să se știe că nu este vina noastră. O singură condiție trebuește însă respectată: Renunțarea la tot ce este ambiție deșartă sau râvnă de ajungere personală. Se impune contopirea individului în marele tot al acțiunii îndrumată de doctrina profesorului A. C. Cuza. Căci adevărul este unul și indivizibil, atotcuprinzător și veșnic ca însuși Dumnezeirea. Ca tot ce-i mare și etern, el este simplu și lesne de înțeles. Nu are trebuință de interpretații și variante care nu fac alta decât SĂ ȘERPUIASCA POTECILE DILETANTISMULUI ALATURI DE CALEA MARE ȘI DREAPTA A INFAPTUIRILOR. Singură doctrina cuzismului, în veșnicia ei, ne poate strânge sub aceeași flamură de luptă, dând un înțeles străduințelor noastre și proiectând izbânda pe firmamentul destinelor românești. Noi vremelnicii vom trece dimpreună cu râvnele noastre toate. Flacăra minții lui A. C. Cuza va străjui însă prin veacuri la normala desvoltare a Românismului, desvoltare întreruptă pentru o clipă în mod atât de tragic.

SUB CONDUCEREA LUI A. C. CUZA

Așa dar, un singur front de luptă, sub conducerea spirituală a profesorului A. C. Cuza și cu o singură formulă de acțiune. O formulă ofensivă al cărei ritm să se precipite năvalnic spre cucerirea ultimelor refugii ale indolenței românești și să străfulgere până în cele mai întunecate colțuri de țară. Să se isprăvească cu formulele anodine și lamentatorii care ne-au ținut până acum brațele încrucișate.

Să pornim la treabă cât mai repede și cu toată cinstea cerută de împrejurări.

Așa să ne ajute Dumnezeu!

GH. A. CUZA

profesor universitar, deputat, secretar general al partidului național-creștin

342) Preoții cu crucea'n frunte

Deși ați cerut răspunsuri mai mult fruntașilor țării, persoanelor cu multă răspundere în țara aceasta asupra marei probleme „Cum putem scăpa de jidani", totuși ca bun român, cum poate gândi un umil preot de țară, am socotit să dau și eu un mic răspuns, așa după cum poate mintea mea și așa după cum îmi poruncește și conștiința mea, conștiință ce o am încă neîmpăcată de acum 20 ani, de când eram pe front.

Problema pare foarte grea pentru unii, dar pare foarte ușoară pentru alții, pentru cei ce simt cu adevărat românește și vor să meargă la rezolvarea ei cu orice sacrificiu.

Orice rău nu se poate înlătura decât cu greutate și greutatea nu pare așa de mare, dacă sunt toți uniți: toți românii uniți într'un mănunchiu vor putea rezolva problema cu multă ușurință.

Cum putem scăpa de jidani? Răspunsul e foarte ușor: CUM AM SCAPAT ȘI DE FANARIOȚI. Imi veți spune: că n'a apărut bărbatul acela curagios, care să ia conducerea țărei acesteia și să facă ceiace a făcut Alex. Cuza. Eu spun că a apărut și nu e numai unul, sunt mulți, e întreg sufletul românesc, care așteaptă comanda, așteaptă glasul celui mare, așteaptă sunetul de trâmbiță ca să le spună jidanilor: Aceasta este țara mea pentru care au luptat moșii și strămoșii mei, acesta este pământul nostru pentru care au sângerat atâtea sute de români, au pierit 300.000 de flăcăi, ca să-l apere de dușmani.

Pentru acest pământ mi-am pierdut pe tata mort la Mărășești, am pierdut pe frate-meu mort la Mărăști, am pierdut pe unchiu-meu mort la Oituz, și am pierdut atâtea rude în luptele de pe Olt și Jiu, de la Richițașu și Cocoșilă, unde voi făceați pe spionii, pe trădătorii —și acuma pentru ce-l mai călcați, pentru ce-l spurcați cu trupurile voastre din care pentru noi românii a curs numai venin?

Deci plecați mai repede de pe pământul nostru, ieșiți din hotarele lui cât mai repede și cât mai aveți timp. Pieriți din fața noastră.

Imi veți spune iarăși: Unde să-i trimitem, căci n'au țară, în Palestina n'au loc și ce mai este nu-i primesc Arabii?

Răspunsul este acesta: Să caute și ei un loc pe fața întregului pământ nelocuit de nimeni și acolo să se ducă, să înceapă și ei să muncească ogorul, să vadă și ei cum se face pâinea și porumbul, de care în țara noastră își bat joc. Să simtă și ei nădușala pe trupurile lor sub arșița de soare cum o simte țăranul român pe care îl specolează și îl înșală în modul cel mai grosolan.

Iar dacă printre noi se va găsi vreo coadă de topor sau vreun Iudă nenorocit, n'are decât să arunce arginții înapoi și dacă nu se vor mai găsi crăci ori frânghii pentru spânzurat să se întovărășească cu ei și să plece cât mai repede, ca să nu-i apuce mânia poporului.

Preot Mitu Popescu
Giurgiuveni-Argeș

NOUI ADEZIUNI

Au mai subscris, din toată inima, la programul de soluții al „PORUNCII VREMII" următorii d-ni și d-ne:

343) Gh. I. Bolere, funcționar, Loco; 344) D. Maltopol, funcționar, Loco; 345) T. Mineiulescu, funcționar, Loco; 346) Costică N. Ionescu, funcționar, Loco; 347) N. Tomescu, funcționar, Loco; 348) Panait A. Panaitescu, înv. Independența-Covurlui; 349) Constantin A. Gheorghiță, inv. Independența; 350) Ștefan Delescu, înv. Independența-Covurlui; 351) Constantin Bejan, înv. Independența-Covurlui; 352) Ioan Bolere, înv. Independența-Covurlui; 353) Gh. M. Barac, com. Iancu-Brăila; 354) Alexandrina Nacu Vasiliu, Ploești, Armaș 41; 355) M. Bogdan, contabil autorizat, Craiova; 356) Ștefan Pârvănescu, proprietar, Craiova; 357) Amărăzeanu, funcț. com. Craiova; 358) Rădulescu Dumitru, funcț. com., Craiova; 359) C. Radu, funcț. com. Craiova; 360) Mitrea Marius, proprietar, Craiova; 361) Gh. Căpescu, croitor, Craiova.

Răspundeți dar Referendum-ului! Cine socotește că n'are nimic de adăugat peste programul înfățișat de „Porunca Vremii", poate răspunde simplu pe o c. p.: „Ader la programul „Poruncii", indicând numele, profesiunea și localitatea unde domiciliază.

*

Intrebările Referendum-ului sunt următoarele:

1. Există o problemă, o primejdie jidănească în România?

2. Cum o vedeți dv.? Cum vi se înfățișează atât în domeniul material cât și în cel spiritual? Cari îi sunt proporțiile și, deopotrivă, urmările nefaste pentru existența noastră națională?

3. Primejdia jidănească este o invenție antisemită, ori o rană veche, o problemă istorică, dureroasă, care a frământat, și în trecut, conștiința românească?

4. Cum credeți că se poate înlătura această primejdie? Pe cale pașnică, ori prin violență?

5. Vedeți în antisemitism o doctrină reprobabilă, ori o formă de manifestare a ideii naționale?

6. Se opune Constituția și ne împiedică dreptul internațional și tratatele de pace să rezolvăm primejdia jidănească?

7. Implică eliminarea primejdiei jidovești obligația pentru noi de a ne preocupa să găsim aiurea, un cămin și o Patrie pentru jidanii emigranți din România?

8. Insfârșit, impune rezolvarea primejdiei jidovești o acțiune și un program comun grupărilor naționaliste?

D. Ion Mihalache vorbește la Topoloveni

— Cele două prerogative și atitudinea reală a partidului național-țărănesc —

Organizația național-țărănistă din Caraș, înspăimântată de atitudinea conducerii centrale a partidului, — care de dragul jidanilor a încălcat programul fluturat de d. Mihalache pretutindeni și sintetizat în două cuvinte: RIDICAREA ȚARANIMEI — a votat o moțiune răsunătoare, cu următorul cuprins:

Vom reproduce finalul acelui discurs ireverențios, care sună așa:

„Organizația partidului național-țărănesc din comuna Bozovici, cere domnului președinte Ion Mihalache, să supună imediat, conducerii centrale a partidului, doleanțele de mai jos, care sunt ale întregii populații românești și în special ale populației dela sate:

1. Revenirea neîntârziată la țărănismul curat, care a fost generatorul partidului național-țărănesc: înțelegând prin aceasta, protejarea și promovarea elementelor românești-rurale, ca singure capabile să regenereze viața politică și socială a acestei țări.

2. Inscrierea problemei evreești, în fruntea preocupărilor partidului și găsirea, imediat, a celei mai potrivite soluții, pentru descătușarea elementului românesc din jugul economic și financiar al străinilor.

Pentru asigurarea unei soluții, conforme cu dorința românilor, se cere imediata excludere a evreilor din partidul național-țărănesc.

3. Stârpirea corupției, care este germenul distructiv al patriei românești, prin cele mai radicale sancțiuni".

D. ION MIHALACHE

Această moțiune nu va avea nici o urmare, pentrucă partidul național-țărănesc e prizonierul finanței jidovești, fapt pentru care d. Mihalache a și renunțat la faimoasa formulă a „statului țărănesc".

TACTICA ȘI IREVERENȚA

Azi, Duminică, d. Mihalache va face declarații politice la Topoloveni. Și, ni se spune, va reîmprospăta principiile pe cari le-a enunțat la 27 Iulie 1936, la C. Lung-Muscel, în discursul pe care l-a rostit acolo.

In adevăr, în acel discurs de pomină, șeful partidului național-țărănesc a spus:

„Tactica noastră are două fețe: „RESPECT FAȚA DE PREROGATIVELE COROANEI ȘI RESPECT FAȚA DE PREROGATIVELE ȚARII".

Cum respectă partidul național-țărănesc prerogativele țării?

E de ajuns să amintim de scelerata acțiune inițiată la Paris de d. Virgil Madgearu, care voia să reactualizeze vremurile de tristă memorie când domnitorii țărilor noastre erau impuși de Sublima Poartă.

La această infamie a secretarului general al partidului național-țărănesc se adaogă îndrăzneala prostănacului Gromoslav Mladenatz, care a defăimat România la Paris.

Va vorbi d. Mihalache la Topoloveni despre aceste două prerogative?

Hotărît lucru că șeful partidului național-țărănesc a pierdut orice simț politic.

Vimo

Jidanii între ei

Ziariștii jidani „acreditați" pe lângă ministerul de război, s'au luat la ceartă. Sau mai exact, între „Lupta" și „Adevărul" se dă o teribilă bătălie. Un intrigant dela „Adevărul", îmbrâncit de inconștiența masivului său analfabetism, își permite să publice, în fiecare zi, nesfârșite reportagii în legătură cu viața militară și cu situația armamentului, informațiuni culese din gurile invidioșilor, sau șterpelite de pe biurourile prin care dobitocul circulă cu atâta obrăsnicie. „Lupta" simte concurența. „Lupta" e prudentă însă. Se ferește să publice știrile false, sau cele neîngăduite, secretele apărării noastre naționale. D. Al. Bogdan e un ziarist cu simțul răspunderii. Honigman e însă foarte atent la tiraj.

Deaceea am putut găsi în „Lupta" de aseară, următoarele rânduri cari vor turbura liniștea lui Kalman:

Ministerul apărării naționale va lua o serie de măsuri contra celor ce răspândesc știri false privitoare la chestiunile militare, știri care-și găsesc ecou și în unele ziare, a căror bună credință probabil este indusă în eroare, în scopuri ce rămân de cercetat.

Acele „informațiuni" și așa zise „reportagii militare", constatându-se că sunt în contradicție cu realitatea cea mai evidentă, și cum ele nu sunt emanate din ministerul armatei sau din birourile sale, se va cerceta din ce sursă sau oficină porneso".

Informațiunile cu bucluc apar în ziarul „Adevărul" sub semnătura unui aventurier al presei.

Pentru a pune, mai temeinic, lucrurile la punct, redactorul dela „Lupta" iscălește un articol în care se ocupă de „situația redactorilor pentru chestiunile militare după noul cod penal". Aluzia e evidentă.

Ziarele iudaice încearcă, prin cele mai neobișnuite procedee, să pătrundă în lumea militară. Ziarele iudaice se căsnesc să smulgă secretele apărării naționale, ca să le valorifice la bursă...

Răfuiala dintre „Lupta" și „Adevărul" e binevenită.

Fierbe mustul!...

MINISTRUL CULTELOR și artelor și-a început peregrinările în care își dovedește încă odată volubilitatea, prin bine studiate accese discursive, care sperăm că în curând îi vor fi fatale.

Cu toată statura-i liliputană, mi-nistrul acesta realizează adevărate tururi de forță. Pleacă la Cotnari, inaugurează pivnițe-model, își vizitează amicii politici la Iași și — culmea, — face declarații politice, pe care ziarele prietene au comis indelicatețea să le publice.

Ieri, ministrul Cultelor s'a trezit în Capitală, unde l-a urechiat d. Gh. Tătărăscu, fiindcă n'a fost băiat cuminte, divulgând secretele pârîntilor.

D. Iamandi a spus prin ziarul „Viitorul", că nu mai face... declarații (cum n'a făcut nici la Cotnari!?)

De-abia desmeticit, ministrul e azi dimineață la Coarnele Caprii, în județul Iași, unde ascultă slujba târnosirii unei biserici.

De ziua Crucii, se duce la mânăstirea Durău, apoi își inspectează fieful, după aceea vine Sâmbătă la București, ca să plece iar Luni, la via sa.

E timpul când fierbe mustul!...

ROMANI!
Voi cu inima creștină:
De pe ochii voștri rupeți
Pânza'ntinsă de dușmani,
Nici un ac dela jidani!

POLITICE

NOUI MONEDE

IN CURAND se vor pune în circulație, potrivit aprobării consiliului de miniștri, monedele metalice de 50 lei, fabricate din nichel.

VANATOARE... POLITICA

ASEARA a plecat în Ardeal, la o vânătoare, d. Dinu Brătianu, șeful partidului liberal, urmând ca Marți să se înapoieze în Capitală.

SFINȚIRE

MANASTIREA Durău-Neamț, va fi sfințită azi dimineață, în prezența ministrului cultelor.

Se știe că pictura acestei mânăstiri a fost complet refăcută de studenții Academiei de arte frumoase din Iași.

CONVOCARE

CONSILIUL județean de Ilfov a fost convocat în sesiune extraordinară la 25 Septembrie.

CONTROLUL ADMINISTRATIV

MINISTERUL de interne a făcut o nouă împărțire a inspectorilor tehnici de sub conducerea sa.

Această împărțire e în vederea îndrumării și controlului administrativ județean și comunal.

FRICA D-RULUI LUPU

DOCTORUL Lupu a anunțat, că nu se poate duce la manifestația dela Topoloveni, deoarece... e bolnav.

Afirmăm cu precisiune — și fără putință de desmințire — că doctorul Lupu e sănătos, dar îi e teamă să ia parte la manifestația tineretului.

Îi e teamă să nu-l răfuiască și să-i strige, în plină lume, că e comunist.

CE SE PETRECE LA FOCȘANI

Numirea unei noui comisii interimare la primăria orașului Focșani, departe de a fi o chestiune asupra căreia nu mai trebue să se insiste, continuă să fie viu comentată de cadrele partidului liberal din jud. Putna.

Astfel prezența în fruntea acestei comisii a doui pensionari, cât și indiferența manifestată de centru în ceiace privește clarificarea situației, au făcut ca fruntașii organizației să stea într'o completă rezervă, foarte semnificativă, de altfel.

...Și nu mai puțin îngrijorătoare!

Violent ciclon pe coasta occidentală a Japoniei

Tokio, 12. (Rador). — Un ciclon de o violență extraordinară s'a abătut pe coasta occidentală a Japoniei, pricinuind pagube considerabile.

Numeroase linii telefonice și telegrafice au fost distruse, din care cauză nu s'au putut primi amănunte precise asupra situației din regiunile unde taifunul a bântuit cu mai mare intensitate.

Tromba marină a distrus peste 600 de case în diferite porturi.

Armament abandonat de comuniști la Santander

Noul orariu pentru birouri
și magazine

Orariul de vară pentru birouri și magazine fiind în vigoare numai până la 15 Septembrie, dela această dată, se va aplica orariul fixat pentru perioada de la 15 Sept.—15 Mai, după cum urmează:

a) birourile băncilor din Capitală vor lucra dimineața de la 8—13, iar Luni, Miercuri și Vineri și după amiază dela 15 jum. la 19 ;

b) birourile centrale ale întreprinderilor industriale cari au fabricile fie în raza orașului, fie în afară de oraș, birourile societăților și firmelor cari se ocupă exclusiv cu desfacerea en gros a produselor industriale, birourile caselor de agentură și comision. de import și export, de transport și vămuire, vor lucra dimineața dela 8 jum.—13 și după amiază dela 16—19, iar Sâmbăta numai dela 8—14;

c) birourile societăților de asigurare din Capitală vor lucra dimineața dela 8—13 jum., iar Luni și Vineri și după amiază de la 15 jum.—19;

d) magazinele din întreaga țară, vor fi închise la dejun între orele 13—15, seara la ora 19. iar în ajunul Duminicilor și sărbătorilor legale, la ora 20;

e) băcăniile (chiar când servesc și băuturi), măcelăriile, pescăriile, și mezelăriile din întreaga țară, vor fi închise la dejun, între orele 13 jum.—15 jum., iar seara la ora 20 în toate zilele de lucru — inclusiv ajunul Duminicilor și sărbătorilor legale;

f) frizeriile din întreaga țară, vor fi închise la dejun între orele 13—15, seara la ora 20, iar în ajunul Duminicilor și sărbătorilor legale, la ora 23.

Se exceptează orariile stabilite prin decizii ministeriale date pe baza unui acord intervenit între patroni și meseriași.

Orariul magazinelor, băcăniilor, măcelăriilor, pescăriilor și frizeriilor, privește numai comunele urbane.

Federala „Mihai Viteazul" din Craiova
face tranzacții numai cu firmele evreești

Craiova, 11. — *O instituție olteneasă, prin a cărei activitate sunt aservite interesele jidovești, este federala „Mihai Viteazul" din Craiova, care unește toate unitățile cooperative din județul Dolj.*

Astfel, în loc ca această federală să facă tranzacții cu plugarii români, în loc să servească scopurilor generoase ale acțiunii de valorificare, ea patronează specula cea mai ordinară, cot la cot cu firmele de cereale jidovești, în dauna cerealiștilor din toate românești județe ale Olteniei.

Cât de fructuoasă a fost și este legătura dintre Ion Papazolescu, — fostul primar rural ajuns director al federalei Mihai Viteazul — și firmele evreești, se poate deduce din risipa celor câteva milioane, afectate cu o uimitoare urgență, pentru ridicarea unui măreț palat, pe al cărui frontispiciu se va înscrie generozitatea grasă a pungilor talmudice și cârdășia meschină a lui Ion Papazolescu, Țarfulea & Comp. Despre acest palat, la care contribue Grümbergii și Klein-ii Craiovei și din ale căror cărămizi se umflă stomacul jidovitului dela federala „Mihai Viteazul", ne vom ocupa stăruitor, fiindcă el promite să fie un rușinos capitol în economia națională a Olteniei și o dureroasă lecție antiromânească, în orașul marilor răscoliri și fapte pandurești.

Scandalul cu prelungirile de ședere în țară
ale streinilor preocupă întreaga opinie publică

x

De ce nu trag consecințele d-nii Cunescu, Missir și Mănuilă ?

Uriașul trafic cu autorizațiunile de prelungire de ședere în țară a supușilor streini cu care se îndeletnicia de aproape doui ani, realizând câștiguri de zeci de milioane lei, în disprețul legilor țării, a liniștii și siguranței ei, banda de samsari verosi Moritz Wexler & C-ie scandalizează întreaga opinie publică a țării.

Toată suflarea românească așteaptă dela justiție — cu înfrigurare — identificarea tuturor vinovaților ori cari ar fi ei și orice loc ar ocupa în ierarhia socială și sancționarea lor cu cea mai drastică pedeapsă din condica penală.

Dar în fața ritmului lent al instrucției, unii au început să-și piardă răbdarea și să manifeste unele îngrijorări, dând crezare svonurilor celor interesați cari caută, în fel și felurite chipuri, să bagatelizeze afacerea și s'o elimine din sfera de preocupare a opiniei publice.

Unii (desigur din cei interesați) lasă să se creadă că „afacerea" nu merită zgomotul care s'a creiat în jurul ei. Alții (din aceiași categorie) susțin cu tărie că „afacerea" este mult prea gingașe ca să poată lua extindere și să permită organelor anchetatoare să procedeze „cu mână forte".

CIRCULA VERSIUNI INGRIJORATOARE

Noi, care cunoaștem proporțiile neobișnuite ale afacerii, repercusiunile ei grave în ceiace privește numărul streinilor dela noi, cari au luat pâinea dela gură muncitorilor și titraților români, astăzi muritori de foame în propria lor țară, respingem, cu nestăpânită scârbă, toate versiunile lansate în ultima vreme, de cei interesați, cari caută să discrediteze singura speranță care ne-a mai rămas : *increderea în justiția țării.*

Nu vom da crezare, deci, nici unui svon care circulă din cafenea în cafenea, din tavernă în tavernă și care are desigur aceiași sorginte.

Noi avem încredere în justiția țării. Avem încredere în d. prezident *Mitulescu*, care prin identificarea și înfierarea tuturor vinovaților, mari sau mici, umili sau influenți, va face nu numai un act de dreptate, dar și un act de mare și luminat patriotism, deoarece nici unul din samsarii verosi cari circulă nesupărați în viața noastră publică și cari pentru arginți nu se dau îndărăt dela nici o pungășie, nu vor mai îndrăsni de acum înainte să trafiqheze pe spinarea unei țări întregi, introducând în țară mii de supuși streini cari răpesc dela gura românului ultima bucățică de pâine

MERSUL CERCETARILOR

Și acum câteva cuvinte liniștitoare pentru marele public care și-a ațintit privirile spre anchetator.

Zilele trecute ,d. prezident Mitulescu a luat un supliment de interogatoriu excrocului Moritz Wexler zis și Puiu Vera (toți jidanii au câte un nume de circumstanță românesc), care pe zi ce trece își amintește lucruri noui. Este frica atavică a jidanului de pedeapsă.

Dintre informatori au fost audiați samsarii Gh. Mareș, Enăchescu și Cărceanu cari au declarat că aduceau „clienți" lui Wexler, dar că n'aveau cunoștință de falsurile acestuia.

Intrucât mulți informatori citați la parchet nu au vrut să răspundă invitației pentru motive binecuvântate, magistratul instructor le-a lansat mandate de aducere.

Pe de altă parte, d. grefier T. Săndulescu coordonează vastul material documentar și informativ strâns de organele de siguranță cu prilejul cercetărilor efectuate.

Materialul adunat, în special acel fotografic, este extrem de prețios pentru instrucție.

Mâine, instrucția va fi reluată. Se prevăd câteva arestări senzaționale.

NU VOR SA TRAGA CONSECINȚELE

Revenim acum asupra chestiunii răspunderii funcționarilor superiori din ministerul muncii, cari, prin neglijența și lipsa lor de vigilență în îndeplinirea îndatoririlor zilnice, au dat posibilitate traficanților să-și facă, timp de doui ani, mendrele la ministerul muncii.

Este vorba de d-nii *Cunescu, Missir* și *Mănuilă*, pe sub ochii cărora au trecut toate hârtiile măsluite ale bandei Wexler & Cnie.

Chiar din primele zile ale cercetărilor opinia publică a așteptat de la acești domni un gest de eleganță morală. Ca unii cari au apostilat timp de aproape doui ani miile de hârtii măsluite ale traficanților, fără să-și deschidă ochii, era cazul să plece cu toții în concediu... până la terminarea instrucției.

Dar d-nii Cunescu, Missir *și* Mănuilă *își permit să pună la grea încercare răbdarea d-lui ministru* Ion Nistor.

Nu vor să tragă consecințele de bună voe așa cum ar cere și morala publică și interesele supreme ale justiției.

Sancțiunile — suntem siguri — vor veni.

Dar când, d-le Nistor ?

Fierbe țara, d-le ministru, nu șovăiți o clipă!!!

I. Muche

Descoperirea unor mari fraude fiscale
la percepția din Sadagura-Cernăuți

Cernăuți, 11. — *Autoritățile financiare superioare cât și parchetul local, au primit în ultima vreme mai multe reclamațiuni privitoare la activitatea d-lui Teodorescu, controlor cu delegație la percepția din Sadagura. D-sa deși nu este plătit decât cu o leafă de 3500 lei lunar, totuși fără să aibă altă avere personală realizată din salariul său, duce o viață luxoasă cu mașină la scară, cu 5 camere mobilate și covoare persane în valoare de cca. 400.000 lei. După cele ce cunoaștem, putem afirma că circumscripția Sadagura este una dintre cele mai bogate circumscripții financiare din regiunea noastră întrucât se găsesc aci, numeroase fabrici, comercianți bine situați și proprietari de moșii pe cari d. controlor Teodorescu îi specula crunt. Redăm mai jos una dintre micile sale afaceri care formează obiectul ultimei reclamații introdusă la parchet contra d-sale.*

Acum câtva timp d-na Maria Rostotchi, proprietara moșiei Cernauca, a vândut evreilor Gotlieb și Leizer Metsch, o întindere de 400 ha. pădure esență de fag. In contractul de vindere cumpărare, care a intervenit între susnumiții, figurează suma de 1.000.000 lei drept preț al pădurii; ceeace ar însemna că jidanii au plătit pentru fiecare hectar pădure, aproximativ 2500 lei.

Din informațiile pe cari le deținem și din cele reclamate de unii martori, rezultă că prețul de cumpărare al pădurii este de 16.000.000 lei. Este inutil să mai susținem că acesta este prețul real când un ha. de pădure se evaluează astăzi la aproximativ 40.000 lei.

Contractul intervenit între cumpărător și vânzător nu este decât o grosolană mistificare pusă la cale cu concursul controlorului Teodorescu pentru a frusta fiscul cu sume impozante. In sarcina controlorului Teodorescu se mai pun o serie de fapte foarte grave pe care în interesul instrucției nu le putem relata.

Dealtfel controlorul susnumit a fost invitat la parchet ca să fie interogat.

Vizita ziariștilor la Constanța
II. Pe crucișătorul englezesc „Dispatch" și vasul românesc „Dacia"

Arătasem în numărul ziarului nostru de eri, vizita făcută de ziariștii acreditați pe lângă ministerul aerului și marinei la Constanța, unde li s'au făcut demonstrațiuni interesante în largul mării de către bastimentele de război.

In după amiaza aceleași zile, crucișătorul englezesc Dispatch, *ancorat în port, a primit pe ziariștii români, unde ofițerii și echipajul au dat explicațiunile necesare asupra marei nave britanice care se știe că a venit în vizită de curtoazie tocmai dela Malta, impreună cu încă trei unități mai mici cari se aflau în momentul acela la Galați. „Dispatch" este un bastiment modern dotat cu tot ceea ce technica navală a putut produce mai deosebit. Fără să fie cuirasat el își bazează acțiunea pe profuziunea gurilor de foc și a vitezii. Englezii au fost amabili în explicațiile făcute dar vădit restrânși în anumite detalii de dat și anumite puncte de vizitat cari probabil le-au considerat inoportune a fi cercetate de străini. Poate că au dreptate din punctul lor de vedere. Vizitatorii au plecat în orice caz cu impresia forței navale, puternice, de care dispune Marea Britanie.*

Dela englezi, grupul ziariștilor a mers la vasul românesc de pasageri „Dacia", care din ordinul d-lui comandor Manî Popovici inspectorul navigației comerciale, aștepta cu personalul spre a se de explicațiile necesare. „Dacia" este unul din vapoarele noastre de pasageri, care în timpul războiului a servit de vas auxiliar, fiind armat și dotat pentru circumstanță cu mijloace de apărare proprii.

Cu toate că a schimbat de destinație în vremurile de restriște și supus la eforturi mari și astăzi contează ca o navă comercială apreciabilă, realizând în medie 16 mile maritime la oră. Aranjamentul interior și siguranța curselor il fac foarte căutat de pasagerii cari merg spre orient.

A fost construit în Franța la St. Nazaire, acum 30 de ani impreună cu „Impăratul Traian" a cărui tristă soartă se cunoaște. Marina noastră comercială și în special cea de pasageri se bucură de o bună reputație, stând în fruntea marinelor din sud-estul european.

Prin noile comenzi ce s'au făcut, parcul vapoarelor va fi mărit.

Se așteaptă pe curând să sosească două noui cargoboturi de mare tonaj. Pe bătrânul, totuși vigurosul și elegantul „Dacia", li s'au oferit ziariștilor un ceai la care căpitanul secund al vasului a făcut bunele sale oficii.

Cu această ultimă vizită s'a încheiat programul stabilit încă dela București de către ministerul aerului și marinei.

B.

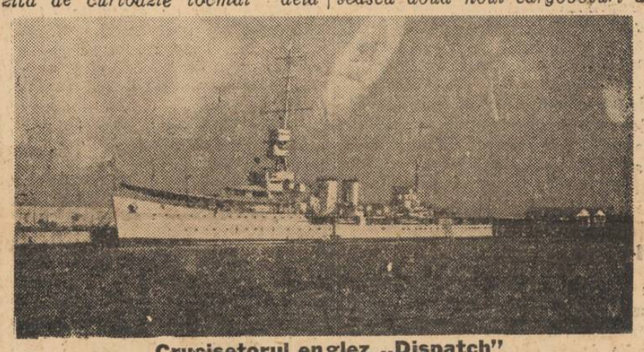
Crucișetorul englez „Dispatch"

Consfătuirea „Falângii creștine a muncii românești"

Muncitorimea româno-creștină, organizată în Asociația profesională F. C. M. R., s'a întrunit Vineri seara la sediul din str. Bărăției nr. 31. Scopul principial al acestei asociații este *Legiferarea protecției muncii românești-creștine.*

D. I. Mateescu Matei, președintele asociației, deschizând ședința, constată cu deosebită satisfacție, solidaritatea și legătura sufletească ce domnește în sânul Falangei C. M. R., fapt ce-i întărește convingerea că roadele se vor vedea cât de curând.

D. N. Georgescu-Ștefănești, arată încrederea în trăinicia falangei C. M. R., întru cât, spune d-sa, la baza acestei organizații este dragostea de neam și iubirea de frate. Protecția muncii românești creștine este o poruncă supremă națională și oricât ar vroi unii oameni interesați să o ocolească, ea se va înfăptui, chiar peste capetele acestora.

O asociație a decoraților de războiu cu „Avântul Țării", „Crucea comemorativă" și „Victoria"

D. căpitan DRAGOMIR PETRESCU, ne trimete un apel către toți foștii luptători în cele trei campanii 1913, 1916 și 1919, decorați cu „Avântul Țării", „Crucea Comemorativă" și „Victoria", prin care îi roagă să-și strângă rândurile si să se adune la București, într'un congres, spre a se pune bazele unei asociații a lor.

Punctele ce vor forma dezideratele acestui congres, vor fi următoarele:

călătorie gratuită pe C. F. R.; împroprietărire sau colonizare; un sanatoriu la munte, mare, pentru cei suferinzi; înlesniri pentru copii în școlile militare și civile; acordarea de ajutoare bănești — lunar — celor în mare lipsă și mizerie; gratuitate în spitale și dispensare, etc.

Acei cari aderă la această mișcare, își vor comunica adeziunea pe adresa: căpitan Dragomir Petrescu, str. Olăriei nr. 7, Bolgrad, jud. Ismail.

Adunarea
comercianților cârciumari

Vineri s'a ținut la sediul Casei Negustorilor din str. Academiei nr. 15, pasagiul Comedia, adunarea cârciumarilor din Capitală și cu delegați din țară.

S'a discutat nevoile comerțului și s'a arătat starea intolerabilă dela Monopolul Alcoolului, pe sălile cărei instituții mișună misiții jidani, care, cu concursul unor funcționari, speculează nevoile negustorimii.

S'a întocmit un memoriu protest, care a fost semnat de un număr mare de negustori și care va fi înmânat de o delegație d-lui Marin Dutulescu, directorul general al M. A. T., pentru a lua măsuri de stârpirea misiților și a da concursul numai organizațiilor negustorești românești, prin reprezentanții lor.

Noui isbînzi naționaliste
la alegerile comunale din jud. Buzău

BUZAU, 11. — Săptămâna aceasta s'au efectuat alegeri comunale în trei comune: Colți, Mlăjet și Gura Damienii. La Colți liberalii au luat trei locuri de consilieri iar național-creștinii două; la Mlăjet au luat liberalii trei locuri iar Frontul Românesc două ; iar la Gura Damienii au luat liberalii 3 locuri, național-creștinii 1 și țărăniștii 1

„FOTOCOPIE"
MARTIN BILINSKI
Magazin creștin. Developează, Copiază, Mărește, Reproduce. Aparate și articole pentru Fotagrafi amatori
Calea Victoriei No. 38
Colț cu Pasajul Majestic
Telefon No. 4.34.15

Expoziția internațională
de mostre dela Belgrad
— Cum a fost organizat pavilionul României —

Astăzi se deschide, la Belgrad, expoziția internațională de mostre.

In vedere aacestui eveniment, s'au făcut toate pregătirile necesare pentru ca participarea României la această expoziție, să corespundă întru totul bogățiilor pe care țara noastră le are puse sau le va pune în valoare.

Datorită stăruințelor d-lui ministru V. Cădere, reprezentantul nostru în Iugoslavia, și d-lui G. Gheorghiu, atașat comercial la Belgrad, pavilionul României va fi unul dintre cele mai bine organizate, din toate punctele de vedere.

Din descrierea de mai jos a secțiunilor, se poate vedea ușor

D. ministru V. CADERE

Pavilionul României

că intervenția d-lui ministru Victor Cădere pe lângă ministerul de industrie și comerț dela București, a avut rezultatul dorit.

Ținem să felicităm sincer pentru aceasta pe reprezentantul României la Belgrad și am dori ca toți plenipotențiarii noștri să dea dovadă de acelaș spirit de înțelegere și de aceeaș putere de muncă de care a dat organizatorul pavilionului român de la expoziția care se deschide astăzi în țara vecină și aliată.

CE CUPRINDE PAVILIONUL ROMANIEI

Hall-ul pavilionului este în întregime ocupat de Oficiul Național de Turism. Se expune o hartă turistică a României și o serie de fotografii reprezentative ale specificului și pitorescului românesc. Se expun deasemeni dispozitive, fotomontaje și diagrame.

Parterul cuprinde următoarele secțiuni:

Secția petroliferă, în care se expune gama produselor noastre petrolifere.

Această secțiune a fost organizată cu concursul Uniunii generale a industriașilor din România.

Secția agricolă, prezintă -ce reale, semințe, leguminoase, etc

Secția forestieră, cuprinzând principalele sorturi de cherestea de export.

Secția C. A. M., în care se expun mostre de sare și tutunuri. Această secție cuprinde și un paonu, reprezentând extracția minieră dela Slănic-Prahova.

Secția industriei metalurgice, organizată deasemenea cu concursul Uniunii generale a industriașilor din România, cuprinde standuri, în care se expun produsele industriei grele românești.

Etajul cuprinde: Secția culturală, organizată de către fundația culturală „Principele Carol", va cuprinde o înfățișare sistematică a tuturor operelor pornite din inițiativă regală.

Se vor expune, cu ajutorul unor serii de diorame, orgainzațiile următoare: fundația universitară „Carol I", fundația pentru literatură și artă „Carol II", fundația „Regele Ferdinand" Iași, fundația „Regele Carol II" Cluj, fundația „Principele Carol", Oficiul de educație a tineretului român și Pregătirea premilitară.

Un panou special, tot prin diorame, va arăta metoda originală de muncă a fundației „Principele Carol", O. E. T. R. și a Pregătirii premilitare, pentru ridicarea culturală a satelor.

Pe o hartă mare a României se vor arăta răspândirea Căminelor culturale, Centrelor străjerești și premilitare.

O machetă de dimensiuni mai mari va reprezenta schema de organizare a unui Cămin cultural sătesc.

D.GEORGE GHEORGHIU

In afară de aceste machete și diorame, de jur împrejurul standului vor fi panouri decorative cu subiecte referitoare la întreagă această activitate culturală din țară, precum și o serie de vederi din Muzeul Satului românesc.

Secția de industrie casnică, covoare și țesături românești, organizată de consiliul superior al industriei casnice.

In afară de participarea din interiorul Pavilionului, întreprinderile românești de material rulant de căi ferate vor expune pe o linie principală de garaj la peronul gării Belgrad, un tren aerodinamic, o locomotivă, un vagon clasă și un vagon de marfă închis.

Un afiș-reclamă

Români și Romance!

Cea mai mare nenorocire pe care o puteți arunca pe capul copiilor voștri, este să le otrăviți sufletul cu veninul cărților apărute în edițurile jidănești ori vândute în librăriile lui Izrael.

Lăsând banul vostru la jidan nu numai că îl întăriți pe Izrael, dar puneți pe ochii copiilor voștri vălul inconștienții. Îi împiedecați să fie buni Români în viitor, să despartă grâul de neghină.

Deaceia, Români și Romance, nu puneți voi înșivă capul copiilor voștri pe ghilotina judaică! Nu-i duceți de mână în prăvălia jidanului. Cumpărați-le și cărțile și rechizitele din edițurile și librăriile românești. Obișnuiți-i să fie Români, mai ales că avem, slavă Domnului, librării și edituri Românești cari trebuesc încurajate.

Iată, cumpărați tot ce vă trebue dela următoarele librării din București :

LIBRARIA ACADEMICA: Cal. Victoriei No. 54.
LIBRARIA CARTEA ROMANEASCA.
CARABAȘ: Cal. Victoriei No. 97.
CLASICII ROMANI: Cal. Rahovei No. 89.
IONESCU IAȘI: B-dul Brătianu No. 16.
PAVEL SURU: Cal. Victoriei No. 108.
UNIVERSUL.
TIP. ROMANE UNITE: Cal. Rahovei No. 42.
SFETEA: Cal. Moșilor 64.
PENCIULESCU: Lizianu No. 1.
IOANIȚIU: Șelari No. 12.
ALEXANDRINA VLADOIU: Cal. Griviței No. 262.
POLITEHNICOM: Str. Polizu.

AGRICULTORI! Cumpărați semănători indigene!
Ministerul vă acordă o subvenție însemnată!
MAȘINI DE SEMANAT IN RANDURI
«RIEGER-DRILL»
Livrăm anul acesta la următoarele prețuai speciale
Sistem cu roți canelate, cu ante-tren :

cu 9 rânduri	buc.	Lei	12.500
„ 11 „	„	„	13.900
„ 13 „	„	„	15.600
„ 15 „	„	„	17.500
„ 17 „	„	„	19.500
Sistem cu linguriță, cu ante-tren :			
cu 8 rânduri	„	„	14.500
„ 10 „	„	„	16.500
„ 12 „	„	„	18.000
„ 14 „	„	„	19.500
„ 16 „	„	„	21.500

franco gara cumpărătorului. Ministerul acordă la cumpărare o subvenție : (ajutor) cu valoarea căreia se reduc prețurile de mai sus. Toate piesele de schimb se pot obține oricând și la prețuri reduse, chiar și după zeci de ani. Cereți prospectele noastre ilustrate și detailate. Profitați de această ocazie rară pentru a Vă procura o semănătoare de cea mai bună calitate în condițiuni excepționale de avantajoase!
Fabricile de mașini AND. RIEGER S. A. Sibiu

Pe urmele Iudei

Jidanii împroprietăriți

Citim în „Timpul Eminescian" din 5 Septembrie a. c.:

„Jidanii Beniamin Edelman, Lechman Itic, Itcu Weinștein, Meer Chislevici, Simon Reines cu feciorul și ginerele din Tg.-Sulița, s'au prezentat la regiunea agricolă Lipcani, care avea ordin să-i instăpânească pe fiecare an câte 4 și jum. Ha., pământ pe moșia Drepcăuți, la locul zis „Oaia lui Șor", unul din punctele cele mai ferite. Aceasta e o sfidare în contra celor mulți autohtoni, cari sunt omiși sau hărăziți de vitregia sorții să n'aibă o palmă de pământ".

Oare, pentru ca să dăm pământ jidanilor, s'au sacrificat părinții și frații noștri, însângerând brazda românească?

Vai, sărmană Românie, în ce hal ai ajuns!

Un bulgar, intendent al pieței din P.-Neamț

Orașul Piatra Neamț are o piață modernă, numită „Piața Tachel Corbul".

Pentru păstrarea ordinei în piață, primăria a înființat un post de intendant, plătit cu 2000 lei pe lună, locuință, lemne, lumină, etc.

Primul intendent a fost un ungur.

Cel care i-a urmat a fost un jidan, care dădea coreligionarilor săi, negustori, cele mai bune locuri din piață pentru expunerea mărfurilor, persecutând totdeauna pe micii negustori români.

Dar și acesta a plecat, după ce și-a făcut suma.

Pe cine credeți că a numit primăria ca intendent?

Pe un român? Nu!

A numit pe un bulgar, Anton Marinoff, proprietar și debitant C. A. M.

Așa dar, la Piatra Neamț pot ocupa servicii ungurii, jidanii și bulgarii.

Românii, însă, nu.

Rușine, domnule primar, dela Piatra Neamț!

Din pașalâcul jidanului Josef Rudich

Pe domeniile acestui jidan, legile nu sunt respectate, iar lucrătorii terorizați

Cernăuți, 11. — Jidanul Iosef Rudich, mare comerciant din părțile noastre, este un personagiu bine cunoscut în lumea industriașilor din Bucovina, nu atât prin calitatea sa, cât prin actele de adevărată satrapie pe care le comite, zilnic, față de armata de salariați pe care o are angajată în serviciul său și de pe urma căreia trăește ca un Maharadjah din 1001 de nopți. Noi am avut cinstea să-i facem cunoștința abia zilele trecute din diferitele reclamații înaintate parchetului de Storojineț, cât și din unele plângeri verbale adresate nouă de mai mulți sclavi de pe domeniile sale.

Vorbind sincer, la început nici nu ne-a venit a crede cele ce ni s'au adus la cunoștință despre acest satrap antic, ce-și terorizează lucrătorii ca un adevărat Torquemada, trăind în marginea legilor, ca și când Statul sau altă autoritate n'ar avea dreptul să intervină și să ia măsuri față de abuzurile pe cari le săvârșește, la el acasă, nenorocind lucrătorii și familiile lor.

Cine este Iosef Rudich.

Această stârpitură jidovească este mare proprietar de fabrici și latifundii în Bucovina. Câștigă bani mulți din veniturile proprietăților sale personale, însă, cu toate acestea nu se dă în lături dela alte afaceri, cari îi aduc noui venituri: arendează moșii pe cari le cultivă și păduri pe cari le exploatează.

In definitiv, cele de mai sus nu constitue un fapt nepermis. Fiecare este liber să arendeze și să exploateze; însă trebue să țină cont de anumite norme, cari să nu lezeze pe nimeni, fie un particular, fie o autoritate oarecare, sau chiar Statul să nu fie prejudiciat în drepturile sale sacre.

Jidanul Rudich fiindcă se crede un fel de autocrat în pădurile pe cari le distruge face absolută abstracție de ceea ce nu-i este îngăduit, tăind și spânzurând ca în codrul Vlăsiei.

Vom purica această plosniță murdară și-i vom desvălui și cele mai mici murdării:

1) Și-a angajat în serviciul său o sumedenie de mecanici, maeștri și alți ajutori technici, fără acte în regulă. Nimeni nu știe ce e cu acești oameni, de unde vin și cine sunt ei.

2) Lucrează în orice zi de sărbătoare ,fără să respecte legiuitul repaos duminical.

3) Majoritatea angajaților săi sunt oameni dubioși fără nici un căpătâi și cari n'au fost primiți în alte întreprinderi. Iosef Rudich se prevalează de această situație, care constitue pentru el un avantaj important deoarece le plătește lefuri de batjocură și-i exploatează fără milă, ținându-i la cheremul său.

4. Pentru exploatarea pădurilor face uz de mașini vechi pe cari le achiziționează dela alți industriași. O consecință a acestui fel de a lucra este nenorocitul accident petrecut recent în urma căruia au căzut două victime: Gheorghe Melnic, infirm pe viață și cu mecanicul Duzinkewivi, care s'a ales cu rinichii arși, organele genitale distruse și opărit. Numitul a încetat din viață în chinuri groaznice. Accidentul a avut loc în ziua de 21 Mai a. c., ziua Sf. Constantin și Elena. Iată în acelaș timp și o dovadă de neînlăturat, că Rudich își forțează lucrătorii să lucreze și în zilele de sărbători legale. Rudele victimelor de mai sus l-au dat în judecată, cerând despăgubiri pentru cei accidentați. Jidanul Rudich, însă nici nu vrea să audă de asemenea pretenții, pe cari le găsește cu totul neîntemeiate, deși accidentul de mai sus se datorește numai lui, după cum s'a stabilit din expertiza făcută la fața locului.

In privința modului cum exploatează pădurile arendate, vom produce o serie de dovezi în urma cărora se va putea constata reaua voință a jidanului Rudich.

Dinu Dumbravă

Informațiuni

❖ CETAȚENII din cartierul Grozăvești s'au întrunit la sediul Casei de sfat a circ. 34 B., org. de Verde a „Frontului Românesc", sub președinția d-lui N. Popescu, protestându-se împotriva incuriei edilitare din Grozăvești-Pirotehnie.

❖ **COMITETUL edilitar cetățenesc din cartierul Bellu va ține azi Duminică la ora 10 dimineața o consfătuire în grădina „Curcan" din șoseaua Giurgiului 2 (colț cu Pieptănari).**

Se va examina situația edilitară a cartierului și demersurile ce trebuesc făcute pentru îmbunătățirile strict necesare.

❖ **ASTASEARA, Duminică 12 Septembrie, ora 8,30, Svastica de Foc ține o ședință festivă la sediul din calea 13 Septembrie nr. 18.**

Va vorbi d. dr. Dan Constantinescu.

❖ **Pentru a nu se da o interpretare greșită înaintărilor în armată ce vor apărea în cursul lunei Octombrie, se face cunoscut, că aceste înaintări sunt parțiale, tabelele, de înaintări nu vor fi decât o continuare a tabelului inițial, de admiși la înaintare în cursul anului 1937/938, ce a fost întocmit, ca rezultat al caracterizărilor pe anul în curs, în funcțiune de locurile vacante fixate pentru fiecare armă și grad, la începutul anului bugetar 1937/1938.**

❖ **SE REAMINTEȘTE pe această cale că examenul de admitere în anul 1 al Școalei de balet a Operei se va ține în după amiaza de Miercuri 15 Septembrie la ora 3 d. a. în localul Operei.**

❖ **D. ANDREI FARCAȘ proprietarul Blănăriei Vieneze din București, piața Academiei 1 (statuia Mihai Viteazul) face cunoscut onoratei sale clientele, că pentru actualul sezon, a importat cele mai fine blănuri și execută confecțiunile cele mai moderne.**

CAUTAM *reprezentanți* creștini, destoinici, pentru a le încredința marfă în depozit în fiecare capitală de județ, având garanții și mijloace de transport spre a se deplasa în județ pentru desfacerea unui articol nou de mare consum. Afacere rentabilă și de viitor. Oferte cu indicații informative de capacitate și garanțiile disponibile a se trimite la ziar sub Reprezentant „Creștin" 91 C. 1551

Lămuriri pentru opinia publică

asupra deputatului de Gorj lt.-colonel P. Petrescu, directorul din așezămintele Ausnit

TG.-JIU, 11. — *Am privit în toate vremurile pe gorjeni atât prin patriotismul lor, cât și prin frumosul lor port național, ca o mândrie a neamului nostru, iar vitejia soldaților gorjeni a fost înălțătoare în războiul de întregire al neamului nostru. De acolo din Gorj a pornit Tudor în mișcarea sa națională, — în vremuri când nu se vorbea de jidani, ci de greci, — munții și codrii Gorjului fiind martori ai durerilor și bucuriilor acestei țări, fiind cuib de românism.*

Am cunoscut din Gorj, înălțindu-se oameni de știință ca Ștefulescu, literați ca Alin Burlănescu și alții, oameni de artă, și oameni politici de frunte ca generalul Magheru, generalul Tel-Vasile Lascar, un Dincă Schileru, Toma Cămărășescu, Titu Frumușeanu, actualul prim-ministru d. Gheorghe Tătărescu, militari distinși ca d. general Sichitiu, șeful Marelui Stat Major al armatei, general Barbu Păraianu, șeful Jandarmeriei, general Tătărescu, general Cornicioiu, general Purcariu, general Petrovicescu și alții. Și atunci, cu drept cuvânt, ne întrebăm: cum este posibil ca din Gorjiul istoric și patriotic, în care se înalță pe crestete de munți, mănăstirile Tismana, Polovraci, Lainici, Strâmba și Crasna, să fi răsărit o umbră de om cu titulatura: deputat de Gorjiu, care să îndrăsnească a cumpăni patriotica și creștineasca acțiune a celui mai mare patriot, Prea Înălțatul Patriarh Miron Cristea, secondat de un adevărat român, d. Stelian Popescu. Suntem însă informați cu certitudine că acest lt.-colonel Petrică Petrescu, nu este gorjan, ci venit ca militar la regimentul de artilerie din Tg.-Jiu, pripășit pe vremuri în familia Tâmpeanu și apoi căsătorit cu o fiică a fostului prefect liberal Culcer, frate cu generalul Culcer, care în preajma războiului a trimis pe tânărul căpitan împreună cu tânăra-i consoartă în Franța, în timp ce pe țară se întinsese voalul durerii și morții.

A fost absent la luptele din Mărăști, Mărășești și Oituz cum și în luptele, în cari au luptat gorjeni, ca maior Sadoveanu, maior Pleșoianu, maior Haralambie Bădescu, căpitan Nefirescu, căpitan Pătrășcoiu, și alții, a căror bravură le-a onorat pieptul cu ordinul „Mihai Viteazu"—și câți gorjeni nu vor fi perit eroic, fără recompensa cu care se mândrește cavalerul Stelei României prin bravura sa dela Solnok — ce i-o vom controla la timp.

In viața publică politică a apărut acest domn lt.-colonel Petrescu în mod miraculos. La Gorj, în luptele partidului național-țărănesc, eram obișnuiți a cunoaște și a aprecia pe un alt Petrescu, pe un simpatic avocat Nică Petrescu, ale cărui discursuri le-am ascultat în toate părțile țării, ca și la marea adunare dela Alba-Iulia, un om care avea și un trecut politic, plin de sacrificii recunoscute de conducătorii partidului. La alegerea parțială, când a candidat d. Dobrescu, toți fruntașii partidului național au cunoscut pe acest Petrescu și atunci te întrebăm d-le lt.-colonel Petrescu, — care spui că ai părăsit o „strălucită carieră militară", acceptând prefectura celui mai „înfometat județ în care plugarii purtau pietroae subt chimire ca să nu le ghioarțe mațele goale în ritmul pașilor după plug, iar copiii mureau de foame pe băncile școalelor..", așa cum istorisești d-ta, și în timp ce beneficiai de avantajele necontrolate ale prefecturii de Gorj, unde aveai lefuri și diurne grase și soția d-tale leafă de ajutor de primar al orașului Tg.-Jiu, — unde iți este trecutul politic și patriotismul ca și generozitatea față de cei flămânzi, când ai venit prin ușă de alcov la o demnitate ce i se cuvenea unui alt Petrescu de cât d-tale. Nu credem ca în Gorj, să ai vreun trecut politic. Ai fost un tolerat, de o clică de privilegiați și jupoane.

Ne vorbești de hrisoave de familie, de mai bine de unsprezece pătrare de veac, când știm că în satul sărăcăcios, de unde ai plecat, nu există ruine și documente domnești. Ești fecior de țăran modest și cu atât mai mare îți este vina, că te-ai făcut coadă de topor, uitând cele mai elementare comandamente creștinești și naționale.

Dacă ești, azi, ales deputat de Gorj o poți mulțumi pactului ce șeful d-tale, marele patriot și amic al iudeo-comuniștilor, l-a făcut cu Ucrainienii. Si credem, că dacă ești director la Reșița, tot acestui ilustru șef o datorești. Ne întrebăm: în schimbul căror valori?

Sperăm că gorjenii vor reacționa. Ei au cuvântul.

Ion Marincu-Delamunte

Tragedia Sfintei noastre Biserici

BISERICA SFINȚILOR de pe Podul Târgului din Afară

x

Preoții de altădată întorceau lui Dumnezeu, agonisita unei vieți de sacrificii

Spuneam, cu alt prilej, că ziditorii și restauratorii Bisericilor ce-au marcat, dacă nu fapte mari, dar, cel puțin, momente istorice în cursul veacurilor, — au fost domnitorii boerii, negustorii.

Aceștia, totdeauna drept credincioși, oameni cu frică de Dumnezeu, erau convinși că, zidind un sfânt altar, pregăteau drum sufletului spre „veșnica verdeață" din lumea de apoi. Bogați, ei știau că viața pe pământ, oricât de îmbelșugată ar fi, tot zădărnicia zădărniciilor rămâne.

Intre aceste figuri de seamă, a căror pildă prea puțini o urmează astăzi — și dacă o urmează o fac din vanitate, nu din credință — chiar între strănepoții cari mai trăesc — trebue să trecem frumoasa galerie a preoților înstăriți de pe la sfârșitul veacului al 17-lea, deasemeni ziditori și restauratori de Biserici „cari să le nemurească numele".

Popa Soare, Popa Nan, Popa Coșna, Popa Rusu, Popa Tatu — au fost fețe bisericești cari au știut să redea Domnului, strânsura adunată în numele Domnului.

Biserica Popa Fierea, cel dăruit de Dumnezeu

Intre aceștia, istoria Bisericilor Capitalei păstrează la loc de cinste, pe dăruitorul de Dumnezeu „Popa Fierea" care, apoi, călugărindu-se, s'a numit monahul Filoteu.

Popa Fierea sau Hierea — unul dintre cei mai bogați preoți ai vremii, este ziditorul sau în orice caz, pe la sfârșitul secolului al 17-lea, restauratorul Bisericei ce i-a purtat cătăva vreme numele, pentru ca apoi, lăsată danie mitropolitului Teodosie, să treacă în destul de bună stare, în vremea noastră cunoscută sub numele de Biserica Sfinților, *așezată în calea Moșilor.*

Data când a fost consrtuită nu se știe cu precizie.

A fost lăsată, însă, mitropolitului Teodosie la 1696.

Grijuliu de cele sfinte, Popa Fierea i-a dăruit Bisericei, pentru a se întreține din venituri, moșia Băjești, danie întărită cu mare blestem de mitropolitul Atanasie, patriarhul Antiohiei.

Pentru ce, însă, Biserica Sfinților?

Lămurirea e simplă.

In partea de sus a exteriorului Bisericei, sunt zugrăvite Sibilele *așa cum mai sunt zugrăvite și la alte Biserici. Dreptcredincioșii neștiind ce sunt* Sibilele, *le-a pronunțat* Sfinții*le, apoi* Sfinții, *nume care a rămas până azi.*

O nouă restaurare a Bisericei s'a făcut, pela 1738, de către mitropolitul Daniel. Gion nu crede că restaurarea s'a făcut din temelie cum spune, în inscripție, mitropolitul.

Pela 1772, Biserica Popei Fierea, *sau Hierea,* Biserica Sibilelor, *era centrul unei mahalale întregi care-i purta numele — vecină cu* Podul Armenilor *și mahalaua armenească.*

Lângă Biserică era construit un orfanstrofion, *în care erau îngrijiți 30-40 copii „fără tată, fără mamă, surâzând îngerește primului străin care se apropia de ei".*

Biserica ținea doi patroni de bresle: pe Sfântul Visarion *al curelarilor și pe* Sfântul Gheorghe *al potcovarilor.*

Este, credem, interesant să arătăm, că Biserica Popa Hierea, a Sibilelor **sau a Sfinților, e una din acele destul de puține din București care și-a păstrat oarecum așezarea mahalalei.**

Podul Târgului de Afară pe care se afla odinioară Biserica Popa Hierea, nu era decât calea Moșilor, care nu începea însă ca astăzi dela Bazaca, ci dela Biserica Sfântului Gheorghe Vechiu, întrucât pe acea vreme calea Moșilor, porțiunea dintre stradela Decebal și Sfânta Vineri, făcea parte din Curtea Domnească, fiind ocupată de Pușcăria Domnească.

Eșind spre Obor, Podul Târgului de Afară lăsa drumul spre Sârbi — cam calea Văcărești de azi — locuită însă pe atunci nu de jidovi, ci de boerii Năsturelii-Hărășți, Potești, Dudești...

Așezată azi tot pe Podul Târgului de Afară devenit *calea Moșilor,* Biserica Sfinților — numirea oficială — e prinsă la întretăierea străzilor Cernica cu Sfinților și fără să se găsească în înghesuiala Bisericei Doamnei întemeiată de Doamna lui Șerban Cantacuzino sau Sfântul Nicolae Șelari, începe să se piardă sub înălțimea blokhausurilor ce se apropie iar în ce *privește enoriașii e destul să spunem că jidovimea se urcă și în această parte a orașului, dinspre Decebal, Sfânta Vineri și Văcărești.*

Deși nu e Biserică Domnească — de altfel nu sunt în București decât trei: Biserica Domnească, Radu-Vodă și Mihai-Vodă — totuși, Biserica Sfinții e o mică bijuterie de artă bisericească atât în ce privește construcția, cât și frumoasele înfloriturl dela ferestre și dela brâul ce încinge exteriorul sub zugrăveala *Sibilelor.*

Este una din istoricele Biserici bucureștene cari mai poate fi salvată atât prin crearea zonei creștine, cât și printr'o grijă mai atentă pentru împiedicarea degradării progresive provocată, credem, de unele reparațiuni relativ recente, făcute cu neglijența cârpelii.

Și acum vom colinda alte Biserici reînoite de slujitorii de altă dată ai altarelor, pentru a cerceta vrednicia preoților de azi.

Această parte a anchetei noastre e caracterizată prin aceia că ne depărtăm de zona jidovită a orașului atât pe cuprinsul culorii de Galben cât și aceia de Negru, aflate în unghiul format de bulevardul Take Ionescu — bulev. I. C. Brătianu cu bulev. Regele Carol — Pake Protopopescu.

Dinu Dumbravă

Zilnic sosesc mătăsuri și ștofe pentru rochii și mantouri la VOICULESC U, str. Lipscani 75, Etaj. intrarea Băcani 2, Telefon 4.18.59

O STARE DE SLĂBICIUNE INGRIJORĂTOARE

QUINTONINE
triumfă

„Am 31 de ani, scrie Dl. M. René PESTY, 5, rue d'Alsace-Lorraine din Garenne, și ajunsesem într'o stare de slăbiciune în adevăr neliniștitoare. Injecții, poțiuni, nu au folosit. Am încercat Quintonine, care cel puțin este un produs natural. Termin abea primul meu flacon și rezultatul este cu totul deosebit".

Quintonine este un extract concentrat lichid cu bază de plante tonice aperitive și stomachice, la cari glicero-fosfatul de calciu adaogă elementele sale reconstituante. Amestecul de Quintonine cu un litru de vin de masă dă instantaneu un litru întreg de vin fortifiant delicios, suveran în toate cazurile de slăbiciune, anemie, depresiune, lipsă de poftă de mâncare. Un păhărel înaintea fiecărei mese — și veți regăsi repede bucuria de a trăi.

QUINTONINE

PRODUS FRANCEZ. — LABORATOARELE HELIN

Dă înfățișare bună

LA FARMACII ȘI DROGUERII

PALATUL JUSTIȚIEI

FRAUDELE DELA CASA CONSTRUCȚIILOR

Tribunalul Ilfov secția IV c. c. în completul d-lor: Al. Vasilescu, președinte, Vl. Giroveanu, judecător și procuror Vasilescu-Bucium a confirmat ieri mandatul de arestare emis de cabinetul IV instrucție în contra lui Andrei Iliescu, autorul fraudelor și al inscenării furtului dela Casa Construcțiilor. In interogatoriul luat el a recunoscut fraudele și furtul. Fratele lui, Ilie Iliescu, cel care i-a împrumutat uneltele pentru inscenarea spargerii a fost pus în libertate împreună cu Elena Iliescu, soția celui arestat. Totodată s'a înscris o ipotecă legală în favoarea statului asupra imobilului inculpatului din parcul „Vatra Luminoasă" str. A. nr. 34, până la concurența sumei defraudate.

AFACEREA VEXLER

D. judecător Mitulescu, titularul cabinetului IV instrucție a continuat ieri cercetările în afacerea falsurilor de permise de liberă petrecere a străinilor în țară comise de jidanul Moritz Wexler alias Puiu Vera. D-sa a dispus punerea în libertate a lui G. Enăchescu — cu un bogat cazier juridic — și a lui Gh. Mareș, deținuți la poliție în calitatea lor de samsari de clienți ai lui Vera.

FRAUDELE DELA „DATORIA PUBLICA"

Tribunalul Ilfov secția I c. c. în completul d-lor Nedelcu, președinte, Axente, judecător și Vasilescu Bucium, procuror, a reconfirmat ieri mandatul de arestare emis de cabinetul IX instrucție în contra lui St. Donciulescu și a infirmat pe cel al lui A. Baroncea, ambii implicați fiind în fraudele dela „datoria publică" din Ministerul Finanțelor.

APARATUL DE TAXAT

D. procuror N. Missir a deschis acțiune publică în contra indivizilor: Cruceanu-Mărgineanu, St Eliad, Vladimir Corpenschi, Sandu Gheorghe, N. Moisiu și D. Coman înaintând lucrările cabinetului V pentru continuarea cercetărilor, punând concluzii de arestare.

Primul este proprietarul și șoferul automobilului nr. 11981 B. și acum câțiva ani, — așa spune el — un băiat care i-a reparat aparatul de taxat i-a introdus în el o bobină electrică, având darul să câștige proprietarul sume mai mari de bani decât cele reale pentru plata curselor făcute, căci această bobină avea darul să taxeze chiar când mașina ședea. Ceilalți sunt șoferi cari conduceau cu schimbul mașina și cari au declarat că nu știau nimic de existența bobinei „excroace".

Cercetările continuă.

SPIRTUL NEGRU

Tribunalul Ilfov secția IV-a c. c. a reconfirmat ieri mandatele de arestare emise de cabinetul IX instrucție în contra lui V. Macri, M. Stănciulescu și Vasile Popescu, implicați toți în fraudele cu spirtul negru.

Din isprăvile unui aprod ucrainean

La judecătoria Suceava funcționează ca aprod ucrainianul Leonte Tcaci zis Moțoc.

Inainte de a ajunge aprod, Leonte Tcaci a avut serviciu la oficiul poștal, de unde a fost dat afară pentru că și-ar fi însușit niște bani.

Căpătând un post de camerier la poliție, se ținea de denunțuri contra comisarilor și funcționarilor români, fapte pentru cari a fost înlăturat din serviciu.

Ca aprod, face diferite șicane bieților țărani cari nu-l salută *cum* trebue, nu-i lasă să intre în sala de judecată, din care cauză pierd procesele, sorocite de cele mai multe ori la ora 8 dim.

Oare la judecătoria Suceava nu se poate numi un aprod român?

Frontul Românesc și situația politică

Declarațiile d-lui C. Angelescu

La restaurantul „Urlați", din str. Lizeanu a avut loc o masă comună, organizată de „Frontul Românesc" din culoarea de Galben.

Au luat cuvântul d-nii: avocat Iordan Ionescu, președintele circ. IX-a, avocat Mihail, președintele circ. V-a, Teodosiu, președintele circ. IV-a, dr. N. B. Ion, președintele circ VIII-a, ing. C. Vasilescu, președintele circ. VIII-a d-na Zamfir, conducătoarea secției femenine din culoarea de Verde, d-na Tăzlăoanu, șefa secției femenine din Galben.

D. *C. Algiu,* vorbește în numele culorii de Verde al cărui președinte este.

D. *D. I. Niculescu,* șeful culoarei de Galben, crede că trebue să luptăm cu aceeași râvnă pentru formarea unui curent puternic împotriva străinilor.

D. *C. Angelescu* președintele organizației Capitalei spune:

„După informațiile noastre, în luna Octombrie, guvernul liberal se va retrage și vom avea un alt guvern, care va face noui alegeri.

„Trebue să înceapă politica de instaurare a elementelor românești în locurile de conducere pe care le merită.

„Chestiunea națională a fost discutată de curând de către un om inteligent, însă fără simț politic. Acest om a afirmat că națiunea este naționalistă, și deci nu mai este nevoe le o mișcare în acest sens, iar cei ce propagă naționalismul sunt niște negustori de naționalism. Am fost uimit de asemenea afirmațiuni. Cum, adică Vaida este negustor de naționalism?

„Tot de curând un conducător mare, dar și un mare răsvrătit, a făcut apologia mișcării naționaliste din Ardeal dinainte de război, dar când a fost să aplice acest naționalism după războiu a adus elogii democrației.

„Democrația de astăzi este o democrație internațională, de care beneficiază numai străinii.

„Mișcarea naționalistă a început de pe acum să-și producă efectele. Nu va trece mult și nimeni nu va mai îndrăzni să arunce cu noroi în ea".

ULTIMA ORĂ

Opoziţia începe să se mişte
pentru răsturnarea guvernului

Rezultatul optimismului afişat de guvern. Partidele de opoziţie vor începe o viguroasă campanie de răsturnare —

Excelenţele liberale continuă să fluture pe din'naintea ochilor alegătorilor probabilitatea unei noui guvernări dată de partidul liberal.

După d. Inculeţ, a fost rândul d-lui Iamandi şi acum în urmă al d-lui Franasovici. Ne găsim aşa dar în faţa unei acţiuni organizate în sânul guvernului, cu scopul de a obicinui opinia publică şi cu această idee.

Am mai spus-o şi o repetăm: nu credem în a doua guvernare liberală. Ba ceva mai mult, ştim că nici d. Dinu Brătianu, nici d. Gh. Tătărăscu nu se gândesc la aceasta. Totuşi, primul ministru îşi face planuri şi încearcă din vreme să-şi pregătească terenul. D-sa nu este sigur dacă aceste planuri îi vor reuşi şi atunci se leagănă în speranţa că s'ar putea, in extremis, să ajungă şi la a doua guvernare în toate forma prevăzută de Constituţie.

D. Tătărăscu se înşală însă. Alegerile generale nu vor fi prezidate de un guvern liberal.

CE FACE OPOZIŢIA

Faţă însă cu acest optimism cu atâta stăruinţă afişat de membrii guvernului, partidele de opoziţie au început să dea semne de enervare. Şi enervarea aceasta se va traduce printr'o vehementă campanie de răsturnare pornită din toate părţile deodată.

Astfel, naţional-ţărăniştii, fie că adoptă tactica d-lui Maniu, fie că rămân pe poziţiile de până acum, sunt hotărîţi să înceapă o energică acţiune împotriva guvernului. In discursul pe care d. Ion Mihalache îl va pronunţa astăzi, la Muscel, se va da semnalul acestei lupte.

Credem că putem anunţa cu acest prilej că atitudinea d-lui Mihalache la congresul tineretului va fi una moderată. Se pare că tineretul naţional-ţărănesc a anunţat că nu acceptă nici soluţia Ma-

d. GH. TATARESCU

niu, nici doctrina d-lui dr. Lupu. D. Mihalache se va afirma deci pe o linie de centru.

Naţional-creştinii, la rândul lor, sunt gata să înceapă în câteva zile campania electorală care va fi egal îndreptată şi împotriva guvernului şi împotriva partidului naţional-ţărănesc.

Frontul Românesc va începe şi el să se mişte în sensul revendicării pentru mişcarea naţionalistă, a guvernului viitor.

Liberalii georgişti au început de acum prin presă o violentă acţiune împotriva guvernului şi în curând această acţiune se va transpune într'o viguroasă campanie pe teren.

Incât este de aşteptat ca guvernul să se găsească în curând ţinta focului concentric al întregii opoziţii.

P. B.

Am ajuns sat fără câini!

Neruşinarea Gromoslavilor pripăşiţi şi hrăniţi pe pământul românesc, pentruca să insulte şi să batjocorească ţara

— Canalia trebue dată afară dela Academia Comercială. Impertinenţa Ghellerilor dela „Nedreptatea" —

Am relatat ieri isprava unui nou nemernic, în primă generaţie pe pământul românesc.

Canalia GROMOSLAV MLADENATZ ajuns, în ţara în care Românii neaoşi mor de foame, profesor la Academia comercială, ne-a batjocorit la Paris, spunând, într'un congres internaţional de cooperaţie, că ROMANIA E UN STAT REACŢIONAR.

Mizerabilul avea dreptate! Da, România e o ţară reacţionară, dar cu proprii ei fii transformaţi în robi pentruca stăpâni să le fie toţi veneticii, ca aceşti neruşinaţi Gromoslavi Mladenatzi ori ca ticăloşii Blumenfelzi şi Honigmani.

UN SCANDAL SINISTRU

Este extraordinar! Am ajuns pur şi simplu să disperăm. In ţara pentru a cărei întregire naţională s'au vărsat râuri de sânge românesc, acum douăzeci de ani, am ajuns nu numai să nu mai avem loc de venetici şi de jidani, cari iau pâinea de la gura băstinaşilor, dar să fim şi pălmuiţi cu toate ofensele şi nemerniciile tuturor aventurierilor, tuturor heimatloşilor.

Trădătorii, spionii şi dezertorii jidani ne dau lecţii de patriotism, de naţionalism şi de creştinism, prin spurcata lor maculatură cusăr. Iar toţi grecoteii, tătarii şi găgăuţii sunt reprezentanţii ţării peste hotare, nu pentru ca să dovedească, cel puţin, că s'au asimilat şi identificat cu interesele statului, ci exclusiv ca să insulte şi să batjocorească naţiunea română.

Este un scandal, o groaznică abdicare dela comandamentele cele mai elementare de demnitate naţională, pe care acest ticălos nu poate decât să-l batjocorească.

GHELLERII TICALOŞI

Reacţiunea ţării trebue să cuprindă, însă, şi pe canaliile cari îşi fac de cap, înjurând ţara şi comandamentele demnităţii naţionale, la „Nedreptatea" d-lui Ion Mihalache.

Ghellerii imbecili trebuiesc şi ei puşi la punct. Fiindcă a-i tolera mai departe, înseamnă să ne batjocorim singuri.

Uneltele judeo-ţărănismului scriu ieri: **strălucitul profesor la Academia de înalte studii comerciale nu poate fi atins de infamia calomniilor...**

Auziţi — **„strălucitul"** profesor. Poftim, noi îl **„calomniem"**.

Nerusinarea trece dincolo de orice margine.

Chemăm ţara să înfiereze inconştienţa, nerusinarea acestor sinistre canalii.

Petre Petrescu este **patriot** pentrucă a înjurat pe I. P. S. Patriarh; măgarul ăsta de Gromoslav este **strălucit,** fiindcă înjură ţara peste hotare.

Işi dă seama ţara de marasmul moral în care ne prăbuşim? Ce mai trebuie pentru ca să fim împuşcaţi pe străzi fiindcă simţim şi gândim româneşte?

Batjocora a fost împinsă dincolo de orice limită. România a ajuns un sat fără câini pentru toţi aventurierii jidani şi venetici.

Intrebăm: există oare vreo conştiinţă românească în stare să mai tolereze anarhia morală în care am ajuns? Dacă nu, unde este reacţiunea totalitară şi vehementă a ţării.

Aşteptăm!

Cum a ajuns profesor universitar acest măgar Gromoslav

Iată exemplul cel mai sugestiv al decadenţei morale la care am ajuns.

Un nemernic, al cărui nume face suficientă dovadă de înstrăinare, GROMOSLAV MLADENATZ, ajuns profesor universitar, de îndată ce trece graniţa se transformă în denigratorul ţării: România care îl hrăneşte şi i-a dat toate onorurile, nu este pentru acest mizerabil de cât o ţară... reacţionară!!!

Rămâi înmărmurit! Prima întrebare care stărue este: cum a ajuns profesor universitar acest individ? Cine l-a bombardat la Academia Comercială? Ce merite ştiinţifice are? Sau — hai să spunem adevărul! — ce titluri electorale are? Fiindcă electoralul a ajuns să primeze ştiinţei!

AFARA!

Ei bine fapta mizerabilă a acestui ticălos, trebuie, fără întârziere, sancţionată. Canalia care vorbeşte de ţară reacţionară n'are ce căta la o catedră universitară, într'o astfel de ţară. Trebuie dat imediat afară. Obrăzniciile acestor venetici nu pot primi prime de încurajare, prin indiferenţa noastră. Mizerabilul protestează împotriva ţării acesteia... reacţionare. Dac'ar fi de-al nostru i-am pune mâna'n gât. Gromoslavului Mladenatz trebuie să-i dăm, din contră, una'n spate şi să-l poftim să-şi caute altă ţară mai puţin reacţionară.

Afară deci cu acest măgar. Afară, cel puţin, din rolul de educator al generaţiilor tinere, roi

Cancelarul Hitler
şi tineretul naţional-socialist

Conducătorul Germaniei a trecut în revistă 48.000 tineri hitlerişti

Nuernberg, 12 (Rador). — *Pe o vreme ploioasă, cancelarul Hitler a trecut in revistă ieri 48.000 de tineri hitlerişti — băieţi şi fete — adunaţi pe pista centrală a stadionului din Nuernberg.*

„Sunteţi acum tineretul statului, a declarat Fuehrerul. Niciodată conducerea acestui tineret nu va fi lăsată pe alte mâini decât ale naţional-socialismului.

„Intreaga educaţie naţional-socialistă ar fi inutilă, dacă n'ar avea ca rezultat crearea unei naţiuni care să fie în stare a face faţă eventualităţilor celor mai grave. Tineretului de odinioară, care era crescut numai pentru plăcerile pe care le poate oferi viaţa, noi îi opunem generaţia nouă, formată într'un spirit de abnegaţie şi având trupul întărit prin disciplină şi exerciţii fizice.

Rugăm Cerul să apere poporul nostru şi să-i păstreze sentimentul adevărat al libertăţii şi onoarei, ca să fim în stare a cuceri în lume locul ce se cuvine unui popor liber".

Pe frontul chino-japonez
se dau lupte violente

Aviaţia în plină activitate

Shanghai, 12 (Rador). — **Lupte extrem de violente se desfăşoară actualmente pe tot frontul, lung de zece mile, dintre Paoshan şi Liuho.**

Duelul de artilerie este infricoşetor, iar rezultatul lui este că numeroase sate sunt mistuite de flacări.

Un alt duel de artilerie, tot atât de cumplit, se desfăşoară dealungul râului Voosung, unde japonezii încearcă — până acum fără succes — să execute o mişcare de flanc, care să le permită apoi să înainteze spre Kiangwan.

Avioanele japoneze de vânătoare au sburat deasupra Pootungului, dar n'au izbutit să repereze bateriile artileriei chineze, care sunt foarte bine ascunse în boschete de bambu.

Shanghai, 12 (Rador). — In cursul după amiezii de ieri avioanele chineze şi-au reluat activitatea.

Principalul rezultat al ofensivei japoneze de azi este cucerirea localităţii Yanghong, situată la câţiva kilometri spre Vest de Usung.

Chinezii recunosc oficial chiar cucerirea de către japonezi a acestei localităţi, dar declară că pregătesc un contra-atac.

*

Shanghai, 12 (Rador). — *Agenţia Central News anunţă din Paoting că forţele japoneze au recucerit eri Tseiahen şi Uangciungtao, situate la 40 kilometri spre nord-vest de Tsingkai.*

Cu toate atacurile japoneze, trupele chineze îşi menţin poziţiile în jurul localităţii Maeheng.

Inundaţiile stingheresc considerabil mişcările trupelor chineze.

NUERNBERG: D. Hitler răspunzând aclamaţiilor frenetice ale miilor de congresişti naţional-socialişti

Probele sportive ale armatelor
Micii Inţelegeri

Praga, 12 (Rador). — *Oraşele Hradec, Kralove şi Pardubice, unde se desfăşoară probele sportive ale armatelor Micii Inţelegeri, sunt în sărbătoare.*

La Hradec se desfăşoară probele atletice, la Pardubice probele de călărie.

La Kralove s'a făcut inaugurarea solemnă a programului sportiv în sala organizaţiei Sokolilor, în prezenţa şefului delegaţiei române, colonel Pălăngeanu, a şefului delegaţiei iugoslave, general Stoianovici, a generalului Vanu, prezentantul ministerului de apărare naţională al Cehoslovaciei, a preşedinţilor comisiunilor armatei din Cameră şi Senat, a ataşaţilor militari român şi iugoslav, a episcopului Picha, a primarului Pilnacek şi a celorlalţi reprezentanţi ai autorităţilor.

Scopurile politice
ale Sovietelor în Mediterană

— Conferinţa dela Nyon, oricare ar fi hotărîrile ei, nu va da rezultate practice —

Rusia Sovietică a reuşit încă odată să împiedice un acord practic în chestiunea spaniolă. Bunele intenţii manifestate de marile puteri în momentul în care a fost anunţată convocarea conferinţei mediteraneene, s'au izbit de manevrele abile ale Moscovei care a luat din primul moment atitudine ostilă faţă de Italia, învinuind-o printr'o notă diplomatică remisă la Roma, că ar fi autoarea torpilărilor din Mediterană.

In felul acesta obiectul conferinţei nu mai putea fi atins şi Italia de acord cu Germania a refuzat să participe la conferinţă.

Pentru a nu lăsa nicio îndoială asupra poziţiei sale în această chestiune, Rusia Sovietică, prin reprezentantul său d. Litvinov, s'a dedat la Nyon, în şedinţa publică a conferinţei, la o nouă serie de atacuri făţişe împotriva Italiei şi la unele mai voalate la adresa Germaniei.

O IMPRESIE DETESTABILA

Impresia produsă a fost detestabilă. D. Eden, ministrul de afaceri străine al Angliei, a ţinut să rectifice atitudinea incalificabilă a reprezentantului Moscovei, printr'o declaraţie netă cu privire la dorinţa membrilor conferinţei de a vedea participând şi cele două state — Italia şi Germania — cari au fost invitate şi s'au abţinut să ia parte. Şi ceva mai mult, d. Eden a anunţat că Italia va fi ţinută la curent cu lucrările conferinţei şi va fi stăruitor invitată să ia parte la măsurile de ordine în Mediterană, ce se vor hotări de această conferinţă.

Dealtfel este sigur că d. Litvinov a fost adus la calea unei atitudini raţionale de către reprezentanţii Angliei şi Franţei, fiindcă în discuţiile comitetului technic, reprezentantul Rusiei Sovietice s'a abţinut dela orice fel de intervenţie.

NICI UN SENS PRACTIC

Iluzii nu sunt a se face nici asupra cumînteniei d-lui Litvinov, nici asupra rezultatului practic al conferinţei. Impărţirea Mediteranei în două zone încredinţate pazei puterilor navale cu interese în Mediterană, fără participarea Italiei, nu poate avea niciun sens practic. După cum ameninţările reprezentantului Moscovei că guvernul său va lua singur măsuri de apărare în Mediterană, n'a impresionat pe nimeni şi cu atât mai puţin guvernul italian.

Asta nu înseamnă însă că Rusia Sovietică nu şi-a atins scopul. Ba poate mai bine decât se aştepta.

O MUNCA ZADARNICA

Conferinţa dela Nyon, oricare ar fi hotărîrile ei, nu va da rezultate practice. Se va repeta situaţia din timpul blocajului coastelor spaniole de către floteie puterilor neutre, în momentul în care Italia şi Germania s'au retras din control. Astfel încât pirateria va continua în Mediterană, având de astădată sorţi foarte serioşi de a degenera într'un conflict între marile puteri din Apus. Este dealtfel ceeace urmăreşte Rusia Sovietică.

Vom înregistra foarte curând, dacă la Nyon se hotărăşte controlul prin flotele de război ale puterilor participante la conferinţă, torpilări de vase de război de astădată şi firească, noui bănueli sortite să ducă la o şi mai mare încordare a relaţiilor dintre cele două axe politice.

Corolariul sabotării conferinţei de la Nyon, va fi o paralizare a lucrărilor consiliului şi adunării Societăţi Naţiunilor, la Geneva.

Europa se găseşte astfel pentru a nu ştiu câta oară împiedicată să ajungă la un acord premergător unei complete destinderi politice, prin manevrele Sovietelor cari nu renunţă la scopul lor politic: războiul, pentru a înlesni propagarea revoluţiei roşii.

P. B.

Ştiri şi polemici

M. S. REGELE Carol II, însoţit de Marele Voevod Mihai de Alba Iulia, s'a înapoiat la Sinaia dela vânătoarea pe care a făcut-o în Ardeal.

*

D. PRIM MINISTRU Gh. Tătărăscu, a primit ieri în audienţă la locuinţa d-sale pe cardinalul TISSERAND, care vizitează actualmente episcopiile catolice din România.

*

ORGANIZAŢIA liberală de Alba îşi ţine azi congresul extraordinar, urmând să proclame preşedinte pe d. Valer Pop, ministrul industriei şi comerţului.

*

AZI se întrunesc în Bucureşti şefii de regiuni ai partidului „Totul pentru Ţară", urmând să lucreze sub preşedinţia d-lui inginer Gh. Clime.

La ordinea zilei: pregătirea campaniei electorale.

*

LA BELGRAD se deschide azi pavilionul român al expoziţiei internaţionale, în prezenţa d-lui Sergiu Dimitriu, preşedintele O. N. T.

*

LA INCEPUTUL săptămânii viitoare va fi convocat un important consiliu de miniştri.

UN PROSTANAC dela „Dreptatea" iudeo-ţărănistă vorbeşte de prestigiul României peste hotare.

*

Prestigiu pălmuit de GROMOSLAV MLADENATZ?

*

D. ION MIHALACHE prezidează azi o manifestaţie a tineretului naţional-ţărănesc la Topoloveni şi va face declaraţii politice.

*

DIRECŢIUNEA S. M. R. având absolută nevoie de reînoirea, precum şi de sporirea parcului său de vapoare, a încheiat un contract cu firma „Cantieri Navali Riuniti" din Genova, relativ la construcţia a patru moto-nave fixe. Preţul unei nave este de 16 milioane 946.876 lirete sau 118 milioane 628.132 lei.

*

IN ZILELE de 12, 13 şi 14 Septembrie se va ţine la Iaşi, congresul Uniunii ofiţerilor de rezervă din întreaga ţară.

*

CONSILIUL judeţean Ilfov a fost convocat în sesiune extraordinară pentru ziua de 25 Septembrie.

*

D. GENERAL Paul Teodorescu, subsecretar de stat la ministerul apărării naţionale, a lucrat la direcţia artileriei. D-sa va lucra cu şefii diferitelor direcţii, pentru punerea la punct a programului de activitate.

*

„IUDAICA", publicată de d. profesor Nicolae Iorga în ziarul „Neamul Românesc", va apare în broşură peste câteva zile.

*

DELEGAŢII Comitetului Intelegerii balcanice maritime, au plecat ieri într'o excursie pe valea Prahovei.

*

PROBELE practice la examenul de capacitate în specialitatea pedagogie şi filosofie, vor începe, la Universitatea din Bucureşti, Marţi 14 Septembrie ora 9 a. m.

CU INCEPERE de mâine, din cauza reparaţiilor ce se fac la localul ministerului aparării naţionale, d. general Ilasievici şi cabinetul ministerului, se vor muta provizoriu în localul Corpului II de armată, din calea Griviţei.

*

Biuroul d-lui g-ral Paul Teodorescu şi secretariatul general, rămân în localul ministerului.

*

PARTIZANII d-lui Iuliu Maniu din Ardeal, au închinat un imn „sfinxului" dela Bădăcin, în care, printre altele, se spune **„porniţi, să înălţăm mândră ţara lui Maniu".**

Ce se aude, în cazul acesta, cu ţara lui... Mihalache şi a lui Lupu?

*

IN ŞEDINŢA de ieri a congresului profesorilor secundari care se ţine la Cernăuţi d. prof. VALERIU GRECU a cerut în aplauzele generale legitimarea următoarelor deziderate:

1. Nu poate fi profesor de stat decât românul de sânge.

2. Actualii profesori minoritari, şi în special evreii, să fie pensionaţi fără întârziere, întregindu-li-se anii de pensiune.

3. Pe viitor, minoritarii şi evreii nu mai pot deveni profesori decât pentru şcolile lor, confesionale şi minoritare.

Statul îşi rezervă dreptul de control sever în aceste şcoli.

4. In întregul învăţământ de pe teritoriul statului român, studiile naţionale, adică limba română, istoria, geografia României şi dreptul, nu pot fi predate decât de profesori români de sânge.

Pe catedre — a spus d-sa — nu mai trebue să oficieze nici un minoritar, şi în orice caz, nici un evreu.

In acelaş sens au vorbit şi d-nii Petre Stati-Bălţi; P. Toma-Cernăuţi, Miluţ-Sibiu, Băjenaru-Huşi, Savin P.-Neamţ. I. Zamfirescu-R.-Vâlcea, Napoleon Creţu-Bucureşti, etc., etc.

*

Londra, 12 (Rador). — *Agenţia Reuter anunţă din Palma de Majorca:*

Crucişătorul naţionalist „Canarias", a capturat, în largul portului Alger, tancul petrolifer englez, „Romford".

Incărcătura era destinată spaniolilor guvernametnali. Tancul a fost dus în portul Ceuta şi descărcat.

*

Londra, 12. (Rador). — **Un avion s'a prăbuşit la Belmont Hill, din cauza ceţii.**

Cei patru ocupanţi ai avionului şi-au găsit moartea în accident.

IN PAG. I-a: Strălucitul răspuns la Referendum al d-lui GH. A. CUZA, profesor universitar, deputat şi secretar general al partidului naţional-creştin.

IN PAG. II-a: Sprijiniţi Sfânta noastră Biserică.

IN PAG. V-a: Preoţii de altădată întorceau lui Dumnezeu agonisita unei vieţi de sacrificiu.

MAINE: Răspunsul la Referendum al d-lui profesor universitar Al. Procopovici-Cernăuţi.

Principiile fundamentale pentru asigurarea navigaţiei în marea Mediterană

Geneva, 12 (Rador). — *Conferinţa mediteraniană dela Nyon, a stabilit principiile fundamentale pentru controlul şi asigurarea libertăţii navigaţiei în Mediterana.*

Intelegerea Balcanică prin d. Victor Antonescu a făcut următoarea declaraţie:

„Delegaţiile statelor balcanice, luând în considerare mijloacele de acţiune şi practica guvernelor lor în materie navală, au ajuns, după examinarea posibilităţilor practice de prevenire şi de represiune a actelor de piraterie în Mediterana, la concluziile următoare:

1) Să fie lăsată fiecărui riveran grija de a asigura în apele sale teritoriale poliţia contra pirateriei.

2) In exercitarea acestei poliţii, fiecare riveran să se poată concerta cu alt riveran, în vederea unei colaborări internaţionale.

3) In afară de apele teritoriale şi în special pe căile maritime, obişnuit frecventate şi al căror traseu ar putea fi convenit, poliţia contra piraţilor să fie asumată dela un capăt la altul al Mediteranei de către forţele combinate ale Franţei şi Marei Britanii, aşa precum aceste puteri au acceptat să o facă.

4) Intelegerea Balcanică îşi exprimă speranţa că puterile riverane convocate la această conferinţă vor voi să se asocieze deciziilor conferinţei, care le vor fi în mod formal comunicate".

Acordul stabilit la Nyon se referă numai la Mediterana, nu şi la Marea Neagră.

In ce priveşte Marea Neagră, d. Rustu Aras, în numele Turciei, a garantat că niciun submarin nu va intra în Marea Neagră.

Dacă Turcia n'ar putea asigura această pază, reprezentanţii statelor riverane ale Mării Negre se vor aduna într'o conferinţă, pentru a discuta măsurile ce vor trebui luate.

Redactor responsabil: EU GEN VICTOR POPA

Tipografia ziarului „UNIVERSUL", str. Brezoianu 23—25 Bucureşti

BIBLIOTECA CENTRALA "ASOCIATIUNII" SIBIU

6 pagini 3 lei • ANUL VI, No. 858 Marți 14 Septembrie 1937

Taxa poștală plătită în numerar conform aprobării Dir. Gen. P.T.T. No. 118.370/1934

Porunca Vremii

TRIBUNĂ ZILNICĂ DE LUPTĂ NAȚIONALĂ ȘI CREȘTINĂ

Abonamente Anuale: Lei 1000 pentru instituții și sprijinitori; Lei 800 pentru orașe; Lei 600 pentru sate. Se primesc și abonamente pe 6 și 3 luni.

Orice sumă se poate trimite prin Casa de economii și Cecuri poștale (CEC) astfel: ABONAȚII PENTRU CONTUL 1224; DEPOZITARII „ „ 10405

Director: Dr. ILIE RĂDULESCU

Redacția și Administrația: BUCUREȘTI I, Str. Sărindar 18

TELEFON: Direcție, redacție 4.1853; Ad-ție publicitate 4.1852

„Dragi camarazi, camarade, legionari sau prieteni, cari ați muncit și luptat aici mai mult sau mai puțin, nu uitați că pasul vostru de astăzi este un pas istoric. Pretutindeni, comerțul este comerț. La noi, comerțul este războiu. Războiul unei rase care, în o sută de ani, și-a pierdut toate pozițiile economice în favoarea unei rase străine, năvălitoare".

CORNELIU Z. CODREANU
(In apelul referitor la comerțul legionar)

Coada de topor e mai rea ca jidanul!

Afară cu jidanii, din școală!

de Dr. ILIE RADULESCU

Tocmai mă pregăteam să revin asupra scandaloasei atotputernicii în învățământ, a lui Izrael care a pus stăpânire până și pe școala ORTODOXA a Femeilor Române din București, când, iată, primim vestea unei mari bucurii, unei imense satisfacții pentru toată lupta noastră de până acum: rezoluțiile congresului dela Cernăuți, al profesorilor secundari, cu privire la jidani. Congres care înseamnă o strălucită afirmare naționalistă, un pas voinicesc înainte, pe drumul biruinții definitive românești.

Ce s'a întâmplat la Cernăuți? In Capitala dulcei Bucovine, veselei grădine de odinioară, sugrumată azi de jidani, a avut loc, în zilele acestea, congresul profesorilor secundari din întreaga țară. Dascălii noștri, marea armată a acelor apostoli cari cu mână viguroasă sunt datori să frământe și să modeleze aluatul sufletesc al generațiilor din care se va recruta România cerebrală de mâine, se sbat în grele, în chinuitoare lipsuri materiale. Existența profesorului — cu acele puține excepții de politiciani democrați, îmbuibați și sperțari — e viață de câine. Prost salarizat, profesorul n'are — la calvarul vieții lui materiale — nici măcar compensația acelei liniști de conștiință pe care ți-o dă credința că ți-ai împlinit datoria. Intr'adevăr, mizeriei corpului profesoral i se suprapune și o mizerie a școlii; o sărăcie de mijloace materiale atât de groaznică, încât—trecând, desigur, peste cele câteva licee model din Capitală sau din marile orașe ale țării — se poate spune, cu drept cuvânt, că profesorul este pus în situația penibilă de a nu'și putea face datoria întreagă. Nu e vorba numai de localurile insalubre în care funcționează atâtea școli secundare, de lipsa de laboratoare ori de material didactic elementar, dar noi cunoaștem zeci de cazuri în cari, în licee vechi, cu mare prestigiu în trecut, profesorii și elevii au trebuit să dârdâe astă iarnă în paltoane, în orele de cursuri, din cauză că școala n'avea un băț de lemn.

Dar să nu insistăm, fiindcă nu de asta ne arde să vorbim. Ceiace nimeni nu poate tăgădui, desigur, este că un congres al profesorilor secundari trebuie să fie, în aceste condiții, și o adunare profesională, o manifestațiune solidară de luptă pentru apărarea profesorului și a școalei. Ei bine, suntem datori să mărturisim toată înfrigurarea, toată emoția caldă și vibrantă, imensa satisfacție pe care ne-a dat-o congresul dela Cernăuți, care s'a înălțat mai presus de toate nădejdile pe cari noi le legam de nobilul corp al dascălilor noștri. Profesorimea românească, cu toate durerile materiale cari o chinuesc, a lăsat pe al doilea plan calvarul ei propriu, spre a face o supremă preocupare a congresului din comandamentele ideii naționale și ale școlii eminamente românești, fără de care nu se poate ajunge la acea Românie a Românilor, scumpă tuturor fiilor acestei țări. Intr'o atmosferă de delir, de adunare națională istorică, dascălii noștri au proclamat în acest congres, că: 1) **PROFESOR DE STAT nu poate să fie decât ROMANUL DE SANGE** (actualii profesori jidani și minoritari la școlile statului trebuie să fie imediat pensionați); 2) **JIDANII și MINORITARII NU POT FI PROFESORI** decât la școlile lor **CONFESIONALE** și **MINORITARE**, în cari statul va exercita, însă, un riguros control; 3) chiar și în aceste școli, limba **ROMANA, ISTORIA** și **GEOGRAFIA ROMANIEI**, precum și **DREPTUL** nu vor putea fi predate de cât de **ROMANI** de sânge. „**PE CATEDRE** — a spus inimosul Valeriu Grecu — **NU MAI TREBUIE SA OFICIEZE NICI UN MINORITAR** și **IN ORICE CAZ NICI UN JIDAN**".

Cine ar putea să nu împărtășască recunoștința pe care sufletul românesc o îndreaptă cu emoție către acest congres, în care floarea intelectualității țării a stigmatizat o mare rușine națională și a rostit un imperativ de demnitate românească peste care nu se va mai putea trece de azi înainte? Așteptăm cu sufletele arse această mare biruință pe care ne-o dă, însfârșit, elanul, conștiința și greu încercata putere de jertfă a bravilor **NISIPEANU, NAPOLEON CRETU** și **VALERIU GRECU**, și deopotrivă a acelui întreg tineret profesoral, căruia noi îi aducem, aci, caldul nostru omagiu pentru îndreptățirea pe care o dă luptei noastre de atâția ani. Fiindcă, încă dela apariția acestei „Porunci", noi am tras aci toate semnalele de alarmă asupra rușinei naționale și dezastrului românesc spre care fatal ne vom precipita cu atâția jidani în învățământ. Nu e liceu, aproape, în țară în care Iuda să nu-și fi făcut de cap. In Basarabia, Bucovina, Moldova și Maramureș jidanii nu ne asfixiază numai, dar au ajuns să ne pălmuiască cu pretenția lor de a iniția pe Români în istoria României și în tainele limbii lor materne. Ba, pentruca, desigur, umilința noastră să nu mai cunoască limite de sinistră batjocorire, Izrael s'a transformat și în profesor de MORALA CREȘTINA a goimilor. (Vă aduceți, desigur,

(Continuare în pag. IV-a)

A pornit ION să are
Pentru România-Mare,
Iar Madgearu, — pe „arginți", —
Mână boii cei cuminți!...

— „Ară, moi IOANE, ară, —
Către el JIDANUL sbiară, —
„Că, de ari cum mie 'mi place,
pe Țară te voi face!..."

Iar în urma lor, GHIDALE,
Seamănă, pe deal și vale,
Numai... grâu fără neghină,
Puntru noua „Palestină"!...

Grigore Iulian

de N. CREVEDIA

D. Grigore Iunian e o veche cunoștință a noastră. Cândva, într'un articol, jignisem o mândrețe de cal de curse împrumutându-i numele lui care era mai mult o alintare, șefului partidului țărănist-radical.

Căci d. Iunian nu este numai o scârbă mică, așa cum îi spuneam atunci, fără să ne gândim să-l desmierdăm, ci o mare, o formidabilă scârbă!

Despre d. Iunian s'a spus că este un om inteligent.

Eu m'am îndoit întotdeauna de acest lucru. O mare inteligență presupune și o etică înnaltă, așa după cum arta mare nu poate isvori decât dintr'un suflet mare, dintr'un caracter adânc.

Care este, oare, calitatea inteligenței domnului Iunian? O inteligență aleasă se manifestă prin opere scrise ori vorbite, o inteligență mare iese numai decât în piață și devine marmură, ploaie, flori.

„Marea" inteligență a d-lui Grigore Iunian nu a dat până acum nicio lucrare de specialitate, niciun opus care să rămână de pomină; ca să nu mai vorbesc de lucrări subtile de artă, filosofie, de culegeri de esseuri, așa cum semnează anual leaderii democrației apusene, cari se mai ocupă și cu lucruri mai subțiri în afara politicei.

„Marea" inteligență a d-lui Grigore Iunian nu a ajuns măcar pe o catedră universitară...

A, da, inteligența șefului partidului radical-țărănist poate că este orală — în definitiv, nici Iisus Christos, nici Socrate n'au lăsat opere scrise — o inteligență de bară și de tribună parlamentară. Se poate.

Noi nu ne amintim, însă, de nici un mare proces susținut de d. Iunian și de nici un discurs răsunător pe care să-l fi pronunțat în Parlament. Multe procese va fi susținut, desigur, în lunga lui carieră, bătrânul șef al partidului radical-țărănist, dar noi nu știm de niciunul în care o mare inteligență să se fi încordat și o mare cauză etică să fi fost apărată. Nu. D. Iunian a rămas avocatul afacerilor comerciale, al acelor afaceri tenebroase, din care d-sa a reușit să strângă o formidabilă avere. L-ați văzut pe d. Iunian angajându-se, din pasiune, în vreun mare proces în care, în afară de bani și averi, era salvarea unui adevăr mai puțin material? L-ați văzut pe „marele avocat" apărând țărani năpăstuiți, muncitori urgisiți, ori scotând sabia așa-zisei sale inteligențe strălucitoare, în ajutorul cauzelor studențești din ultimii 20 de ani?

Nu! In umbra marelui său ghiozdan de afaceri, Grigore Iunian a pledat alte procese mai fructuoase din care a ridicat căși peste căși, miliarde peste miliarde.

In Cameră, deputatul Gorjului a fost un etern maimuțoiu. Leader parlamentar, dar leader de pupitru. Liliac al democrației, a știut ani de zile, alături de alte două maimuțe: Virgil Madgearu și dr. Lupu, să facă din pupitru o aripă și să sară epileptic la tribună, să pronunțe o întrerupere. Nimic mai ușor în cârciuma parlamentarismului nostru de după război, decât să sari și să întrerupi, să vorbești chiar și, în mijlocul atâtor muți și surzi și orbi, tu, chior, cu apa chioară a arguției tale electorale, să fii leader! A pronunțat Grigore Iunian un discurs parlamentar, un pasagiu, o frază măcar care să rămână săpată în pereții Parlamentului? Care e lozinca aruncată de el, care e măcar o vorbă de duh, o butadă a lui Grigore Iunian?

Inteligență mare? Dacă e vorba de o anumită inteligență, apoi,

(Urmare în pagina V-a)

Ce fac puii de năpârcă

(„Doi purăți: IULIUS, de 9 ani și TOBIAS, de 5 ani, au încercat să batjocorească pe fetița DORINA LIMA, de 3 ani, provocându-i grave leziuni pe corp", — Ziarele).

Iată, puii de năpârcă, — purății cu suflet crud, —
De cum es din... „balabustă", CRIME fac, după TALMUD,
Căci TALMUDUL poruncește astfel IUDELOR haine:
Joc să'și bată, fără milă, de copilele creștine!

Ia gândește-te, Române: Dacă puii de năpârcă,
De pe-acum, unei copile de creștin sărira 'n cârcă, —
Câte crime n'au să facă mai târziu, când fi-vor mari
Și vor deveni, desigur, ca părinții lor, tâlhari?!

Iată pentru ce e bine, frați Români cu boi plăvani,
Să ne scuturăm odată de tâlharii de JIDANI,
Dacă nu vrem ca JIDANII tot mai zdravăn să ne lege,
Săvârșind în toată voia, hoții, orice făr' de lege!...

RADU BARDA

Unde este „Asociația"!

de GH. V. BUTNARIU

Un fost colonel în armata noastră, astăzi director la secția de armament la uzinele Reșița, unde se știe că stăpânește efectiv acelaș domn Ausnit,

și-a permis mai deunăzi să scrie împotriva Șefului Bisericii noastre și să cearâ chiar și sancțiuni în calitatea sa de deputat, pentrucă I. P. S. Patriarh a înțeles să-și spue răspicat cuvântul Său de bun Român în ce privește poblema evreiască la noi. Toată presa românească a clocotit de indignare, în fața acestei nesăbuite ieșiri pe care a avut-o fostul colonel, în dorința de a fi pe placul stăpânului său de astăzi. O clipă, această netrebnică unealtă a străinilor și-a dat seama de mișelia pe care a făcut-o și a încercat să se justifice prin aceleași gazete jidovești, articulând ici și colo și unele cuvinte de laudă cu privire la organizațiile noastre naționaliste. Dar numai atât. Curând această slugă a străinilor și-a văzut mișelia îmbrățișată de către însuși șeful său politic dela care orice român aștepta un gest de dreptate și de înălțime națională, iar în ce privește datoria guvernului de a sancționa această îndrăznealâ, prin înlăturarea autorului din funcțiunea pe care o ocupă la armament, putem să așteptăm mult și bine. Havra jidovească a găsit că tocmai acum e momentul culminant și momentul psihologic, pentru a-și pune în mișcare toate forțele și a începe o formidabilă organizare nu numai de rezistență, dar și de ofensivă împotriva „huliganismului" român. S'a văzut apelul răsboinic al d-lui Filderman către comunitățile din toată țara, precum și rezultatul practic al acestui apel, colectarea numai într'o săptămână a peste 300 milioane de lei. Cu ce scop? E lesne de înțeles, când știm metodele clasice de corupere și de oprimare prin puterea aurului, pe cari întotdeauna le-au întrebuințat fiii lui Israel, ei înșiși mai mult închinători ai vițelului de aur, decât ai lui Ieșova. Ei sunt încredințați că totul se poate cumpăra în țara aceasta și astfel, la răspicatele dar și cuviincioasele observări ale I. P. S. Patriarh cu privire la problema evreiască, aceștia au răspuns, pur și simplu, printr'o declarație de răsboiu. D. Petre Petrescu rămâne mai departe în slujba lui Ausnit și mai departe membru al partidului de sub conducerea d-lui Iunian — cel cu preferința jidanilor, dacă e vorba „să fim supți de cineva", iar gazeta, care trăește din banii lui Ausnit și e scrisă precum s'a dovedit de foști clienți ai Văcărești lor în colaborare cu același fost colonel Petrescu, își continuă nestingherită opera de batjocorire a marilor noștri luptători naționaliști și de răspândire a ideilor comuniste. Este mai presus de orice îndoială că această efervescență a iudeo-comunismului din ultimele săptămâni se datorește tocmai acelor atât de clare și atât de energice puneri la punct, cari au venit din partea Șefului Bisericii noastre. De aceia și primele atacuri s'au îndreptat împotriva Sa prin mâna cozilor de topor. Este foarte adevărat că democrații noștri politicieni nu s'au sinchisit niciodată de chestiunea demnității noastre bisericești, ba oridecâteori au avut prilej să jignească ei înșiși demnitatea Bisericii, au făcut-o cu vârf și îndesat. Așa dar, dela acești oameni cari se scaldă în apele democrației în spurcată frăție cu acei rechini de cari vorbește marele nostru Nichifor Crainic, nu se poate aștepta nici un gest de veștejire a celor cari au cutezat să insulte pe Șeful Bisericii. Opinia curat românească, s'a revoltat. Baroul de Iași a înțeles să-și exprime omagiile sale către I. P. S. Patriarh. Un membru de seamă din partidul d-lui Iunian, a demisionat în semn de protest contra unor asemenea oameni și contra unor asemenea moravuri. Câțiva ofițeri în retragere, au arătat cine a fost acest domn care ține să-și zică încă locot. colonel și l-au țintuit după merit.. Nu mai vorbim de bărbații noștri politici de seama d-lui Octavian Goga care au ținut să omagieze atitudinea românească a I. P. S. Patriarh și să constate că Șeful Bisericii „se găsește pe linia istorică a

(Continuare în pag. IV-a).

Congresul împotriva rasismului și antisemitismului

Ziarul „Adevărul", oficiosul „Alianței internaționale israelite", ne informează că zilele acestea s'a deschis la Paris, un congres împotriva rasismului și a antisemitismului. La acest congres vor participa delegați din toate țările lumii. Din România, ne informează acelaș ziar, a plecat o delegație în frunte cu d-nii Const. Spiridon Popescu, vice-președintele organizației radical-țărăniste din Basarabia, Ion Raiciu, fruntaș al avocaților democrați, Scarlat Calimachi și alți intelectuali!

Despre lucrările unui alt congres, similar, convocat în toamna lui 1936, am scris, acum câteva luni, în coloanele ziarului nostru. Spuneam, cu acel prilej, că jidanii, și în special organizațiile lor internaționale, văzându-se amenințați din cauza politicii naționaliste care se conturează din ce în ce mai precis în acțiunea de guvernare a statelor cari numără prea mulți fii ai lui Israel, organizează asemenea congrese cari, sub masca unor discuții teoretice asupra rasismului și antisemitismului, tind să creeze comitete locale pro-judaice în țările cu populație mare, jidovească. Astfel, în congresul ținut, anul trecut, tot în Septembrie, și tot la Paris, s'a votat o moțiune care se adresează „lumii civilizate" în care se propune crearea unei **„Adunări mondiale împotriva rasismului și a antisemitismului"** pe temeiul că în România, în Polonia și în Palestina, — exact în statele cu un număr însuportabil de mare de jidani, — populația evreiască este asuprită din cauza progromurilor organizate de „huligani". Iar această **„Adunare mondială împotriva rasismului și a antisemitismului"** are de scop, prin membrii ei, pe cari îi are în toate țările, susținerea intereselor jidanilor. Și tot în rândurile scrise de noi, în legătură cu această acțiune iudaică internațională, publicam și lista „personalităților române" cărora li s'a adresat de către comitetul central jidovesc dela Paris, o scrisoare de aderare. Printre cei citați, în afară de anumiți declarați, de „anti-fascișți" bine cunoscuți și de „democrați convinși", erau și d-nii Spiridon Popescu, I. Raiciu și Scarlat Calimachi.

Iată, așa dar, că informațiile noastre au fost exacte. Că, jidanii au organizat în toate țările și deci și la noi comitete locale de acțiune împotriva antisemitismului și a rasismului.

Pe noi nu ne interesează ce fac jidanii în străinătate; dar ne preocupă în cel mai mare grad, când acțiunea lor atinge și interesele românești ale statului nostru. In discuția noastră sunt două elemente primordiale: adeziunea unor români și a unor partide politice (partidele național-țărănesc și radical-țărănesc) și influențarea acțiunii politice a acestor organisme ale democrației noastre de către elemente străine și în special de către jidani. Hotărîrile pe cari le va lua congresul jidovesc dela Paris, vor însemna, desigur, trecerea la acțiune imediată a comitetelor locale, din România, Polonia, etc. Adică, vom asista la o vastă operă de corupție pe care o vor face diverși oameni politici din partidele d-lor Ion Mihalache și Grigore Iunian, pentru susținerea jidanilor dela noi. Dar nu numai atât: congresul dela Paris are nu numai un caracter pur jidovesc ci este, am putea spune, un congres comunist camuflat. Fentrucă altfel nu se poate justifica participarea unor comuniști notorii.

Vasăzică, jidanii luptă, prin diversiuni anti-rasiste și filo-semite, prin susținerea pe care o au din partea comuniștilor, luptă zic, împotriva statelor cari îi adăpostesc.

Vedeți, sunt realități atât de elocvente cari nu mai suferă nici un comentariu. Deaceea noi punem punct acestor considerente și reținem numai că partidele d-lor Ion Mihalache și Gr. Iunian și-au trimis oameni la un congres jidovesc pentru a conlucra cu jidanii și comuniștii împotriva statului român. Și mai este ceva: jidanii luptă pe toate căile posibile pentru ca nu cumva dominația lui Israel în România să fie amenințată.

Dar n'am terminat.

Ștefan Ionescu

Camașa de forță

Declarații la botul calului

D. Victor Iamandi nu se mai astâmpără.

D-sa vorbește iarăși mereu, de când e ministru.

Dar e imprudent.

Astfel, deunăzi, la o întrunire pe care a ținut-o la Cotnari — da, da, la Cotnari, la mama vinului — d-sa a declarat că guvernarea liberală se va prelungi!

Uite-așa a declarat d. Iamandi: că guvernarea liberală SE VA PRE-LUN-GI!

Păi bine, domnule Iamandy: guvernarea liberală e chef? Să-l prelungești așa la infinit, cum ai d-ta obiceiul?

O expoziție originală

In piața Brătianu, s'a deschis o expoziție de... trandafiri!

Expoziție de trandafiri acum în Septembrie?

Vrea guvernul să ne arate că stăm pe roze...

Nu va fi războiu!

„Epoca" *susține într'un articol de fond că „NU VA FI RASBOIU".*

Așșș. „Epoca" dinadins spune așa: războiu, precum vedeți, o să se facă, dar nu așa de curând. (Nu și-a aranjat încă d. Grigore Filipescu situația militară. Să treacă la partea sedentară...).

Aviația Italiei Fasciste

III. Politica Materialului: Factorii determinanți

Intreaga politică a materialului a fost condiționată de o serie de factori determinanți cari s'au impus dela început și al căror studiu ne va face să înțelegem ușor drumul care trebuia străbătut spre a se ajunge la creiarea armei aeriene în toată perfecțiunea ei.

a) *Poziția geografică.* O privire aruncată pe harta Europei, ne arată că Italia cu cei *236.000* de kilometri patrați cari o alcătuesc, prin poziția pe care o ocupă în mijlocul distanței ce separă Gibraltarul de Suez este înconjurată de jur împrejur de o serie de mări, cu excepția frontierei de nord unde Alpii își întind uriașul lor masiv. Dar, de-alungul lanțului muntos, o salbă de lacuri imense cari se succed dela vest către est: *Maggiore, Varese, Como, Garda,* par a completa și în partea de nord pânza lichidă. Astfel că putem afirma existența unei Italii mai mult insulară decât peninsulară, dacă raportăm lungimea frontierei scăldată de ape la aceea de uscat.

b) *Problema Mediteranei.* Necontenit, regimul fascist, ori de câte ori se prezintă ocazia, nu încetează să afirme că Mediterana a fost și trebue să fie o *„Mare Italiană".* Aceasta înseamnă că faimoasa „Cale către India" pe care Marea Britanie o apără prin bazele navale dela Gibraltar, Malta, Cipru și Suez, este un drum prin *curtea vecinului,* drum impus cu forța și situație acceptată datorită slăbiciunii, care poate să dureze până în ziua când devenit puternic, cel cu drepturile încălcate se ridică să ceară socoteală și să se scuture de servitutea impusă!

c) *Imperialismul italian.* Vrând ne-vrând, prin marea densitate a populației care crește vertiginos, și căreia îi este impusă o existență foarte aspră datorită ingratitudinei solului, regimul fascist spre a soluționa odată pentru totdeauna și această chestiune vitală, trebuia să lunece către cuceriri de țări și regiuni cari să permită descongestionarea peninsulei prin scurgerea surplusului de populație. Evident că în nordul Africei sunt câteva colonii italiene: Tripoli, Lybia, cari au ajuns la un mare grad de desvoltare datorită chibzuinței conducerii administrației și realizărilor de până astăzi. Totuși, datorită faptului că solul și aici este puțin fertil, fiind format în cea mai mare parte din întinderi nisipoase, excesul de populație nu se putea așeza nici aici.

Ochii italieni se îndreptau către Tunis, unde importante grupuri de italieni așezați cu mult înainte, dădeau acestei colonii franceze o coloratură oarecum italiană. Spre a preveni un conflict pe această chestiune, înțeleptul prim ministru și ministru de externe al Franței, *Laval,* ajunge la o înțelegere cu Mussolini, înțelegere a cărei axă este renunțarea Italiei la pretențiuni asupra Tunisului, în schimb, urmând ca Franța să sprijine încercările de cuceriri coloniale italiene pe care aceasta le-ar face: *în esență Etiopia.* In adevăr, imperiul Negusului oferea posibilități mari pentru expansiunea italiană, — dar, trebuia mai întâiu cucerit!

d) *Chestiunea materiilor prime.* Pentru fabricarea întregului stoc de avioane, repararea și înlocuirea lor, conducerea hotărâște utilizarea numai a materiei prime care se găsește pe *solul peninsulei.*

Aceasta asigura în primul rând *independența* fabricației care scapă astfel de a fi tributară țărilor străine, apoi înviora industria indigenă, îndepărta nevoia formării de stocuri importante, și în sfârșit, în cazul unui conflict armat, o ferea de pericolul *sistării* fabricației, din lipsă de materii prime (sancțiunile aplicate au confirmat strălucit acest mod de a vedea al conducerii italiene) și *deci a susținerii* războiului.

e) *Doctrina generalului Douhet,* care într'o lucrare devenită celebră, încearcă pentru prima dată *creiarea unei DOCTRINE* a armei aeriene. Aceasta făcuse dovada puterii ei în războiul trecut, dar prin perfecțiunea la care ajunsese în câțiva ani după războiu, tindea să devină una dintre cele mai importante arme cu efect hotărîtor asupra victoriei.

f) In sfârșit, și acesta este unul din cele mai importante puncte, odată cu perfecționarea și utilizarea materialului aviatic național, creiarea unui serviciu special *de informație* asupra producției de avioane, motoare și material aviatic, străine, care să permită Italiei să stea la curent cu ultimele perfecțiuni obținute în această ramură de activitate, încât având date *certe și precise* să-și poată orienta ritmul propriu de creație și producție necontenit către LOCUL DE FRUNTE! Mai mult, în cazul când peste hotare se obțin rezultate strălucite, Italia nu pregetă să se intereseze de materialul cu care s'au obținut și să cumpere licențe de fabricațiune străine.

Iată o politică a materialului, bazată pe *realități,* prin definirea factorilor cari o hotărăsc, politică a cărei importanță ca metodă și realizări nu poate scăpa nimănui, și care fatal trebuia să ducă la acele rezultate extraordinare obținute în câțiva ani de zile!

Sime Simulescu

SPORT

Grecia, învingătoare
în a 8-a ediție a Balcaniadei atletice

România clasată la locul 2

Succesul celor două etape anterioare ale balcaniadei atletice a culminat eri în fața entuziasmului celor 25.000 spectatori, proaspăt inițiați într'un sport necunoscut până acum, prin triumful desăvârșit care-a încoronat cea mai importantă manifestare a vieții sportive românești. E unic poate în analele lumii ca un sport complect ignorat să fie adus pe primul plan de interes în urma unei singure încercări. A unei încercări, e drept, care-a atins dimensiuni grandioase. Și care-a reușit: dovada e interesul de necrezut pe care l-a trezit în conștiințele unor sportivi asfixiați de atmosfera vicioasă a football-ului profesionist, și care cu juvenil elan au populat eri arena A. N. E. F.-ului.

Vom mai avea ocazia să insistăm în aceste coloane asupra strălucitei demonstrații a atletismului balcanic. Pentru moment ne mulțumim a sublinia performanța neașteptat de bună a bravilor noștri atleți care ne-au adus pentru prima oară în istoria balcaniadelor locul secund. Iar dacă nu ne-a fost dat să învingem pe greci — victoria ne surâdea doar la câteva puncte diferență — să ne felicităm că am arătat că atunci când vrem ceva e greu să nu reușim.

Cât despre învingători, despre Greci, nu ne îndoim că în vălmășagul luptelor depe teren au uitat o clipă fanfaronada ce caracterizează atât de fierbintele sânge mediteranian ce-l au și loiali, vor declara acasă cu perfectă sportivitate: „Am REUȘIT să-i batem pe Români. Și n'a fost prea ușor!"

Clasamentul pe națiuni

I. Grecia (câștigătoarea Balcaniadei a 8-a), 120 puncte.
II. România, 104 puncte.
III. Jugoslavia, 69 puncte.
IV. Turcia, 26 puncte.
V. Bulgaria, 11 puncte.

Divizia A

Victoria-D. U. I. G. 2—2
A. C. F. R.-Crișana 5—0
Vulturii-Ripensia 3—2
Unirea-Olimpia 4—0
Chinezul-Phoenix 2—0
„U"-Juventus 6—2
Rapid-CAO 2—1.

Rezultatele din Divizia B

In cadrul Diviziei naționale B s'au obținut Duminică următoarele rezultate:

SERIA I

La București.
Telefon Club-Craiu Iovan: 4—0 (4—0).
La Rădăuți.
H. Luca Arbore-Macabi: 8—2 (3—1).
La Constanța.
Victoria-D. V. A.: 7-1 (2-1).
La Ploești.
Tricolor C. F. P. V.-Fr. Română: 10—0 (6—0).
La Chișinău.
Sportin-Iahn: 7—1 (3—1).

SERIA II

La Carei.
Victoria-Prahova: 5—2 (3—2).
La Timișoara.
C.A.M.T.-S.G.S.: 9—1 (7—0).
La Sibiu.
Șoimii-Tricolor: 4—4 (0—3).
La Oradea.
Stăruința-C. F. R.: 3—1 (2—1).
La Craiova.
Rovine Grivița-V.D.R.: 3—1 (1-1).
La Tg.-Mureș.
Mureșul-Unirea M. V.: 10-0 (6-0).

Cum s'au desfășurat probele de eri

Iordache, cel mai bun atlet român

Proba de 400 m. plat a adus victoria, sperată, a lui IORDACHE Românul după ce s'a calificat ușor pentru finală a luat o plecare excelentă și în ciuda culoarului pe care alerga, a pornit în trombă reușind a se detașa de ceilalți concurenți fără multă dificultate. Timpul, o plăcută surpriză: 49" $^{1}/_{10}$ ceiace constitue un nou record național doborând concomitent și recordul balcanic de specialitate.

DIN NOU MANTIKAS!

La 110 m. garduri seriile au revenit respectiv lui MANTIKAS (G) și Faik (T). Surprinzător de bună comportarea lui Maesciuc *care cu timpul din serii —15" $^{1}/_{10}$ — a bătut și recordul național. Destul de bun și* Herold. *In finală* Mantikas *a obținut victoria fără multe dificultăți în 15" $^{2}/_{10}$. Doicef a sosit la egal cu Herold deși acesta a fost clasificat al 3-lea.* Maesciuc *obosit cu 16" a venit al 4-lea.*

GURĂU, CAMPION BALCANIC

Comportarea atleților noștri n'a fost mai puțin strălucită la aruncarea greutății unde — neplăcută surpriză pentru Kovacevici *(J) și* Irfan *(T) — admirabilul nostru Gurău a obținut primul loc cu o aruncare de 14,31 m., la câțiva cm. deci de recordul național.*

ARVANATIS L-A INTRECUT PE DINU CRISTEA

O cursă mult așteptată de către public a fost, desigur, cea de 5000 m. Ne așteptam — o mărturisim și noi — la o nouă victorie a lui Dinu Cristea. Din păcate alergarea dela 10 km. n'a mai fost reeditată: Dinu a fost învins datorită unei tactici defectuoase de atletul grec ARVANATIS. Remarcăm stilul acestuia. Foarte slab s'a prezentat Radu Ioniță.

SYLLAS IEȘIT DIN FORMĂ E TOTUȘI CAMPION

Syllas a reeditat comportarea din ziua deschiderii jocurilor confirmându-ne impresia că nu e în formă. A obținut desigur fără greutate locul prim în dauna lui *Havaletz* și el slab. Performanțele lor: 39,73 și 36,95 m.

THANOS A EGALAT RECORDUL BALCANIC LA PRAJINA

Săritura cu prăjina a dat loc la o luptă superbă între grecul Thanos *și bulgarul* Doiceff. *Spre suprinderea multora deținătorul recordului balcanic a fost învins de THANOS un atlet mai ușor și a cărui supleță deosebită il face mai apt pentru această probă.* Thanos *a trecut 3,90 m.*

SURPRIZA DELA TRIPLU SALT

La triplu salt *Calistrat* și *Lambrakis* au fost învinși. Din prima săritură *jugoslavul Mikic* a reușit 14,03, performanță pe care n'a mai întrecut-o nimeni. Calistrat ieșit din formă. Iar Kreisel cu mult noroc a sărit 13,86 ceiace i-a adus locul 2.

AM PIERDUT ȘI STAFETA 4×100 M.

Ghinionul care ne urmărește la stafete nu s'a desmințit. Am pierdut și stafeta de 4×100 ai cărei componenți erau net superiori adversarilor greci. Și totuși am fost învinși.

Cauza: schimbul defectuos și slaba comportare a lui Liess.

Excelent Ghițescu.

Kyriakidis (Grecia)
a câștigat cel de al 8-lea Marathon Balcanic

Plecarea în „Marele Marathon Balcanic" se dă la orele 14,45.

Concurenții efectuează un tur pe pistă, apoi părăsesc A.N.E.F.-ul ieșind pe poarta mare a stadionului având în frunte pe *Tărtăreanu*, campionul României pe anul în curs.

După 5 km. ni se anunță următoarea situație:

1. STEFAN (Grecia) a trecut la km. 5 la ora 15,2 m.
2. Gociu (România) 15,9.
3. Stancu (România).

Ceilalți urmează la un interval de 40 m.

TARTAREANU PRIMUL LA KM. 10

Campionul României pe 1937 Tărtăreanu ajunge primul la km. 10.

Ordinea e următoarea:

TARTAREANU (România) Petroff (B), Stefanu (B), Mircan (R), Gociu (R), Haralambieff (B), Kiriakidis (G), Ragazos (G), Kir (T), Topală (R), Gal (R). Ceilalți.

TATAREANU PRIMUL ȘI LA KM. 15!

La ora 15,44 sosește primul Tartăreanu (România) urmat de Petroff (B) și de Ragatos (G) Kiriakides e la locul 6 iar Gal (România) la locul 11.

La km. 20 (mijlocul cursei) clasamentul e următorul:

1. RAGAZOS (G). In același timp cu el Kiriakidis *(G). După un minut turcul. După un minut bulgarul Petroff (B).* Topală *(R) urmează la ocul 6 urmat de* Sallas *(G). Concurenții se întorc spre stadion, pe șoseaua Olteniței.*

Suntem la km. 25 și clasamentul e următorul:

RAGAZOS (G) ora 16,25; Kiriakidis ora 16,31; Petroff ora 16.35; Topală (R) ora 16.36; *Gal* (R) ora 16,38.

GAL E AL TREILEA LA KM. 30

Primul ajunge la km. 35 grecul RAGAZOS care conduce mereu plutonul. E urmat de celebrul Kiriakides. Al treilea, românul Gal.

KIRIAKIDIS A LUAT CONDUCEREA!...

La km. 35, grecul Kiriakidis sosește primul urmat de Ragazos și Gal. Clasamentul este:

KIRIAKIDIS (G) ora 17,17; Ragazos (G) ora 17,18; GAL (România) ora 17,24; Topală *România) 17,24.*

KIRIAKIDIS la 1 KM. DE STADION!

E ora 17 și 32 și speakerul ne anunță că alergătorul grec Kiriakidis se află la numai 1 km. de Marathon. Kiriakidis nu mai poate pierde!...

La orele 17,35 Ragazos (Grecia) e și el la 800 m. de stadion.

KIRIAKIDIS A CÂȘTIGAT MARATHONUL!

La orele 17,37 intră pe stadion grecul Kiriakides cu tradiționala ramură de măslin a învingătorului...

Timpul realizat e 3 ore 0'22".

După ce face turul de onoare, peste puțin își face apariția colegul său RAGAZOS, un tânăr de 19 ani, adevărata revelație a Marathonului 1937.

SOSEȘTE GAL!...

Peste puțin intră în stadion românul Gal a cărui cursă a fost din cele mai frumoase.

Ar fi câștigat fără îndoială Marathonul dacă ar fi atacat mai din vreme.

După el urmează TOPALA (România) STEFANOS (G), SENKY (T), RAIF (T), STANCU (R), JANCEK (J), și OPREAN (R).

Ferencvaros-Lazio 4-2

Eri la Budapesta s'a disputat finala cupei Europei Centrale între echipele Ferencvaros (Budapesta) și echipa italiană Lazio.

Ungurii au câștigat cu 4—2 după o luptă foarte strânsă.

Mișcarea LITERARA și artistică

Scriitori germani în exil

Deși au trecut peste patru ani dela expulzarea scriitorilor indezirabili din Germania, ura lor împotriva regimului hitlerist n'a scăzut cu nimic, ei căutând și acum, prin toate mijloacele, compromiterea guvernului din Berlin. Așa, revista „Das Wort" de care ne-am mai ocupat, atacă și în ultimul său număr pe național-socialiști, iar într'un articol semnat de Arnold Zweig și intitulat „Literatura emigranților" se caută negarea oricărui fond umanitarist la poporul german și respect pentru o spiritualitate mai ridicată.

Arnold Zweig, scriitor aproape tot atât de cunoscut ca și Ștefan Zweig, este însă mult inferior acestuia, deși romanele sale, în cea mai mare parte cu subiecte din război, au fost mult citite. Jidan de origină, la instaurarea regimului hitlerist, Arnold Zweig a fost trecut peste graniță și actualmente este în Praga, de unde prin intermediul diferitelor edituri jidănești își desface cărțile, dintre cari partea cea mai citită și cea mai tendențioasă a fost „Caporalul Grișa". Foarte rar s'a îndrăznit a se face apologia jidanilor într'un mod atât de fățiș ca în această carte și deaceia ura ce reiese din paginile scrise de A. Zweig în revista „Das Wort", nu pot surprinde.

Dar surprind neadevărurile cu cari vrea A. Zweig să justifice ura împotriva poporului german și violarea istoriei sale. Căci judecând logic este firesc ca să învinovățești actualul regim pentru unele expulzări dictate de interesul poporului și nu de îngustime, cum vrea să dovedească, dar este absolut inexplicabil să scotocești trecutul cultural al unei națiuni, spre a putea dovedi justețea unei injurii. Necesitatea de a cerceta trecutul spre a putea sprijini printr'o vagă documentație acuzația nedreaptă adusă noului regim.

Dar tendențiozitatea articolului merge până la ridicul. A. Zweig, pentru a-și întări acuzația, nu se sfiește a afirma că cei mai mari scriitori din Germania, prin forța împrejurărilor au fost obligați să emigreze. Autorul articolului vrea să insinueze că poporul german și îndeosebi prusienii nu au resimțit niciodată necesitatea unei atmosfere spirituale mai ridicate, n'au tolerat arta adevărată. După A. Zweig victimele acestei intoleranțe au fost cei mai iluștri scriitori începând cu Herder, Lessing, Heine, Kleist, și alții, până și marele Goethe.

Având în vedere nivelul spiritual din Rusia sovietică, afirmațiunile lui Zweig pot fi crezute, dar este o enormă greșală ca aceste afirmațiuni necontrolate să fie lăsate a trece granița. Dacă în Rusia unde cultura este prea lacunoasă aceste haruri pot fi propagate în scop de propagandă, în străinătate ele nu fac decât să compromită și bruma de autoritate și credit, ce eventual ar mai putea să o aibe oamenii stângii.

A afirma despre Herder că a fost victimă, el care toată viața a fost un pașnic pastor luteran preocupat de folklorul diferitelor popoare și de principiile estetice, el care n'avea nici un interes să fie împotriva regimului și deci să merite exilul, e o nebunie. Tot așa este cazul scriitorului cu destin tragic Heinrich von Kleist, care a fost e drept în Elveția, dar din cauza plămânului său bolnav, și s'a împușcat împreună cu prietena sa, în cimitirul Wansee, din Berlin.

După A. Zweig, fuga lui Nietsche de oameni a fost reacția împotriva unui regim neînțelegător ca și peregrinările lui Hegel prin lume, deși este obligat să recunoască că a murit la Berlin idolatrizat de întreaga populație germană. Dar unde afirmațiunile sale ating culmea ridicolului, este aserțiunea că Goethe la Weimar a trăit în exil, izgonit din orașul său natal Frankfurt am Mein. Este suficient să amintim că Goethe exilatul, a găsit într'un alt oraș german cea mai mare admirație nu numai a Weimarului unde a ajuns la un moment dat cel mai intim consilier al primului ministru, directorul teatrului și poetul Curții, și al întregei Germanii.

Doar celălalt coleg în scris și rasă, Emil Ludwig, afirmase „că la mormântul lui Goethe carul norocului și-a frânt osia".

Un comentar în plus ar deveni inutil, cei cari cunosc cât de puțin istoria literară, își dau seama de mijloacele de cari uzează această revistă „Das Wort", cât și A. Zweig, onestul scriitor umanitarist de pe malul Moldaviei.

Eugen Victor Popa

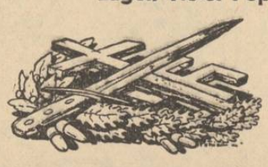

Aspecte, Insigne, Comentarii

Epoca „Junimii"

— și a „Semănătorului" va fi cunoscută peste câteva zile din cele două volume de „Studii și documente literare", ale d-lui prof. I. E. Torouțiu.

D. N. Crevedia

— unul dintre fruntașii scrisului românesc, are gata un volum de versuri care se va intitula probabil: „Maria".

Cartea va apare într'o editură din Capitală.

D. Vasile Militaru

— a predat editurii „Cugetarea" manuscrisul unui nou volum de fabule, care va fi în librării în cursul lunii Octombrie.

E. Ar. Zaharia

— poetul de aleasă inspirație, are pentru sezonul literar actual un volum de versuri.

„Oameni de noapte"

— romanul vigurosului scriitor Mircea Streinul, va apare în curând într'o editură din Capitală.

Prof. Liviu Rusu

— directorul revistei „Iconar", pregătește o densă operă de specialitate intitulată „Introducere în armonie".

Editurile românești

— vor lansa în apropiatul sezon literar un mare număr de cărți.

In fruntea lor figurează editura „Bucovina".

George Drumur

— secretarul de redacție al revistei „Iconar", are în pregătire un volum de poeme și un roman.

„Cântece de țară"

— se intitulează volumul de versuri al tânărului poet bucovinean Vasile I. Posteucă, pus sub tipar de editura *„Bucovina"*.

Panait Codru

— un tânăr învățător din Ardeal, ne trimite câteva poezii de o gingașă inspirație, din cari vom reproduce în curând.

Abecedarul

— întocmit de poetul RADU GYR, în colaborare cu d-nii IOSIF GABREA și I. ANDREESCU, este cea mai bună carte școlară pe care am avut-o sub ochi.

Tinerii învățători fac o faptă de conștiință punând-o în mâinile micilor lor învățăcei.

„Revista pădurilor"

— aduce în numărul pe Iulie-August o serie de interesante studii și bogate documentări referitoare la pădurile noastre.

Coperta, gen american, frumoasă.

„Viori de lut"

— volumul de poezii al lui Teodor Al. Munteanu, aflat acum sub teascurile tipografiei „Bucovina", cuprinde trei cicluri de poeme, însemnând, fiecare, o situare pe un distinct plan de inspirație poetică: 1. „Îmbrățișat cu bulgării"; 2. „Lespezi de toamnă" și 3. „La poarta altor zări".

„Graiul românesc"

— gazeta de afirmare național-creștină, duce luptă dârză și românească în orașele jidovite al Banatului.

Slujba religioasă dela Teatrul Comoedia

Inceperea activității acestei stagiuni

Eri dimineață a avut loc pe scena teatrului Comoedia o slujbă religioasă în prezența întregului personal artistic al celor două teatre „Vesel și Comoedia", cât și a unui mare număr de invitați. S'a binecuvântat începerea activității teatrale în noua stagiune. Inițiativa este cât se poate de lăudabilă ca să se apeleze întâi la ajutorul divin prin creștinească sfeștanie. După terminarea serviciului religios, d. Sică Alexandrescu, directorul instituțiilor teatrale amintite, a ținut o scurtă cuvântare arătând asistenței că teatrele Comoedia, Vesel, Regina Maria și Liber, s'au asociat pentru a lucra în comun sub o conducere unică.

Este un fapt important, asupra căruia vom fi atenți, sperând că nu poate să dăuneze întru nimic propășirii artei dramatice, deocamdată.

După festivitate a urmat un copios bufet, când omul de teatru și de acțiune, Sică Alexandrescu, a primit unanime felicitări.

Faceți zid în jurul Altarelor!

Dați pentru slava Bisericii noastre creștine. Fără o Biserică tare ne prăbușim în dezastrul Spaniei

Din inițiativa d-lui profesor N. Iorga, mâhnit și revoltat de jalea în care se sbate Sfânta Biserică Udrican, „Porunca Vremii" a deschis o listă de subscripție, adresată EXCLUSIV SUFLETULUI ROMANESC ȘI CREȘTIN, spre a-și apăra sfintele Altare ale lui Hristos.

Toate sumele subscrise, se vor strânge într'un „FOND NAȚIONAL PENTRU APARAREA BISERICII STRABUNE", la dispoziția marelui nostru Nicolae Iorga, care, împreună cu I. P. S. PATRIARH, va avea să hotărască destinația ce i se va da.

Subscripția s'a deschis pentru a se reface clădirea și pictura sfintei Biserici Udrican, asfixiată de intoleranța ghetto-ului Văcărești din Capitală. Subscripțiile, însă, în acest fond de apărare creștină se vor permanentiza chiar după acoperirea cheltuielilor cerute de refacerea Bisericii Udrican, ele urmând să aline durerile tuturor lăcașurilor străbunei noastre credințe, mai ales a acelora cari au o însemnătate istorică și să servească la ridicarea de noui Sfinte Biserici acolo unde un stat democratic și francmasonic nu se prea grăbește să intervină.

Așteptăm cu nădejde dania Țării.

ROMANI și ROMANCE, pentru ziua de mâine a copiilor voștri, spargeți piatra din inima voastră! Dați pentru slava lui Hristos, dacă nu vreți să ajungem în tragedia Spaniei.

Soldul zilei (a XXIX-a) precedente	**Lei 122.631**
Aurel Gr. Pridie, Vatra Dornei	100
Mihail Nicolae, Strehaia	50
Pr. M. Roșescu, com. Porcești, jud. Roman	50
Pr. Em. Platon, com. Porcești, jud. Roman	50
Pr. D. Vlad, com. Porcești, jud. Roman	50
Pr. Gh. Neica, com. Porcești, jud. Roman	50
Pr. I. Andrei, com. Porcești, jud. Roman	50
Pr. Gh. Chiriac, com. Porcești, jud. Roman	50
Pr. C. Movileanu, com. Porcești, jud. Roman	50
Pr. I. Lungu, com. Porcești, jud. Roman	50
Pr. N. Păslaru, com. Porcești, jud. Roman	50
Pr. Eug. Bordeianu, com. Porcești, jud. Roman	50
Pr. I. Popescu, com. Porcești, jud. Roman	80
Pr. Gh. Ciocan, com. Porcești, jud. Roman	50
Petre I. Dănoiu, Strehaia	200
N. C. Mateescu, Pucioasa	200
Șt. Vasilescu, magistrat, Trib. Neamț	100
Teodor Irofte, Focșani	100
Gh. Ianculescu, București	100
Ștefan și Steliana Mihăilescu, București	200
Alex. Breca și Maria Pârvanovici, București	100
Maria N. Tomescu, București	50
M. Teodorescu, București	1.000
Total Lei	**125.461**

*

Mult stimate domnule doctor Rădulescu,

Urmăresc și împărtășesc chiar dela început lupta d-voastre pentru o lume mai românească și mai creștinească în scumpa și mult încercata noastră țară.

Dacă până acum am păstrat modestia și am lucrat în tăcere așa cum face aproape întreaga preoțime jertfelnică, astăzi, când marele nostru cărturar și animator cheamă întreaga națiune la datorie în jurul sfintelor altare străbune, răspundem și noi prezent.

Preoții din cercul pastoral Porcești, jud. Roman, adunându-se în parohia Ruptura, Duminică 5 Sept. a. c., și discutând și chestiunea refacerii sfintelor altare pentru care militează mult prețiosul d-tră ziar, au hotărît ca fiecare în parohia sa să colecteze în acest scop sfânt, trimițând sumele adunate la timp.

Pentru a dovedi că și noi prețuim la înalta ei valoare această inițiativă întru totul de laudă, la propunerea subsemnatului, preoții prezenți au subscris personal suma de lei 630 (șase sute treizeci) pe care am onoare a o înainta tot astăzi prin mandat poștal pentru „Fondul național pentru apărarea Bisericii străbune".

Alătur lista preoților cu indicarea sumei ce au subscris și vă rog să primiți odată cu sentimentele noastre de specială prețuire și îndemnul la lucru pe calea apucată tot înainte spre biruință.

In numele preoților din cercul pastoral Porcești,

Preot Emil Platon

P. S. *Alătur și textul telegramei redactate și expediate de aceiași cu această ocazie, pe care vă rog să bine-voiți a o publica.*

Pr. Em. P.

*

Inalt Prea Sf. Sale Prea Fericitului Dr. Miron Cristea, Partiarhul României,

București

„Preoții din cercul pastoral Porcești-Roman protestează cu toată energia împotriva cozii de topor ce vă insultă și vă asigură că sunt gata în orice moment să facă zid în jurul I. P. S. Voastre pentru apărarea Altarelor străbune".

Delegat, Preot Emil Platon

DE LA O ZI LA ALTA

TEATRU

CARABUȘ: Electro-Cărăbuș.
COMOEDIA: Om de încredere.
GRADINA MARCONI: Fustele dela minister.
GRADINA A. R. P. A.-COLOS. — Compania Toneanu: „Mătușica lui Don Juan.
TEATRUL NOU, direcția Natalița Pavelescu): „Raiul".
TEMPO: Apărarea are cuvântul.

CINEMA

ARO: Romanul unui trișeur.
„Ispita" (Le Vandale) cu Edward Arnold, Frances Farmer și Joel Mac Crea.
CAPITOL: „Curierul din Londra".
FEMINA Demonii Mărilor cu Victor Mc. Laglen și jurnal.
ROXY: „Curierul din Londra".
ARPA: „Curierul secret", jurnal și complectare.
TRIANON: Sora Maria, jurnal și complectare.
FORUM: Panama și Suprema amintire.
OMNIA: Sherlock Holmes și Ruleta morții.
CITY: Sub masca diavolului și A doua tinerețe.
ELYSEE: Sora Maria, jurnal și complectare.
MARCONI: Fiu-meu, d. ministru, Misterul camerei obscure și jurnal.
MODEL: Sfinxul din Chicago și Informatorul secret.
COTROCENI: Diavolul alb și Regina junglei.
FRANKLIN: închis pentru renovare.
TRIUMF (Griviței 335): Maria Stuart și Tigrul din Bengal.
DICHIU: Baby și Bătetana.
ORFEU: Confetti și Misiunea secretă.
MILANO: Istoria se scrie noaptea și Luna de miere.
VOLTA: Cuibul sinucigașilor și Tinerețea își cere dreptul.
AIDA: Grandoare și Swing.
DOAMNEI (fost Manon): Echipagiul și Malec răpit de gangsteri.
PACHE: Contrabanda și Soția contra secretară.
LILLI: Ferma morții, și Spectacol de gală.
CENTRAL: Frontul invizibil și Miracolul mascat.
VOLGA (Dorobanți): Ave-Maria și Copii de vânzare.
ILEANA (Cală și terasă. Str. Avrig: Școala Bărbaților.
MARNA: Clasa VIII și In slujba Franței.
ȘIC (Filantropia nr. 85): Distrugătorul și Cântecul iubirii.
DORY: Spionaj în Dardanele și Cursa morții.
DARLY: Supremi pertfă și Paris.
UNIC: Călătorie suspectă și Vladia Corsacov.
DIANA: Shanghai sub gloanțe și Răzbunarea calului Tarzan.
FLORIDA: Ave-Marie, Virginia și complectare colorată.
CARMEN-SYLVA: Dormitorul fetelor și Vâltoarea.

RADIO

LUNI, 13 SEPTEMBRIE

RADIO-BUCUREȘTI, RADIO-ROMANIA

14.10. Radio-jurnal. Ora. Mersul vremii. Bursa. Știri interne și externe.
14.30. Cântece românești (discuri)
15. Ultimele știri.
19. Ora. Mersul vremii.
19.03. De Falla, Frandos. Albeniz (discuri).
20. Satul românesc, d eprof. G. K. Constantinescu.
20.20. Muzică mediteraniană. Orchestra Radio, dirij. de C. C. Nottara.
21.30. Cărți și reviste.

RADIO-ROMANIA

21.35. Quartetul Sarvaș. A. A. Sarvaș-vioară, I. Predescu-vioara II; C. Apostolescu-violă; Jarosevici-violoncel: Quartet în do major de Mozart.

RADIO-ROMANIA și RADIO-BUCUREȘTI

22.10. D-ra Pupa Popovici (canto)
22.30. Sport. Radio-jurnal.
22.45. Concert de muzică românească al orchestrei Titi Constantinescu, transmis dela restaurantul „Continental".
23.45. Jurnal pentru străinătate în limba franceză.
23.55. Ultimele știri.

RADIO EXPERIMENTAL I
(Institutul Electrotechnic)
și
RADIO EXPERIMENTAL II

21. Muzică clasică (discuri).
21.20. Informații universitare.
21.30-22.30. Muzică românească și distractivă (discuri).

MARȚI, 14 SEPTEMBRIE

7.30. Deschiderea emisiunii. Gimnastică ritmică. Radio jurnal. Concert de dimineață (discuri). Sfaturi gospodărești și medicale.
8.30. Inchiderea emisiunii.
13.00. Ora. Culturale. Sport. Cota Dunării.
13.10. Concert de muzică românească al orchestrei Ionel Cristea (canto: Liana Mihăilescu și Petre Stamate).
14.10. Radio jurnal: Ora. Mersul vremii. Știri interne și externe.
14.30. Continuarea concertului.
15.00. Ultimele știri.
19.00. Ora. Mersul vremii.
19.03. Concert de muzică variată (discuri).

UNIVERSITATEA RADIO

20.10. Noua stagiune teatrală, de Paul Prodan, directorul Teatrului Național din București.
20.30. Muzică românească (disc).
21.00. D-ra Nella Dimitriu (canto: Muzică populară).
21.25. Pavilionul românesc la Expoziția din Belgrad, de Victor Ion Popa.
21.40. Concert simfonic al orchestrei Radio, dirijat de Ion Ghiga.
22.30. Sport. Radio jurnal.
22.45. Continuarea concertului simfonic.
23.15. Muzică românească (disc).
23.45. Jurnal pentru străinătate în limba franceză și germană.
23.55. Ultimele știri.

RADIO EXPERIMENTAL I

21.00. Muzică clasică (discuri).
21.20. Informațiuni universitare.
21.30.—22.30 Muzică românească și distractivă (discuri).

CAPITOL ȘI ROXY
„Curierul din Londra"

Referendum-ul „Poruncii"

Jidanii, rasă refractară asimilării

— Temeiurile generale ale antisemitismului. Jidovii, un pericol național. Imperativul statului etnocratic românesc. —

— Răspunsul d-lui profesor universitar Al. Procopovici. —

Jidanii, Jidanii, Jidanii...! Iată Ingrijorarea mare, care răsună prin toate ținuturile țării și a devenit o statornică preocupare a societății zilelor noastre. Problema există așa dar și cuprinde primejdii cu atât mai mari, cu cât mai mult ne tulbură și neliniștește sufletele.

Problema jidănească nu poate fi o invenție antisemită, ci doar ecoul unor stări de fapt și al unui antagonism care strâmtorează viața acestei nații. Nu se pot agita atâta vreme massele de dragul unei himere, fără ca să se răzbune apoi asupra agitatorilor înșelători. Lucrul acesta este și în cazul de față atât de adevărat, încât jidanii înșiși recunosc că temeiurile problemei jidănești au aspecte care nu pot fi îngăduite. Deunăzi d. I. Finkelstein, fost senator, fost comisar al guvernului român la prima expoziție internațională palestiniană dela Tel-Aviv și președinte al „Asociației evreilor băștinași", declara public: **„Să se știe că noi evreii băștinași, suntem cei dintâi care ne opunem la intrarea în țară a evreilor veniți de pe alte meleaguri".**

Temeiul luptei de rasă

Judecată după aspectele ei de suprafață, problema evreească ni se prezintă înainte de tote ca având cauze de ordin ECONIMIC și POLITIC-SOCIAL. Ea se rezumă astfel în reclamațiunile de toate zilele, cu un răsunet tot mai puternic în opinia noastră publică, în presă și până și în viața noastră parlamentară. Dar toate acestea nu sunt decât efectele unei evoluții care își are istoria ei colorată de motive pe care le cred mai ales de ordin rasist, nu de doctrină sau politică rasistă, ci de configurație de rasă, de esență rasistă.

Există bărbați de mare autoritate științifică sau cu dominante poziții sociale și politice, care tăgăduesc existența rasei, pentrucă noțiunea aceasta de rasă n'a putut fi determinată încă în caracterele ei esențiale în așa fel, încât s'o putem cuprinde într'o definiție de valoare universală. N'ar fi greu însă să înșirăm atâtea alte lucruri, pe care nu le putem defini, dar de a căror existență totuși nu ne îndoim. Dacă rasa n'a putut primi o definiție satisfăcătoare, aceasta nu dovedește inexistența ei, ci doară insuficiența științei sau a materialului ei documentar.

In desvoltarea omenirii rasele sunt cleștare în continuă devenire și evoluție. In configurația lor materială și dinamică se cuprind multe taine, dar se pot distinge în acelaș timp unele elemente cu destulă precizie: sângele, un anumit stil fiziologic și sufletesc, temperament, o experiență milenară, concretizată mai ales în limbă și tehnica ei, un dinamism estetic care își capătă expresia mai ales în artă, comandamente etice, tradiții și obiceiuri comune, cultul aceloraș morți, chemări în spre aceleași țeluri, etc. Cine nu și-a dat seama de importanța factorilor acestora, când, trecând peste frontiere etnografice, a simțit atmosfera umană schimbându-se dintr'odată? Nu sunt afinități de rasă care au țesut acea brumă de legături și solidarități între noi și Istroromânii îndepărtați, când ne-am descoperit unii pe alții? Nu descoperim în chiar evreii, răsfirați pe distanțe oricât de mari, aceeaș rasă, oriunde i-am găsi în cele cinci continente?

Ca pretutindeni în natură, fenomenul osmosei există și între rase. Rasele se încrucișează, se influențează, se potrivesc una alteia primind astfel un stoc considerabil de forme și elemente comune de viață materială și spirituală, dar se și concurează și vrăjmășesc, intensitatea atracțiunii și repulsiunii dintre ele fiind de o variabilitate mare, supusă adese unor capricii schimbătoare, dar având altă dată un indice de o statornicie nezdruncinată. Intre rasele capabile de a colabora există tot felul de comuniuni, și când pacea îi înfrățește, și când războiul îi învrăjbește.

Subt acest raport, jidanii au în țara noastră o situație deosebită, determinată firește și de locul lor în cadrul european. Europenismul nu este doară numai o noțiune geografică. Situația dominantă a continentului nostru și popoarelor lui în cursul veacurilor, misiunea civilizatorie în serviciul căreia Europeanul se simțea totdeauna și care l-a dus biruitor peste țări și mări, uluitoarele lui progrese în domeniul științelor, artelor și al invențiilor, acceptarea aceleiași Evanghelii, lupte și idealuri comune, ca apărarea împotriva pericolului musulman și

D. PROF. PROCOPOVICI

cruciadele, iată atâția dintre factorii pe urma cărora europenismul a devenit o realitate spirituală, astăzi poate prea uitată în raporturile internaționale.

Europenismul este de esență arică și creștină, cu rădăcini coborîte adânc în cultura și civilizația grecolatină. Evreii ne-au venit din alt continent, sunt Semiți, iudaici și au fost în desperat conflict cu lumea greco-romană, desăvârșind risipirea lor în cele patru vânturi, începută cu mult înainte, după ce Romanii au cucerit Ierusalimul.

nii au tot motivul să fie foarte bucuroși. Mai este nevoie de solidarizare pentru ce este în sufletul nostru al tuturora? Dumnezeu să ne dea minte înțelegătoare pentru opera pe care trebue să o înfăptuim aci, voință hotărită, putere morală neprecupețită și... un strop de mai multă îndrăzneală, și de oriunde ar veni chemarea, acțiunea noastră va fi totalitară.

STATUL ETNOCRATIC ROMANESC

Să se știe însă că în grija mântuirii noastre nu ne pot împiedica nici Constituția, nici tratatele păcii, nici dreptul internațional, care nu sunt făcute pentru moartea, ci pentru viața popoarelor. Din toată ființa noastră vrem să îndeplinim Porunca Vremii. Vrem suveranitatea deplină a ființei noastre pe pământul României. Vrem, ca să mă folosesc de un termen de fericită creație a d-lui Nichifor Crainic, statul etnocratic românesc.

AL. PROCOPOVICI
Profesor universitar Cernăuți,

C. F. R-IȘTII ADERA

Personalul căii ferate Buzău-Nehoiaș-Buzău, compus din muncitorii și funcționarii de mai jos, aderă la programul „Poruncii":

363) Vârlan N Ion, contabil; 364) Munteanu D. Virgil, controlor; 365) Fotescu C. Vasile, șef birou; 366) Fotescu Grigore, secretar; 367) Trentea D. Alexandru, imp. birou; 368) Drăgoi Gh Ion, imp. birou; 369) Dragomir Petre, imp. birou; 370) Miron C. Gheorghe, maistru; 371) Mateescu Marian, mecanic; 372) Beldean Anghel, maestru; 373) Calsenescu C-tin, strungar; 374) Stoica Cristache, lăcătuș; 375) Staicu Constantin, lăcătuș; 376) Șerbănescu Chiriac, Saragea Petre, lăcătuși; 377) Ungureanu Ion, fierar; 378) Stoica N. Anghel, lăcătuș; 379) Dinu C. Ion, lăcătuș; 380) Barta Gheorghe, lăcătuș; 381) Cucu S. Nicolae, lăcătuș; 382) State Nicolae, lăcătuș; 383) Filipoiu Vasile, lăcătuș; 384) Neagu C-tin, lăcătuș; 385) Negulescu Iacob, lăcătuș, Adamescu Victor lăcătuș; 386) Bănulescu Mircea, lemnar; 387) Condrus Ion, lemnar; 388) Neagu I. Dumitru, lemnar, Vergu N. Victor, ucenic; 389) Buescu Teodor; 390) Manta Gheorghe; 391) Mihai Ion; 392) Niculescu Dumitru, imp. birou; 393) Marinescu Mina, imp. birou; 394) Pomea C-tin, tinichigiu; 395) Grigore C. Ion, cazangiu; 396) Ștefănescu Const., lăcătuș 397) Popescu Mihail, lăcătuș; 398) Ionescu N Ion, strungar; 399) Brătulescu Nicolae, curățitor; 400) Dumitrașcu Nicolae, lăcătuș; 401)Stoica Alexandru, lăcătuș; 402) Staicu Grigore frânar; 403) Calcian C-tin, magazioner; 404) Gruia Ion, șef depou; 405) Trentea Paul, mecanic; 406) Petcu Nic., mecanic; 407) Caravan Gheorghe, mecanic; 408) Sârbu Dumitru; 409) Barbă Mirică, fochist; 410) Brătescu Răducan, fochist; 411) Gieoe I. Ioan, mecanic; Constantin T. Ion, fochist; 412) Ciobotă Simion; 413) Barta Atanasie, mecanic; 414) Dinu Gheorghe, fochist; 415) Voinescu Dumitru, mecanic; 416) Anghel Gh. Anghel, curățitor; 417) Aldea Constantin, curățitor; 418) Brataşoiu Ioan; 419) Oale Mihail, fochist; 420) Băcescu Gheorghe, fochist; 421) Popa Ion, curățitor; 422) Popescu Domițian, fochist; 423) Diaconu Ion, șef de echipă; 424) Frâncu Dumitru, controlor; 425) Frățilă Ioan, fierar.

*

Răspundeți dar referendum-ului! Cine socotește că n'are nimic de adăugat peste programul înfățișat de „Porunca Vremii", poate răspunde simplu pe o c. p.: „Ader la programul „Poruncii", indicând numele, profesiunea și localitatea unde domiciliază.

*

Intrebările referendum-ului sunt următoarele:

1. Există o problemă, o primejdie jidănească în România?

2. Cum o vedeți dv.? Cum vi se înfățișează atât în domeniul material cât și în cel spiritual? Cari îi sunt proporțiile și, deopotrivă, urmările nefaste pentru existența noastră națională?

3. Primejdia jidănească este o invenție antisemită, ori o racilă veche, o problemă istorică, dureroasă, care a frământat, și în trecut, conștiința românească?

4. Cum credeți că se poate înlătura această primejdie? Pe cale pașnică, ori prin violență?

5. Vedeți în antisemitism o doctrină reprobabilă, ori o formă de manifestare a ideii naționale?

6. Se opune Constituția și ne împiedică dreptul internațional și tratatele de pace să rezolvăm primejdia jidănească?

7. Implică eliminarea primejdiei jidovești obligația pentru noi de a ne preocupa să găsim aiurea, un cămin și o Patrie pentru jidanii emigranți din România?

8. Insfârșit, impune rezolvarea primejdiei jidovești o acțiune și un program comun grupărilor naționaliste?

Sunt jidanii o minoritate?

Acest fel particular al lor a primit la noi înfățișările sale deosebitoare. Indată după războiu și după unire, problema jidănească se integra pentru cei mai mulți dintre noi în problema mai largă a minorităților noastre. Intre timp i-a depășit hotarele și s'a situat definitiv, ca o problemă aparte, în afară de ea. Nu numai atât, grupuri compacte, aparținând celorlalte minorități, s'au solidarizat pe chestia jidănească cu mișcările naționaliste majoritare.

Dece nu mai sunt jidanii o minoritate între celelalte minorități, ci în afară și alăturea de ele, întocmai ca și în afară și alăturea de noi? Nu se țese viața lor în aceeași comuniune cu viața noastră ca a celorlalte minorități? Hotărît nu!

ESCROCHERIA DEMOCRATICA

Jidanii, invocând principii democratice și umanitariste, vor ca jidănismul lor să nu fie cotat altfel decât românismul nostru sau ucrainismul, germanismul, etc., ale minorităților noastre. Să ne subordonăm cu toții de o potrivă noțiunilor abstracte de „om" și „cetățean" și să ne simțim cu toții și să ne recunoaștem una și egali ca supuși ai aceluiași stat. Dar statul însuși, conceput astfel, este o abstracțiune ireală, în care, deși ar avea să-i unească pe toți, nici o comuniune nu este cu putință. Comuniunea nu poate să-și afle expresia în formula unui asemenea stat imaginar și utopic. Am văzut dece natură sunt efectele ei. Subt acest raport jidanii rămân în atmosfera noastră rasistă cu desăvârșire refractari, lipsiți de dinamism în acțiunea lor asupra noastră și neatinși de acțiunea noastră asupra lor. Aci este fatalitate: jidanii nu pot și nu vor să fie altfel. Când îndeplinesc ritualul intrării în comunitatea lor, ei se înseamnă, rămânând o veșnice deosebiți de toți ceilalți. Se adaugă apoi tot dichisul lor, determinat deasemenea de comandamente rituale, cu caftanul și zulufii lor nelipsiți, cu sulul celor zece porunci la ușile caselor lor. Jidanii n'au nevoie de un steag deosebit, semnele mobilizării lor fălfâie într'una ostentativ și se ascund doar unde prezența lor ar putea să le producă neplăceri. Este lucru rușinos sau compromițător? Nici de cum! Dar mai trebue vreo dovadă că mai presus de egalitatea reclamată în numele drepturilor omului și ale cetățeanului înscris în controalele statului, ei se vor invariabili și imutabili pe alt plan decât toți ceilalți?

JIDANII LUI GRIGORESCU

Jidanii se recunosc și se regăsesc imediat și oriunde, iar noi îi identificăm imediat oriunde, oricât de amestecați ar fi printre alții, după caracteristicele lor, prinse cu neîntrecută intuiție de nemuritorul Grigorescu în pânzele lui. Ce admirabile tablouri! Dar cunoașteți vreun alt tablou, care să redea tot atât de suggestiv și tot atât de diferențiat tipul Românului sau Ungurului sau Ucraineanului? Vina nu este a autorilor, ci vina sau meritul — dacă de așa ceva poate fi vorba — sunt ale rasei.

DUȘMANII NAȚIUNII

De esență rasistă cu desăvârșire alta decât a noastră, nu pot intra în nici o comuniune spirituală cu noi — și mă gândesc la altceva decât la interesul științific și teoretic pe care îl au câte odată pentru problemele românești. Indiferenți și refractari, lipsiți de orice dinamism receptiv și comunicativ față de tot ce constitue specificul nostru etnic, incapabili de căldura entusiasmului pentru problemele de cultivare și desăvârșire a însușirilor noastre de rasă, pentru tradițiile și idealurile noastre — dovadă și întreg serisul lor, — alunecă ușor către curentele politice care atacă individualitatea și tind să răstoarne așezămintele noastre naționale. Este aceasta o atitudine de dușmănie față de noi? Cred că nu, dar este desigur un serviciu adus altor uri împotriva noastră. Atașamentul lor față de anumite grupări politice este foarte explicabil. Este orgoliul și egoismul lor național, este glasul sângelui lor, este fatalitatea lor rasistă!

EXEMPLUL DRAMEI RUSEȘTI

Dar aserviți răsturnărilor care ar însemna neantizarea noastră — soarta Rusiei ni-e martoră și Spania un formidabil avertisment — ne înfricoșează cu ce vrea să zică numărul lor mare pentru noi, locurile pe care le dețin în viața acestei țări și puterea lor capitalistă.

Există aci o continuă amenințare, o primejdie mare, nu numai din cauza pasiunilor care se aprind în jurul problemei jidănești, ci, mai ales, chiar din cauza datelor și realităților înșeși cuprinse într'însa.

SOLUȚIA PROBLEMEI

Soluțiile problemei? Nu se impun dela sine din toată economia expunerilor mele? Dece aș repeta apoi, fie chiar în atitudine eclectică și critică, și lucruri cari au fost spuse de atâtea ori? Dar din câte au fost scrise în ultimul timp, trimit mai cu drag la încheierile articolului luminos, documentat și de o impecabilă atitudine de distincție intelectuală, iscălit deunăzi de d. Băncilă-Brăila.

MAI MULTA INDRASNEALA

Tactica de urmat? Cunosc filosemiți care fac mult rău jidanilor, încurajând anumite stări, cunosc antisemiți — fără de nici o aluzie la vreo complicitate oarecare — de existența cărora jidanii se folosesc ca majoritatea capitalurilor cuprinse în diferite investițiuni și a câștigurilor realizate printr'însele se scurg prin și în mâinile lor, cu concursul statului și a portofoliului Băncii Naționale?

Pe sărăcia noastră se întemeiază puterea jidanilor

In simbioza noastră cu celelalte minorități, viața noastră și a lor are pretutindeni aproape aceleași înfățișări. Ele nu sunt în funcțiune de proporție numerică, decât doară din punct de vedere politic-electoral. Deosebirile sunt motivate dealtfel de deosebirea între condițiunile de traiu din diferite regiuni. Comparați de ex. viața tihnită și liniștită a Ungurilor din cele trei comune ale lor din Bucovina cu cea a enclavelor maghiare din Ardeal sau a Românilor din Secuime cu aceea a Românilor din preajma Ciangăilor din Moldova. Altfel se prezintă simbioza noastră cu jidanii. Acolo unde aceștia sunt mai numeroși, sărăcia noastră este mai mare, respirația noastră mai strâmtorată, pulsația inimelor noastre mai tulburată. Așa se petrec lucrurile pe tot întinsul țării în mic și mare.

In județul pe care am cinstea să-i reprezint în parlamentul țării, în satul în care Jidanii s'au așezat mai de-a-binelea, mizeria fizică, materială și morală este mai mare. Căpeteniile lor, doi frați jidani, au constituit o rotativă în miniatură. Rămân astfel veșnic la putere, cu puteri regaliene, bonurile eliberate de ei având adese mai multă valoare și oricum un curs mai viu decât biletele Băncii noastre Naționale. Nu mai ajută nici intervențiile parlamentare. Prefect, primar, protopop etc., sunt la cheremul lor. In Cârlibaba trăiesc Români, Huțani, Unguri și Germani. Toți sufăr la fel. In apropiere de Cârlibaba se găsește altă comună, numită Ciocănești. Intr'însa nu mai sunt Jidani. Oamenii sunt mai sănătoși, mai vioi, mai încrezuți în soarta lor, gospodăriile mai cuprinse, iar proprietarii lor adese de o bună-stare de invidiat.

PROFITORII MUNCII ROMANEȘTI

Dar unde nu sunt în număr mai mare? Nu cunoaștem nume celebre în industrii, în viața bancară, în exploatările noastre forestiere și miniere și în tot felul de alte întreprinderi? In regiunile petrolifere nu întâlnim pe nici unul dintre ei lucrând la sonde, unde viața ți-e mereu în joc, dar sus de tot, la locurile de comandă, acolo îi găsești, și oricum ei sunt mai ales beneficiarii acestei munci. Nu știm cu toții ce și câți bani fac din petrol, dar știm cu toții că petrolul e al lor.

Congresul extraordinar liberal din Alba

— D. Valer Pop a fost proclamat șef. —

In urma convocării conducerii centrale, ieri a avut loc congresul extraordinar al organizației liberale de Alba, subt președinția d-lui VALER ROMAN, fost ministru, asistat de d-nii DANIEL TECAU, secretar general al ministerului de industrie și comerț și S. VULCU, prefectul județului.

D. VALER ROMAN spune, că d. Dinu Brătianu a chemat pe toți soldații organizației să săvârșiască desemnarea unui nou președinte în locul regretatului senator CAMIL VELICAN.

D. S. VULCU, prefectul județului, arată că în consfătuirile partizanilor de până acum s'a exprimat, spontan, dorința ca organizația să-și aibă conducător pe d. Valer Pop, ministrul industriei și comerțului, care a ajutat, ca nimeni altii, școlile și bisericile, dispensarele și spitalele.

Congresiștii aclamă, unanim, pe d. Valer Pop.

D. VALER ROMAN proclamă ales, cu unanimitate, ca președinte al organizației liberale de Alba, în urma dorinței libere a congresului, pe d. Valer Pop.

D. GHIZDARU, prefect de Târnava Mică, aduce salutul județului pe care-l conduce și felicită organizația de Alba pentru alegerea ce-a făcut-o.

D. DANIEL TECAU, secretar general al ministerului de industrie și comerț, primit cu aplauze, spune: *„Organizația de aici a dat cel mai strălucit examen de cumințenie politică. Pentru unii examenul va fi o surpriză. Dar pentru alții e foarte natural.*

„Surpriza, desigur, e pentru dușmanii noștri, cari s'au unit cu o fracțiune politică de peste Carpați

D. VALER POP

să calomnieze tot ce e românesc și să pună în mișcare acțiuni ce nu le fac cinste.

„Le reamintim, că la 1920 când am pus temelia partidului liberal aici, nu am făcut-o cu târguieli ca ei. Ci am făcut-o în convingerea, că trebue să întoarcem spatele Budapestei și fața Bucureștilor. Noi n'am făcut politică cu contract, ca ei. Noi avem un singur program: unire, românism, în slujba Țării și a Coroanei, în timp ce ei nu se pot mândri cu aceste frumuseți. Noi avem un singur șef: pe d. Dinu Brătianu".

După ce elogiază personalitatea d-lui Valer Roman și omagiază pe decedatul Rusu Abrudeanu, declară că organizația de Alba urmează linia dreaptă a partidului liberal și își exprimă recunoștința față de primul ministru, care conduce țara de patru ani, încredințându-l că soldații de Alba îl stimează și-l iubesc.

La sfârșitul cuvântării, d. Daniel Tecău arată că d. Valer Pop va ști să răspundă și să facă față situației ce i s'a dat.

Se votează, apoi, o moțiune în sensul celor hotărâte.

D. VALER ROMAN face un scurt istoric al luptelor naționale din Ardeal și învederează că d. Valer Pop a muncit pe ogorul românismului cu abnegație și devotament.

Dacă Suveranul, — spune, apoi, d-sa — va cere partidului liberal să continuie a conduce țara, desigur că noi nu vom putea refuza să prestăm servicii neamului.

In continuare descrie situația politică.

Congresul a luat sfârșit la ora 1 d. a., când s'au expediat telegrame omagiale d-lor Dinu Brătianu, Gh. Tătărescu și Valer Pop.

POLITICE

D. Donescu la Belgrad

D. Al. G. Donescu, primarul municipiului București, care se află la Belgrad, a vizitat ieri dimineață principalele muzee și instituții din capitala țării vecine și aliate.

Seara, d. Ilici, primarul Belgradului, a dat un dineu în onoarea primarului Bucureștilor, cu care ocazie s'a toastat pentru prosperitatea celor două țări și pentru MM. LL. Regele Carol al II-lea al Românei și Petru al II-lea al Iugoslaviei.

Expoziția de mostre, dela Belgrad

Ieri s'a deschis la Belgrad expoziția internațională de mostre. Romănia a fost calificată ca având cel mai bun pavilion, atât din punct de vedere al organizării, cât și acel al mostrelor expuse.

La deschidere au participat reprezentanții dela București și d. Victor Cădere, ministrul nostru la Belgrad, care a ținut cu această ocazie un important discurs.

Festivitatea dela Cernavodă

D. V. P. Sassu ministrul justiției a prezidat festivitățile care au avut loc la Cernavodă cu ocazia punerii pietrii fundamentale a palatului administrativ din acea localitate.

Vizite

D. ministru V. G. Bârcă, subsecretar de stat la ministerul de interne, însoțit de d-nii Săndulescu, deputat și Ion Curchi, director de cabinet se află actualmente în vizită la Chișinău.

D. ministru Bârcă și însoțitorii săi se vor întoarce în Capitală Miercuri dimineață.

Inapoieri

D. TIBERIU MOȘOIU va sosi astăzi în Capitală, reluându-și atribuțiunile la conducerea departamentului agriculturii și domeniilor.

D-sa se înapoiază dela Pistyan-Cehoslovacia.

Șeful liberalilor în Ardeal

D. DINU BRATIANU, care se află la o vânătoare în Ardeal, va reveni în București, mâine, Marți.

Vizita d-lui Schacht

D. M. CONSTANTINESCU, guvernatorul Băncii Naționale, a fost înștiințat că d. dr. H. Schacht, va sosi în Capitală, în a doua jumătate a lunii Octombrie.

Adunarea consiliului județean

Consiliul județean Ilfov a fost convocat în sesiune extraordinară pentru ziua de 25 Septembrie crt.

Când vine d. Mihalache

D. ION MIHALACHE care se află la Topoloveni, se va înapoia în Capitală la mijlocul săptămânii acesteia.

Inspecții

IN CURSUL săptămânii acestea ministrul justiției și al domeniilor, d. V. Sassu, va inspecta județele Caliacra, Durostor, Ialomița și Brăila.

Sărbătorirea ofensivei comerțului legionar

— D. Corneliu Codreanu a înființat comerțului legionar." —

Azi dimineață a avut loc la sediul partidului „TOTUL PENTRU ȚARA" într'un cadru intim, sărbătorirea ofensivei comerțului legionar. In sala cantinei legionare, camarazii propuși pentru a face parte din acest au făcut front.

După aceea d. Corneliu Z. Codreanu *a citit următorul ordin de zi:*

Dragii mei,

„In zilele de 12 și 14 Septembrie (Sf. Corneliu Sutașul și Ziua Crucii), mișcarea noastră sărbătorește în fiecare an comerțul legionar. In toamna aceasta se împlinesc doi ani de când legionarul a făcut cel dintâi pas pe linia comerțului.

După un an și jumătate de școală în jurul Cooperativei din București, am pornit cu cele dintâi elemente la prima ofensivă.

Rezultatul a fost: succes desăvârșit atât din punct de vedere material cât și moral. Legionari și legionare au făcut sforțări de voință, răbdare, rezistență, încordare, devotament, încât prin ordinul de închidere dela Carmen Sylva, am creiat o nouă distincție în cadrul organizației noastre: „Bătălia comerțului legionar", care să răsplătească acest devotament".

„Acum suntem în ajunul unei mari ofensive pe câmpul pierdut de români al comerțului. De aceia simțim nevoia organizării unui nou Corp. Acela ia ființă astăzi 13 Septembrie și va purta numele:

comerțului legionar. **El va avea misiunea de a recuceri metru cu metru pozițiile economice pe care neamul nostru le-a pierdut. Denumirea lui sună a răsboi, nu a afacere.**

elemente din punctul de vedere al

In el vor intra cele mai de elită corectitudinii, capacității și devotamentului".

D. Corneliu Codreanu a acordat distincția: **„Bătălia Comerțului Legionar"** gradul II, pentru credință, muncă, corectitudine și devotament, următorilor legionari: Serafim Gheorghe, Filipov Vlasie și Novac Cornelia.

„Acest corp nou, va sta sub comanda mea timp de un an, având ca ajutor pe comandantul legionar Petru Țocu.

Lupta noastră este istorică. Ea va fi înscrisă în cartea neamului.

Pentrucă vom merge cu cea mai mare siguranță din biruință în biruință, înfrângând rezistențe și vrăjmășii și spărgând zidurile mentalității defensive și descurajatoare de azi și de eri.

Vom răsturna păreri și argumente înfipte de decenii în gândul învins, deprimat și umilit al neamului, dovedind că totuși din sângele nostru românesc se pot naște negustori în toate domeniile, cari să țină pieptul oricui și să scoată din luptă pe orice rival".

Corneliu Z. Codreanu

La ora 12 a avut loc la biserica „Sf. Ilie-Gorgani" slujba sf. Liturghii.

Hotărîrile partidului „Totul pentru țară"

Ieri au fost convocați șefii de regiuni ai partidului „Totul pentru țară", și inspectorii regionali, sub președinția d-lui inginer Gh. Clime.

Consfătuirea a avut loc la „Casa Verde" dela Bucureștii Noui.

D. ing. GH. CLIME a făcut un rezumat al rapoartelor prezentate.

D. CORNELIU ZELEA CODREANU, după ce a expus situația politică, a anunțat că partidul „Totul pentru țară" va începe campania electorală de îndată ce Parlamentul va fi dizolvat și va depune liste de candidaturi în toate județele.

S'a hotărît ca propaganda să nu fie dusă cu critici la adresa adversarilor. Partidul „Totul pentru țară" vrea să stabilească raporturi normale cu toate partidele politice, pentrucă voturile trebue să vină din credința că „Totul pentru țară" este cel mai mare bine pentru țară.

La provocări însă se va răspunde prompt.

Adunarea Svasticei de Foc

Eri, Duminică, 12 Septembrie, „SVASTICA DE FOC", grupul 3 București, a ținut obișnuita ședință săptămânală în sediul din calea 13 Septembrie No. 18.

La ora 21, ședința se deschide și ia cuvântul d. dr. DAN CONSTANTINESCU, comandantul grupului, care cu multă competință lămurește, linia de conduită a *naționalsocialismului* singura doctrină care animă lupta organizației.

D. avocat *Ion V. Emilian*, conducătorul *„Svasticei de Foc"*, investește pe d. dr. Constantinescu, cu comanda Grupului 3 din București.

Se anunță apoi apariția săptămânală a ziarului organizației: „SVASTICA DE FOC".

MAINE IN PAG. III-a: Răspunsul la Referendum al d-lui general V. Makarovici.
DUMINECA IN PAG. I-a: Răspunsul la Referendum al d-lui ISTRATE MICESCU, decanul Baroului Ilfov.

13 Septembrie:
sărbătoarea comerţului legionar

Intr'o şedinţă intimă, care are loc azi, la sediul din str. Imprimeriei, legionarii vor sărbători glorioasa lor ofensivă în domeniul comerţului. D. Corneliu Codreanu a refuzat tăios florile, pe care atâţia erau gata să i le prezinte, poate fără ca ele să însemne o dragoste sinceră, înţelegând ca într'un cadru auster, să ridice la rangul de dogme în lupta pe care o va da comerţul legionar : corectitudinea, buna cuviinţă şi eleganţa.

Omul acesta eroic, care ştie să se rupă din laşitatea tuturor prejudecăţilor, îşi sacrifică însăşi ziua tihnei lui, pentru titanica cruciadă a legionarismului care înseamnă numai serioase împliniri.

Căpitanul, nu primeşte flori, dar va fi fericit ca de ziua lui, să i se aducă trandafirii înţelegerii din suflete. Azi, cu fiecare strângere de mână, din partea Căpitanului, nu se vor împărţi numai meritate distincţii, ci vor răsări florile nădejdii în biruinţa neîntârziată. Atât, şi sunt destule flori.

*

Mişcarea legionară a dat următorul comunicat semnat de d. Corneliu Codreanu, care caracterizează îndeajuns ofensiva pe care o va întreprinde această mişcare, pentru recucerirea comerţului românesc.

„Dacă Cooperativa Legionară din Bucureşti a avut caracterul de şcoală, comerţul din vară dela Carmen-Sylva a avut caracterul de război. De ofensivă. Prima ofensivă legionară în domeniul comerţului.

Prin terminarea sezonului şi închiderea celor două întreprinderi, această ofensivă a încetat, soldându-se cu un mare aport material şi un formidabil aport moral.

In amintirea acestei prime şi în adevăr glorioase ofensive legionare:

Se înfiinţează o nouă distincţie în cadrul mişcării noastre, care se va numi: „BATALIA COMERŢULUI LEGIONAR".

Ea simbolizează:

1. Corectitudine până la cea mai oarbă încredere.

2. Bună cuviinţă şi eleganţă. Aceasta alături de devotament şi capacitate.

Dragi camarazi, camarade, legionari sau prieteni, cari aţi muncit şi luptat aci mai mult sau mai puţin, nu uitaţi că pasul vostru de astăzi este un pas istoric. Pretutindeni comerţul este comerţ. La noi comerţul este război. Războiul unei rase care în o sută de ani şi-a pierdut toate poziţiile economice în favoarea unei rase străine, năvălitoare.

In războiul acesta, pas cu pas, vei cuceri, tu legionar, toate poziţiile româneşti pierdute, dând peste cap orice rezistenţă.

In curând bătălii noi vă aşteaptă: ele vor urma una după alta.

Vă aşteaptă biruinţi şi glorii pe care nu le vor putea întuneca nicio uneltire.

La toţi vă strâng mâna cu drag,

CORNELIU Z. CODREANU

Scandalul cu „cabinetele dentare"

OXO

In atenţia ministerului sănătăţii şi al muncii

In nici o ţară scandalurile cu diplomele dentare şi cu drepturile ce le dau, nu ocupă coloanele ziarelor ca la noi.

Acum câţiva ani s'a pripăşit pe la noi, venind din Polonia galiţiană, un „mare" medic „specialist": LEO GRUBER. La sosire era jigărit ca un câine. Astăzi are 3 cabinete, cărora li se mai spune şi „institute" : unul pe b-dul Brătianu în noul palat „Lorgenco", altul pe str. Labirint şi al treilea pe calea Văcăreşti. Dentistul Gruber mai figurează la ministerul muncii şi la Casa asigurărilor sociale, ca dentist bugetar.

O RUŞINE SOCIALA

Când s'a dat liberă practică unor anumiţi technicieni dentari şi când medicii capătă autorizaţia, de practicare a dentisticei după 2 ani de specializare li se specifică, după textul de lege în vigoare, că nu au dreptul de a avea decât *un singur* cabinet dentar şi nu au dreptul de a practica decât numai dentistica.

Or aceşti străini de neam, ca galiţianul Gruber, pot să ţină câte 3 cabinete pot avea cumul de servicii la stat, pe când medicii români buni specialişti să moară de foame în ţara lor.

Este o ruşine pentru această ţară.

„SANATORIUL DENTAR"

Culmea excrocheriei o formează aşa zisul „sanatoriu dentar" *ce-l are* „d-rul univ." GRUBER *pe str. Labirint şi altul pe bd. Brătianu. Aceste* „sanatorii" *le-a împărţit pe* „secţii de specialităţi", *unde figurează ca „specialişti"* „doctorul" *jidan Vaida... (?), pe numele lui adevărat IŢIC ŞLOIM VEXLER, iar la „secţia" femei, însăşi balabusta lui Gruber care nu are decât specialitatea de a găti ştiucă umplută în ore* „libere".

CONSULTAŢII ŞI ORGII

După cum am descris mai sus, perciunatul „specialist" *are şi un* „sanatoriu" *pe str. Labirint.*

Aici vin „pacienţi" *cari, închişi într'o cameră ascunsă de orice privire, se dedau la orgii consumând mari cantităţi de cocaină şi opium. De toate acestea are grijă jupâneasa* „doctoriţă" *Gruber, nevasta „specialistului" care are meseria să atragă naivi cât de mulţi.*

Această situaţie degradantă pentru ţară trebuie să înceteze.

Cerem să se închidă *imediat* „CABINETELE SANATORII" ale „doctorului Gruber. Cerem să i se retragă autorizaţiile de funcţionare a cabinetelor unde se practică dentistica ilicit.

Să fie dat afară din funcţiile bugetare ce le ocupă la stat.

In locul spurcatului jidov să fie numiţi medici romăin.

Importăm şine pentru tramvae
din străinătate ?

La o întrunire edilitară din cartierul Bellu, d. Vasile Gr. Pester, delegatul mahalalei a afirmat că, în cursul unei întrevederi pe care a avut-o cu d. ing. Filipescu, directorul general al S. T. B.-ului, pentru nevoile cartierului, acesta i-a afirmat că lucrarea pentru prelungirea liniilor de tramvaipe şos. Giurgiului şi Olteniţei întârzie din pricină că firmele belgiene şi germane la cari s'au comandat şinele fac greutăţi la livrare pretinzând plata anticipat din cauza dificultăţilor valutare.

Ceiace ni se pare curios, nu este pretenţia firmelor furnizoare, ci însăşi comanda.

Oare industria noastră metalurgică, marile Turnătorii din Ardeal, cari furnizau înainte de războiu tot materialul rulant necesar căilor ferate ungare, nu este capabilă să furnizeze cu laminoarele sale, nici măcar şine de tramvai?

Am înţelege dacă ar fi vorba de cabluri aeriene sau subterane, a căror fabricaţiune cere anumite instalaţii inexistente în ţară pentru că lipseşte şi materialul prim — dar şine de tramvai?

Am dori să fie vorba de o eroare pentru că altfel, cei în drept ar fi datori să lămurească această chestiune de un interes deosebit.

Intrunirea edilitară
din cartierul Bellu

Cu toate lucrările edilitare realizate în ultimul timp, în suburbana Bellu, care are câteva cartiere, mai aşteaptă să fie executat un întreg program pentru ca această parte a Bucureştilor, nedespărţită prin nimic de municipiu, să nu mai aibă aspectul sălbatic pe care-l mai păstrează.

Un comitet edilitar cetăţenesc, al cărui membrii nu sunt preocupaţi de consideraţiuni de politică de partid, sub preşedinţia d-lui Vasile Gr. Pester, a elaborat programul de realizări, neapărat necesare cartierului, program care a fost expus cetăţenilor în întrunirea care s'a ţinut Duminică dimineaţa în grădina „Curcan" din şoseaua Giurgiului colţ cu Pieptănari.

Au luat parte numeroşi cetăţeni din cartierele suburbane.

S'a discutat alegerea celui mai potrivit teren pentru înfiinţarea unei pieţe de sector arătându-se că singurul loc care corespunde tuturor cerinţelor locale este acela situat în str. Pieptănari colţ cu Şerban-Vodă, şos. Viilor şi şos. Giurgiului, adică la întretăierea arterelor principale de comunicaţie.

S'a mai arătat nevoia prelungirei liniilor de tramvai pe şos. Giurgiului, Olteniţei şi Pieptănari, serviciul de autobuze fiind insuficient.

Lucrările de pavaj şi canalizare trebuesc complectate caşi introducerea electricităţii. Azi suburbana prezintă anomalia de a avea partea carosabilă mai bine pavată decât trotuarele rămase de pământ. Unele străzi trebuesc desfundate.

Au vorbit d-nii Dimitrie Rareş, Mihăilescu, Vasilescu, Bolintineanu, D. Marinescu, T. Mihăilescu, Ioneci, Gh. Grigorescu, Gh. Cojocaru şi alţii.

D. avocat Colorian, în numele municipiului, a arătat că parte din dezideratele exprimate sunt în curs de realizare iar celelalte urmează să fie examinate.

D. VASILE GR. PESTER a arătat că, în adevăr, în urma demersurilor făcute de d-sa ca delegat al mahalalei şi preşedinte al comitetului edilitar, soc. S.T.B. a făgăduit prelungirea liniilor de tramvai pe Pieptănari, Olteniţei şi Giurgiului. Realizarea integrală a programului rămâne în funcţiune de stăruinţa comitetului edilitar .

Intrunirea s'a terminat la ora 2, cetăţenii manifestând pentru ziarele naţionaliste „Universul" şi „Porunca Vremii".

Rep.

Dela congresul jugoslav
de chirurgie

Congresul iugoslav de chirurgie s'a deschis la Ljubliana în ziua de 5 Septembrie în amfiteatrul Universităţii sub preşedinţia d-lui prof. Bozidar Lavric, *personalitate cunoscută la noi prin strălucitele operaţiuni ce le-a făcut în cadrul şedinţelor operatoare ale „Federaţiei de chirurgie a Micei Înţelegeri şi ţărilor limitrofe". Deschiderea congresului a fost onorată cu prezenţa d-lui guvernator-ban al Sloveniei. Au participat rectorul universităţei din Ljubliana delegaţi ai facultăţii de medicină din Belgrad, d-nii prof. dr. Costici, Cojen, Cârstici, delegatul facultăţii de medicină din Zagreb, de prof. dr. Florslitz, delegaţii facultăţilor cehoslovace din Praga, Bratislava şi Brno, d-nii profesor* Kostiliry şi Rappant, *delegatul facultăţii de medicină din Atena, d. prof.* Geroulanos, *delegatul facultăţii de medicină din Sofia, d. prof.* Staniseff. *Din partea României, d. prof. agregat dr.* Ion Jianu.

In cadrul acestui congres d. dr. Ion Jianu a spus :

CUVANTAREA D-LUI DR. ION JIANU

In cadrul acestui congres, d. dr. Ion Jianu a spus :

„Să-mi fie permis a saluta cordial congresul iugoslav de chirurgie din partea societăţii române de chirurgie, caşi din partea *„Federaţiei de chirurgie a Micei Înţelegeri şi ţărilor limitrofe".*

Fericit să i-au parte la această reuniune savantă în urma invitaţiei amabile a d-lui preşedinte dr. *Bozidar Lavric,* îi exprim infinita mea gratitudine pentru gestul său de amiciţie şi îi mulţumesc cu atât mai mult cu cât a binevoit să viziteze de două ori Bucureştiul, unde, în cadrul „Federaţei de chirurgie" a practicat foarte serioase operaţiuni cu o virtuozitate, ce nu se poate uita.

Românii, uniţi cu Iugoslavii printr'o veche fraternitate, prin relaţiuni actuale indestructibile, prin aceleaşi aspiraţiuni de pace şi civilizaţie, şi prin iubitele noastre dinastii, admiră progresul ţării Regelui Petru, nepotul scumpului nostru Rege Carol II, progres realizat în toate direcţiunile printr'o înţeleaptă sobrietate şi printr'o muncă susţinută, totdeauna metodică şi fără teamă de obstacole. Şi trebue să mărturisim, că acest progres se manifestă şi în domeniul ştiinţei chirurgicale, căruia, cu plăcere îi reprezentăm drept omagiu fructul cercetărilor noastre.

Ne înclinăm înaintea personalităţii *Principelui Paul* şi înaintea autorităţei, de care se bucură *Inalta Regenţă.*

Aclamăm din toată inima pe Regele Petru, fiul Regelui unificator şi martir Alexandru şi al „Dobra Maica" Regina Marioara.

Trăiască Regele, Trăiască Iugoslavia !

Ultimele cuvinte ale vorbitorului au fost ascultate de întreaga asistenţă în picioare şi aplaudate frenetic.

Românii şi Romance!

Cea mai mare nenorocire pe care o puteţi arunca pe capul copiilor voştri, este să le otrăviţi sufletul cu veninul cărţilor apărute în editurile jidăneşti ori vândute în librăriile lui Izrael.

Lăsând banul vostru la jidan nu numai că îl întăriţi pe Izrael, dar puneţi pe ochii copiilor voştri vălul inconştienţii. Îi împiedecaţi să fie buni Români în viitor, să despartă grâul de neghină.

Deaceia, Români şi Romance, nu puneţi voi înşivă capul copiilor voştri pe ghilotina judaică! Nu-i duceţi de mână în prăvălia jidanului. Cumpăraţi-le şi cărţile şi rechizitele din editurile şi librăriile româneşti. Obişnuiţi-i să fie Români, mai ales că avem, slavă Domnului, librării şi edituri Româneşti cari trebuesc încurajate.

Iată, cumpăraţi tot ce vă trebue dela următoarele librării din Bucureşti :

LIBRARIA ACADEMICA: Cal. Victoriei No. 54.
LIBRARIA CARTEA ROMANEASCA.
CARABAŞ: Cal. Victoriei No. 97.
CLASICII ROMANI: Cal. Rahovei No. 89.
IONESCU IAŞI: B-dul Brătianu No. 16.
PAVEL SURU: Cal. Victoriei No. 108.
UNIVERSUL.
TIP. ROMANE UNITE: Cal. Rahovei No. 42.
SFETEA: Cal. Moşilor 64.
PENCIULESCU: Lizianu No. 1.
IOANIŢIU: Şelari No. 12.
ALEXANDRINA VLADOIU: Cal. Griviţei No. 262.
POLITEHNICOM: Str. Polizu.

Comerţul la Tg. Mureş
este în mâini jidoveşti

Tg.-Mureş, 12. — Zilele de 6 şi 7 Septembrie a. c., fiind sărbători jidăneşti, viaţa comercială a stagnat în aceste zile, aproape tot comerţul fiind în mâinile lor.

Din aproape 250 magazine în centrul oraşului, cu excepţia câtorva magazine româneşti, toate celelalte au fost închise în zilele de 6 şi 7 Sept., a. c., proprietarii lor fiind jidani. Pentru oraşul Tg. Mureş, unde prăvăliile româneşti sunt concurate până la distrugere de negustorii jidani şi unguri, situaţia este foarte îngrijorătoare.

Deaceea, pentru înmulţirea magazinelor româneşti la Tg.-Mureş, Statul cât şi autoritatea comunală au datoria de a face toate înlesnirile posibile comercianţilor români.

Astfel tot comerţul ar putea ajunge în mâini româneşti, la Tg.-Mureş, dacă edilii locali şi-ar da seama de importanţa ajutorării comercianţilor români.

Sfinţirea mânăstirii Dărău

Mâine 14 Sept. — Ziua Crucii — va avea loc sfinţirea mânăstirii Dărău jud. Neamţ. Se ştie că această mânăstire este pictată din temelie — *(în clacă absolut gratuită, chiar materialul gratuit)* — de către studenţii Academiei de arte frumoase din Iaşi, sub privegherea profesorului lor, pictorul N. N. TONITZA.

La această solemnitate va asista I. P. S. Sa mitropolitul NICODEM al Moldovei, precum şi un mare număr de înalte personalităţi oficiale.

Problema medicamentului
şi a specialităţilor medicamentoase

Organizaţia naţional-creştină din sect. de Negru a ţinut, la sediul central din bd. Pache, o întrunire sub preşedinţia d-lui farm. N. Bădilă.

Consiliul şefilor şi vicepreşedinţilor de circumscripţii a rezolvat diverse chestiuni urgente, asupra cărora şi-au rostit cuvântul d-nii : N. Mociorniţă, mare industriaş, pr. I. Burlănescu, av. Georgescu, av. M. Cosac, av. Pitiş, N. Cârstoiu, Gogu Rădulescu, mic industriaş, N. Neagu, etc.

După ce d. av. *Mihail Cosac* a făcut un tablou impresionant al bolilor sociale ce macină periferiile naţionale creştine ale Capitalei unde troneză o sinistră indolenţă edilitară, d. farmacist *Nicolae Bădilă* a vorbit despre problema medicamentului care, menit să salveze sănătatea publică, a ajuns, datorită maşinaţiunilor jidoveşti, să fie manipulat de toţi neguţătorii improvizaţi ad-hoc.

Jidanii au acaparat întreg comerţul de en gros şi industria specialităţilor medicamentoase, pe care le prepară în laboratoare obscure şi suspecte, fără control serios din partea Statului. Ei contribue, vânzându-le cu preţuri de speculă, la pauperizarea populaţiei suferinde.

Vom curma această situaţie scandaloasă, scoţând comerţul cu medicamente din mâna jilanilor şi încredinţând prepararea medicamentelor numai farmaciştilor creştini, în laboratoare sau farmacii creştine.

DE CE NU'NŢELEGI !?

Române, dai un leu pe-o fiţuică jidănească, în care nu e decât minciună şi otravă.

Nu vezi cum îşi râde jidanul în pumni ? Şi cu cât dispreţ te priveşte ?

Unde este „Asociaţia"

(Urmare din pagina I-a)

marilor săi înaintaşi". Căci „totdeauna la vremi de grea cumpănă, o cârjă arhierească a fost un sceptru de îndrumare pentru Români, Patriarhul s'a coborît în adâncimile sufletului românesc şi de acolo s'a rostit cuvântul lui. Vai de cine nu-l ascultă, vai de cine nu-l înţelege! Orice ofensă adusă lui, e o batjocură adusă altarului, care cere pedeapsă!"

Iată cum caracterizează laicii, intervenţia hotărîtoare a Părintelui Patriarh în problema evreiască. Mă întreb însă cu durere, unde se află în aceste momente Asociaţia generală a clerului român ortodox, dela care se aşteaptă atât de mult un gest de înţelegere şi de hotărîtă solidarizare? Ştim că Şeful Bisericii nu are nevoe de nici o susţinere, pentru că-l susţine adevărul luptei Sale. Dar când o asemenea asociaţie ştie să-şi apere cu tărie drepturile la salar, ştie să fie corectiv împotriva abuzurilor chiriarhale — când e cazul — ştie chiar să poarte miile de membri în lungă defilare pe străzile Capitalei ca protestare împotriva nedreptăţirii lor, lucruri netăgăduit vrednice de laudă, ba încă de atâtea ori a ţinut să dea lecţii nu tocmai destul de convingioase chiriarhilor noştri, avem dreptul a ne întreba, dacă nu s'ar fi cuvenit să-şi manifeste cea dintâi omagiile sale şi strânsa solidaritate cu Şeful Bisericii noastre, pe asemenea chestiune naţională şi creştinească?

Şi avem dreptul să sperăm că asemenea gest se va produce, pentrucă nu e încă timpul pierdut.

Ec. Gh. V. Butnariu

Pe Piaţa 8 Iunie se va ridica o copie
a columnei lui Traian

Se coordonează, însfârşit, lucrările pentru terminarea pieţii ?

D. arh. I. Giurgea a fost însărcinat cu executarea planurilor de arhitectură şi de decoraţiuni ale Pieţei 8 Iunie şi cu conducerea şi supravegherea lucrărilor de amenajare arhitectonică şi decorativă a acestei pieţe.

D. ing. Valentin Măciucescu a fost delegat cu organizarea, coordonarea şi controlul general al proiectelor şi lucrărilor ce se vor executa pe aceiaşi piaţă.

Intre proectele cari urmează să fie realizate este şi executarea unei copii a columnei lui Traian dela Roma, care va fi aşezată pe elipsa trasată între str. Halelor şi prelungirea Dealului Patriarhiei, adică pe planşeul Dâmboviţei după demontarea pavajului a cărui menţinere nu mai cadra cu realizarea planului pieţei.

Terminându-se lucrările pentru mutarea grilajului dela Spitalul Brâncovenesc, alinierea nouă, s'a început pavarea trotuarului mărit pe porţiunea corespunzătoare din bulev. Maria.

Se va planta o fâşie de iarbă de 2 metri lăţime dealungul grilajului, iar restul trotuarului se pavează cu dale în două fâşii, având la mijloc un spaţiu de asemenei de iarbă.

Afară cu jidanii, din şcoală !

(Urmare din pag. I-a)

aminte de scandalul jidancei RIFCA LEIBOVICI... profesoară de morală creştină la liceul de fete din Bârlad !).

Salutăm cu entuziasm adunarea naţională istorică a profesorilor, dela Cernăuţi. După barouri, iată şi pe dascălii acestui neam, ieşind făţiş şi hotărît în lupta de apărare naţională a Românismului, sugrumat de jidani.

Izraele, zilele tale sunt numărate ! Ieşi afară, cu toţii Graurii şi Byck-ii tăi, din şcoala românească pe care ai ofensat-o destul până acum !

Dr. ILIE RADULESCU

P. S. Dar d-ta, stimată Prinţesă Cantacuzino, ce faci cu jidancele d-tale la şcoala ortodoxă ? Imi scriu mai mulţi părinţi că în unele clase procentul jidancelor, cu crucea lui Hristos şi cu şnurul tricolor la gât, e scandalos de mare ! Deasemeni mi se spune că d-na Margareta Atanasiu, directoarea Institutului „Zoe Romniceanu", surâde numai când înscrie o jidancă. Romăncele îi stau ca sarea 'n ochi. Cât mai înghiţim, vă rog, această ruşine ?

Ministerul Lucrărilor Publice şi al Comunicaţiilor
Direcţiunea Technică de Lucrări Publice şi Comunicaţii

Publicaţiune

No. 63938 11 Sept. 1937

Se aduce la cunoştinţa amatorilor că, în ziua de 28 Septembrie 1937, ora 11, se va ţine a doua licitaţie publică pentru darea în întreprindere a următoarelor lucrări:

1. Construcţia podului dela km. 29+700, 30+800 şi reparaţia podului dela km. 13+500 de pe drumul judeţean Bacău - Buhociu - Părincea - Poeni, din judeţul Bacău, în valoare după deviz de 59.000 lei.

Termenul de executare a întregei lucrări este de 1 lună, dela data contractului.

2. Aprovizionarea a 40 vagoane pavele calâpuri pentru pavarea străzilor Logofătul Tăut şi Smârdan, din oraşul Roman, judeţul Roman, în valoare după deviz de 513.600 lei.

Termenul de executare a întregei lucrări este de 30 zile dela data contractului.

3. Executarea a 1530 m. c. pavaj de bolovani de râu pe strada Carol din oraşul Urziceni, jud. Ialomiţa, în valoare, după deviz, de 195.000 lei. Termenul de executare a întregei lucrări este de 2 luni, dela data contractului.

4. Reconstructia podului nr. 58, de pe drumul judeţean Nuşeni-Strugureni, km. 12+837, din judeţul Someş în valoare după deviz de lei 132.000.

Termenul de executare a întregei lucrări este de 4 luni, de la data contractului.

5. Terminarea localului Primăriei din com. Brătăşani, judeţul Teleorman, în valoare după deviz de lei 20.000.

Termenul de executare a întregei lucrări este de 1 lună, dela data contractului.

Pentru lucrarea dela punctul 1, licitaţia se va ţine la data şi ora indicată mai sus, atât la Ministerul Lucrărilor Publice şi al Comunicaţiilor, Direcţiunea Tehnică, cât şi la Serviciul Judeţean de Drumuri Bacău; pentru lucrările dela punctul 2, licitaţia se va ţine atât la Minister cât şi la Serviciul Judeţean de Drumuri Roman; pentru lucrările dela punctul 3, licitaţia se va ţine atât la Minister cât şi la Serviciul judeţean Ialomiţa; pentru lucrarea dela punctul 4, licitaţia se va ţine atât la Minister cât şi la Serviciul judeţean Someş, iar pentru lucrarea dela punctul 5, licitaţia se va ţine atât la Minister cât şi la Serviciul judeţean Teleorman, în conformitate cu art. 88—110, inclusiv, din legea contabilităţii publice, regulamentul de funcţionare a Oficiului Central de Licitaţii şi normele generale publicate în Monitorul Oficial Nr. 127/1931.

In ofertele prezentate la licitaţie se va arăta de către concurenţi că s'a luat cunoştinţă de caetele de sarcini ale lucrărilor în chestiune.

Concurenţii la licitaţie vor depune pe lângă oferte, care vor fi închise şi sigilate, o garanţie de 5 la sută din valoarea devizului, fie în numerar, sau efecte de stat la purtător, care se vor consemna la Cassa de Depuneri şi Consemnaţiuni sau la oricare Administraţie Financiară din ţară.

Proectele lucrărilor se pot vedea în fiecare zi de lucru, între orele 12—13 jum., atât în localul Direcţiunii Technice din Ministerul Lucrărilor Publice şi al Comunicatiilor, cât şi la Serviciile judetene de Drumuri respective, menţionate mai sus.

Nici o ofertă nu poate fi luată în consideratie dacă nu va fi însotită de garantia legală mai sus arătată. Supra oferte nu se primesc.

p. Ministru, (ss) C. Ticău
u. Director, (ss) A. Gabrielescu

PRAGA

Luni-Miercuri-Vineri
Bucureşti-Cluj-Uzhorod-Praga

Plecarea : Bucureşti ora 7, *sosirea :* Cluj 8.40; *sosirea :* Uzhorod 9 (ora E. C.) *sosirea :* Praga 12.

Marţi - Joi - Sâmbătă
Praga-Uzhorod-Cluj-Bucureşti

Plecarea : Praga ora 12.15; *sosirea :* Uzhorod 14.45; *sosirea :* Cluj 17.05 (ora E.C) *sosirea :* Bucureşti 18.50

Tarif :

Bucureşti-Cluj Lei 1.000.-
Bucureşti-Uzhorod „ 2.950.-
Bucureşti-Praga „ 5.200.-

20 % REDUCERE pentru biletele de dus şi întors.

LARES

cu celebrele avioane americane bimotoare LOKHEED-ELEKTRA vă transportă în confort şi securitate în 5 ore la PRAGA sau VARŞOVIA

VARŞOVIA

Luni - Miercuri - Vineri
Bucureşti-C-năuţi-Lwow-Varşovia

Plecarea : Bucureşti ora 7; *sosirea :* Cernăuţi 8.40; *sosirea :* Lwow 9 (ora E. C.); *sosirea :* Varşovia 10.50

Marţi - Joi - Sâmbătă
Varşovia-Lwow-C-năuţi-Bucueşti

Plecarea : Varşovia 13.05; *sosirea :* Lwow 14.30; *sosirea :* Cernăuţi 17 (ora E.O); *sosirea :* Bucureşti 18.55.

Tarif :

Bucureşti-Cernăuţi Lei 1.500.—
Bucureşti-Lwow „ 2.550.—
Bucureşti-Varşovia „ 4.050.—

20% REDUCERE pentru biletele de dus şi întors.

ZBURAŢI fără teamă cu L.A.R.E.S.

Securitatea pasagerilor, este prima sa grije.

Bilete şi informaţiuni la Biroul L.A.R.E.S. Bd. Brătianu 16 (Palatul Creditul Minier)
Telefon : 5-1253 — 5-1254

Pe urmele ludei

Coada de topor dela Zalău

In cârdășie cu ungurii și jidanii, primarul Gergar favorizează dușmanii neamului nostru, terorizând populația românească

Cluj, 12. — Din Zalău, partea cea mai năpăstuită a Ardealului, ne vin veşti triste. Şi anume ni se aduce la cunoştinţă că în urma unor măsuri abuzive şi anti-româneşti, primarul oraşului, pe nume Gergar, a săvârşit o seamă de abuzuri, privând meseriaşii români de unele drepturi elementare, consfinţite şi de tradiţie şi de legea administrativă.

Iată cum s'au petrecut faptele:

ALMASY PISTA — HORNAR — CÂNTAREŢ LA BISERICA ORTODOXA ŞI EXCROC

Conform legii ad-tive, oraşul Zalău era împărţit în două sectoare pentru hornărit. Sectoarele acestea au fost concesionate în 1923, prin concurs, unul lui Mureşan Dumitru, iar celălalt sector unui alt român. Mureşan D-tru, din lipsă de lucrători români în meseria lui (căci să se ştie: *oraşul Zalău înregistrează 95 la sută minoritari din populaţia totală*) a fost nevoit să angajeze în serviciu pe un individ care răspunde la numele turanic Almăsy Pista. Lepra lui Arpad s'a întors repede şi dotat cu multă impertinenţă, s'a dedat la necuviinţe şi nereguli. Cum era şi firesc, individul a fost dat afară. In locul lui, Mureşan Dumitru a angajat un român care-şi purta mizeria şi foamea în toate zările.

Dar excrocul Almăsy a pătruns prin vicleşug în corul bisericii ortodoxe, deşi e reformat şi nu ştie o iotă românește şi prin anumite manopere a reuşit să câştige încrederea renegatului primar Gergar, care i-a dat un sector de hornărit.

Românii au protestat. Şi atunci primarul Gergar a pornit teroarea împotriva lor. Zi de zi fura prin decizii, câte o stradă din sectorul românesc. Până la sfârşit nenorocitul Albon Ioan, lucrătorul angajat de Mureşan D-tru, a fost brutal scos din îndeletnicirile lui şi alungat de jandarmi din ordinul primarului.

UNGURII COMIT CRIMA DE „LESE-NAŢIUNE". SA FIE DEFERIŢI PARCHETULUI

Dar Almăsy insultă în fiecare zi cu cuvinte grave autoritatea Statului nostru, afirmând, printre altele, că „în curând se va institui din nou împărăţia lui Arpad pe plaiurile Ardealului".

La adăpostul tutelei binevoitoare a primarului Gergar, ungurii nu plătesc impozitul legal profesional, acesta stors în mod barbar din truda bieţilor români.

Ţi se face negru dinaintea ochilor când constaţi că deşi azi lumea e angajată în hora unei masive redeştepări, în spirit de dreptate şi cinste, mai există totuşi trădători, ca Gergar, cari sprijinesc conştient desmăţul sovin unguresc.

IN ATENŢIA D-LUI MINISTRU DE INTERNE

Dăm din nou glas revoltei noastre şi cerem d-lui ministru de interne să ordone anchetarea abuzurilor dela Zalău.

Căci primarul Gergar săvârşeşte o seamă de grave ilegalităţi. Să fie suspendat şi anchetat. Iar banditul de pustă Almăsy să fie arestat pentru faptele lui şi românii repuşi în drepturile lor.

Comunistul Alexandru Şteflea,

deşi condamnat, se plimbă totuşi liber pe străzile Constanţei

CONSTANŢA, 12. — Cu toate că este condamnat pentru comunism şi pedeapsa ce i-a fost dată de organele justitiei militare n'a ispăşit-o, Alexandru teflea, de a cărui activitate ziarul nostru s'a mai ocupat, se plimbă nestingherit pe străzile Constanţei, sfidând pe toţi acei cari au crezut că, odată demascat, va fi trimis lângă tovarăşa sa ANA PAUKER. Se pare că acest comunist nu-şi dă seama de ceeace a făcut şi în loc să se ascundă, are nerușinarea de a ieşi în public după cele ce-a avut de suportat. Ne-am dat seama mai de mult că el nu este conştient de ceeace face, dar nu ne-am închipuit vreodată că va mai îndrăzni să apară în faţa lumii după ce a complotat la cot cu străinii cu caziere şi condamnări, duşmani ai ţării, şi după ce a căutat să înduioşeze juriul plângând ca un copil.

Dar să controlăm puţin activitatea politică a acestui om, care u vrut să fericească ţara — zice el — şi pe cei nevoiaşi, împreună cu tovarăşii RAŞELA GAMBURD, ARISTIDE SOCACI, FILIP PERVERZOV, MARIA IASCISIN, ALEX. COBZOV, SURICA şi LEVY KAUFMAN, C. PASCALIDIS, KICICOV PANTELIMON, etc. cari organizaseră un nucleu.

CUM A LUAT FIINŢA ACEST NUCLEU?

Prin luna Martie a anului 1936, Alexandru Şteflea, împreună cu tovarăşii, a înfiinţat o asociaţie cu sediul în str. Daciei, în cadrele căreia se făcea comunism. Ca să înducă în eroare autorităţile şi pe cei de bună credinţă, comuniştii se ascundeau sub firma unei asociaţii de binefacere (Comitetul de ajutorarea luptătorilor şi deţinuţilor antifascişti), funcţionând după instrucţiunile Internaţionalei III-a, care au şi fost găsite în sediu.

Ca preşedinte al acestui nucleu a fost cocotat Alexandru Şteflea, membru de frunte al partidului naţional-ţărănesc din localitate, şi care în acea vreme era conducătorul *„gărzilor ţărăneşti"*. In această calitate înzestrează, împreună cu ceilalţi, sediul cu registre, stampilă, tablouri şi cărţi. Apoi adună bani, atrage pe naivii de bună credinţă şi începe să ţină câte două sau trei şedinţe pe săptămână cu cei ce vizita sediul, fără să aibă pentru aceasta autorizaţia necesară.

Afară de acestea, la descinderea făcută de autorităţile militare la sediul nucleului, s'au găsit nişte hârtii cu caracter *„antifascist"* (comunist), în care clasele sărace erau instigate împotriva claselor avute, ceeace este în perfectă armonie cu instrucţiunile date de Internaţionala III-a. De asemenea, din copiile discursurilor ţinute s'a stabilit că acţiunea lui Şteflea şi a companiei, ţintea la slăbirea moralului tineretului românesc, tocmai atunci când unele naţiuni vecine, cari nu ne privesc cu simpatie, se înarmau intens, iar pe pereţii sediului spânzurau tablourile lui Stalin, Passionaria, ş. a. cu concepţii tot atât de roşii ca şi ale acestora doi, lipsind însă tabloul M. S. Regelui.

PE CINE A AJUTAT NUCLEUL

La fiecare întrunire a membrilor nucleului se strângeau importante sume de bani cu cari se cumpărau alimente şi haine pentru comuniştii închişi în arestul central din localitate şi pentru comitagiul bulgar Nedelcu Nedelcov. Acesta din urmă este bine cunoscut pentru activitatea sa de ani de zile în contra statului român şi pentru ura pe care o poartă împotriva românilor. El a dus ani de-arândul adevărată luptă de exterminare în contra românilor din judeţele Durostor şi Caliacra şi a împuşcat soldaţii români însărcinaţi cu paza acestor judeţe.

Pe lângă bani şi alimente se mai trimeteau tuşuri de diferite culori, hârtie, etc. pentru ca Nedelcov să deseneze tablouri de propagandă (în totdeauna în culorile naţionale bulgăreşti sau ungureşti), cari erau luate şi vândute de Alex. Dejigola, absolvent al unei şcoale de propagandă, din Odesa, şi care a suferit numeroase condamnări pentru activitatea sa.

ALEX. ŞTEFLEA ŞI COMP. A CERUT ELIBERAREA ANEI PAUKER, CONSTANTINESCU-IAŞI, IRIDENTIŞTILOR DIN DUROSTOR, ETC.

Tărănistul Alexandru Şteflea şi-a continuat campania de ajutorare protestând împotriva tuturor duşmanilor ţării. Dar să-i luăm la rând.

A întocmit proteste, a ajutat şi a adunat martori pentru Ana Pauker, jidoaica aceia nefastă trimisă de Internaţionala III-a să ne fericească şi pe noi aşa cum revoluţia din Rusia i-a fericit pe ruşi, şi a cărei activitate este îndeajuns de cunoscută.

Aceeaş atitudine a avut-o faţă de arestarea lui Constantinescu-Iaşi şi a celor 300 de iredentişti bulgari din Durostor. Si poate că dacă n'ar fi intervenit autorităţile, îndrăzneala lui Şteflea şi a zănatecilor lui ar fi luat proporţii.

ŞI TOTUŞI ALEXANDRU ŞTEFLEA ESTE LIBER...

Alexandru Şteflea a prezidat un nucleu care s'a dovedit că a lucrat contra intereselor româneşti, ajutat fiind de inşi străini de neamul nostru, cari au cazier la siguranţă şi cari au mai suferit şi alte condamnări. Impreună cu această gaşcă Şteflea, inconştient sau conştient dar sigur trădător de ţară, a luat atitudine împotriva autorităţilor, de câte ori acestea au trimis unde trebuia pe cei periculoşi siguranţei statului.

După cum am arătat, în cadrele acestui nucleu Şteflea a desfăşurat destulă activitate în contra siguranţei statului, încât să poată fi trimis alături de Ana Pauker, în apărarea căreia a sărit. Şi totuşi el continuă a se plimba pe străzile Constanţei, bucurându-se de aceeaş libertate ca şi oamenii cumsecade.

Informaţiuni

❖ CERCUL No. 5 Svastica de Foc ţine şedinţă azi, 13 Septembrie ora 9 seara, în b-dul Pache No. 144. Participarea şefilor este obligatorie.

❖ *INTRAND în tradiţia poporului Capitalei procesiunea religioasă la Crucea din Dudeşti, „Frăţia Patriarhul Miron" cu tot poporul creştin din cartierul Dudeşti face apel a lua Marţi 14 Septembrie a. c., parte la marea procesiune ce va avea loc la Crucea de Piatră începând dela ora 9—11 a. m. Tramvaele 8—19 aduc poporul la această procesiune şi la biserica Bradu-Staicu.*

❖ Eri, la ora 9 dimineaţa, parchetarii şi alte bresle, în număr de peste 400, s'au întrunit la sediul Uniunii micilor comercianţi, industriaşi şi salariaţi industriali, din str. Dr. Felix nr. 80, sub preşedinţia d-lui Ion Fusoi, discutând starea precară a multor parchetari ce nu au de lucru din cauza clandestinilor.

❖ *ŞCOALA de Agricultură gr. II Roman ţine examen de admitere în cl. I la 21 Sept. a. c. Se primesc absolvenţi de şcoli inferioare sau 4 clase liceu.*

Orice informaţii se vor cere şcolii.

❖ LA ŞCOALA de Viticultură gr. I dela Odobeşti se primesc elevi în clasele: I-a absolvenţi a 4 clase primare şi în cl. II-a absolvenţi a 1, 2 clase secundare sau a cursului complimentar. Inscrierile se fac până la 24 Septembrie.

Examenul de admitere pentru cl. I-a se va ţine la 25 Septembrie.

Cursurile încep la 1 Octombrie.

❖ AEROCLUBUL Olteniei deschide cursurile Şcoalei de pilotaj în ziua de 8 Noembrie a. c.

Inscrierile se fac cu începere de la 10 Septembrie la sediul Asociaţiei în strada Cuza Vodă nr. 23, Craiova.

La cerere se trimite prospectul şcoalei anexându-se mărci de 1,50 lei.

❖ MINISTERUL educaţiei naţionale a trecut în atribuţia inspectoratelor regionale, dreptul de a autoriza funcţionarea învăţătorilor şi profesorilor, angajaţi ca suplinitori la şcoalele confesionale.

Autorizaţiile se vor elibera numai pe un an şi numai la cererea şcoalelor.

❖ IN VEDEREA concertelor ce urmează a se da în cursul lunei Octombrie, toţi membrii corului C. F. R. condus de d. Constantin Tisescu sunt rugaţi a lua parte la repetiţiile ce încep Marţi 14 Septembrie orele 19,30 la sediul din Gara de Nord şi care vor continua în fiecare Marţi şi Vineri la aceleaşi ore.

Programul este următorul: la 4 Octombrie concert la Lipnic şi Sfinţirea Bisericii C. F. R. din acea localitate iar la sfârşitul lunei Octombrie două concerte în Jugoslavia unde corul este invitat oficial.

❖ VINERI, 17 Septembrie crt., biserica „Sf. Sofia" din b-dul Av. Romeo Popescu nr. 82 (fost calea Floreasca 198) serbează hramul „Sf. mucenică Sofia". Joi 16 Sept. a. c., ora 4 jum. d. a., se va oficia sfinţirea artoselor, iar Vineri de dimineaţă sf. liturghie.

Isprava unui grec

paşaportar din Constanţa

CONSTANŢA, 12. — Petre Cazacu, mic negustor în oraşul nostru, s'a dus să ia masa, să bea şi să asculte puţină muzică în grădina grecului paşaportar Nicu Caracaţanie, din str. Moldovei (un local cam de clasa IV-a). După ce a mâncat, a băut şi s'a distrat, nu mică i-a fost surpriza, când a constatat că nota de plată întrece cu mult prevederile sale. Nici nu a avut timp să protesteze că a fost încărcat la socoteală că sluga grecului, un chelner fără scrupule, l-a şi desbrăcat din ordinul patronului.

Ar fi bine ca autorităţile să ia severe măsuri împotriva acestor gangsteri, cari s'au întrecut în obrăsnicii.

Comuna Mociu

din judeţul Cluj, năpădită de jidani

De câtiva ani o sumedenie de lifte pistruiate, venite de pe cine ştie ce meleaguri, cu câte o legăturică 'n spate, s'au aşezat în fruntaşa comună Mociu din jud. Cluj.

Toate casele din centrul comunei sunt ocupate de jidani, cari exercită tot felul de profesiuni.

Unii din ei au câte două-trei proprietăţi.

Sâmbăta nu poţi cumpăra ceeace ai nevoie, fiindcă jidanii ţin prăvăliile închise în această zi.

Negustori români? Unul singur şi acesta o duce greu, din cauza concurenţei ce i-o fac jidanii.

De curând s'a mai pripăşit în com. Mociu, un farmacist jidan, recent venit din Ungaria, şi un dentist tot jidan.

Toţi fac treabă bună pe spinarea românilor şi cu concursul unor români, cozi de topor, au reuşit să pătrundă în mai toate instituţiile.

Dar despre această chestiune, ne vom ocupa într'un număr viitor, arătând primejdia ce ne ameninţă din cauza invaziei jidanilor şi a netrebniciei jidăniţilor.

Băile Episcopeşti,

vizitate numai de străini

Judeţul Bihor este bogat şi în staţiuni balneare. La depărtare de 15 minute de Oradea, avem băile Felix cu apă caldă de 48-50 grade căldură, cele mai eficace pentru reumatism, şi Băile Episcopeşti, cari au aceiaşi apă pentru aceleaşi boli.

Băile Felix sunt arendate jidanului Golberger şi Weisz fiind proprietatea Ordinului călugărilor Premontrei, până mai deunăzi când în urma procesului cu mare răsunet (pe hârtie) au fost trecute pe numele Statului român.

Băile Episcopeşti, sunt proprietatea Episcopiei romano-catolice din Oradea, şi sunt arendate de mai mulţi ani creştinului Comjic Aloisiu, care le conduce cu multă grije şi în mare curăţenie.

Aşezarea ambelor staţiuni balneare este foarte frumoasă şi sunt vizitate de mulţi locuitori bihoreni, Duminica.

Dar vizitatorii de lungă durată, spre marea noastră stupefacţie, constatăm că în majoritate sunt străini. Dăm lista lor exactă:

Dr Medgyesi Ladislau, avocat, Budapesta; dr. Medgyesi Ştefan, avocat, Satu-Mare; dr. Andrássy Ernest, medic, Valea lui Mihai; Garay Ştefan fabricant, Arad; Elisa Müller, comerciantă, Oreştive; Gamentzy Ştefan, director de bancă, Timişoara; Krasznер Mehyhert, proprietar de cafenea, Budapesta; Octavian Hodărnău, avocat. Bucureşti; Buchardt Béla şi familia, comerciant, Cluj; Gheorghe Dauerbach, fabricant Timişoara; dr. Scheirich Teodor, avocat, Deta; d-na Beamter Edmond, Pâncota; Ehrenfel Miksa, comerciant, Timişoara; Ludovic Nagy, funcţionar, Lugoj; Alexandru Bilek, directorul uzinei de fier Brăila; Szobek Victor, funcţionar de bancă, Bratislava; dr. Schvartz Ludovic, director, Cluj; Rosenberg Mihai, comerciant, Timişoara; dr. Ioan Bodea, medic, Arad; dr. Ujfalussy Gavril, avocat, Alesd; Toth Ernest, comerciant Braşov; dr. Baráth Béla, profesor de teologie, Alba Iulia; Leon Elefterescu, proprietar, Buzău; Havas Carol, comerciant, Timişoara; dr. Weimann Vilhelm, avocat, Deva; d-na Roberta Jöger, Deta; d-na Kovacs Ladislau, comerciantă, Szeghalom; dr. ing Blachenberg, insp. general indus., Cluj; Hoffmann Francisc, prof. de muzică, Satu-Mare; d-şoara Péter Maria, funcţionară, Deta; Fehér Emeric, profesor de liceu, Gyöngyös; Koszta Mihai, comerciant, Oradea; dr. Josif Liuba, avocat, Deta; dr. Grosz Emeric, avocat, Budapesta; Triponescu Ion, notar, Bata; d-ra Grünfeld Ilus funcţionară, Satu-Mare; d-na Hegedüs Zoltan, Baia Bixad; d-na dr. Achilina Andronocid, Dej; dr. Sergely Josif, inspect. general, Sighet; colonel Gorgos, Iaşi; Gorgos C. A prim-preşedinte al Curţei de apel Iaşi; Florica Anastasiu, Buzău; d-na ing Dumitrescu, Bucureşti; Cholbazi Theodor, colonel, Alba Iulia; Halmos Iuliu, dentist, Arad; Aneta Dimitriu, Bucureşti; d-na Duca I. G. Bucureşti; Mircea Iresou, dir. soc. Unirea de petrol, Bucureşti.

Deci din 48 de vizitatori din luna August a. c. numai 13 sunt români, iar restul de 35 sunt străini, în majoritate jidani. E inutilă orice explicaţie.

UN REZULTAT REPEDE şi DURABIL

REUMATISM

O nouă descoperire

Posed un simplu însă minunat remediu contra Reumatismului, Nevritei şi maladiilor aciditătii.

Nu este vorba nici de o drogă nici de un medicament, ci de o plantă numită HERVEA.

Cu mica sa foaie se face o băutură, ce se prepară şi se bea ca ceaiul obişnuit. Nici o plictiseală, nici o greutate, îl preparaţi acasă; uşurarea se resimte imediat şi devine din zi în zi mai evidentă.

Sute de persoane din toate clasele societăţii au obţinut dela acest remediu o ameliorare durabilă şi mi-au trimis scrisori lăudând această minunată mică plantă.

Luaţi o ceaşcă de HERVEA în fiecare dimineaţă şi vă veţi simţi o altă fiinţă. Motivul este că ea elimină otrăvurile produse de către acidul uric şi previne noui îngrămădiri de alte depozite acide în organism.

Trimiteţi pur şi simplu numele Dv. şi adresa exactă şi veţi primi prin poştă în mod gratuit o cantitate suficientă pentru o incercare. Dacă simţiţi o ameliorare vi se va trimite o nouă cantitate cu preţ modest. Pot spune după experienţa mea personală, că produsul este extrem de eficace contra reumatismului şi maladiilor conexe şi ceace el a făcut pentru mine în câteva săptămâni, trebue să facă şi pentru Dv.

REFUZAŢI CONTRAFACERILE

In interesul consumatorilor cealului Hervea, rugăm a refuza orice ambalaj care nu poartă numele:

HERVEA

Marcă înregistrată

Singurele cari sunt veritabile

Dacă voiţi să-l incercaţi în mod serios.

Scrieţi la: Serviciul Hervea, Str. Sf. Ionică 8, Bucureşti.

De vânzare la toate farmaciile şi drogueriile din ţară.

Primăria Municipiului Bucureşti

Serviciul Licitaţiilor

Publicaţia Nr. 33

(Nr. 910—L din 11 Sept. 1937)

Se aduce la cunoştinţa celor interesaţi că în zilele mai jos arătate, la orele 11½ dim., se vor ţine în localul Municipiului din str. Vasile Boerescu Nr. 3, licitaţii publice, astfel:

la 23 SEPTEMBRIE 1937

1. Darea în întreprindere a tăiatului cu maşina a lemnelor din Depozitele Comunale.

2. Pavarea Sos. Crângaşi **cu piatră brută de granit, pe porţiunea cuprinsă între str. Breaza şi limita satului. Valoarea devizului lei: 1.500.000.**

3. Pavarea Sos. Crângaşi-Roşu **(împietruire). Val. devizului lei 2.000.000.**

la 24 SEPTEMBRIE 1937

1. Inchirierea compartimentelor Nr. 27, 32, 106, 111 din halele Obor.

la 25 SEPTEMBRIE 1937

1. Executarea reparaţiunilor la Orfelinatul Gherghiţa **-jud. Prahova. Deviz Lei: 207.680.**

2. Pavarea cu asfalt a str. Temişana. **Val. devizului Lei: 455.000.**

la 28 SEPTEMBRIE 1937

1. Pavarea cu piatră calâpuri pe fundaţie de beton (carosabil şi trotuare) a Prelung. Str. Doamnei **între str. Brezoianu şi Calea Victoriei. Val. devizului Lei: 3.1000.000.**

Garanţiile pentru licitaţiile de mai sus, vor fi de 5% din valoarea ofertelor.

Pentru orice informaţiuni, caete de sarcini, planuri, devize, etc., doritorii se vor adresa la Serv. Licitaţiilor str. Vasile Boerescu Nr. 13, în orele de birou.

p. Primar General,
(ss) V. VASILESCU

Şeful Serv. de Licitaţii
Subdirector
(ss) Nic. J. Sarru

Tragedia Sfintei noastre Biserici

O oră între vechile icoane, din Biserica Sfinţilor

Comoară de artă bisericească, scăpată din dezastrul altarelor bucureştene

Inscripţia de deasupra uşii de fier dela pridvorul *Bisericei Popa Hierea (Fierea)*, a *Sibileleor* — după zugrăveala de pe exterior, — sau BISERICA SFINŢILOR cum i se spunea încă dela 1728 când a fost restaurată, sună în modul următor:

„Pentru ale Tale, tie Spăşitorule (Mântuitorule) şi prea curatei Maicii Tale, aducem cu vrerea Tatălui şi cu ajutorul Fiului şi cu îndemnul Sfântului Duh care, o Dumnezeire!, în Troiţă se proslăveşte, Amin. Ziditu-s'au această sfântă şi Dumnezeiască Biserică din Temelie şi s'au zugrăvit şi s'au înfrumuseţat precum se vede cu toată cheltuiala prea Sfântului Mitropolit al Ungro-Vlahiei (Bucureşti), Kir Daniil întru slava şi cinstea Intrării în Biserică a prea sfintei născătoare de Dumnezeu şi pururea fecioarei Maria în zilele prea luminatului Domn Alexandru Voevod ca să fie în veci pomenire sfinţiei sale şi tot neamul sfinţiei sale şi celor ce-au ajutat şi celor ce vor mai ajuta şi s'au săvârşit zidirea de întâi a lunei Aprilie leatul 7236 (1728). „Biserica Sfinţilor".

Din inscripţia de mai sus (transcrisă cu litere latine deasupra celei săpate cu chirilice înconjurată de un prea frumos chenar înflorit prelungit şi în jurul uşii de fier) s'ar trage concluzia — cum spuneam ieri, că mitropolitul Daniil ar fi ZIDIT Biserica Sfinţilor.

Mitropolitul Daniil a fost, însă, numai RESTAURATORUL cum rezultă şi din condicile Sfintei Patriarhii.

Inainte de 1728 (restaurarea mitropolitului Daniil) la 1699, Biserica există cu ziditorul ei.

De altfel, chiar şi azi — în slujba ce se face în fiecare Duminică — se pomenesc, între ziditorii Bisericei, întâi numele lui Hierea şi apoi acela al mitropolitului Daniil.

Ceiace a uitat inscripţia, a păstrat pomelnicul.

Erarhizarea situaţiilor existând de când lumea — nu e de mirare că

bietul Popa Hierea, monahul Filoteu de mai târziu, a dispărut de pe inscripţie!

Interiorul Bisericei Sfinţilor — cu ziduri groase şi arhitectura boltită a vremurilor — păstrează cât se poate de bine tot farmecul altarelor de altă dată.

Biserica are trei morminte, două în tindă şi unul chiar lângă uşă, în interior, în stânga. Din inscripţiile de pe lespezi, se poate vedea că aci zac oasele unor oameni de seamă desigur (altfel nu erau îngropaţi în Biserică) fără a fi niscai-va dregători, boeri sau feţe domneşti.

Pictura arată trei origini.

Sibilele zugrăvite la exterior

Cea mai veche (aceia din vremea călugărului Filoteu?) apare pe catapeteasmă.

Mai recentă, de pe toate zidurile, pare a fi acea inscripţie ca fiind sugrăveala făcută din porunca mitropolitului Daniil. *Din această zugrăveală trebue să facă parte portretul mitropolitului Daniil (stânga) şi acela al lui Alexandru Voevod zugrăvit cu încă un purtător de coroană şi cu doi copii.*

mea restaurării. Era vorba ca să se schimbe şindrila — nerecomandabilă în caz de incendiu — cu plăci de aramă sau de plumb. Lucrarea prea costisitoare rămânând în stare de deziderat s'a menţinut şindrila.

Această şindrilă, însă, are găuri în câteva locuri. Din această pricină apa pătrunde prin bolţi distrugând pictura.

Ar putea repara stricăciunea preotul? Fără îndoială. Numai că Biserica, fiind monument istoric, nu se poate face nici o reparaţie, cât de mică, fără autorizaţia comisiunii şi judecând după începutul de degradare a picturei pe boltă, autorizaţia întârzie să sosească...

Ferestrele Bisericei, recent instalate, cu vitralii în genul epocii, păstrează armonia interiorului şi de altfel aceste ferestre sunt aşezate în cadrul de piatră al vechilor ferestre, distruse desigur, însă păstrând, din fericire ca la toate vechile Biserici, frumoasele săpături originale în piatră.

O Biserică de câteva sute de ani — păstrată fără acele restaurăţii sau reparaţii ce distrug toată amintirea trecutului.

Un vechi altar al Bucureştilor de altădată, aşezat la barieră de pela 1700, azi în plin centru cu blockhausuri, în atât de frecventata cale a Moşilor.

Un vechi altar de care te apropii cu sfiala pe care trebuie s'o aibă orice român şi orice creştin pentru tezaurul sufletesc al poporului românesc, comoară de artă, isvor de pietate.

O, Doamne, pentru ce nu se păstrează toate vechile Biserici bucureştene, cel puţin aşa cum găsim Biserica Sfinţilor, zidită acum peste 200 de ani de popa Hierea...

Şi dece am mereu dinaintea ochilor Biserica Udricanului, înăbuşită de jidovime şi ruinele Bisericii Scaunelor vechi...

E o amintire pe care o voi păstra totdeauna şi oriunde!

Dinu Dumbravă

Inovaţii fericite şi nefericite

Insfârşit, deasupra uşii, e săpată o nişă având în interior o pictură bisericească nouă acuzând unele reparaţiuni foarte recente şi nu prea fericite, cum nefericită a fost şi ideia vreunui constructor care, pentru a consolida bolta pronausului, a aşezat doi stâlpi, fără să se gândească la compromiterea întregii arhitecturi a interiorului.

Vrednicul preot al Bisericii Sfinţilor, părintele Căciulă, directorul seminarului Nifon Mitropolitul, ne-a afirmat că va stărui pentru înlăturarea acestor stâlpi şi înlocuirea lor cu o consolidare cu beton armat, care să nu strice ansamblul arhitectural.

De altfel, din pricina acestor stâlpi, amvonul a rămas fără acces!

Din vechiul mobilier se mai păstrează Tronul.

Câteva strane fac parte din mobilierul recent.

O inovaţie al cărei modernism pune în valoare într'un mod interesant pictura Bisericii, se datoreşte părintelui director, care a obţinut dela comisiunea monumentelor istorice, instalarea unor mici reflectoare destul de bine disimulate, cari luminează întreaga pictură.

PICTURA AMENINŢATĂ!

Dar fiindcă veni vorba de comisiunea monumentelor istorice ne permitem să atragem atenţiunea d-lui prof. N. Iorga, marele savant şi iniţiatorul mişcării pentru apărarea sfintelor noastre altare, — asupra necesităţii ca serviciile acestor comisiuni să activeze într'un ritm ceva mai viu!

Biserica Sfinţilor este încă acoperită cu şindrilă. Se pare că e acoperişul iniţial, cel puţin din vre-

Grigore Iulian

(Urmare din pagina I-a)

vorba amicului meu d-rul Popescu-Sibiu, inteligent a fost şi Stawisky, ba şi Terente al nostru.

Sunt, însă, unii oameni a căror capacitate şi realizări sunt sortite să rămână anonime. Poate că geniul d-lui Iunian are destinul autorului „Mioriţei".

Intr'adevăr, d-sa e autorul faimosului „Concordat preventiv" de mai acum câţiva ani, care, precum ştiţi, a dat prestigiu de lege falimentului fraudulos!

Băncile „Marmorosch Blanck", „Moldova" şi altele cunosc geniul financiar al d-lui Iunian care de mic ce e la trup, nici nu se mai vedea din murdăriile lor...

Aceasta e marea sa inteligenţă şi scrisă (vezi dosarele dela Parchet) şi orală şi mai ales anonimă.

Care este etica politică a Pandurului, acum? (Căci maestrului i s'a mai spus şi Pandurul!).

Care să fie! E aceea pe care o ştiţi: transfug politic de cea mai ordinară speţă, a umblat dintr'un partid într'altul, împroşcându-şi de fiecare dată cu noroi în care nu străluceau măcar firul de aur al talentului, pe toţi foştii prieteni. Până acum la bătrâneţe — ştiţi că biata maimuţă are 64 de ani? — când ne mai fiind primit în niciun partid, şi-a alcătuit cu câţiva ţigani şi someri olteni, un partid al său personal, mare, mare cât o baligă de rumân!

Ce dulcegturi mănâncă d. Iunian la fiecare întrunire a „partidului" său, ştiţi cu toţii. La Bazargic, la Lipnic şi la Careii-Mari.—pe unde ţine aceste adunări şi unde e foarte popular! — d. Iunian bate în piuă aceleaşi şi — aceleaşi baliverne cu democraţia, cu libertatea, egalitatea şi fraternitatea, cu respectul legilor care e drept, cu dânsul au fost foarte indulgente, cu tot atâtea haine vechi pline de jeg şi de păduchi.

D. Grigore Iunian, o, scumpi cititori, nu Pandur este, ci un biet telal al iudeo-craţiei româneşti.

Vă amintiţi acum doi ani, când s'a inaugurat la Tg.-Jiu monumentul Ecaterinei Teodoroiu, în prezenţa M. S. Regelui şi sufletului întregei Ţări. In ajunul înaugurării, seara, Grigore Iunian a şters-o la Bucureşti! „Pandurul" avea nişte socoteli mărunte cu d. Tătărăscu, şi a luat-o binişor-binişor pe lângă ziduri şi, mai pe potecă, mai prin porumburi, a ajuns în Capitală.

Puteţi înţelege acum că acela al cărui suflet n'a putut să se înnalţe deasupra meschinăriei unor adversităţi politice nici în ziua în care era cinstită o floare a Gorjului al cărei suflet a fost cu adevărat Pandur — acela a putut să facă declaraţiile de alaltăieri, referitoare la antisemitism şi mişcarea naţionalistă în care inteligenţa de măgar a lui Grigore Iunian nu a văzut decât o chestie de consilii de administraţie...

Astăzi, colonelul Petrescu, mâna dreaptă a radical-ţărănismului, face ce face în gazetele comuniste!

In aceleaşi gazete anunţă guverne viitoare prezidate de Grigore Iunian, bătrâna javră vândută tuturor arginţilor evreo-crati.

Cine e mai dobitoc decât Grigore Iunian — care după nume pare mai mult levantin decât Pandur — şi mai porc decât el, crede şi în basmul acesta...

N. Crevedia

ULTIMA ORĂ

D. Mihalache a adoptat tactica impusă de centrişti

— Declaraţiile făcute la Topoloveni de şeful partidului naţional-ţărănesc vor enerva pe manişti. —

In cadrul unei sărbători a tineretului naţional-ţărănesc, d. Ion Mihalache a vorbit ieri dimineaţă la Topoloveni.

Aşa cum a crezut că e mai potrivit împrejurărilor !

Cuvântarea d-lui Mihalache a desilusionat, însă, anumite cercuri din partid şi a stârnit comentarii aprinse până şi în rândurile fruntaşilor cari privesc cu optimism desfăşurarea evenimentelor politice.

După avertismentele repetate trimise dela Bădăcin, după consfătuirea secretă dela Sovata şi după ultimul discurs rostit de d. Iuliu Maniu — care a anunţat pe ardeleni că în curând vor rodi ideile şi principiile năstrusnice fluturate la Vinţ — **unii aşteptau ca d. Ion Mihalache să fie vehement, să ameninţe şi să fulgere fără cruţare, aşa cum făcuse înainte de 14 Noembrie 1935.**

Se scompta, aşa dar, o schimbare a atitudinei ciudate din ultima vreme şi adoptarea unei alte tactice.

Fără să tune şi fără să se năpustească vijelios ca atunci când spunea că e în stare să cucerească „puterea", d. Ion Mihalache s'a mulţumit să strige că actualul guvern a creat haos şi în politica internă şi în politica externă şi că partidul naţional-ţărănesc e... corect faţă de ţară, e... leal faţă de Rege.

Cuviincios şi măsurat în cuvinte, d. Ion Mihalache n'a mai revendicat succesiunea. Ci a declarat, înfrânt de realităţile cari-i sunt protivnice : „n'avem nici dreptul şi nici motive să nu aşteptăm cu linişte şi răbdare desfăşurarea logică şi înţeleaptă a evenimentelor şi ceasul când arbitrul suprem îşi va spune cuvântul".

Vorbele acestea oglindesc întreaga tragedie a partidului naţional-ţărănesc, care e convins că orice va întreprinde în vederea guvernării de mâine, e zadarnic.

Dar nu numai atât !

Ele sunt şi un răspuns categoric pentru d. Iuliu Maniu, care cere insistent d-lui Mihalache să iasă din rezervă, să acţioneze şi

D. ION MIHALACHE

să pornească o ofensivă îndârjită pentru ca succesiunea să se rezolve în favoarea partidului naţional-ţărănesc.

Se pare că d. Mihalache, presat sistematic de manişti — cari demonstrează că puterea nu se cerşeşte ci se cucereşte prin luptă intransigentă — şi sfătuit de centrişti să adopte o atitudine de cumineţenie — deoarece guvernul nu se poate lua prin şantaj ci prin supunere şi deferenţă faţă de instituţiile fundamentale — a consimţit să asculte pe aceştia din urmă, după cum rezultă din următoarele cuvinte: „ţara ne-a făcut dreptate; suntem încrezători în dreptatea cecuilalt factor constituţional".

Dar declaraţiile făcute ieri de d. Mihalache la Topoloveni vor enerva pe manişti şi vor duce, desigur, la o înăsprire a raporturilor dintre şeful partidului naţional-ţărănesc şi fostul preşedinte de consiliu.

E cert că după Topoloveni va urma răspunsul Bădăcinului.

Victor Mocanu

Curg milioanele corupţiei

— Jidanii continuă să strângă fonduri pe capete. Petre Petrescu, bestia ofensatoare a Patriarhului pomenit în sinagogi şi proclamat prieten al lui Izrael !

— De ce nu treci canalie la judaism ? —

Cu toată demascarea pe care am făcut-o oribilei lovituri — valul de corupţie asupra ţării — pe care Izrael o pune la cale împotriva mişcării naţionaliste, jidanii nu s'astâmpără. Ei îşi văd mai departe de scelerata lor infamie, organizând-o în toate amănuntele, colectând noui sume şi cumpărând noui complicităţi printre ticăloasele cozi de topor.

De-o săptămână nu mai avem nici o informaţie cu privire la sumele ce se strâng la Bucureşti. Kaufmann, piratul, lucrează de unul singur. A îndepărtat orice posibilitate ca altcineva să afle quantumul sumelor colectate. Toţi banii se aduc direct la Bucureşti şi i se predau în mână. Prin Banca lui de Credit nu se mai transmite nici o sumă şi la ghişeele ei nu se mai face nici o depunere.

Şi-a asigurat complect secretul ticăloşiei.

Milioane peste milioane

In schimb, informaţiile noastre din provincie asupra milioanelor cari se colectează pentru Kahal, abundă.

Astfel, din Bârlad, Vaslui, Botoşani şi Iaşi, corespondenţii noştri ne comunică precis sumele cari s'au strâns şi cine sunt matadorii colectelor.

La BARLAD tartorul Kahalului este jidanul Katz. El colectează contribuţiile jidanilor bârlădeni pentru fondul de luptă împotriva antisemitismului. S'a strâns până acum peste un milion. In acelaş timp jidanii SCHARAGA, SCHWARTZ, HAIMOVICI colectează sume pentru presa jidănească şi pentru **„Lumea jidovească"** a bestiei Petre Petrescu.

18 MILIOANE LA IAŞI

La IAŞI jidanul WEISS a strâns până acum 18 milioane ; la VASLUI s'a colectat prin IANCU SCHOR, 3 milioane; iar la BOTOŞANI bande de haluţimi veniţi dela Hotin cutreeră toate magazinele ovreeşti strângând bani cu ameninţări. Suma realizată în mâinile lui BERCOVICI, agentul comunităţii, este de 4 milioane şi jumătate.

Vă închipuiţi ce sume formidabile merg din toate părţile ţării spre Bucureşti ca să mărească fondul de luptă al jidanilor împotriva mişcării naţionaliste !

Şi vă explicaţi uşor, în acelaş timp, care este dedesuptul ultimelor dezertări din mişcarea naţionalistă. Arginţii ludei au intrat în funcţiune. Corupţia a început să-şi dea roadele.

ALTA TICALOŞIE

Dar concomitent cu ştirile care ne vin din provincie asupra colectelor jidăneşti, din Hotin ni se transmite o veste uluitoare.

La Rabinatul de acolo — ni se precizează — a venit o comunicare dela Bucureşti, din care se poate vedea ticăloşia lui Israel.

Intr'adevăr, rabinul din Hotin a primit ordin să pomenească în Templu numele canaliei PETRE PETRESCU şi să-l proclame ca PRIETEN ŞI CA APĂRATOR AL LUI IZRAEL.

Deosebit de rugă, rabinul e dator, după slujbă, să vorbească asistenţii despre PETRE PETRESCU şi să ceară jidanilor să mediteze asupra situaţiei politice, prietenii lui Izrael trebuind să fie sprijiniţi şi apăraţi în acţiunea pe care o duc.

Canalie treci la mozaism!

Aşa dar bestia PETRE PETRESCU a repurtat un mare succes. Impotriva neamului său, insultând pe I. P. S. Patriarh, canalia a ajuns să fie pomenit în Templul jidănesc.

Nu ştiu ce se va petrece în sufletul românesc, cât va fi de imens dispreţul şi scârba cu care acest ticălos va fi acoperit de neamul pe care l-a trădat.

Dar întrebăm pe acest ticălos: mizerabile, dacă ai ajuns aci, de ce te mai încurci cu jumătăţi de măsură. Treci canalie la judaism? Pune pe haham să-ţi reteze, cu briceagul, ce-ai în plus şi nu meriţi, şi du-te în braţele ludei pe care îl serveşti cu trădarea neamului care din nefericire te-a zămislit !

Aşteptăm să vedem ce zice şi neamul pe care l-ai batjocorit. Ce spun mai ales ofiţerii de rezervă întruniţi la Iaşi, în congres, cum îl vor stigmatiza ei pe acest mizerabil.

Ing. Radu Iliescu

Starea sănătăţii d-lui Masaryk continuă a fi îngrijorătoare

PRAGA, 13. (Rador). — Ieri starea sănătăţii primului preşedinte, continua a fi considerată gravă.

S'a dat un buletin medical în care se anunţă că medicii au reuşit să menţină o activitate cardiacă mulţumitoare.

Preşedintele Beneş aflând de noua criză a plecat imediat cu un tren special la castelul Lany, părăsind vila unde îşi petrecea o scurtă vacanţă.

D. Hodza, preşedintele consiliului de miniştri, a părăsit deasemeni imediat Slovacia, unde asista la mai multe serbări, plecând spre Praga. Patru profesori medici dela universitatea din Praga se află la căpătâiul bolnavului împreună cu d. Jan Masaryk, fiul preşedintelui.

*

PRAGA, 13. (Rador). — Starea sănătăţii preşedintelui Masaryk continuă a fi îngrijorătoare.

Cei patru profesori universitari cari îngrijesc pe preşedinte au hotărât să facă preşedintelui injecţii cu cafeină şi camfor pentru a susţine activitatea inimii.

Dela un spital s'a adus un aparat cu care se activează respiraţia bolnavului.

Medicii socotesc că este imposibil să se spere într'o ameliorare oarecare în viitoarele 12 ore.

In jurul castelului s'a strâns o mulţime imensă care cere ştiri despre mersul boalei preşedintelui care a dat independenţa ţării.

Buletinul medical dat la ora 16, şi semnat de trei medici, are următorul cuprins :

FORŢELE BOLNAVULUI, IN GENERAL, CONTINUA A FI DEFICIENTE CU TOATA AMELIORAREA CONSTATATA LA PLĂMÂNI.

SITUAŢIA RAMANE FOARTE GRAVA

Praga 13 (Rador). — *La ora 21 şi 30 s'a dat publicităţii următorul comunicat:*

„In cursul serii, starea preşedintelui Masaryk se menţine fără vreo schimbare importantă. Ameliorarea pulmonară persistă, deşi situaţia rămâne foarte gravă".

Două atentate la Paris

Paris, 13 (Rador). — *Agenţia Havas transmite:*

Două puternice explozii datorite unor maşini infernale s'au produs ieri la Paris. Prima explozie s'a produs la SEDIUL CONFEDERAŢIEI PATRONALE din strada Presbourg, iar a doua în strada Boissiere, la sediul GRUPARILOR INDUSTRIALE METALURGICE pariziene. In ambele imobile pagubele sunt considerabile.

In strada Presbourg, doi agenţi de poliţie care se aflau pe trotuarul din faţa imobilului Confederaţiei patronale au fost îngropaţi sub dărâmături. Portarul clădirei a suferit deasemeni o puternică comoţie cerebrală.

CINE SUNT ATENTATORII?

Paris, 13 (Rador). — Toate dărâmăturile din strada Presbourg, în faţa clădirii Confederaţiei patronale, au fost înlăturate. După toate probabilităţile nu mai sunt victime în interiorul clădirii.

Ancheta de până acum nu a permis o orientare precisă a investigaţiilor. Anchetatorii caută acum să adune cât mai multe mărturii. Ei sunt în posesia unor semnalmente destul de precise ale atentatorilor. In cursul nopţii a avut loc o conferinţă între d-nii Chautemps, preşedintele consiliului de miniştri, şi Langeron, prefectul poliţiei.

Violent ciclon în Japonia

Zeci de morţi şi răniţi. 3000 case complect distruse

TOKIO, 13. (Rador). — Un ciclon de o violenţă extraordinară a bântuit regiunile din sud-vestul Japoniei.

Taifunul a pricinuit moartea a 24 persoane şi rănirea a altor 98.

Ravagiile ciclonului sunt enorme : peste 3000 case au fost complet distruse, iar 24.000 au fost parţial distruse sau inundate.

Dezastrul armatei chineze

30.000 morţi şi 20.000 răniţi au pierdut armatele chineze la Shanghai

Tokio, 13 (Rador). — **După cucerirea localităţii Maşang de către trupele japoneze, retragerea forţelor chineze s'a transformat într'un adevărat dezastru.**

După experţii militari japonezi, pierderile chinezilor la Shanghai dela începutul ostilităţilor şi până astăzi se ridică la 30.000 morţi şi 20.000 răniţi.

RAVAGIILE AVIAŢIEI JAPONEZE

Shanghai, 13 (Rador). — Avioanele japoneze au bombardat Chapei, pricinuind incendierea gării de nord.

Bombele japoneze au aprins numeroase incendii şi în micul golf Suceu, aproape de concesiunea internaţională.

LUPTE CRANCENE LANGA TATUNG

Shanghai, 13 (Rador). — Agenţia chineză „Central News" anunţă :

O telegramă primită din Taiyuan confirmă că în apropiere de Tatung se dau acum lupte crâncene. Un batalion chinez a fost complet distrus, însă trupele de întărire ce s'au primit menţin poziţiile.

Atât chinezii cât şi japonezii, au pierdut în aceste lupte câte 2000 oameni.

CHINEZII AU EVACUAT ORAŞUL MACIANG

Nanking 13. (Rador). — *Comunicatul oficial chinez confirmă evacuarea oraşului Maciang de către trupele chineze, care s'au oprit pe linia Hinci, la 10 mile spre nord de Tsang-Ceu.*

Germania doreşte vechile sale colonii

— Importantele declaraţii ale d-lui Hitler. —

Nuernberg, 13 (Rador).— Corespondentul agenţiei Havas, împreună cu un grup de ziarişti străini, a putut petrece ieri dimineaţa în campania cancelarului Hitler şi să se întreţină cu d-sa, în cursul diferitelor solemnităţi desfăşurate cu prilejul congresului naţional-socialist.

Un ziarist a întrebat pe cancelar dacă, după terminarea congresului, se va duce să se odihnească undeva.

Cancelarul a răspuns:

— După congres voi merge la Muenchen, apoi la Berchtesgaden, apoi la Berlin.

SCOPUL VIZITEI D-LUI MUSSOLINI

Acelaş ziarist a întrebat:

— Desigur, pentru vizita d-lui Mussolini? Ce sens trebuie să se dea acestei vizite? Sensul unei întăriri a axei Berlin-Roma?

— Faptul vizitei vorbeşte suficient prin el însuşi, a răspuns Fuehrerul. Ni se atribuie fel de fel de planuri. Noi nu vrem să luăm nimic nimănui. Doctrina noastră de rasă ar trebui să potolească toate neliniştile. Fără îndoială, Germania nu mai este un spaţiu gol în mijlocul Europei, cum a fost vreme de 15 ani. Realizând completa egalitate de drepturi, am astupat acest gol, făcând să dispară un element de insecuritate în Europa.

Chestiunea colonială va fi rezolvată ca şi celelalte chestiuni şi atâta timp cât ea nu va fi rezolvată, în Europa nu va fi adevărată destindere. Nu este o chestiune de pace sau de războiu, ci de raţiune, şi sunt convins că raţiunea va birui.

Un ziarist britanic a intervenit:

— Dar atunci — a întrebat el — vă veţi servi de colonii spre a stabili puncte de sprijin pentru flota d-voastră?

D. Hitler a surâs:

— Pentru aceasta ar trebui mai întâi să avem flotă. Inainte de războiu, Germania şi-a exploatat coloniile comercialiceşte, fără interes strategic. Intreţinerea unei armate pentru apărarea coloniilor îndepărtate ar fi ruinătoare. Deaceia toate puterile coloniale trebuiesc să colaboreze.

PROBLEMA COLONIALA

La obiecţiunea că Germania ar putea găsi o soluţie în schimburile sale comerciale, cancelarul a răspuns că problema colonială nu este numai o problemă comercială, ci şi una de onoare. „Ceiace cerem noi sunt vechile noastre colonii şi nu ale altora.

Cineva a pronunţat cuvântul „minorităţi".

D. Hitler s'a apărat de învinuirea că ar avea intenţii imperialiste.

— Nădăjduim — a spus d-sa — că se va ajunge la un tratament echitabil al minorităţilor, cum există de pe acum în mai multe ţări".

Deschiderea celei de a 18-a adunări a Societăţii Naţiunilor

GENEVA, 13 (Radio-Oriente). — Astăzi la orele 11 dim. s'a deschis cea de a 18-a adunare a Societăţii Naţiunilor.

Ordinea de zi cuprinde: constituirea comisiunii pentru verificarea puterilor, discursul preşedintelui şi raportul comisiunii de verificare a puterilor.

La ora când închidem ediţia desbaterile continuă.

Este probabil, ca în discuţiile ce urmează, să se pună şi chestiunea dacă Abisinia mai poate fi considerată ca membru al Societăţii Naţiunilor.

In şedinţa de mâine, sunt de aşteptat, aprinse discuţiuni în chestiunea Mediteranei, în chestiunea spaniolă şi'n conflictul din Extremul Orient.

Naţionaliştii spanioli continuă înaintarea

Salamnca, 13 (Rador). — Corespondentul agenţiei Havas transmite :

Comunicatul oficial naţionalist declară că pe frontul din provincia Leon trupele naţionaliste continuă înaintarea. Mai multe batalioane inamice au fost distruse.

JIDANII LA BORSEC ! Aci nimic nu mai e românesc. Troneză Iuda cu o sinagogă şi 3 şcoli, în timp ce pentru biserica creştină, după o luptă mare dusă de chiar I. P. S. S. Patriarh, abia s'a obţinut un loc.

Stiri şi polemici

D. LOUIS MARIN a fost proclamat cetăţean de onoare al municipiului Cluj.

*

AZI DIMINEAŢA a sosit în Capitală, venind dela Băile Herculane, d. Valer Pop, ministrul industriei şi comerţului.

*

IERI s'a deschis în aula Fundaţiei Carol al doilea congres interbalcanic, al matematicianilor.

Şedinţa a fost prezidată de d. ministru Inculeţ, asistat de d. prof. Gh. Ţiţeica.

*

D. DINU CESIANU, ministrul României la Paris, se află la Sinaia.

*

PRIN DECRETUL regal nr. 3162 din 11 Sept. 1937, care a apărut azi în „Monitorul Oficial" măsurile excepţionale sunt prelungite pe o nouă perioadă de 6 luni, înpând dela 16 Septembrie c.

*

DUPA PARIS şi Belgrad primim ştiri îmbucurătoare şi dela expoziţia din Lwow.

Şi aci pavilionul României este unul din cele mai bine organizate.

*

IN PORTURILE ca şi pe ţiţele din Turcia domneşte o mare panică din cauza nesiguranţei navigaţiei pe Mediterana.

Din această cauză numeroşi importatori şi exportatori au început să expedieze mărfurile lor prin România, cu toate că transportul pe uscat este mult mai costisitor.

*

LA IAŞI s'a deschis ieri dimineaţă congresul „Uniunii ofiţerilor de rezervă", sub preşedinţia d-lui profesor dr. Gomoiu.

*

DUPA d-nii Inculeţ, Franasovici, Iamandi şi Cancicov, ieri, la Alba Iulia, d. Valer Roman, fost ministru, a declarat că dacă partidul liberal va fi solicitat să-şi continuie guvernarea, nu va putea să dezerteze dela datorie.

*

UN AVION I. C. A. R. pilotat de căpitanul comandor Dumitriu şi având ca observator pe căpitanul Poporta, dela Bucureşti, în momentul aterizării forţate în comuna Boteşti-Roman a capotat şi s'a sfărîmat complect.

Cei doi ocupanţi au reuşit să sară la timp din avion şi au scăpat neatinşi.

*

CU UN FAST deosebit au fost comemoraţi ieri la Câmpina B. P. Haşdeu şi pictorul Grigorescu, dela a căror moarte s'au împlinit 30 ani.

*

LA HAMBURG a avut loc zilele trecute premiera piesei „DUDUIA SEVASTIŢA" a d-lui prof. univ. Ion Sân Georgiu. Piesa a obţinut un strălucit succes, pentru care, autorul a fost sărbătorit printr'un banchet de către direcţiunea teatrului de stat şi primăria oraşului.

*

D. GRIGORE IUNIAN a făcut declaraţii politice ieri la Orheiu şi a arătat că se impune un guvern de alegeri, „care să înlăture plaga ruşinoasă a politicianismului".

*

INSTITUTUL NAŢIONAL de export a fost informat de legaţia de la Paris că, guvernul francez a admis — cu titlu temporar — pe lista contingentelor agricole, un supliment de 162.500 chintale de porumb.

*

D. G. TĂTĂRĂSCU, preşedintele consiliului, a primit eri în audienţă de prezentare, pe d. general Argeşeanu, care girează comandamentul corpului II armată.

*

TINERETUL naţional-ţărănesc a sărbătorit eri la Topoloveni patru ani dela congresul dela Câmpulung.

Au vorbit d-nii N. Cristescu, Popescu-Călineşti, Adamescu şi I. Petrescu.

D. Ion Mihalache a trecut în revistă luptele partidului naţional-ţărănesc, a reliefat realizările dela Topoloveni şi a făcut un scurt expozeu politic, spunând că partidul d-sale îşi ia obligaţia, ca atunci când va veni la guvern, să realizeze opere de interes obştesc.

*

ASTAZI s'au comemorat luptele din Dealul Spirii oficiindu-se un Te-Deum la cazarma postului central de pompieri.

Cu această ocazie s'a reamintit eroismul pompierilor cari au dat faimoasa luptă din Dealul Spirei, după care a urmat un pelerinaj la monumentul din faţa Arsenalului unde s'au depus flori.

IN PAG. II-a : Salvaţi Altarele lui Hristos.

IN PAG. III-a : Jidanii, rasă refractară asimilării, răspunsul la Referendum al d-lui Al. Procopovici prof universitar Cernăuţi.

IN PAG. V-a O oră printre vechile icoane ale Bisericii Sfinţilor.

Importante evenimente politice în perspectivă

Ieri după amiază, d. ION INCULEŢ, vice-preşedintele consiliului de miniştri, a făcut o vizită d-lui profesor NICOLAE IORGA, la Vălenii-de-Munte.

D-nii Inculeţ şi Iorga au avut, cu acest prilej, o consfătuire care a durat câteva ore.

Se ştie cu precisiune că s'au discutat toate chestiunile politice la ordinea zilei.

Aseară, timp de patru ceasuri, d. Gh. Tătărăscu, preşedintele consiliului de miniştri, a avut o consfătuire cu d. R. Franasovici, ministrul lucrărilor publice, pe care l-a chemat special dela Sinaia.

In după amiaza acestei zile se va produce un important eveniment, care va duce la o completă clarificare a situaţiei politice, după cum afirmă cercurile guvernamentale.

Ni se mai precizează că în câteva zile vom asista la desfăşurarea unor fapte de covârşitoare însemnătate, cari vor constitui un indiciu cert în favoarea cui se va rezolva chestiunea succesiunii.

Redactor responsabil: EUGEN VICTOR POPA

Tipografia ziarului „UNIVERSUL", str. Brezoianu 23—25 Bucureşti

6 pagini 3 lei • ANUL VI, No. 859 Miercuri 15 Septembrie 1937

Taxa poştală plătită în numerar conform aprobării Dir. Gen. P.T.T. No. 118.370/1934

Porunca Vremii

TRIBUNĂ ZILNICĂ DE LUPTĂ NAŢIONALĂ ŞI CREŞTINĂ

Abonamente Anuale: Lei 1000 pentru instituţii şi sprijinitori; Lei 800 pentru oraşe; Lei 600 pentru sate
Se primesc şi abonamente pe 6 şi 3 luni

Orice sumă se poate trimite prin Casa de economii şi Cecuri poştale (CEC) astfel: ABONAŢII PENTRU CONTUL 1224; DEPOZITARII " " 10405

Director: Dr. ILIE RĂDULESCU

Redacţia şi Administraţia: BUCUREŞTI I, Str. Sărindar 18

TELEFON: Direcţie, redacţie 4.1853; Ad-ţie publicitate 4.1852

„Înstrăinatul isgonit din enoria morală a Românilor, va sluji ideile Kominternului şi va elogia guvernul „legalist" al asasinilor lui Largo Caballero. Convins că a fi democrat înseamnă să ajute la sugrumarea neamului său, nenorocitul sclav al celei mai necruţătoare tiranii, îşi va pecetlui viaţa cu ruşine şi numele cu cel mai oribil stigmat: al trădării.

Zi de zi va încerca să-şi otrăvească neamul, să ucidă fiinţa sufletească a naţiei sale, să o saboteze în lupta ei de existenţă. Dar va întâlni mereu în drumul lui de cârtiţă, ura noastră, a tuturora, şi dispreţul nostru de o mie de ori justificat, pentru crima lui de înaltă trădare".

N. IORGA

(In cel de-al VIII-lea articol din seria intitulată „Xenodului").

FARA BISERICA SUNTEM UN NEAM PIERDUT!

Gluma unei noui guvernări liberale

Pe la Cotnari — după o masă prea mult prelungită — pe la Chişinău sau pe la Soroca — de predilecţie în ghetto-uri — ori prin cine ştie ce adunare electorală de suburbie, d-nii Victor Iamandi şi Ion Inculeţ, cele două Mafalde ale regimului liberal, nu mai prididesc cu oracolele lor asupra celei de a doua guvernări — şi nu ştim a câtei noui etape — a d-lui Tătărăscu. „Noi nu cerem să mai guvernăm; partidul e obosit şi are nevoie de refacere. O nouă cârmuire a noastră, ne dăm seama, ar putea chiar să exaspereze. Dar dacă nu se poate altfel, suntem gata să ne... sacrificăm din nou. Partidul liberal nu-şi poate dezminţi tradiţia sa glorioasă de a sta mereu în serviciul ţării" — orăcăesc, uneori printre sughiţuri, şi pe la toate răspântiile, Mafaldele liberale, fără, probabil, să înţeleagă că gălăgia aceasta a lor e şi stupidă şi indelicată. Stupidă, fiindcă numai prostul vorbeşte aşa din vânt, fără ca să-l fi întrebat cineva şi să-l fi invitat să-şi dea cu... părerea asupra unei probleme. Indelicată, pentrucă cel puţin miniştrii în funcţiune ar avea datoria să nu uite că anumite prerogative, cu privire la cârmuirea ţării, sunt exclusiv rezervate unei voinţe care, slavă Domnului, a făcut până acum dovadă suficientă că nu greşeşte.

De ce ne-ar mai mira însă şi prostiile şi indelicateţele? Trăim doar într'o vreme de atâta haos, în toate domeniile, încât chiar anarhia bunului simţ nu mai poate apare ca un lucru nenatural. Să-i lăsăm dar, pe d-nii Iamandi şi Inculeţ, să-şi ducă mai departe de nas naivii cari — vorba d-lui Tătărăscu — mai au vreme să asculte balivernele lor şi să examinăm puţin situaţia politică internă.

Guvernul d-lui Tătărăscu se găseşte în ultimele săptămâni de existenţă. Cu sau fără voia actualului prim-ministru, cabinetul şi regimul liberal, împlinindu-şi sorocul maxim prevăzut de Constituţie, vor trebui să plece. Fără a lua noi locul Mafaldelor liberale, un lucru e, totuşi, cert: anume că, cel mai târziu la finele lunei viitoare sau la începutul lui Noembrie, d. Gh. Tătărăscu va fi simplu particular. Cine-i va urma? Nici nu ştim, nici nu stă în căderea noastră să precizăm. Şi cu atât mai puţin noi, cari nu suntem nici organ de partid, nici monitor al Sărindarului jidovo-comunist, vom spune: „guvernarea ni se cuvine nouă sau partidului X"!

Altceva putem mărturisi, însă, pe temeiul bunului simţ şi atmosferii care stăpâneşte azi ţara. Anume că o guvernare nouă a partidului liberal nu mai este cu putinţă. De ce? Să ne explicăm!

Nu vom contesta d-lui Tătărăscu că aşa tărâş-grăpiş, cu foarte multe sincope, cum a dus-o, a guvernat, totuşi, ţara mai mulţumitor decât alţii. D. Tătărăscu a asigurat un minimum de linişte României, a plătit salariile — chiar aşa de mizerie cum le ştim că sunt — ba a făcut şi începuturi bune pe calea înzestrării oştirii. În deosebi pe chestia armatei, acei cari cunosc drama de acum patru ani din cazărmile noastre faţă de situaţia relativ îmbucurătoare de azi, nu pot să tăgăduiască d-lui Tătărăscu recunoştinţa la care are dreptul. Dar atât: o guvernare MAI BUNA decât cele din trecut; MEDIOCRA, însă, din punctul de vedere al marilor realizări cari se aşteaptă dela un guvern şi COMPLECT ABSENTA dela bătăioasele comandamente naţionale ale neamului.

Nu vrem să-i facem d-lui Tătărăscu, un capăt de acuzare personală, din carenţa în care guvernarea d-sale s'a baricadat pe chestia revendicărilor naţionale ale ţării. Credinţa noastră e, mai curând, că d-sa ar fi voit să facă ceva şi ar fi făcut, dacă n'ar fi fost permanent terorizat de partid. În politică şi mai ales în vremi ca acestea de răspântie, contează, însă, numai realizările. Bunele intenţii, chiar legiferate, însă în litere moarte de lege, n'au nici o valoare. Or, d. Tătărăscu n'a făcut nimic pentru românizarea acestei Românii, asfixiate de jidani, şi nici nu va putea face, chiar dacă ar mai guverna nu patru, ci doisprezece ani. Fiindcă teroarea de ieri a d-lui Dinu Brătianu va fi teroarea de mâine şi de poimâine. Trusturile şi cartelurile jidăneşti, în cari liberalii îşi au partea lor de pradă, cămătăria bancară judeo-liberală, ca şi dictatura consiliilor de administraţie, în cari neamurile şi prietenii d-lui Dinu Brătianu, ori leaderii ciuburilor liberale trăesc în dulce frăţietate cu piraţii jidani, jupuind deopotrivă ţara, vor avea întâietate, totdeauna, în orice guvernare a partidului liberal. Aşa cum au avut-o şi în aceasta de acum, în care — cum am mai spus-o şi am dovedit-o de atâtea ori — jidanii şi-au făcut admirabil toate afacerile, jumulind şi îngenunchiând Românismul mai zdravăn decât chiar sub naţional-ţărăniştii.

Pentru raţiunea noastră rece şi complect dezinteresată, şi mai ales pentru normala desfăşurare şi paşnica împlinire a imperativelor naţionaliste ale acestei ţări, o guvernare nouă liberală — ca şi oricare alta filo-semită — este exclusă. D. Tătărăscu cu partidul liberal — şi nu pentru starea de asediu, ori pentru cenzură, pe cari naţionalismul românesc, faţă de pericolul comunist, nu poate decât să le subscrie în mare parte — nu mai poate da o nouă guvernare. Afară, bine-înţeles, dacă nu se urmăreşte a se face zid de împotrivire în calea ideii naţionale. Zid, însă, de carton. Fiindcă totdeauna între naţie şi guvernele ei vitrege, a biruit, NAŢIUNEA.

DR. ILIE RADULESCU

Omul IUDEI, scos din minţi
De-o tăgârţă de „arginţi",
Impotriva Ţării sale,
Scrie tot ce vrea GHIDALE!:

„Jos Mai-Marele'ntre clerici;
„Jos creştinele biserici;
„Jos cu IORGA, CUZA, GOGA...
„Şi... trăiască SINAGOGA!..."

Astea IUDA le pretinde
Celui care Ţara'şi vinde, —
Imbuibat de ISRAEL, —
Şi semnează: COLONEL...

Profesorii secundari trebuesc ajutaţi!

de N. CREVEDIA

Congresul profesorilor ţinut la Cernăuţi, a pus şi de data asta în lumină o serie de probleme şi nevoi ale dăscălimii noastre de curs secundar care, laolaltă, însumează un corp de 12.000 de oameni.

Cea mai gravă dintre nevoi, fiindcă e mai aproape de stomacul şi de cămaşa fiecăruia, e aceea a salarizării profesorilor. S'a remarcat în congres că înainte de războiu un profesor secundar începător era, pe planul salarizării, asimilat cu un căpitan; astăzi e pus pe aceeaşi treaptă cu sergenţii-instructori.

Să mai pledăm şi noi pentru dreptatea sacră a unei mai bune indemnizaţii ce se cuvine acestui corp select de cărturari?

E destul să ne gândim că profesor în învăţământ nu ajungi decât după un lung prilej de strădanie şi lipsuri, că odată cucerindu-ţi acest titlu, trebuie să munceşti şi mai avan; că niciodată, însfârşit, chiar după o carieră de 30 de ani, nu vei putea lega două 'n tei. Spuneţi-mi mie câţi profesori secundari au o casă a lor proprie, câţi au o maşină care este în definitiv un vehicul atât de necesar şi la indemâna oricui? Câţi îşi pot permite să călătorească în străinătate, ca să poată prin voiajuri şi studii speciale să-şi completeze cunoştinţele? Eu, de mult mi-am dat seama că un intelectual, oricâţi saci de carte ar fi rumegat, e un adevărat analfabet dacă nu-şi verifică şi pe teren aceste cunoştinţe, prin evadări sistematice peste frontieră. O mulţime de profesori de grecească şi latină n'au fost în viaţa lor la Roma şi nu cunosc splendoarea Egeei şi Akropolei. Altă puzderie de dascăli de geografie, nu numai că n'au trecut graniţa, dar nu cunosc România! N'au oamenii mijloace băneşti...

Noi n'am avut întotdeauna cuvinte excelente pentru corpul profesorilor secundari care, după război, nu e mai puţin adevărat că are un nivel mai coborît. In ultimul timp, însă, firele sitei s'au mai îndesit, afluenţa elevilor a scăzut şi s'a mărit deci şi putinţa de a-i instrui ca lumea, iar marele dârmon al examenului de capacitate nu mai investeşte se pare pe orice agramată fâţâită care şi-a luat la Facultate examenele ca un vis, — să mai treacă pe o catedră şi să oficieze. Cartea, cum mai spuneam cândva, e vocaţie, nu căpătuială şi preoţii ei trebuie să-i cunoască toate tainele şi s'o onoreze.

Numai că slujitorii slovei sunt azi nişte bieţi prăpădiţi cari iarna lustruiesc un costum negru de postav şi vara umblă îmbrăcaţi în dril prost.

Cine a suportat toate rigorile examenelor, băiatul ori fata cari au chelit învăţând şi care, după atâtea pahare de mizerie înghiţite, se hotărăşte, totuşi, să intre în învăţământ unde vede ce perspectivă l-aşteaptă — să ştiţi că fiinţa aceea are o doză de idealism, vrea să facă apostolat.

Apostolat, însă, în vremile noastre să nu înţelegem că trebuie să-l facă bieţii oameni în sandale şi înfăşuraţi în cei 3 metri şi 50 de togă. Astăzi, când preoţii din ţările civilizate au maşinica lor personală, ba chiar şi o avionetă la scară.

Nu trebuie crutat nimic când e vorba de cele două armate: aceea propriu zisă care va fi chemată să păzească graniţele ţării şi cealaltă armată care pregăteşte sufletele de mâine.

Profesorii secundari, cu toată mizeria pe care au străbătut-o în anii de după război, s'au dovedit corpul cel mai disciplinat. Toate asociaţiile profesionale au protestat, au ieşit în stradă şi au făcut greve, numai dânşii, conştienţi de înnalta lor misiune, au rămas mai departe pe catedră, în hainele lor de Buhuşi ori de hârtie albă.

Un dascăl, chiar după ce a încheiat ciclul examenelor, adică pe la vârsta de 30—35 de ani, are şi după aceea nevoie să întreţină acest summum de cultură, prin cărţi, reviste, conferinţe, excursii şi călătorii de specialitate, etc., etc. Se spunea pe vremuri chiar despre Titu Maiorescu că nu mai era la curent cu ce se publica în domeniul filosofiei, în zilele lui mai înzăpezite şi o credem, mai ales acum, dupăce i-am citit în celebrele „Insemnări zilnice", sbuciumul material prin care a trecut.

Afară de dascălii autori de manuale şi de cei cari fac politică, restul gloatei bieţilor ofiţeri ai slovei, e vai de mama lor!

Adăugaţi greutăţile începutului

(Urmare în pagina IV-a)

Cum scăpăm de jidani?!

JIDOVIMEA urlă toată, că, făr' a-i găsi vre-o vină,
Impotrivă-i se ridică orice naţie creştină!
Orice naţie creştină însă ştie cum că IUDA
Ii secătueşte vlaga, îi mănâncă toată truda;
Sângele i-l otrăveşte, ca o lepră, ca o ciumă;
Tâlhăreşte o adoarme pe 'ntuneric, şi-o sugrumă;
Şi-n măsura 'n care ţării sugrumate-i seacă pieptul,
Cresc puterile lui IUDA şi cu ele'i creşte dreptul!...

Astfel, noi chemăm Românii care lui Hristos se 'nchină
Şi din ţară vor să scoată toată LIFTA ASASINA, —
Intr'un cuget şi-o simţire, toţi să ne răspundă-anume:
Cum scăpa-vom de JIDANII care vor să ne sugrume?!
Dacă nu răspunzi, Române, la 'ntrebarea noastră-acum, —
Eşti sortit pentru vecie să fii ROBUL lui AVRUM,
Iar obrajii să ţi-i ude pururi lacrima de jale,
Umilit ca un netrebnic, sub călcâiul lui GHIDALE!...

RADU BARDA

Cum am crezut în d. Iunian

de RADU GYR

Am fost şi eu dintre acei cari au crezut în inteligenţa d-lui Grigore Iunian, în onestitatea-i politică, fie ea chiar „radicală", şi în fermitatea convingerilor d-sale. Invăţasem să-l cunosc astfel cu prilejul desfăşurării procesului legionar din primăvara anului 1934, când, pe banca apărării, d. Iunian mărturisea o largă comprehensiune pentru crezul naţionalist, o vie simpatie pentru legionari şi o leală revoltă faţă de prigoanele şi asupririle pe care aceştia le îndurau de ani întregi.

Preţuirea şi dragostea pentru d-sa mi-au devenit şi mai adânci în vara următoare — August 1935—la Râmnicu-Vâlcea. Aici, în casa unui prieten, d. Iunian, care tocmai se întorsese dela o întrunire politică din judeţ, mi-a împărtăşit, cu deosebită efuziune, simpatia şi admiraţia pentru taberele legionare, unde se instaura, după părerea d-sale „cultul muncii, al ordinii şi al cinstei". Camarazii mei tocmai lucrau la Arnota, la 40 km. de Râmnic, tăind în stâncă drum înalt spre mănăstire basarabă, iar d. Iunian îşi manifesta regretul de-a nu găsi răgazul material pentru a-i vizita acolo, în munte, în truda şi viaţa lor ascetică.

— „Vedeţi, îmi spunea d-sa, oriunde se află *cinste* şi *sinceritate*, alătur şi eu elogiul şi preţuirea mea... Şi dacă de naţionalismul d-stră mă despart numai unele din convingerile mele democratice, dându-ne fiecărula o altă poziţie, apoi ne apropie sinceritatea şi cinstea pe care vi le bănuesc, munca şi abnegaţia pe care le cultivaţi, pasiunea curată pe care o ziditi la temelia luptei d-stră..."

Ce să spun? Am fost profund mişcat de aceste afirmaţii, cu atât mai mult cu cât ele veneau de la un credincios şi aprig susţinător al democraţiei „radicale". Iată, îmi ziceam, un OM, o inteligenţă şi un caracter. Partizan definitiv convins al democraţiei, nu se sfieşte, totuş, să-şi exprime simpatia şi elogiul faţă de-o mişcare adversă unde vede însă cinste, sinceritate, muncă, abnegaţie. Şi atunci, d. Iunian nu mi-a părut numai omul convingerilor ferme şi al onestităţii politice, ci şi omul loialităţii depline. Credeam că d. Iunian va fi în curând un mare deziluzionat al acestui vis sterp de dinăuntru: democraţia. Ii bănuiam, în viitor, decepţii şi izolări, de nu convertiri integrale la naţionalism prin luciditatea care îmi închipuiam că va urma trezirii din somnul albastru, eliberării de Fata-Morgana democraţiei... Iar simpatia mea îl urmărea, aşa cum întovărăşeşti, cu sufletul, un visător, deşi îl ştii pornit pe drumuri de iluzii şi miraglii care, curând, îi vor arăta subţirele fum al minciunii, apoi vidul căscat haotic.

Credeam în esenţele pure ale sufletului oltenesc al d-lui Iunian şi nu puteam să-mi închipui că umbra pandurilor gorjeni nu freamătă, tulburătoare, din când în când, în cugetul acestui om cu ochii vii, cu un neastâmpăr de gilort în trupul puţin dar nervos...

N'au trecut, însă, dela întâlnirea din Râmnicu-Vâlcea decât două-trei luni şi, în acelaş oraş, a apărut o fiţuică iunianistă, redactată de un imberb fugos, membru al partidului şi plină de cele mai abjecte insulte şi calomnii la adresa legionarilor.

Foştii elogiaţi de către şeful radical-ţărănismului erau acum simpli degeneraţi, asasini precoci, monştri umani, cuţitari vulgari, lichele, javre trăind din expediente, vânduţi hitlerismului şi fascismului, epavele neamului, etc. Mă rog, toată dialectica Sărindarului şi întreaga colecţie de calomnii şi monstruozităţi adunată în paginile „Zorilor" lui Sohor... Alături de puhoiul de injurii revărsat asupra Legiunii, alte torente de calomnii vizau persoana d-lui Octavian Goga, ridiculizau pe A. C. Cuza, batjocoreau întreaga mişcare naţionalistă. Citind ziarul iunianist din care gâlgâiau ocările, îmi spuneam: Fireşte, d. Iunian nu ştie, nu are de unde să ştie, acestea... Probabil, ziarul nu i se trimete. Nu i se trimete dinadins, pentru ca d-sa să

(Continuare în pag. IV-a)

Negustorii creştini şi boicotul jidanilor

Nu intru în prăvăliile ovreilor, nu pentrucă aş uri neamul lui Israel, ci pentru că puţinul pe care-l am înţeleg să-l dau, când mă împinge mai amar nevoia, în dugheana, atât de rară, a creştinului! Şi fac această mărturisire intimă, care nu interesează pe cititor, pentru că vreau să scriu, câteva rânduri, despre nişte dureri ascunse pe cari le ştiu numai acei puţini negustori creştini, câţi avem.

Unul dintre negustorii dela care cumpăr şi eu măsline sau brânză, când mi-e foame, ştiindu-mă redactor la această gazetă scrisă cu litere de foc, îmi împărtăşea necazurile prin care trece din cauza boicotului pe care-l suferă dela cumpărătorii din jurul prăvăliei lui. Aceştia, fiind în majoritate jidani, îl boicotează trimiţând pe servitorii creştini, după cumpărăturile zilei, la un consum mai depărtat dar care este al unui Segall oarecare. Şi-mi mai spunea băcanul meu, că din această cauză va fi nevoit să se mute la periferia oraşului fiindcă nu mai poate plăti chiria şi fiindcă nu mai poate suporta taxele fiscului. Văzându-se boicotat în halul acesta, de oarece el calcula că va avea încasări zilnice de vreo 10.000 lei şi în realitate el nu poate vinde marfă decât de 2—3.000 lei, d. Stănescu, — aşa-l chiamă pe omul nostru, un român şmecher şi deştept, — a întrebat servitorii creştini cari slujesc la jidanii-boeri, dece nu mai vin să cumpere dela el. Le-a promis că le dă lunar câte 50—60 lei şi că le ia şi câte o pereche de pantofi numai să cumpere dela el. Şi servitorii au refuzat pentrucă stăpânii lor, jidanii, le cer să le aducă bonul de cumpărături, dela Segall, căci altfel îi dă afară...

Mărturisesc, nu prea am crezut povestea negustorului creştin dar mi-a citat câteva nume, dintre aceşti pezevenghi de jidani care-l boicotează, şi atunci l-am crezut.

Iată un caz. Un caz neînsemnat, veţi zice, dar, totuşi, elocvent prin ceeace se ascunde sub el.

Un negustor creştin nu are de luptat numai cu criza, numai cu fiscul, — dar chiar şi cu jidanii care vor să-l ucidă, să-l gonească de acolo de unde printr'o muncă cinstită şi asiduă, s'a putut aciui.

Dar mai este ceva. Negustorii creştini din centrul Capitalei sunt ameninţaţi cu falimentul şi din cauză că toată populaţia este jidovească. In aceste imense silozuri, cari sunt bloc-house-urile jidoveşti, nu găseşti un creştin. Şi atunci se înţelege uşor dece negustorul necircumcis nu poate înjgheba o dughiană, o prăvălie cât de mică!...

Aceasta este situaţia, tragedia noastră, a românilor. Când a fost Anul Nou jidovesc, viaţa economică a Capitalei a fost complet paralizată. Lipscanii şi toate străzile de negustorie, erau pustii. Jidanii se ajută unii pe alţii. Românii nu fac nimic. Iar necăjiţii de negustori români trebuie să se refugieze la periferiile oraşului pentrucă sunt boicotaţi de jidani, de negustorii jidani şi de cumpărătorii jidani.

Iată dar, din întâmplarea povestită de băcanul meu, ce înseamnă boicotul jidovesc. Solidaritatea de rassă a lui Israel. Ura lui împotriva goim-ilor murdari şi proşti...

Ceeace păţeşte negustorul meu Stănescu, suferă toţi negustorii creştini. Iar noi, românii, ce facem? Dăm din umeri şi cumpărăm tot dela jidani! Şi nu vrem să organizăm boicotul pe care-l strigă mereu „Porunca" noastră. Cât despre intervenţia statului pentru a înlesni negoţul românilor, ce să mai vorbim! Statul este absent dela toate problemele mari ale vieţii româneşti. Pentrucă statul este democrat, adică iudaizat. Dar să nu disperăm. Incă nu simt toţi românii cuţitul jidovesc la os, de vreme ce nu se mişcă. Dar îl vor simţi: foarte curând. Şi atunci? Ei, atunci, probabil că negustorul meu, Stănescu, va tăia şi altceva, decât brânză şi cârnaţi, cu cuţitele cari îi lucesc pe tejghea!... Şi se va întâmpla aşa, pentrucă altfel nu se poate...

Ştefan Ionescu

Camaşa de forţă

A 'nceput şcoala...

Un redactor al nostru, care este şi profesor la universitatea clasei I-a a unei şcoale de comerţ, a întrebat ieri pe un ghindoc de elev:

— Cum te chiamă, mă, pe tine?

— Terteacă Marin.

— Şi ce vrei tu să te faci?

— Fonctionar la Banga Naţională.

— Chiar la Banca Naţională?

— Păi aşa a zis tata.

— Dar tat' tău ce este?

— Fonctionar diornist la Primărie.

— Ce e aia: funcţionar DIURNIST?

— Fonctionar diornist, domnule profesor, înseamnă că l-a numit liberarii şi când o pleca liberarii dâla putere, pleacă şi el.

— Şi pleacă şi taică-tău dela Primărie?

— Cade şi el odată cu domnu gubern.

— Şi pe urmă ce se face? Rămâne pe drumuri?

— Pe urmă, tăticu se face naţional-ţărănist şi-l numeşte iar fonţionar diornist...

Aviaţia Italiei Fasciste

IV) Politica materialului: Realizări

de SIMA SIMULESCU

Odată definită politica materialului s'a trecut la fixarea tipurilor de aparate şi motoare necesare înzestrării unităţilor aviatice.

a) Poziţia geografică, Problema Mediteranei şi Imperialismul, indică pentru alegere *Hidroavionul*.

Hidroavionul, este în acelaş timp avion dar poate juca şi rolul de distrugător şi torpilor, fiind capabil să atace flotele marine atât prin *bombe* cât şi prin *torpilă*. Este însă superior cu totul vasului de război, prin viteză şi mobilitate în spaţiul cu trei dimensiuni, factori cari îi permit să atace şi să se apere cu uşurinţă.

In afară de aceasta, hidroavionul poate controla în câteva ore întinderi de apă, pe cari nici cea mai importantă flotă dotată cu cele mai rapide vase nu o poate face, decât, răspândindu-şi până la totală diviziune forţele, adică: călcând principiul cel mai important al acţiunii, *concentrarea lor*.

In plus hidroavionul nu necesită terenuri mari cari să fie transformate în *aerodroame*, cheltuindu-se sume atât de importante cu creiarea şi întreţinerea lor. Orice pânză de apă, poate servi pentru decolarea şi amerisarea hidroavionului, în această privinţă lacurile şi golfurile Italiei putând fi transforma'e instantaneu în *hidrobaze*.

b) Doctrina generalului Douhet, făcea să se impună la alegere, multimotorul, puternic înarmat şi de mare viteză, adevărat crucişetor aerian dotat cu o mare putere de foc prin numărul, calitatea şi repartiţia armelor la bord şi a cărei chiurasă: VITEZA, îi permite oricând să atace sau să rupă contactul cu adversarul. In sfârşit, massa de isbire, adică avioanele însărcinate cu o misiune, cerea fabricarea lor în număr mare, fiindcă o massă aeriană importantă, este o înfrăţire de cetăţi aeriene, capabile să execute orice misiune. De aici, necesitatea organizării unei producţii desăvârşite şi importante a materialului aviatic ales.

c) Chestiunea materiilor prime, impune pe primul plan al construcţiilor *lemnul* şi *pânza* în fabricaţie, ambele găsindu-se din abundenţă între graniţele peninsulei, fără a fi nevoie de stokaje importante şi fără pericolul sistării producţiei prin oprirea importului în caz de război. In afară de aceasta, *maşinile* necesare fabricaţiei se reduc la cea mai simplă expresie cu putinţă, fiind în ultimă analiză cele necesare oricărui atelier sau industrie a lemnului, spre deosebire de fabricaţia metalică a avioanelor, care cere *maşini speciale, utilaj* şi *personal foarte specializat*. In plus pentru *reparaţie* şi *întreţinere*, materialul fabricat din lemn este cu mult mai uşor de satisfăcut pe loc decât materialul metalic, care cere neapărat trimeterea lui la uzina specializată, deci pierdere de timp şi cheltueli importante în plus, chiar pentru cele mai mici reparaţii.

d) In sfârşit, spre a fi la curent şi a utiliza cel mai bun material existent în fiecare clipă, Italia nu ezită *să se intereseze, să-şi procure şi SA FABRICE IN LICENŢA, toate creiaţiile străine verificate şi consfinţite de experienţă ca prezentând reale calităţi*.

Astfel, cumpără din Germania hidroavioane Dornier *Do X* şi licenţa lor de fabricaţie. Din Anglia, licenţa de fabricaţie a motoarelor răcite cu aer *Bristol* pe cari astăzi le-a perfecţionat şi le fabrică uzinele Alfa-Romeo. Din Statele-Unite, diferite tipuri *de motoare răcite cu aer* şi de asemenea licenţa lor de fabricaţie. Din Franţa, trenurile de aterisaj *Messier* şi elicile cu pas variabil *Ratier*. *Dar* după cum se vede, odată cu materialul se cumpără şi LICENŢA DE FABRICAŢIE, care va permite perfecţionarea şi fabricarea lui chiar în Italia. Dece a recurs la materialul străin *Italia Fascistă* care are ca primă raţiune de existenţă exaltarea energiilor naţionale?

Fiindcă, în aviaţie, în toate ramurile ei, progresele sunt atât de rapide încât nici cea mai înzestrată ţară nu poate face totul. Şi atunci spre a nu *rămâne în urmă*, spre a nu *pierde timp*, şi a nu *cheltui sume importante* zadarnic, cumperi de unde găseşti ceva perfect, şi odată cu aceasta şi dreptul de a fabrica în ţară materialul străin. In acest mod înţelept, au procedat în cazul *motoarelor de avion răcite cu aer*.

In adevăr, toate uzinele italiene erau specializate în fabricarea motoarelor *răcite cu lichid*. Dar, în acest timp se lucra în diverse ţări,

(Urmare în pagina 5-a)

SPORT

Azi la Venus

Victoria-F.C.Rapid

Echipa națională B a Poloniei asistă la match

După o pauză... forțată, impusă de desfășurarea Marilor Jocuri Balcanice care au reușit ca numai în câteva zile să polarizeze interesul și entuziasmul întregii noastre mase sportive, iată footballul, sportul cel mai popular din România, își cere din nou dreptul la viață.

Gelos probabil de strălucitul succes al atletismului românesc care părea definitiv sortit celui mai jalnic anonimat, footballul ne invită astăzi la un „regal" cu care speră probabil să adune din nou pe cocheta arenă a Venusului cifra impresionantă de spectatori a ultimelor mari întâlniri internaționale.

Nu știm dacă va reuși. Cert este însă că are toate șansele, deoarece protagoniștii de azi dela Venus sunt furnizați de două din marile noastre echipe care, mai ales, în întâlnirile dintre ele au reușit să stârnească multe ...scandaluri și pasiuni.

Ne amintim mai ales de matchul Victoria-Rapid, de anul trecut, când publicul românesc n'a ezitat de a ...rupe gardul de sârmă pentru a-și răzbuna favoriții — Victoria — învinși la minimă diferență după o luptă destinată să rămână încă mult timp vie în amintirea tuturor.

RAPID SE ȚINE DE CUVANT: 8+3

Publicul bucureștean va vedea, însfârșit, echipa Rapidului intrată astăzi în prima fază a românizării.

Intr'adevăr conducerea clubului ne anunță o formație 8+3 care satisface în fine mult desbătutul deziderat al românizării cluburilor.

Conducerea clubului Rapid ne-a promis altădată că în acest sezon va realiza — cu orice sacrificii — proporția etnică.

S'a ținut de cuvânt. Foarte bine. Și pe la anul, dorim să vedem Rapidul intrat IN A DOUA FAZĂ A ROMANIZARII...

Pentru astăzi ni se comunică formația:

Rădulescu, — Wetzer, *Roșculeț, Vintilă, Rășinaru, Cuedan* — Auer, *Horotan,* Baratky, *Barbu, Bogdan.*

VICTORIA...

Răsfățata publicului românesc, admirabila echipă clujană va alinia acelaș unsprezece cu care a reușit atâtea performanțe frumoase și cu care astă primăvară a ținut în șah (2-2) celebra echipă pestană a Ujpestului. Adică: Munteanu II — Straja, Felecan I — Munteanu I, Pop, Pal — Cornea, Felecan II, Cociuban, Mureșan, Căpușan.

Partida fiind foarte echilibrată, un match nul n'ar putea sa surprindă.

Rapid, venit după o victorie asupra C. A. O-ului la Oradea ar părea favorit.

Victoria însă, făcându-și jocul cel mai bun, poate câștiga...

Din punctul nostru de vedere o biruință a Victoriei — care numără unsprezece români din unsprezece — ne-ar conveni mai mult.

Va conduce d. Mielu Petrescu, o figură nu prea strălucită a arbitrajului românesc.

Cupa „Porunca Vremii"

a revenit atletului Iordache, cel mai bun alergător din Balcani

Duminică seara, în cadrul unei frumoase și înălțătoare festivități, organizată de Federația Română de Atletism de sub priceputa și neobosita conducere a d-lui ION CAMARAȘESCU — realizatorul celei mai superbe Balcaniade atletice de până acum — s'a făcut distribuirea premiilor cuvenite celor mai buni atleți ai jocurilor balcanice din 1937.

Trofeul ziarului nostru, destinat „atletului Român care va totaliza cele mai multe puncte pentru Țara sa în cadrul Balcaniadei dela București", a revenit astfel atletului IORDACHE, strălucitul câștigător al curselor de 200 și 400 m.

Nici n'ar fi putut o mai fericită destinație!

Iordache, mândria de astăzi a atletismului românesc, cel mai bun produs atletic al nostru și, fără nici o exagerare, UNUL DIN CEL MAI BUNI ALERGATORI DE TALIE EUROPEANA, a fost în decursul celei de a 8-a Balcaniade obiectul admirației nestăpânite a întregului public românesc și eroul incontestabil al marilor probe atletice cari au ținut încordată atenția nu numai a României, ci a însăși întregii mișcări atletice din Balcani.

Consemnăm aici, în aceste câteva rânduri, toată satisfacția și toată bucuria noastră pe care o datorăm în cea mai mare măsură, poate, modestului, talentatului, marelui Iordache!

Sportul și jidanii

Cum vrea să câștige D. U. I. G.-ul

Cea mai puternică și mai năpăstuită grupare din foot-ball-ul românesc e fără îndoială Duigul d-lui col. *Tudose.* Făcându-se însă până la urmă dreptate, oamenii lui Itic Goldembeng s'au văzut peste noapte în divizia națională unde cu ajutorul gangsterului de pustă *Platko,* caută să câștige și... campionatul. Cum? Foaia de arbitraj a jocului *Duig-Victoria* ne-o spune stereotip: prin contestație. Că Victoria nu s'a prezentat la timp pe teren și că — în consecință — cele două puncte le au în buzunar d. *col. Tudose Itic Goldemberg și Comp.* Adevărul e că tinerii românași dela Victoria *interesându-se la cei în drept* că s'a anunțat că matchul va începe la ora 4.30, când Mânăsturenii s'au și prezentat. Pe cine credeți c'au tulburat în cabina arbitrului? Chiar pe d. președinte al jidanilor, lui Goldemberg care făcea ...contestație că jocul n'a început la 4.

Scopul scuză mijloacele? Da, dar la taraba ovreiască, d-le col. *Tudose,* nu în sport!

ZI DE ZI

— UNIREA TRICOLOR, leaderul clasamentului divizionar în seria I a făcut o partidă strălucită la Satu Mare, unde a dispus de O. limpia cu 4—0.

Steinbach, antrenorul oborenilor ne-a promis o echipă „surpriză" pentru actualul sezon.

Și s'a ținut de cuvânt!

— VENUS, strălucitul nostru ambasador sportiv care la Budapesta a pierdut cu 3—5 în fața Hungariei, datorită ...gentileței arbitrului, este elogiat în toate ziarele maghiare din Capitala Ungariei.

Slabă consolare!

Decât amabilitate postumă din partea presei, mai bine corectitudine și obiectivitate din partea arbitrului în timpul matchului...

Oricum presa sportivă a Ungariei e mai bine crescută decât arbitrii ei.

Poșta sportivă

CORESP. CERNAUȚI. — Rog trimiteți reportagii referitoare la chestiuni de interes general și la tot ceeace privește ridicarea mișcării sportive românești din Cernăuți.

Spațiul restrâns nu ne permite să publicăm relatări de matchuri.

Succesul ziarului nostru

Iașul românesc răsuflă ușurat

Iași, 13. — In urma campaniei de demascare dusă dela această tribună de luptă națională și creștină, gruparea iudeo-maghiară TEXTILA MORITZ WACHTEL, trece în domeniul trecutului.

Apărută în concernul „sportului rege" cu vădite intenții afaceriste, acest focar comunist ajunge să înăbușe viața celorlalte cluburi românești, din acest blestemat târg. Bine înțeles, aceasta numai pe căi lăturalnice și prin procedee iudaice.

Pentru scurt timp, însă.

„Porunca Vremii" demască liniile de conduită și cere Ligei de Est, schimbarea iudaicului Moritz Wachtel, care alături de IȚIC GOLDENBERG, *reprezenta cea de a doua rușine a Federației de Foot-ball — printre multe alte rușini.*

Conducerea grupării — BACALU & COMP — *nu renunță însă la acest nume și retrage echipa din divizia secundă, iar în cele din urmă o desființează.*

Primim această hotărâre — unica hotărâre inteligentă — cu deosebită satisfacție.

Gruparea care în toamna anului 1936 organizase — asa-i Bacalule? — acel odios atac contra românașilor dela Sportul Studențesc, *nu va mai reprezenta niciun pericol — nu în clasament! — pentru echipele românești, care ar face deplasare în acest Tel-Aviv.*

Demascată de noi și lovită acolo unde spune „Porunca Vremii", adică la pungă, oficina iudeo-comunistă, care altădată reprezenta o permanentă sfidare a românismului, astăzi contează doar ca o amintire rușinoasă.

Acum, când Iașul rămâne fără reprezentant în divizia B, facem apel la d-nii profesori universitari V. IANOVICI și V. PARTENIE — primul, membru în comitetul federal, iar al doilea, președintele Ligii de Est — să vegheze la poarta românismului și să oprească invazia unui alt club jidovesc pe care iuții vor să-l introducă în B. Desigur că se vor încerca diverse procedee specific iudaice. Rezistați acestora și căutați o formulă românească căci ea va asigura foot-ball-ului ieșan vremurile „Concordiei" de altădată. Faceți aceasta și în curând noua „Concordie" va reprezenta Iașul în Divizia Națională A. Va fi mândria noastră, a Românilor... Iar dv., d-lor Ianovici și Partenie, veți primi stima și recunoștința noastră.

La lucru deci. Pentru un Iași nou, așa cum îl dorește marele român Iorga: pe înălțimile aerate ale Copoului.

Alexandru Râșca

Mișcarea LITERARA și artistică

D. Murărașu:

„Eminescu în fața criticei literare"

„Eminescu e preocuparea celor mai mulți, spre el se concentrează cele mai multe studii, fiindcă întoarcerea la el în vremea noastră de criză sufletească e semnul că simțim încă nevoia să ne împărtășim de ideal, că avem încă în noi forțe salvatoare, gata să fie utilizate pentru misiunea noastră ca entitate etnică", — *scrie d. D. Murărașu la începutul studiului d-sale recent apărut, intitulat: „EMINESCU IN FAȚA CRITICEI LITERARE".*

Cuvintele distinsului profesor D. Murărașu, cuprind în ele adevărata și completa explicație dece toți criticii literari români găsesc un punct de prestigiu în a se ocupa de viața și opera celui mai mare poet al neamului nostru.

Mihai Eminescu este sinteza sufletului românesc. Este, dacă vreți, însuși Neamul.

„In el am început să vedem cea mai înaltă expresie artistică a sufletului românesc și mintea nu numai cea mai cultă, dar și cea mai clar văzătoare". *(pag. 16).*

Cu fiecare zi, ideologia eminesciană devine mai actuală, numai că ceiace „oamenii politici de azi văd sub un singur aspect, la Eminescu forma o splendidă sinteză" (pag. 18).

Și cu toate că mulți au fost tentați să scrie despre Eminescu, numărul studiilor devenind considerabil, totuși autorul „Luceafărului" *a rămas încă necunoscut.*

Trist, dar adevărat. Și această rușine se petrece cu toți scriitorii noștri.

„Nu avem încă o bibliografie completă, — *scrie d. Murărașu cu o pronunțată indignare* — nu avem ediții critice pentru nici un scriitor al nostru; monografiile noastre sunt ceva excepțional și se pot număra pe degete; istoria noastră literară deși e cuprinsă în vaste sinteze, prezintă lacune la fiece pas: și totuși în loc să încurajăm munca în direcția științifică pentru ca și noi să ajungem la cunoașterea desvoltării noastre literare și culturale, lăsăm să se aclimatizeze un gen hibrid, creație a unor oameni cari n'au nici cunoștințele necesare ca să facă știință, nici imaginația necesară ca să producă literatură pură".

D. Murărașu se referă la așa zisele „vieți romanțate" *scrise de niște neisprăviți cari intenționat au coborît în mocirla preocupărilor mărunte gândurile și simțimintele scriitorilor, singurele care interesează posteritatea.*

In special Eminescu a avut o soartă mai dureroasă decât aceia care i-a încolțit atât de crud puținele zile trăite. Neînțelegându-i sensul adevărat al textelor și preocupați mai mult de viața particulară a genialului poet, pretinșii critici literari au făcut din piscul cântecului românesc un muritor de rând, beat la orice oră din zi, vecinic străbătută de... „senzații carnale". *Și ceiace este și mai grav, este faptul că toate aceste aiureli au pătruns în mod oficial în mijlocul tineretului nostru școlar.*

Călinești, Lovinești, Lăzărenii și alți eni șiești, plătiți de jidovi și sprijiniți de lipsa de control a forurilor competinte, au reușit să schilodească în așa măsură personalitatea lui Eminescu, încât te miri de curajul unor cărturari ca d-nii I. E. Torouțiu și G. D. Murărașu cari, lovind fără milă în tărtăcuțele Sărindarului și cu documentele alături, încearcă să refacă adevăratul suflet al lui Eminescu, prefăcut în cioburi de către atâți nepricepuți criminali.

Tendința jidovițior de astăzi de a ne prezenta un Eminescu ca om de rând, lipsit de intuiția caracteristică geniului, pare a avea începuturi vechi. Incepând cu Nicu Xenopol care a scris în „Telegraful" *din 1882 un articol plin de neomenie, schițând figura poetului asemănătoare cu a unui borfaș, infamiile s'au succedat ani de-arândul. Ba unii — culmea ironiei! — i-au contestat chiar naționalismul. Un oarecare Al. Grama este de părere că Eminescu va fi repede dat uitării, deoarece la el* „nu se observă nici un foc sau însuflețire națională".

Se știe că Eminescu a fost unul dintre cei mai mari gazetari români.

„In articolele lui Eminescu — *scrie d. Murărașu* — sunt idei permanent valabile și permanent pline de adevăr. Și putem afirma hotărît că ziaristul nu-i întru nimic mai prejos de poet" (pag. 17).

Ei bine și această latură de activitate a fost contestată. Gh. Pann scrie: „Tema pe care o susținea în articole era absurdă, el *(Eminescu)* nu avea nici cel mai mic simț politic".

Explicația e simplă: aproape în toate articolele sale, Eminescu este de o neobișnuită vehemență împotriva streinilor și mai ales un înverșunat antisemit, fapt care a determinat pe câțiva anonimi perciunați să distrugă până la nerușinare colecția „Timpului" *dela Academia Română.*

Răsboindu-se cu infamiile trecutului și mai ales cu superficialitatea vremurilor noastre, d. D. Murărașu a reușit să ne prezinte personalitatea adevărată a lui Eminescu. Cartea este scrisă ROMANEȘTE. Fiecare pagină cuprinde o parte de suflet mare. Deaceia îl invităm călduros pe d. Murărașu să încerce a întocmi o monografie completă asupra marelui poet.

Un studiu de care se simte atâta lipsă. D-sa este printre puținii cărturari cari ar putea să ni-l dea.

Inzestrat cu o cultură superioară, „cu o minte critică plină de dragoste pentru trecut, dar și cu frică de judecata viitorului", *d. Murărașu este cel mai indicat pentru aceasta.*

Așteptăm ocazia să însemnăm aici numai cuvinte bune, pe care le merită.

Teodor Al. Munteanu

„Obolul Crucii", măsura creștinătății noastre

14 Septembrie...

Ziua înălțării și a biruinței definitive a Sf. Cruci.

Și fiindcă i se dă atâta cinstire, desigur că semnul acesta, care a însemnat întotdeauna steagul creștinătății luptătoare, nu poate fi decât mărturia de totdeauna a biruințelor.

Cruce înseamnă luptă până la jertfă integrală, dar și adevărata biruință.

Ea dovedește nedesmințit azi, că e înfiptă adânc în viața sufletească a poporului nostru, că e nervul lucrător prin care viază și se mișcă acest neam.

Pentru Cruce.

Toate luptele lui mărețe, au fost pentru Cruce; toate lăcașurile durate din piatră și mulțimea troițelor, s'au ridicat numai pentru dragostea Crucii.

Crucea a fost îndemnul spre biruință; Crucea — mângâierea în vreme de restriște; Crucea — trăinicia neclintită a credinței și scară către cer.

E nevoie să mai amintim aici măreția jertfei martirice pentru Cruce? Sau să tăgăduim că adevărata biruință a mucenicilor nu s'ar fi întâmplat dacă n'ar fi fost pragul acesta al marilor suferințe dar și al marilor bucurii, pe care-l străjuie Crucea?

Eroismul ortodox a fost măsurat întotdeauna prin necazurile Crucii, care mântuiesc și care absolvă.

In Cruce stă adevărata iubire de oameni și adevărata dragoste față de Christos.

Azi, se pare, că am uitat Crucea.

Obolul Crucii arată doar nepăsarea noastră de azi, față de înseși binefacerile și ocrotirile Crucii.

Obolul Crucii nu poate fi decât strigătul desnădăjduit al sfintelor altare, către creștinătatea noastră indiferentă și materialistă.

Ce puțin ni se cere azi, pentru atâtea binefaceri.

In locul sacrificiului vieții, ca altădată, Biserica ne cere un obol al Crucii, pe care refuzăm să-l primim și pe care nu vrem să-l înțelegem.

Și totuși...

Cu dajdia aceasta puțină, dată în ziua Înălțării Sf. Cruci, Impăratului cel mare, ne înregimentăm între luptătorii cari vor căpăta cununa biruințelor.

Dece nu vrem să credem că se dă o luptă surdă, un atac laș fără surlele și trâmbițele oricărui război, dar din umbră și furiș, împotriva sf. noastre Cruci.

Răstignitorii stau la pândă, gata să se repeadă și s'o dărime cu toată ura.

E ceasul marilor încercări, când apocalipsul vrea să întunece stihiile lumii, când trebuie să ne apărăm.

Obolul Crucii trebuie să însemne prețul cu care dovedim că ne-am clădit biserică în suflete și cu care cumpărăm cărămida baricadelor noastre invincibile, fiindcă va străjui lângă ele, semnul marilor biruințe: Crucea.

Obolul Crucii să aibă înțelesul unei divine și miresmatice chemări mai de grabă al unei porunci ce străbate veacurile: Iubiți Crucea.

Singură viabilă, imperativul acesta ne îndeamnă la o luptă curată de un neegal cavalerism împotriva forțelor întunericului.

I. P. S. S. Patriarh, strategul ortodoxiei noastre românești, vrea să-și verifice voluntarii anonimi, dar plini de suflet pentru lupta de apărare a Crucii, în ziua Înălțării Ei.

14 Septembrie.

Rupeți din puținul vostru și dați pentru sfintele altare.

Pentru biruința lui Christos și a Crucii.

Gh. Ciocan

Faceți zid în jurul Altarelor!

Dați pentru slava Bisericii noastre creștine. Fără o Biserică tare ne prăbușim în dezastrul Spaniei

Din inițiativa d-lui profesor N. Iorga, mâhnit și revoltat de jalea în care se sbate Sfânta Biserică Udrican, „Porunca Vremii" a deschis o listă de subscripție, adresată EXCLUSIV SUFLETULUI ROMANESC ȘI CREȘTIN, spre a-și apăra sfintele Altare ale lui Hristos.

Toate sumele subscrise, se vor strânge într'un „FOND NAȚIONAL PENTRU APARAREA BISERICII STRABUNE", la dispoziția marelui nostru Nicolae Iorga, care, împreună cu I. P. S. PATRIARH, va avea să hotărască destinația ce i se va da.

Subscripția s'a deschis pentru a se reface clădirea și pictura sfintei Biserici Udrican, asfixiată de intoleranța ghetto-ului Văcărești din Capitală. Subscripțiile, însă, în acest fond de apărare creștină se vor permanentiza chiar după acoperirea cheltuielilor cerute de refacerea Bisericii Udrican, ele urmând să aline durerile tuturor lăcașurilor străbunei noastre credințe, mai ales a acelora cari au o însemnătate istorică și să servească la ridicarea de noui Sfinte Biserici acolo unde un stat democratic și francmasonic nu se prea grăbește să intervină.

Așteptăm cu nădejde dania Țării.

ROMANI și ROMANCE, pentru ziua de mâine a copiilor voștri, spargeți piatra din inima voastră! Dați pentru slava lui Hristos, dacă nu vreți să ajungem în tragedia Spaniei.

Soldul zilei (a XXX-a)

precedente	**lei 125.461**
Uniunea Camerilor agricole, București	2.000

Colecta preot A. Voicescu și av. C. Ionescu dela bolnavii internați în Sanatoriul Bisericani:

Av. C. R. Ionescu 100; Sievici Dumitru, 50; Pr. A. Voicescu, 100; C. I. Săndulescu 40; Hristu Ifandi 30; Ilie Anghel 50; Av. C. Rugescu 100; Sebastian 40; Vasile Mitrici 10; Matei Vasile 5; Titei N. Ioan 20; Mihai Leon 20; Danciu Leopold 10; Stănescu Dumitru 20; X 10; Manole Theodor 10; Guțulescu Haralambie 5; Florea Olteanu 10; Georgescu A. Nicolae 20; Gh. Oprea 5; Toma Lazăr Ion 5; Benda Sava 5; Costică Radu 20; Nicolae 5; Propan Tanasie 5; Bardaș Dragomir 5; C. Roman 5; Stelian Chirpisiru 5; Păun Gheorghe 5; Ilie Constantin 3; Părău Ioan 10; A. Grogoroaie Dumitru 30; G. D. Petculescu 20; Subof. adm. Virgil Lepădatu 20; Pavel Ioan 10; Dumitriu Dumitru 5; Moian Dania 20; Iordache Petre 4; Nicolescu Const., 5; Neațu Octav 5; Ionescu G. 10; Gh. Teodorescu 5; Dumitriu, funcț. C. C. A. S. 10; Dem. Dem. Săndulescu 10; Florea Dinu 10; X. 3; Goncereno Leny 10; Nistor D. Gheorghe 5; Enache Ionescu 5; Ion Stăniculescu 10; Stan Neagu 3; Cristache Cernea 3; Cunea Eucef 10; Staicu Marin 5; X 5; Vasile Păriucu 5; Timofte Gavriloffti 10; Ioan Dumitrescu 4; X 5; Pavel Enache Bălută 5; Buiuc Teodor 5; Haju Teodor 7; Mihaci Gheorghe 10; Marinescu 2; Saule Tănase 10; Opueanu Ioan 10; Const. Bulinar 5; N. Armașu 20; Moraru Sava 7; Zaharescu 5; Reves 9; Cleopatra Constantinescu 100; Iosefina Ene 30; Floricel Pasat 10; Elena Mailat 10; Dinescu 10; Crețu Ana 5; Maria Dumitrescu 10; Nuteanu Teodora 10; Ecaterina Rădulescu 10; Maria Rădulescu 10; Fenim Sabina 10; Grigore 10; Olga 10; Teodora 5; Murgoi Maria 10; Ștefan 10; Alexandru 2; Ana Serbănoi 2; Elena Cant 2; Osan Esevici 5; Rabeca Roșea 5; Dragomir Maria 10; Maria Muntean 5; Silvia Mihăileanu 15; Elena Stoica 10; Coricenco Dorina 5; Maria Iacob 5; Ela Grigore 5; Constantinescu Jana 10; Anicuța Dumitrescu 10; Manea Elena 10; Valeria Popescu 10; Elisabeta Marinescu 5; Nadejda Suner 10; Berejescu Elisabeta 20; Burlacu Vera 10; Gica Lungu 10; Constanța Voiculescu 5; Elena Petrescu 5; Bacalu Maria 4; Zizi Ragălie 5; Maria Solache 10; Singhilav Ecaterina 4; Marigulu Cavilias 10; Aglaia Tatoiu 5; Petre și Sultana 5; Paraschiva și Nicolae 3; Ludmila Tohan 5; Dumitru Vasilica 4; Ana Ștefănescu 3; Nicolau Vasile 10; Elisabeta Baiuț 6; Iordache Aurica 2; Chirițescu Maria 2; Ianipol Elena 3; Aristide Suciu 5; Balașiu Gh. Ion 10; Chitan Teodor 10; Teodor Pădure 10; M. Gudeanu 5; Ing. X 100; Vânătoru 10; Ion Lupu 5.

Total lei 129.201

*

O SCRISOARE IMPRESIONANTA

Din partea bolnavilor dela sanatoriul Bisericani, am primit în afară de colecta făcută acolo și următoarea impresionantă scrisoare:

Stimate domnule director,

Subsemnații preot AUREL VOICESCU și avocat CONST. R. IONESCU, bolnavi internați în sanatoriul Bisericani, jud. Neamț, luând cunoștință, cu multă bucurie, din românescul și creștinescul ziar „PORUNCA VREMII" de apelul I. P. S. Patriarh Miron și al marelui român, profesor Nicolae Iorga, pentru strângerea unui fond de rezistență națională, necesar în lupta împotriva comunismului care tinde să sape și în scumpa noastră țară a temeliia Bisericii și Credinței noastre strămoșești, ne-am gândit să răspundem și noi, bolnavii internați în acest sanatoriu, marelui apel, cu modestul nostru obol.

Suntem fericiți că am putut răspunde cu frumoasa sumă totală de lei 1.760 (una mie șapte sute șeasezeci), a cărei listă, cu toți cei ce au subscris, alăturat o anexăm.

Cu mandat poștal am expediat astăzi și suma colectată, pe adresa domniei-voastre și a ziarului ce cu adevărată simțire de Țară și Dumnezeu îl conduceți.

Primiți, vă rugăm, domnule director, asigurarea deosebitei noastre stime.

Pr. A. Voicescu-Gărăgău
Teleorman.
Const. R. Ionescu
Avocat

P. S. S'a modificat cifra colectei la 1.740 lei — un bolnav neavând 20 lei pentru care semnase.

DE LA O ZI LA ALTA

TEATRU

CARABUȘ: Electro-Cărăbuș.
COMOEDIA: Om de încredere.
GRADINA MARCONI: Fustele dela minister.
GRADINA A. R. P. A.-COLOS. — Compania Toneanu: „Mătușica lui Don Juan.
TEATRUL NOU, direcția Natalița Pavelescu): „Raiul".
TEMPO: Apărarea are cuvântul.

CINEMA

ARO: Romanul unui trișeur.
„Ispita" (Le Vandale) cu Edward Arnold, Frances Farmer și Joel Mac Crea.
CAPITOL: „Curierul din Londra".
FEMINA Demonii Mărilor cu Victor Mc. Laglen și jurnal.
ROXY: Curierul din Londra".
ARPA: „Curierul secret", jurnal și complectare.
TRIANON: Sora Maria, jurnal și complectare.
FORUM: Panama și Suprema amintire.
OMNIA: Sherlock Holmes și Ruleta morții.
CITY: Sub masca diavolului și A doua tinerețe.
ELYSÉE: Sora Maria, jurnal și complectare.
MARCONI: Fiu-meu, d. ministru, Misterul camerei obscure și jurnal.
MODEL: Sfinxul din Chicago și Informatorul secret.
COTROCENI: Diavolul alb și Regina junglei.
FRANKLIN: închis pentru renovare.
TRIUMF (Griviței 335): Maria Stuart și Tigrul din Bengal.
DICHIU: Baby și Băetana.
ORFEU: Confetti și Misiunea secretă.
MILANO: Istoria se scrie noaptea și Luna de miere.
VOLTA: Cuibul sinucigașilor și Tinerețea își cere dreptul.
AIDA: Grandoare și Swing.
DOAMNEI (fost Manon): Echipagiul și Malec răpit de gangsteri
PACHE: Contrabanda și Soția contra secretară.
LILLI: Ferma morții, și Spectacol de gală.
CENTRAL: Frontul invizibil și Miracolul mascat.
VOLGA (Dorobanți): Ave-Maria și Copii de vânzare.
ILEANA (Cală și terasă Str. Avrig: Școala Bărbaților.
MARNA: Clasa VIII și In slujba Franței.
ȘIC (Filantropia nr. 85): Distrugătorul și Cântecul iubirii.
DORY: Spionaj în Dardanele și Cursa morții.
DARLY: Supremi pertfă și Paris.
UNIC: Călătorie suspectă și Vladia Corsacov.
DIANA: Shanghai sub gloanțe și Răzbunarea calului Tarzan.
FLORIDA: Ave-Marie, Virginia și complectare colorată.
CARMEN-SYLVA: Dormitorul fetelor și Vâltoarea.

RADIO

MARȚI, 14 SEPTEMBRIE

7.30. Deschiderea emisiunii. Gimnastică ritmică. Radio jurnal. Concert de dimineață (discuri). Sfaturi gospodărești și medicale.
8.30. Inchiderea emisiunii.
13.00. Ora. Culturale. Sport. Cota Dunării.
13.10. Concert de muzică românească al orchestrei Ionel Cristea (canto: Liana Mihăilescu și Petre Stamate).
14.10. Radio jurnal: Ora. Mersul vremii. Știri interne și externe.
14.30. Continuarea concertului.
15.00. Ultimele știri.
19.00. Ora. Mersul vremii.
19.03. Concert de muzică variată (discuri).
UNIVERSITATEA RADIO
20.10. Noua stagiune teatrală, de Paul Prodan, directorul Teatrului Național din București.
20.30. Muzică românească (disc).
21.00. D-ra Nella Dimitriu (canto: Muzică populară).
21.25. Pavilionul românesc la Expoziția din Belgrad, de Victor Ion Popa.
21.40. Concert simfonic al orchestrei Radio, dirijat de Ion Ghiga.
22.30. Sport. Radio jurnal.
22.45. Continuarea concertului simfonic.
23.15. Muzică românească (disc).
23.45. Jurnal pentru străinătate în limba franceză și germană.
23.55. Ultimele știri.
RADIO EXPERIMENTAL I
21.00. Muzică clasică (discuri).
21.20. Informațiuni universitare.
21.30.—22.30 Muzică românească și distractivă (discuri).

Miercuri 15 Sept. 1937
RADIO-BUCUREȘTI
RADIO-ROMANIA
Ora dimineții (6,30—7,30)

6,30. Deschiderea emisiunii: Gimnastică ritmică. Radio-jurnal. Concert de dimineață (discuri). Sfaturi gospodărești și medicale.
7,30. Inchiderea emisiunii.
13. Ora. Culturale, Sport. Cota Dunării.
13,10. Concert de prânz. Orchestra Radio dirij. de Ion Ghiga.
14,10. Radio-jurnal: Ora, Mersul vremii. Bursa. Știri interne și externe.
14,30. Muzică distractivă (discuri).
15. Ultimele știri.
19. Ora. Mersul vremii.
19,03. Concert de muzică românească. Orch. Victor Predescu, canto: Viorel Demetriad.
UNIVERSITATEA RADIO
20,30. Pădurea în toamnă, de prof. Ion Simionescu.
20,50. Muzică de Maurice Ravel (discuri).
RADIO-ROMANIA
21,35—22,10. Muzică distractivă (discuri).
RADIO-BUCUREȘTI
21,35. Concert de vioară. Anton Adrian Sarvaș.
RADIO ROMANIA ȘI RADIO-BUCUREȘTI
22,10. Maxim Vasilu (canto): cântece românești.
22,30. Sport. Radio-jurnal.
22,45. Concert de noapte al orchestrei Cristache Stănescu, transmis dela restaurantul Mircea.
23.45. Jurnal pentru străinătate în limba franceză și germană.
23,55. Ultimele știri.

CAPITOL ȘI ROXY
„Curierul din Londra"

VIAȚA POLITICĂ

Referendum-ul „Poruncii"

Prin violență la rezolvarea problemei jidovești

x

— Posibilități pașnice și momentul măsurilor integrale. Alungarea jidovilor din România. Suprimarea drepturilor politice. Numerus Nullus. Confiscarea averilor. Ocna și pedeapsa cu moartea. —

— Răspunsul d-lui general Vasile G. Makarovici. —

Adevărații Români, cu dragoste și interes pentru neam și țară și cu grija de a salva românismul de jidovism, trebue să fie fericiți și recunoscători unui mare Român, unui neprețuit ziar național, pentru ideia patriotică a organizării Referendum-ului național, menit să facă cunoscut țării întregi părerile și soluțiile sănătoase ale adevăraților Români, cu conștiința trează și curat românească, privitoare la întrebarea: *Cum scăpăm de jidani?*

Să fim deci recunoscători, marelui ziar *„Porunca Vremii"*, oficiosul naționalismului românesc și în special, *inițiatorului* acestei sublime și măreți idei binefăcătoare, neprețuitului său director d. *doctor Ilie Rădulescu*, luptătorul naționalist independent, curajos și hotărît, cunoscut și apreciat în toată țara, iubit și admirat de toți Românii creștini, conștienți de catastrofala primejdie jidovească pe care acest vrednic și neadormit Român neaoș, o combate cu feroce îndârjire de ani de zile, absolut desinteresat și cu un patriotism și abnegație de sine ce-i fac cinste ca Român, ca cetățean și ca fost ostaș al marelui nostru război pentru *unirea* tuturor Românilor.

Răspund din convingere, hotărît și fără teamă de a fi combătut de vreun Român neaoș, cu sânge românesc curat, cu conștiința românească adevărată și cu credință nestrămutată în legea noastră strămoșească.

SA NU FIM LAȘI ȘI TRADATORI

Iată acum răspunsurile mele, în ordinea numerică a întrebărilor din Referendum-ul Național al „Poruncii Vremii", *cu părerile și arătarea soluțiilor ce preconizez:*

1) O problemă, o primejdie jidovească vădită și simțită, există în omenirea întreagă. *Ea se manifestă* pretutindeni *viguros și persistent. Astfel fiind, această problemă primejdioasă se presintă* sub două aspecte, *unul* internațional, *ce interesează toate națiunile în comun și altul* național, *ce interesează fiecare națiune în parte.*

Prin urmare Națiunea românească și deci România, fatal își are și ea problema, primejdia ei jidovească. *Această primejdie în România, este o netăgăduită axiomă, o realitate atât de evidentă ca și lumina soarelui pe firmament, ca și efectul atracțiunei din univers.*

Suntem robii jidanilor

2) Eu văd primejdia jidovească în România, echivalentă cu catastrofa îngrozitoare ce s'ar produce prin oprirea bruscă a pământului din rotația și translația lui, fenomen care în mai puțin de trei zecimi de secundă, l'ar distruge complet, prefăcându-l într'un fluid incandescent.

In domeniul material, jidanii au acaparat toată munca poporului românesc și și-au însușit toate bogățiile țării acesteia. Intreaga viață economică a țării românești, se găsește în mâinile lor și la dispoziția exclusivă a intereselor jidovești. In toate profesiunile libere, jidanii se găsesc într'o proporție înspăimântătoare și îngrijorătoare. El caută, cu o tenace persistență, să distrugă fizicește organismul tineretului românesc, prin introducerea și practica sporturilor cu eforturi supra omenești intenționate. Au nimicit și înlocuit arhitectura noastră națională, stilul nostru românesc, prin arhitectura internațională jidovească, al cărei produs sunt blokhausurile pe cari le vedem astăzi pretutindeni în stilul lor respingător, clădiri oribile cari au transformat caracterul românesc al Bucureștiului de odinioară, în caracter specific jidovesc din Tel-Avivul palestinian. Mai mult încă, prin îngăduința guvernanților noștri și chiar cu concursul unora

D. General MACAROVICI

dintre ei, jidanii și-au atins scopul urmărit de a distruge și desființa grădini și parcuri publice și particulare cu trecut românesc, monumente, biserici și case marilor noștri patrioți înaintași, devenite istorice, zidind în locurile lor acele respingătoare blockhausuri în stil judaic comunist, căutând prin aceasta să spulbere toate amintirile sacre ale trecutului nostru românesc, cari au menținut veșnic trează conștiința românească, alimentându-ne puterea și voința de a exista.

ța și nomenclatura românească, prin botezul lor în religia noastră creștinească și prin schimbarea numelor jidovești pătate și murdare, în nume curate românești din cari multe istorice; cât și a acelora cari și-au permis să insulte puritatea rasei noastre nobile și mândre de origină daco-romană, prin căsătorii sau trai în comun cu românce ademenite, cari în inconștiența lor și-au renegat credința, familia, neamul și patria.

6) Pierderea drepturilor de cetățenie românească a bărbaților și femeilor, cari au contractat căsătorii cu jidance și jidani, precum și a copiilor acestora.

7) Excluderea din armată, din demnitățile și funcțiile Statului, a tuturor românilor căsătoriți cu jidance.

8) Pedeapsa cu **moarte**, pentru trădători, spioni, conspiratori, comuniști primejdioși, faliți frauduloși, criminali, hoți ordinari de meserie și mai ales pentru hoți sus plasați cari au furat Statul sub orice formă.

9) Desființarea până la completă distrugere, a **Masoneriei**, unealta criminală jidovească prin excelență.

10) **Pierderea dreptului pentru jidani, de a avea proprietăți urbane și rurale în România. Statul să exproprieze toate aceste proprietăți.**

11) **Interzicerea desăvârșită a jidanilor de a mai pătrunde pe pământurile și în comunele rurale și de a mai exploata minele, pădurile și toate celelalte bunuri ale Statului, cum spre exemplu ar fi produsele monopolurilor lui cu rușinoasa concesiune „Discom" în frunte, organizată de un jidan privilegiat de toți guvernanții noștri, pentru a jefui rușinos țara.**

12) **Domiciliul forțat pentru jidanii din orașe, de a locui un anumit sector transformat oficial în ghettou jidovesc, unde să fie în permanență supraveghiați.**

13) **Naționalizarea cea mai desăvârșită a presei românești, cu excluderea reală și radicală a tuturor jidanilor și jidoviților din sânul ei și cu ridicarea pentru jidani a dreptului de a mai fi ziariști în România.**

SA-I SCOATEM DIN ARMATA

14) Indepărtarea din Armata națională *a țării, a tuturor jidanilor*

15) Alungarea fără excepție a tuturor jidanilor — mari și mici — din industria noastră militară, care cu și armata trebue să fie exclusiv națională.

16) Desființarea băncilor, societăților și trusturilor jidovești, cari jefuesc poporul și scumpesc viața până la desasperare.

17) Disolvarea tuturor societăților sportive jidovești și a diverselor asociații cu caracter internațional ale tineretului jidovesc, cari toate de fapt sunt nuclee comuniste dovedite.

NUMERUS NULLUS

18) Aplicarea numai pentru jidani, a imperativului exprimat prin **„Numerus Nullus"**, în toate școlile, instituțiile și ramurile de activitate ale Statului, precum și în toate profesiunile libere, mai ales în cele de avocat, farmacist, dentist, medic, prin cari jidanii ne pot periclita interesele personale și primejdui viața Românilor.

19) Scoaterea jidanilor din viața economică a țării și înlocuirea lor cu Români vrednici și pregătiți, cărora Statul să le facă tot felul de înlesniri și să le dea sprijinul lui material; iar cetățenii tot concursul lor patriotic românesc.

MODIFICAREA CONSTITUȚIEI

20) Modificarea, revizuirea Constituției, care nu mai corespunde nici situației și nici intereselor noastre vitale actuale. In primul rând să se înlăture din pactul nostru fundamental, articolele privitoare la acordarea de drepturi jidanilor în România, articole cari spre rușinea noastră, au fost impuse de jidovimea internațională, suprimându-se definitiv toate aceste drepturi. Cu modul acesta să se anuleze pentru totdeauna, drepturile politice și cetățenești ale jidanilor din Romînia.

Iată dar răspunsurile mele la întrebările Referendum-ului național, răspunsuri isvorâte din convingerea românească că trebue să ne scăpăm grabnic de jidani. Și îmi este absolut indiferent, dacă prin ele am supărat sau nu pe jidani și jidoviți. Știu că se vor supăra, de oarece adevărul și sinceritatea supără întotdeauna

G-ral Vasile G. Makarovici

Otrăvitori de suflete

In domeniul spiritual dezastrul jidovesc este și mai mare. In acest domeniu, jidanii ne'au slăbit credința strămoșească, ne-au otrăvit sufletele tineretului nostru prin moravuri desrăbălate, prin literatură pornografică și prin ziaristică batjocoritoare și umilitoare. Ne-au corupt caracterele, nimicind cinstea, demnitatea și mândria românească. Ne-au înlocuit cântecele și jocurile noastre scumpe sufletului românesc, prin cântecele sălbatice ale jazzurilor jidovești și prin dansurile imorale și rușinoase.

Urmările primejdiei jidovești sunt catastrofale pentru noi Românii, de oarece dacă această primejdie nu va fi înlăturată grabnic și radical, aceste urmări înseamnă sfârșitul existenții noastre naționale.

JIDOVII NE COPLEȘESC

3) *Primejdia jidovească de pretutindeni și mai ales din România, care spre rușinea și lașitatea noastră, deține ca număr* recordul mondial, *posedând* peste două milioane de jidani, *din cari numai în București se găsesc aproape* 300.000, *este din nenorocire o crudă realitate. Și cum o realitate nu poate fi ceva fictiv, un ce* inexistent, *este mai mult va evident că această primejdie* nu poate fi *o invenție anti-semită.*

In România această racilă datează din momentul invaziei primilor jidani pe pământul creștinesc al țării noastre; datează de mai bine de cinci sute de ani, *după cum istoria națională și svârcolirile înaintașilor noștri, mari patrioți naționaliști, ne-o dovedesc. Ne-o dovedește frământarea conștiinții românești din trecutul nostru, frământare care a așezat în sufletele și cugetul adevăraților români, acel anti-semitism natural, menit a-i ține trezi și atenți spre a putea rezista primejdiei eminente provocată de jidanii năvălitori. Această conștiință, din nenorocire, astăzi complect adormită, a determinat și îndrumat activitatea anti-semită intransigentă și lupta naționalistă neînduplecată împotriva jidanilor din România, desfășurate cu atâta iubire de patrie și neam în decursul ultimelor secole, de giganții înaintași naționaliști ai românismului, de un Mihail Kogălniceanu, Costache Negri, Vasile Conta, Mihail Eminescu, Vasile Alexandri, Alexandru Hușdeu, Alexandru Cuza, Alexandru Vaida Voevod și alții, a căror activitate și luptă în această direcție nu s'ar fi produs, dacă racila jidovească n'ar fi existat.*

Reacțiunea conștiinții românești

4) Această primejdie se poate ușor și repede înlătura pe cale pașnică, dacă ne vom trezi din somnolența rușinoasă și periculoasă ce ne-a cuprins; dacă vom izgoni din mijlocul nostru uneltele jidanilor, pe acei pseudo-români prin vinele cărora curge sânge românesc amestecat cu sânge grecesc fanariot, armenesc, bulgăresc și mai ales jidovesc; dacă vom renunța la trădarea intereselor țării și la jefuirea poporului românesc în profitul veneticilor jidani, cari prin bani și consilii de administrații plătesc din belșug acest jaf și trădare. Și numai când vom isprăvi toate mijloacele pașnice pentru înlăturarea acestei primejdii, fără să se fi obținut rezultate pozitive, numai atunci datoria de înalt patriotism românesc, va trebui să ne poruncească și ne va porunci sigur,

Salvarea de primejdia jidovească stă în mâinile și rezidă în voința noastră. Rezidă în hotărîrea patriotică de a rupe cu trecutul politicianismului josnic și rușinos, de a ne lepăda de democrația jidovească, implicit de vechile, așa zise istorice partide politice, dovedite a fi conglomerate iudeo-masono-comuniste prin excelență și de a ne UNI, de a ne strânge cu toții liberi și fără condiționi, într'o UNICA și formidabilă mișcare națională independentă și curat românească.

Indepărtarea jidanilor

5) Antisemitismul, care sub nicio formă nu poate și nu trebue să fie calificat drept o doctrină reprobabilă, este și constitue doctrina sănătoasă a conștiinții naționaliste românești. Ea este justificată cu prisosință mai ales acum, când se cunosc pe deplin acțiunea, intențiunile și scopurile urmărite de semitism, recte de jidani.

6) Numai Dumnezeu, care ne apără de toate primejdiile și care ar avea dreptul să se supere pe noi din cauza lașității, nepăsării și ticăloșillor noastre, ar putea să se opună, împiedicându-ne de a rezolva primejdia jidovească.

Nimic și nimeni pe lume nu are dreptul și nu poate să se amestece în treburile noastre interne și mai ales să dicteze guvernelor și majorităților românești a acestei țări cum să-și rezolve problemele de existență națională.

7) Inlăturarea primejdiei jidovești din casa noastră, din România tuturor Românilor, nu implică nici o obligațiune sau concesie din partea noastră față de jidanii venetici, cari ne-au invadat țara pe furiș, nechemați și mai ales nedoriți de nimeni dintre Români.

DE CE NU SE UNESC NAȚIONALIȘTII?

8) In fine trebue să se știe de întreaga suflare românească conștientă, că resolvarea grabnică și radicală a primejdiei jidovești, impune indiscutabil o UNIRE desăvârșită, sinceră și necondiționată, a tuturor grupărilor noastre naționaliste, fără de care nu vom scăpa de jidani și se vor pierde Românii noștri. Impune o acțiune comună dârză și neîndoplecată care să se manifeste totalitar, pe tot cuprinsul țării. O **ofensivă** puternică a tuturor naționaliștilor UNIȚI, dat fiindcă numai ofensiva este — ca și la război — singura acțiune care poate asigura victoria, aducându-ne isbânda cea mare a mișcării Naționaliste românești.

Această ofensivă să fie desfășurată, să fie cu hotărîre și temerar pornită după un program naționalist UNIC, bine chibzuit în simțimînte românești, care să satisfacă cele trei idealuri ale noastre: întronarea unei desăvârșite libertăți de acțiune națională; realizarea stăpânirii de fapt și de drept a românilor asupra țării lor; asigurarea existenței noastre naționale ca Stat și Națiune suverane, libere și independente.

Aceste soluții trebue să comporte mijloace practice radicale. După părerea mea, mijloacele practice și radicale, cele mai potrivite cazului și situației noastre actuale, ar fi următoarele:

1) Adoptarea principiului sănătos și cu efecte salutare dovedite, atât de bine concretizate în concepția lui „NUMERUS NULLUS".

2) Isgonirea din țară, în termen de maximum **trei luni**, a tuturor jidanilor cari ne-au invadat țara cu începere dela **4 August 1914**, data declanșării războiului mondial și confiscarea în profitul Statului a unei jumătăți din averea lor.

3) Paralizarea influenței tuturor **jidoviților**, prin eliminarea lor din viața publică, din demnitățile, funcțiile și instituțiile Statului, cu confiscarea integrală în profitul veniturilor țării, a averilor acumulate de ei datorită jidanilor, prin mijloace ilicite.

OCNA ȘI PEDEAPSA CU MOARTE

4) Judecarea și trimiterea la Ocnă, a tuturor sperțarilor, demnitarilor și funcționarilor publici, cari au furat, risipit și devastat, banii, averea și bunurile Statului, cu confiscarea în profitul acestuia, a întregului cuantum din averile și bunurile lor, dovedit că a fost realizat prin jefuirea țării.

5) Judecarea sumară și trimiterea la muncă silnică pe viață, a tuturor jidanilor, atât a acelora cari au îndrăznit să batjocorească credin-

Armata sovietică este în descompunere?

— Stalin nu s'a ocupat niciodată de valoarea șefilor armatei. —

Presa franceză de dreapta continuă a-și manifesta îngrijorarea în legătură cu viabilitatea pactului de asistență mutuală franco-sovietic, din cauza descompunerii în care se află armata sovietică, mai ales în urma răsunătoarelor procese militare dela Moscova cari au culminat prin condamnarea la moarte a Mareșalului Tukhacevski și a celor 8 generali.

Mareșalul Vorosilov, care încă mai este comandantul suprem al armatei sovietice, nu se mai bucură de totala încredere a lui Stalin, scrie presa franceză de dreapta, din cauză că nu a participat și nu a făcut nici o mărturie împotriva Mareșalului Tukhacevski și a camarazilor lui depe banca acuzării;

Mareșalul Blucher, este un ambițios care mai rezistă pentrucă a făcut act de supunere lui Stalin, deși asupra lui planează acuzația că ar fi intenționat o lovitură de stat, în 1930;

Mareșalul Yegorov, care a fost numit comisar adjunct al apărării naționale în locul lui Tukhacevski, are o pregătire militară strict tehnică;

Mareșalul Budienny, comandantul districtului militar al Moscovei trăește numai din legenda sa de cavalerist, însă valoarea sa militară este nulă.

Iar generalul Dybenko care comandă districtul militar Petrograd este un fost marinar din flota țaristă și un revoluționar care nu are alte titluri de eroism decât extraordinara sa cruzime.

Realitatea este că Stalin nu s'a preocupat niciodată de valoarea șefilor armatei. El le-a cerut numai fidelitate de partizani. Restul i-a fost indiferent.

Or, o armată cu asemenea comandanți, ce valoare mai prezintă din punctul de vedere al securității teritoriilor sovietice, ca să nu mai vorbim de securitatea franceză?

POLITICE

Campania electorală

D. C. C. BRAESCU a vizitat plasa Ferbinți-Ilfov, unde a luat contact cu organizațiile sătești ale partidului național-creștin cărora le-a dat dispoziții în legătură cu lupta ce trebue s'o ducă pentru izbânda românismului.

Șeful liberalilor în Capitală

ASTĂ seară se înapoiază în Capitală d. Dinu Brătianu, șeful partidului liberal, care a luat parte la o vânătoare în județul Arad.

Constituire

CONSILIUL județean din Bihor s'a constituit, sub președinția d-lui L. Bica.

Frontul Românesc are în consiliu 12 membri.

Sosire

AZI DIMINEAȚA a sosit la T.-Severin, venind dela Viena, d. mareșal Al. Averescu, însoțit de d-ra Silvia Averescu.

Audiențe la Suveran

D. GH. TATARASCU, președintele consiliului de miniștri, a fost ieri la Sinaia, unde a fost primit în audiență de M. S. Regele Carol II.

Inapoiere din străinătate

D. G. G. MIRONESCU, fost președinte de consiliu, s'a înapoiat din străinătate și se află în Capitală.

Congres liberal

ORGANIZAȚIA liberală de Satu Mare își ține congresul extraordinar Duminică 19 Septembrie, când va fi proclamat șef d. Valer Roman, fost ministru.

Desmințire

ZIARUL „Viitorul" este autorizat să desmintă declarațiile politice pe cari le-ar fi făcut d-nii Inculeț, Iamandi, Franasovici, Cancicov, cu prilejul inspecțiilor ministeriale întreprinse în țară.

Misiune istorică

D. A. C. CUZA publică în „Apărarea Națională" de ieri un articol, în care arată că misiunea istorică a României este să stăruie ca problema jidovească să fie rezolvată prin înțelegere internațională.

Inaugurare

DUMINICĂ, 19 Septembrie, se inaugurează la Câmpina monumentul lui Aurel Vlaicu.

Răsplată

D. dr. VICTOR GOMOIU a fost ales președinte pe viață al Uniunii ofițerilor de rezervă din România.

Măsurile excepționale

INCEPAND de Joi, 16 Septembrie intră în vigoare decretul regal prin care starea de asediu și cenzura sunt prelungite pe o nouă perioadă de șease luni.

Comemorare

MAINE se împlinesc 416 ani de când Domnitorul Neagoe Vodă Basarab a fost înmormântat la mânăstirea Curtea de Argeș.

„Indrăsnelile trădătorilor"

Al noulea articol, din ciclul „Xenodulii", pe care d. profesor N. Iorga îl publică în „Neamul Românesc", are următorul conținut:

„Literatura, știința, arta erau până mai ieri colțul păstrat pentru aceia cari trebuiau să moară, cari știau că vor muri și, ca să-și mângâie ultima perioadă a unei existențe condamnate, își îngânau zilele cu cultivarea adevărului și a frumuseții...

„Românul e născut poet"... Și, la nevoie, și gânditor abstract...

„Dela un timp nu mai e așa. După ce s'au amestecat în toate domeniile intelectualității practice: drept, medicină, inginerie, arhitectură — cineva-mi spune că marele arhitect, cerut de toți oamenii politici de astăzi, d. Zaharia, cu nota de diletantism desarmonic pe care o substituie formulei învechite... a unui Petru Antonescu, ar fi pornit dela un Zuckermann, dar nu pot s'o cred —, năvălitorii metodici ai vieții noastre au trecut la poesia Baltazarilor, la romanul Adercilor și Benadorilor, la critica Sebastianilor, la filosofia corespunzătoare, la arta de violență și corosivă caricatură a Iserilor, la construcțiile americane ale arhitecților de blockhousuri pentru grupările financiare, de același caracter etnic, care le finanțează.

„Singuri însă acești represintanți ai unei avangarde de cucerire, nu ajung. Li trebuie xenodulii români cari să scrie și să lucreze IN ACELAȘI SPIRIT.

„Acest spirit e făcut tot din scrîșniri și stridențe, din ruperi de legături și din țâșniri, din sfidări și din obrăznicii, din ironii ieftine, terfelind tot ce e tradiție, tot ce e bună cuviință, tot ce e logică și armonie, tot ce e bun simț și bun gust. Se încearcă îndrăznețul, prin acești salahori pregătind înaintarea oștilor cotropirii, înlocuirea batjocuritei seninătăți și măsuri elenice, — de care-și rîdea un Zarifopol român înainte de a o face, la rândul său, după program, un Sebastian evreu, prin convulsiunile și crăcănările cinice ale asiatismului semit și turanic.

„De aici acțiunea călugărilor răspopiți, ieșiților din închisori pentru trădare sau les-majestate, fleacurilor cu studiile neisprăvite și carierele neîncepute, intelectualilor fără rost cari-și ridică azi ici, mâni dincolo cortul aventurii din care se hrănesc, oameni cari sunt siliți să-și ascundă viața pentru că ea nu poate fi decât expunerea unor neexpiabile rușini. Și în fruntea bandei se așează câte un insolent pedant de speța Lovinescu, care conduce corul de creștini angajați ca să anunțe imnurile triumfătoare ale străinilor intrând în cetatea noastră sfântă".

Delegația orașului București pleacă la Paris

Cum era și de așteptat, pleacă și trei ziariști jidani

Delegația municipiului București care va pleca la Paris pentru a înapoia vizita municipalității din capitala Franței, a fost alcătuită din d-nii: Al. G. Donescu, primar general, N. Batzaria, delegat al sect. I. Galben, Lazăr Cristescu, delegat al sect. II Negru, Dem. Anastasescu, primarul sect. III Albastru și Al. D. Matak, primarul sect. IV Verde.

Cu delegația și desigur pe cheltuiala municipiului pleacă la Paris și patru ziariști între cari, trei jidani.

Dacă d. Al. G. Donescu ținea să aibă și ziariști cu d-sa — ceiace, în definitiv, nu e ceva reprobabil — n'a găsit în toată presa municipală decât pe cei trei jidani?

O simplă întrebare.

Bestia Petre Petrescu înfierată de „Uniunea ofițerilor de rezervă"

— Marele congres din Capitala Moldovei —

La congresul „UNIUNII OFIȚERLOR DE REZERVA" care s'a ținut ieri și alaltăieri la Iași, sub președinția eminentului medic prof. universitar d. dr. VICTOR GOMOIU, ofițerii de rezervă, mai ales gradele superioare, au ținut să stigmatizeze cu toată vehemența atitudinea incalificabilă a canaliei PETRE PETRESCU, avută față de I. P. S. Patriarh.

Ofițeri distinși, ca d-nii coloneli I. ZAMFIRESCU și CIOCAZAN-Craiova au aplicat în plin congres fierul roșu al dezavuării, pe fruntea pătată, a bestiei din slujba Reșiței.

D. prof. dr. Gomoiu s'a alăturat în aplauzele generale ale sălii la atitudinea românească a ofițerilor cari au stigmatizat pe acest renegat, aducând omagii ziarului „Universul" și directorului său, care din cauză că a luat apărarea capului Bisericii noastre, este acum ținta celor mai înjositoare atacuri din partea fostului lt.-colonel Petrescu.

Asociația în rândurile căreia ar fi trebuit să se găsească și Petrescu l-a pus la stâlpul infamiei arătând cât de periculoasă este la noi plaga înstrăinaților de acest gen.

In același sens au mai vorbit și d-nii dr. PETHEU-PLOEȘTI, general GRECESCU-București, etc., etc.

La sfârșit s'a discutat cazul ofițerului de rezervă Belea dela Tg. Mureș care a fost arestat, în mod cu totul abuziv, în Ungaria. D. dr. Gomoiu răspunzând la această chestiune spune că singura soluție, pentru rezolvarea unui astfel de conflict internațional, este ca și noi Românii să procedăm la fel când ni se ivește o astfel de situație.

Groaznicul accident de avion dela Mamaia

— Comunicatul ministerului Aerului și Marinei. —

In legătură cu groaznicul accident de avion, întâmplat, ieri, la Mamaia, ministerul Aerului și Marinei, ne trimite, spre publicare următorul:

COMUNICAT

Astăzi, 13 Septembrie crt., orele 11, un avion Potez 54 bimotor de bombardament, decolând depe aerodromul Mamaia, s'a angajat din cauza unui viraj în pierdere de viteză și s'a prăbușit în marginea aerodromului.

Din cei 6 ocupanți, au fost scoși de sub fărămiturile avionului 4 morți: Lt.-com. Th. Alimănescu, sub-locot. Bălțăneanu Vintilă, maestrul telegrafist Penescu Mircea și maestrul mecanic Negoescu Const.

Sunt grav răniți: adj. major Bâră Ion și adj. Hrișcan Mihai.

Comisia de anchetă a M. A. M. s-a transportat la fața locului pentru a stabili cauzele accidentului.

Douăsprezece sate din Vâlcea mor de foame

In schimb, recolta nucilor este excepţională

D. Richard Franasovici, ministrul lucrărilor publice şi al comunicaţiilor, însoţit de d. Octav Alexandrini, director de cabinet, a vizitat Râmnicul Vâlcea pentru a se interesa de unele chestiuni de natură administrativă precum şi de nevoile judeţului.

S'a ţinut o conferinţă la care au participat d-nii Eugen Băcescu, prefectul judeţului, T. Ştefănescu primarul oraşului, etc.

Din comunicările făcute, s'a constatat că personalul financiar şi poliţienesc este insuficient.

Constatarea cea mai gravă a fost că 12 sate din sudul judeţului, au fost bătute de grindină atât de rău, încât au fost distruse nu numai recoltele locuitorilor, dar şi casele, pătulele şi magaziile.

Aceste sate vor fi aprovizionate cu grâu de sămânţă.

Dacă semănăturile sunt distruse în sudul judeţului, în schimb anul acesta recolta de nuci e excepţional de bogată.

Se vor lua măsuri din vreme ca această recoltă să nu încapă pe mâna speculanţilor.

Comitetul maritim balcanic şi-a terminat lucrările

Reuniunea comitetului maritim al Înţelegerii Balcanice şi-a terminat lucrările.

In şedinţa de Duminică după amiază s'au citit protocoalele şedinţelor anterioare şi rezoluţiile luate.

D. Skarpetis, preşedintele comitetului, a mulţumit, în numele delegaţilor balcanici, pentru frumoasa primire şi ospitalitate de care s'au bucurat în ţară.

Viitoarea reuniune se va ţine la Istambul, odată cu conferinţa economică a Înţelegerii Balcanice.

Jidanul Iţic Herşcovici,

stăpân pe întreaga regiune Dofteana - Bacău

Cum sunt jefuiţi şi batjocoriţi românii

Alungat din Polonia de perspectivele sumbre ce i le oferea boicotu bine pregătit de lumea poloneză, jidovul IŢIC HERŞCOVICI s'a stabilit în com. DOFTEANA-BACĂU, unde întrezărea o viaţă frumoasă şi liniştită şi posibilităţi mari de îmbogăţire, de pe urma creştinilor.

Şi nu s'a înşelat jidanul. A deschis o măcelărie. Cumpăra dela sătenii cari aveau nevoie de bani, vitele pe sume de nimic, iar carnea o vindea cu preţurile ce le fixa el.

Nimeni nu-i ţinea seamă, afacerile îi rentau şi ploşniţa jidovească, întremată de vlaga suptă, an de an, mugea curagioasă, fără teama că va fi strivtă.

Astfel a ajuns jidanul stăpânul moşiei Bogata, luând pâinea întregei comune; are păduri şi o fabrică de cherestea. El este atotputernic pe întreaga regiune.

Plâng sătenii jefuiţi, gem codrii despuiaţi şi jidanul Iţic Herşcovici râde, sfidează şi batjocoreşte tot ce este românesc.

OMORUL DELA FABRICA DE CHERESTEA A JIDANULUI HERŞCOVICI

Suntem informaţi, că un copil de creştin ar fi fost ucis în fabrica de cherestea a jidanului Iţic Herşcovici.

Cu sprijinul autorităţilor din comună, cu bani şi ameninţări, jidanul a isbutit să cumpere tăcerea părinţilor, cari de frică n'au făcut nimic.

Cerem parchetului de Bacău să dispună cercetarea acestui caz, spre a se vedea ce s'a făcut cu actele ce au fost încheiate, dacă s'au încheiat ceva acte.

JIDANUL VREA SA CUMPERE PALATUL GHICA

Jidanul este bogat, putred de bogat.

Are multe milioane strânse din jefuirea codrilor statului şi a ţăranilor, cari muncesc pe domeniile lui.

Şi fiindcă are bani mulţi şi nu ştie ce să mai facă cu ei, jidanul Herşcovici şi-a mai aranjat câte ceva şi prin Palestina, poate din spirit de prevedere pentru ziua de mâine.

Până atunci el taie şi fură cât poate. Şi pe ţăran şi Statul.

Acum ar vrea însă, un palat. S'a interesat şi l-a găsit. Este palatul prinţului Ghica, pe care jidanul vrea să-l cumpere cu orice preţ.

Indrăsneala jidanului a umplut de revoltă sufletele tuturor creştinilor, obidiţi, din Dofteana şi Bogata.

Românii pătimesc şi jidanul râde. Şi râd şi ne batjocoresc toţi jidanii paşaportari de pe întreprinderile lui.

Şi noi Românii suferim, pătimim.

Aşa ne scriu Românii din Dofteana, cari ne cer sprijinul pentru alungarea jdovului.

Un apel al spitalului din Tg.-Neamţ

Preotul confesor al spitalului din Tg. Neamţ, ieromonahul Ilarie Lupaşcu, văzând că spitalul nu are o cât de mică bibliotecă, cu ajutorul căreia miile de suferinzi ce trec prin spital, şi-ar putea alina durerile fizice şi sufleteşti, — de comun acord cu d. dr. Traian Petrescu, medicul spitalului, a luat iniţiativa înfiinţării unei biblioteci, care să fie la dispoziţia bolnavilor dornici de citire.

In acest scop s'a lansat un apel către inimile româneşti, cari sunt rugate a trimite conducerii spitalului, orice număr de cărţi vor voi a dona pentru scopul de mai sus.

Tot traficul cu supuşii streini

Cerem să se revizuiască

toate autorizaţiunile eliberate supuşilor streini în ultimii ani!!!

Dece refuză ministerul muncii să efectueze o anchetă administrativă? De ce nu se iau măsuri disciplinare?

Uriaşul trafic cu prelungirile de şedere în ţară ale supuşilor străini dela ministerul muncii, săvârşit — în dispreţul legilor şi autorităţilor menite să stăvilească vălul tot mai des al veneticilor deveniţi indezirabili în propriile lor ţări — de banda Moritz Wexler & C-nie, continuă să scandalizeze opinia publică.

Aceasta cu atât mai mult cu cât conducătorii ministerului muncii se complac, încă dela descoperirea panamalei, în cel mai neînţeles mutism. D-lor, în faţa tuturor svonurilor care circulă pretutindeni — din ce în ce mai insistent — şi care prejudiciază grav instituţia, nu se obosesc să publice măcar un comunicat de câteva rânduri.

Din această cauză svonurile cele mai fanteziste îşi croesc loc în opinia publică, care este în pragul celei mai adânci indignări.

DE CE NU SE MIŞCA MINISTERUL MUNCII?

Impreună cu noi, întreaga opinie publică a ţării se întreabă, nedumerită, îngrijorată, scârbită, de ce nu se mişcă ministerul muncii?

Tăcerea aceasta îngheţată care planează în jurul murdarei „afaceri" este soră cu complicitatea.

Conducătorii legali ai ministerului muncii ar fi trebuit chiar din ziua când s'a descoperit panamaua să fi dat presei un comunicat lămuritor. N'au făcut-o şi rău au procedat.

Dar nici astăzi, când gazetele se ocupă în coloane întregi de proporţiile nebănuite ale afacerii acesteia, d-nii dela ministerul muncii se complac în cel mai de neînţeles mutism.

D-lor cred că nu datoresc nicio explicaţiune opiniei publice româneşti ultragiate în sentimentul ei de curat patriotism şi îngrijorate în cel mai înalt grad de legiunile de străini cari se infiltrează zi de zi în corpul naţiunei?

D-nii dela ministerul muncii au păcătuit de două ori faţă de naţiune: 1. pentrucă, prin neglijenţă, superficialitate şi lipsa de sciozitate, au favorizat manevrele de excroc internaţional ale veneticului Moritz Wexler, care a prelungit — în mod fraudulos — şederea în ţară a câtorva mii de supuşi streini şi 2. pentrucă, deşi a trecut atât timp dela descoperirea faimoasei panamale, nu s'au incumetat să dea niciun comunicat explicativ presei.

UNDE SUNT SANCŢIUNILE?

Dar conducătorii ministerului muncii au mai comis un păcat faţă de opinia publică şi spiritul de moralitate şi disciplină care trebuie să rezide la temelia oricărui aşezământ de stat.

Vrem să vorbim de refuzul conducătorilor acestui departament de a sancţiona pe acei funcţionari ai serviciului migraţiunilor, din a căror neglijenţă, superficialitate sau nepricepere, lucrurile au luat proporţiile nebănuite de astăzi.

Gravitatea situaţiei impunea— chiar din capul locului — instituirea şi a unei anchete administrative. Aşa cum se practică în toate cazurile similare.

O comisiune de experţi ar fi trebuit să cerceteze întreaga arhivă a serviciului migraţiunilor pe ultimii ani. Spre a se putea stabili proporţiile falsurilor de pe urma cărora au beneficiat atâtea mii de supuşi streini şi complicităţile funcţionarilor fără de care lucrurile nu ar fi luat proporţii.

Această operaţiune esenţială nu s'a făcut şi nici nu se face.

Poate şi din pricina — cu nimic justificată — că d. prof. I. NISTOR, ministrul muncii, lipseşte cam de 10 zile dela minister, deci cam dela descoperirea afacerii.

Unii spun că d-sa a fost ocupat în tot acest timp de primirea medicilor antropologi la Cernăuţi, cu congresul profesorilor secundari etc., etc. Alţii susţin că absenţa d-sale dela minister, în momentul când opinia publică luase cunoştinţă de panamaua cu autorizaţiunile de şedere în ţară a supuşilor străini, panama săvârşită la departamentul ce-l conduce, poate fi socotită după o retragere strategică.

Ori cum ar fi, d. ministru al muncii ar fi trebuit, chiar din primele momente, să ordone şi o anchetă administrativă, care să lucreze paralel cu ancheta judiciară. De ce n'a ordonat-o până acum?

In al doilea rând, d-sa ar fi trebuit să dispue şi o serie de măsuri disciplinare, pentruca să fi întărit litera statutului care stabileşte responsabilitatea funcţionarului public în serviciu.

Din ce motive nu putem înţelege, d-sa nu a luat până astăzi nici un fel de măsuri cu caracter disciplinar.

CONSPIRAŢIA TACERII

Nici un funcţionar dela serviciul migraţiunilor nu a fost clintit din loc, nici o suspendare nu s'a produs. Nici măcar un avertisment scris. Totul este neclintit. Ca şi cum nimic, absolut nimic, nu s'ar fi petrecut la ministerul muncii.

Ca şi cum jidanul Moriţ Wexler şi-ar fi apostilat, lucrat şi înregistrat singur miile de autorizaţii pe care le-a scos dela serviciul migraţiunilor.

Pe bună dreptate, la ministerul muncii se petrec lucruri stranii şi de necrezut!

I. Muche

Exploatarea muncitorilor români

dela fabrica Hörer din Buzău, continuă

BUZAU, 13. — Intr'un reportaj detailat, arătam mizeria morală şi materială în care se sbat lucrătorii români dela fabrica de maşini de călcat Hörer et Comp., cerând autorităţilor competente să intervie. Criticam în acel prilej titulatura conducătorilor acestei fabrici care deveniseră din Hörer, HORIA, precum şi salariile, orele de muncă, starea de nehigienă în care se găseşte localul fabricei, etc. Prinşi în chingile adevărului jidanii au început să se gândească să facă ceva pentru lucrători, dar în aşa fel ca afacerile lor să nu scadă cu nimic, ba mai mult să înşele pe lucrători sub diverse forme.

TIMBRUL DE ASIGURARE PLATIT INTEGRAL DE LUCRATOR

Legea pentru asigurările sociale a fixat diferite clase pentru plata timbrului de asigurare în raport direct cu quantumul salariului primit. Astfel, la un salariu de 50 lei pe zi timbrul este de lei 22 săptămânal, care trebue să fie plătit jumătate de patron, iar jumătate de salariat. Ce se întâmplă în realitate?

Lucrătorului român, în genere minor şi necunăscător al legilor, i se opreşte întreaga cotizaţie de 22 lei, iar fabrica nu plăteşte nimic obţinând astfel un beneficiu ilicit de 11 lei, de fiecare lucrător, dela această clasă. Nu este o afacere colosală aceşti 11 lei, dar pentru un muncitor cu 50 lei pe zi, după o muncă istovitoare, înseamnă o pâine ruptă dela gura familiei, iar pentru jidani demonstrează un sistem de exploatare, care aci se face în mic, dincolo în mare.

TIMBRU DE CLASA SUPERIOARA

Totuşi, uneori jidanii (dela fabrica Hörer — poate şi dela alte întreprinderi — mai întrebuinţează un „truc". Ei încasează, la plata salariului, pentru timbrul de asigurare nu numai cei 22 lei pentru clasa I şi II, ci 30 lei, socotind pe lucrător la clasa IV, adică cu un salariu în medie de 90 lei, ceea ce nu prea se'ntâmplă la fabrica Hörer.

Astfel, dela 11 lei cât trebuia să plătească un muncitor, timbrul de asigurare săptămânal creşte la 30 lei, — 19 lei mai mult — restul rămânând în buzunarele fără fund ale fabricei sau ale casierului, de asemeni străin. Aşa este cazul lucrătorului Chirică Constantin.

ZIUA DE OPT ORE, O ILUZIE

Nu ştim cum va fi înţeles legiuitorul ziua de opt ore, dar felul în care se practica aici este o iluzie, dacă nu o calamitate. Lucrătorul intră la ora 7 dimineaţa şi pleacă la ora 4 şi jum., realizând astfel 9 ore şi jumătate de muncă continuă în care repaosul de prânz, pentru ospăţul lucrătorului, se face doar pe apucatelea.

CARŢILE DE CALFA

Fabrica Hörer îşi dă seama că un lucrător prost plătit, oricât de bun muncitor ar fi, este dispus oricând să plece pentru a-şi găsi în altă parte de lucru. Deaceea nu-i liberează cartea de calfă.

Este tocmai cazul lucrătorului Chirică Constantin, care deşi este în fabrică de peste 4 ani, nu are această carte de calfă, deschizătoare de orizonturi pentru el. Minoritarul Anda Bella, care primeşte 3000 lei lunar, turna cu ajutorul lui Chirică 5 guri de canal pe zi, pe când Chirică, lucrătorul fără cartea respectivă, toarnă 8 guri de canal pe zi, ceeace înseamnă că dând carte de calfă lui Chircă, acesta va pleca din fabrică, acolo unde va fi mai bine plătit. Deaceea nu trebue să i-o dăm. Raţionament judaic, pe care Asigurările sociale ar trebui însă să-l rectifice.

CE FAC ASIGURARILE SOCIALE?

Supunem din nou rândurile de mai sus conducătorilor Asigurărilor sociale, din oraşul nostru, rugându-l să ia măsurile cuvenite.

Iată vine toamna şi starea în care lucrează muncitorii dela fabrica Hörer, lasă foarte mult de dorit pentru sănătatea lor. Deasemeni Casa Asigurărilor ar trebui să se intereseze mai îndeaproape de salariile lucrătorilor, de orele de muncă, de starea juridică a salariaţilor, etc., pentru a nu se mai auzi peste tot că această instituţie este asemeni unui patron hrăpăreţ care exploatează, pentru a doua oară, mizeria clasei muncitoreşti.

O nouă acţiune naţional-creştină

la Cetatea Albă

D. A. C. Cusin, preşedintele organizaţiei naţional-creştine din Cetatea Albă, a trimis membrilor organizaţiilor mai multe instrucţiuni, din cari spicuim:

„După succesul pe care l-am avut în alegerile judeţene, partidul naţional-creştin a păşit, mai departe, la formarea consiliului judeţean de Cetatea Albă, unde am făcut tot posibilul ca adversarii noştri internaţional-ţărăniştisă nu poată ajunge a avea vre-o demnitate. Invalidând acolo prezenţa jidovitului Iacobescu (zis şi Iacobson), şeful internaţional-ţărăniştilor, precum şi a încă doi colegi de-ai lui şi dându-i afară din consiliu, am luat, prin vot, o vice-preşedinţie pentru d. C. Zugravu, două secretariate pentru d-nii St. Statirov şi R. Roch, iar chestor a fost ales d. avocat Gherling. Ceilalţi camarazi ai noştri, d-nii A. Ablov, Simeon Guţu, Th. Buzgan, St. Burduh, B. Hauser şi V. Dubină au fost aleşi în diverse comisiuni.

Dar acest succes deplin al nostru, atât în alegerile judeţene, cât şi la constituirea consiliului judeţean, nu trebue să ne facă a adormi pe laurii câştigaţi.

Pentru aceste motive se impune a proceda de urgenţă la organizarea cadrelor tinere ale partidului naţional-creştin, înscriind cât mai mulţi tineri în acest partid.

Tinerii vor participa la congrese, înşiruiţi în coloane de marş, de câte 4, disciplinaţi şi'n sunete de cântece patriotice, aşa ca apariţia lor să nu provoace dezordini şi nici nemulţumirea cuiva, ci să atragă numai dragostea şi admiraţia tuturor creştinilor.

In sfârşit, atenţia conducerii naţional-creştine de la Cetatea-Albă, a fost atrasă de acţiunea comunistă dusă în sânul întregii mişcări cooperative a judeţului. Această acţiune este uşurată prin aceia că 'n fruntea Federalei cooperativelor dela Cetatea-Albă se află comuniştii Paruta şi Ştefanov, cari nu ajută de cât pe comunişti, şi nu lucrează de cât cu ei şi cu jidanii. Tuturor cooperativelor din judeţ cari sunt naţionaliste, Paruta şi Ştefanov le refuză intrarea în Federală.

Spre a demasca această politică economică primejdioasă pentru siguranţa Statului roman, d. A. C. Cusin, preşedintele partidului naţional-creştin din jud. Cetatea-Albă, a ordonat o anchetă.

Pentru refacerea organizării tineretului naţional-creştin din jud. Cetatea-Albă, precum şi a noui organizări economice pe care a hotărît s'o dea cooperativelor şi Federalei lor judeţene, d. A. C. Cusin, preşedintele partidului naţional-creştin de Cetatea-Albă, a convocat următoarele congrese în cele 8 capitale de plăşi ale judeţului:

Duminică 12 Septembrie la Volintiri.

Duminică 19 Septembrie Tarutino.

Duminică 26 Sept. la Arciz.

Duminică 3 Oct. la Sarata.

Duminică 10 Octombrie la Tuzla.

Duminică 17 Octombrie la Cazaci.

Duminică 24 Octombrie la Ivăneştii-Noui.

Duminică 31 Octombrie la Cetatea-Albă.

Cum am crezut în d. Iunian

(Urmare din pagina I-a)

nu poată cunoaşte atitudinile nedemne ale unora din partizanii săi. Altminteri, d. Iunian ar fi vestejit şi sancţionat, în calitatea sa de şef al partidului, aceste conduite oribile, dezavuând atacurile şi clarificând situaţia. In orice caz — continuam să-mi spun — punctul de vedere al d-lui Iunian mi-e cunoscut şi el nu poate fi cuprins într'o trivială frondă de mahala, în calomniile şi mocirlele care divulgă numai o mentalitate minoră de provincie...

O clipă m'am gândit să trimet cele câteva numere din fituica provincială, d-lui Iunian, dar m'a oprit o elementară discreţie: de ce să-l supăr? I-ar afecta, desigur, mult, campania imundă pornită de unii partizani pe cari, poate, îi şi ignoră. Onestitatea sa politică s'ar simţi rău, iar cavalerismul său ar fi jignit...

Şi nu i-am trimes ziarul.

Câtva timp după aceia, deputaţii d-lui Iunian, şefii de organizaţii şi majoritatea partizanilor săi, porneau un concert de invective şi ponegriri, potopind mişcarea legionară şi naţionalistă şi urmărind compromiterea şefilor naţionalişti în faţa opiniei publice, printr'o inventivitate diabolică şi respingătoare. Nu mai era vorba de un singur ziar, ci de organizarea unei vaste campanii de defăimare dusă prin toate cafenelele şi cluburile democrate iunianiste.

Surprins şi revoltat, îmi ziceam totuş: Fireşte, d. Iunian nu ştie acestea. Nu poate să le ştie!... Altfel, ar reacţiona imediat...

Şi reamintindu-mi afirmaţiile d-sale dela Râmnicu-Vâlcea, din casa prietenului unde ne întâlnisem, mă înduioşam şi-mi părea că-l văd pe d. Iunian în biblioteca sa, singur şi meditativ, leal şi străin de toată urâta campanie iscată de partidul d-sale, sincer şi visător pe drumurile unei politici oneste, momit de acea Fata-Morgana a democraţiei... Şi-mi părea rău că partizanii d-lui Iunian dbuzează de izolarea sa între vrafuri de cărţi şi visătorii democratice, şi că disprepuesc curăţia sufletească a şefului, încercând fel de fel de jonglerii primejdioase sub pavăza onestităţii acestuia...

Imi părea rău, căci credeam încă în lolalitatea d-lui Iunian şi 'n fermitatea convingerilor d-sale. Aşa cum nu mai cred astăzi şi cum voi arăta pentru ce nu mai cred, în articolul de mâine.

Radu Gyr

Românilor din Bulgaria li se iau şi ultimele

posibilităţi de viaţă românească

Arestări şi deportări de români în masă. O adevărată cruciadă bulgară dezlănţuită contra românilor timoceni

A trecut mai mult de un deceniu de când suflarea românească de pe Valea Timocului şi dreapta Dunării aşteaptă deslegarea problemei şcoalelor şi bisericilor româneşti din Bulgaria şi până azi nimic nu indică că le-ar surâde, într'un viitor mai apropiat sau mai îndepărtat, o situaţie mai fericită ca cea de până acum.

Aceşti fraţi ai noştri pare că sunt sortiţi să-şi trăiască toată viaţa în întuneric. Lor nu le este dat să se bucure de lumina civilizaţiei şi a culturii deoarece refuzându-li-se şcoala în limba maternă ei sunt reduşi la o singură îndeletnicire — plugăritul, muncind pentru a plăti impozite grele statului bulgar ai cărui cetăţeni loiali sunt, dar numai cu obligaţiuni, fără dreptutri.

Pentru a putea şi aceşti oropsiţi ai soartei să iasă din întunericul medieval în care zac de secole întregi, în ultimii ani se găsise o soluţie tranzitorie, că din moment ce guvernul bulgar nu permite deschiderea de şcoli şi biserici româneşti în comunele din jurul Vidinului şi Plevnei, cu populaţie compactă curat românească, să se creeze la Sofia şcoală şi liceu românesc, unde fiii acestor fraţi ai noştri să-şi poată face cultura în limba maternă.

Şcoala şi liceul român dela Sofia în prezent sunt lucruri realizate. Acolo îşi fac cultutra în limba maternă peste 150 fii ai românilor din Bulgaria.

O PRIGOANA BARBARA CONTRA ROMANILOR

Această realizare era socotită până acum ca ultim refugiu pentru salvarea sufletului românilor din dreapta Dunării.

Insă bulgarii în orbirea lor şovină nu pot admite pe teritoriul lor, fie chiar şi departe de aşezările de români din dreapta Dunării, fiinţarea unui asemenea far de lumină şi căldură românească, care ar putea duce la descătuşarea bietelor suflete de români sortite să trălască sub călcâiul lor, deoarece ei urmăresc altceva — nu deşteptarea şi instruirea românilor dela ei, ci desnaţionalizarea lor.

Şi ca să-şi poată atinge scopul propus în ultimul timp ei au deslănţuit o prigoană din cele mai barbare contra românilor, care-şi au copii la şcoala română din Sofia, punându-le în vedere că dacă nu-şi retrag copiii dela şcoală, vor fi aspru pedepsiţi.

Această ameninţare au şi pus-o în practică. In prezent peste 40 de români de pe Valea Timocului sunt arestaţi şi deportaţi în Bulgaria de Sud, spunându-li-se că nu vor fi eliberaţi până nu-şi retrag copiii dela şcoala noastră din Sofia, şi alte arestări şi deportări sunt pe cale de a se face.

Deci, prin acest sistem bulgarii urmăresc despopularea şcoalei şi liceului român dela Sofia şi cu timpul închiderea lui.

De altfel, nu mai puţin semnificativ apare, din punct de vedere al ameninţării cu desnaţionalizarea elementului român de pe Valea Timoclui, şi congresul studenţilor bulgari, care în anul acesta a avut loc în luna August la Vidin — într'un centru curat românesc.

In consecinţă, credem că este timpul ca guvernul nostru să ia măsurile cuvenite pentru întâmpinarea răului.

Profesorii secundari trebuesc ajutaţi!

(Urmare din pagina I-a)

carierei, cu lipsa de catedre în învăţământ, cu drumurile pe jos şi zilele de aşteptare la Ierusalimul Instrucţiunii.

Profesorii secundari trebuiesc îndreptăţiţi, trebuiesc ridicaţi la o treaptă de consideraţie şi traiu bun, ca să nu spargem pe urmă toate oalele şi toţi dovlecii în capul lor cuminte.

Trebuiesc ajutaţi, mai ales la începutul carierei, ca ofiţerii, cărora li se dau prime de încurajare. Dupăce tânărul dascăl reuşeşte să convingă pe o colegă să se cunune cu el — scopul, în majoritatea cazurilor, e să logodească două lefuri! — intră apoi în dârdova altor greutăţi: apartament, copii, etc. — şi atunci adio cărţi, adio reviste şi voiajuri de specialitate la Berlin, la Paris, la Roma, la Oxford!

Şi înnainte de a discuta problema şi mai gravă a naţionalizării învăţământului care s'a pus acum în congresul dela Cernăuţi, să reproducem o conversaţie scurtă şi autentică:

— Mamă, îmi place Eustaţie Popescu şi mă cere în căsătorie...

— Da' ce meserie are, maică, Eustaţie ăsta?

— Profesor de Filosofie şi Pedagogie.

— Auliu, maică, să nu te-auz! Mai bine iei un casier...

N. Crevedia

Români şi Romance!

Cea mai mare nenorocire pe care o puteţi arunca pe capul copiilor voştri, este să le otrăviţi sufletul cu veninul cărţilor apărute în editurile jidăneşti ori vândute în librăriile lui Izrael.

Lăsând banul vostru la jidan nu numai că îl întăriţi pe Izrael, dar puneţi pe ochii copiilor voştri vălul inconştienţii. Ii împiedecaţi să fie buni Români în viitor, să despartă grâul de neghină.

Deaceia, Români şi Romance, nu puneţi voi înşivă capul copiilor voştri pe ghilotina judaică! Nu-i duceţi de mână în prăvălia jidanului. Cumpăraţi-le şi cărţile şi rechizitele din editurile şi librăriile româneşti. Obişnuiţi-i să fie Români, mai ales că avem, slavă Domnului, librării şi edituri Româneşti cari trebuesc încurajate.

Iată, cumpăraţi tot ce vă trebue dela următoarele librării din Bucureşti:

LIBRARIA ACADEMICA: Cal. Victoriei No. 54.
LIBRARIA CARTEA ROMANEASCA.
CARABAŞ: Cal. Victoriei No. 97.
CLASICII ROMANI: Cal. Rahovei No. 89.
IONESCU IAŞI: B-dul Brătianu No. 16.
PAVEL SURU: Cal. Victoriei No. 108.
UNIVERSUL.
TIP. ROMANE UNITE: Cal. Rahovei No. 42.
SFETEA: Cal. Moşilor 64.
PENCIULESCU: Lizianu No. 1.
IOANIŢIU: Şelari No. 12.
ALEXANDRINA VLADOIU: Cal. Griviţei No. ...
POLITEHNICOM: Str. Polizu.

JUDECATORIA MIXTA SIBIU SECŢIA c. f.

No. 7124/1937 c. f.

Publicaţiune

Se aduce la cunoştinţă că debitorul Gunesch Friderich Vilhelm, dom. în comuna Hamba prin cererea înregistrată sub No. 7124/1937 c. f. a cerut radierea menţiunei de asanare de sub No. 4067/1934 c. f. făcută conform art. 26 din legea pentru lichidarea datoriilor agricole şi urbane din 7 Aprilie 1934, asupra imobilelor cuprinse în c. f. a comunei Hamba No. 807 pentru care cerere s'a fixat termen de înfăţişare pe *ziua de 7 Octombrie 1937, ora 9* la sediul acestei instanţe, str. Carmen Sylva No. 7, parter, camera No. 40, pentru când citează pe toţi cei interesaţi.

Sibiu, la 20 Iulie 1937.

Jude-preşedinte (ss) *Scarlat Ghica.*
Dir. c. f. (ss) *Dr. Jurca*
Pentru conformitate, *Indescifrabil*

SOCIETATEA DE TELEFOANE angajează 20-30 tineri pentru formarea de elemente de întreţinere şi construcţii de linii telefonice.

Candidaţii cari îndeplinesc condiţiunile de mai jos se pot prezenta cu toate actele doveditoare până la 25 Septembrie 1937, la Palatul Telefoanelor din Bucureşti, camera 302.

CONDIŢIUNI DE ADMISIBILITATE

1. Să fie român.
2. Absolvent al şcoalei sup. meserii, secţia mecanică sau lăcătuşerie.
3. Serviciul militar satisfăcut.
4. Perfect sănătos.
5. Etatea 24—32 ani.
6. Să nu aibe greutăţi familiare care să împiedice repartizarea în orice localitate din ţară.

Preparatul PAGEOL a fost experimentat vreme îndelungată. Medicii îl prescriu cu succes la multe boli de rinichi, vezică şi uretră.

Nici un alt produs nu are o acţiune mai rapidă, atât de completă.

PAGEOL mai are avantajul de a nu avea nici o influenţă asupra organelor digestive. Stomacul cel mai delicat îl suportă foarte uşor, fără nici o oboseală. Superioritatea Pageolului e dovedită de următoarele rezultate: urinele sunt mai clare, micţiunile nu mai sunt dureroase şi emisiunea lor e mai puţin frecventă.

In importantul său studiu farmacologic, profesorul Fleury, constată că „PAGEOL" regenerează toate ţesuturile cu care vine în contact şi extermină supărătorul gonococ în ascunzişurile sale cele mai profunde.

De vânzare la farmacii şi droghierii.

Pe urmele ludei

Jidanii lovesc poliția
și înjură armata în Oradea

Chestura poliției doarme

Oradea, 13. — *Duminică dimineața, după închiderea pieții Mihai Viteazul din Oradea, cetățenii cari se aflau la acea oră în acest loc, au fost martorii unui mare scandal.*

Trecătorul Turcuțiu Teodor din Oradea a observat că lângă o căruță cu fructe un copil al unui plugar român, e lovit în cap cu talerul dela cântar, de un jidan.

Găsind că gestul agresorului e barbar și neomenos, a intervenit apostrofându-l.

Nu mică i-a fost surprinderea lui Turcuțiu, când în ajutorul comerciantului jidan — care-l lovise pe micul cumpărător — au sărit câteva zeci de jidani, cari exploatează piața Oradiei, încercând să linșeze pe ambii români.

Disperat, Turcuțiu și copilul, între atâția pistruiați agresivi și obraznici, au început să strige, cerând ajutorul gardianului.

Întâmplător se găsea în piață gardianul public Teica Mihai, după cumpărături, care a intervenit, fiindcă își văzuse fratele în pericol iar paza publică lipsea.

Jidanii fiind mulți au tăbărât atunci și asupra lui Teica, reprezentantul forței publice, lovindu-l cu ce le ieșea în cale. Gardianul văzându-și periclitată viața a început să fluere și să strige după ajutor.

Târziu de tot și-a făcut apariția gardianul de serviciu și a ajutat ca din mulțimea de pistruiați să prindă pe șeful lor Pollak Herman care urma să fie dus la poliție.

O parte din ceata de jidani s'au opus ca să fie dus coreligionarul lor Pollak la poliție și în lașitatea lor au început să arunce, cu pietre, în cei doi gardieni, dela distanță, ca să nu poată fi prinși.

Gardienii au cerut ajutoare la o patrulă de militari cu cari au risipit pe obraznicii pistruiați ce-și făceau de cap.

INSULTA ARMATEI

Dus la poliție Pollak Herman, șeful cetei, când i s'a cerut socoteală pentru fapta sa, n'a vroit să-și trădeze tovarășii.

Mai mult decât atât, el a aruncat tot felul de injurii la adresa autorităților și armatei române.

Poliția i-a dresat acte pentru ultraj cu care l-a înaintat parchetului tribunalului militar din Cluj.

CHESTURA DOARME

Din această întâmplare reiese că Oradea este cu totul lipsită de paza necesară.

Este inadmisibil ca o piață atât de mare cum e Piața Mihai Viteazul să rămână în grija a 2—3 gardieni publici, și aceia, fără arme la ei, ci numai cu câte un mic baston în mână de care nu se teme nimeni și care se vede că nu poate fi întrebuințat de loc în mod util, căci cei doi gardieni publici, au mâncat bătaie și cu bastoanele în mână.

Este foarte curios că actualul chestor, d. Popovici Valer, nu găsește necesar ca pe noi, românii, să ne apere acasă la noi cu ajutorul gardienilor pe care-i comandă, de obrăznicia jidovească.

D. ministru de interne și cel al apărării naționale au oare cunoștință despre lucrurile acestea ?

Dr. Liviu Popa

Cooperativă legionară în Padina-Buzău

Buzău, 13. — Unul dintre cele mai cunoscute centre legionare din județul Buzău, este comuna Padina, locul de origină al d-lui profesor Stelian Teodorescu, vechi luptător legionar și fost conducător [illegible] în jud. Buzău. Din inițiativa acestuia a luat ființă de curând, în numita comună, o cooperativă care să aprovizioneze pe săteni cu toate lucrurile ce necesită casei și muncilor câmpului.

Faptul este deosebit de îmbucurător întru cât îndepărtează pe de o parte pe țăranul român dela exploatarea hăpăreață a jidanului, iar pe de altă parte introduce un spirit nou în domeniul economiei românești.

Lupta jidanilor
pentru distrugerea comerțului românesc la Cluj

Cazul comerciantului Dumitru Dobrotă, singurul manufacturist român pe piața clujană

CLUJ, 13. — Am arătat, dese ori, cum jidovii au devenit stăpânitorii economico-financiari ai țării noastre.

Jidovii se 'nțeleg destul de bine și cu minoritarii și pentru menținerea situației lor, printr'o solidaritate desăvârșită, caută să distrugă comerțul și elementul comercial românesc, având de multe ori și concursul autorităților, cari adesea sprijină pe străini.

Cazul comerciantului DUMITRU DOBROTĂ, din Cluj, pe care-l vom descrie aci, va fi destul de edificator asupra modului cum jidanii și ungurii caută să 'năbușe comerțul românesc.

In anul 1935, fiul unui negustor român din munții Apuseni, tânărul Dobrotă Dumitru, a deschis la Cluj, pentru a deschide un magazin cu manufactură.

Cu banii pe care-i avea și cu un împrumut făcut la o bancă românească, Dumitru Dobrotă, absolvent al Academiei Comerciale, a deschis un mic magazin cu manufactură în piața Unirii.

IN CIUDA TUTUROR GREUTĂȚILOR

Cu toate nedreptățile și greutățile îndurate și 'n ciuda negustorilor jidani și unguri de pe piața Unirii din Cluj, Dumitru Dobrotă o reușit să se mențină și continuă comerțul său.

Toate 'ncercările negustorilor jidani de a distruge acest cuib de comerț românesc, au fost zadarnice, căci Dumitru Dobrotă, prin felul cum își exercită comerțul său, a știut să câștige încrederea cetățenilor clujeni, cari prin concursul lor au dat sprijin acestui magazin românesc.

Dar, nu numai cu concurența și intrigile jidovești a avut de luptat negustorul român Dumitru Dobrotă.

El a avut de suferit și de pe urma autorităților românești, cari i-au refuzat orice sprijin, în ușurarea și propășirea comerțului său românesc.

Astfel, anul trecut, primăria orașului Cluj, îl impusese odată la plata taxelor comunale, după valoarea locativă.

Datorită, însă, intrigilor jidovești și ungurești, primăria a revenit asupra primei impuneri, majorându-i taxele comunale la sumă dublă.

In fața acestei nedreptăți, d. Dobrotă a amenințat că va reclama cazul Ligii Națiunilor.

Atunci primăria i-a redus taxele.

GREȘEALA PREFECTURII

Cu ocazia unei licitații la prefectura de județ, pentru furnizarea unui mare număr de drapele, prefectura a adjudecat licitația asupra unei firme jidovești, sub motiv că oferta lui Dobrotă e prea mare.

Prezentându-se ca licitator la fabrica de tutun, pentru a furniza basmale și halate lucrătoarelor și lucrătorilor, licitația a fost adjudecată asupra unei firme jidovești, deși Dobrotă făcuse o ofertă cu 2% mai scăzută, decât ale celorlalți negustori jidani.

Dar negustorul român Dobrotă luptă 'nainte, contra jidanilor cari caută să-l distrugă.

Deaceea d. Dobrotă intenționează să ofere un premiu de 10 mii lei, acelui român, care va reuși să deschidă în Cluj, al doilea magazin cu manufactură. Noi suntem dornici să vedem, că se deschid, la Cluj, cât mai multe magazine românești, în toate branșele. Va fi o luptă crâncenă între români și jidani și dacă românii vor fi tenaci ca Dumitru Dobrotă, succesul va fi al nostru, al Românilor. Deaceea, Români, nu dați înapoi. Mergeți la Cluj și deschideți cât mai multe magazine, faceți din ele adevărate baricade de comerț românesc și biruința va fi a noastră.

Român macedonean, nu jidan !

Primim următoarele:

Mult stimate d-le doctor,

In ziarul d-voastre, din 29 August 1937, în corespondența colaboratorului d-voastre, din Băile Herculane, subsemnatul sunt publicat cu alți negustori din localitate ca jidan și minoritar.

Am rămas surprins de cele publicate, fără a fi în prealabil controlate.

Surprinderea mea este cu atât mai mare că eu am răspuns apelului d-voastre și am plătit un abonament pentru a răspândi la țară ziarul „Porunca Vremii" și tot odată vă informez că citesc zilnic rândurile ce le scriți pentru Românii căți mai sunt în această țară.

Subsemnatul sunt Român macedonean de origine, din comuna Goveși, comună pur românească și cetățean român.

Ca Român, mai adaug că sunt necontenit hărțuit de toate autoritățile locale în frunte cu consiliul comunal, pe urmă de cele județene sanitare și administrative, care mai bine s'ar fi împăcat, se înțelege, cu un jidan, decât cu mine, Român, fiindcă eu nu dau șperțuri nimănui, cum e obiceiul pământului.

Cunoscând că soția d-voastre este din Macedonia, vă rog a controla existența comunei de mai sus și binevoiți a rectifica cele publicate, ca greșite, inserând în numărul viitor al ziarului d-voastre acest răspuns.

Cu deosebită stimă,
GH. N. TRAPCEA
licențiat al Academiei de Comerț

N. R. — Rectificăm informația corespondentului și ne pare rău că am putut fi induși în eroarea ce ni se semnalează.

Informațiuni

❖ **Peste câteva zile va apărea în broșură „JUDAICA" de d. profesor N. IORGA.**

❖ LA TELEGRAMA adresată de învățătorii adunați în congres la Oradea, M. S. Regele a răspuns următoarele :

„Mulțumesc învățătorimii pentru gândul curat ce mi-l închină cu prilejul congresului anual și pentru asigurarea jelului cum pricep a-și îndeplini datoria către Patrie, Rege și generațiile viitoare".

CAROL R.

❖ MEMBRII circumscripției a XVI-a a organizației naționale creștine din sectorul de Negru, sunt invitați a lua parte la ședință Miercuri 15 Sept., ora 8,30 seara, la sediul din bd. Pache Nr. 14.

❖ COMITETUL circ. 38, din București Noui a partidului național liberal, de sub președinția d-lui Gheorghe Brătianu, a ținut o ședință de deschiderea activității.

D. *A. Păun*, președintele organizației a subliniat lupta dusă de d. Gh. Brătianu pe tărâmul naționalist, îndemnând pe toți prietenii să fie hotărîți în această luptă.

Au mai luat cuvântul d-nii Ion Marcu, secretarul general, Gh. Popescu, vice președinte, N. Ștefănescu, C. Popescu și Chivu Bădin.

❖ **D. DR. ION JIANU, profesor agregat, directorul Institutului clinic chirurgical dela spitalul Colentina, a făcut în cadrul congresului jugoslav de chirurgie, o importantă comunicare asupra „construirii unui nou esofag".**

Dat fiind că d-sa este printre puținii chirurgi din Europa, cari se ocupă cu această problemă și dat fiind importanța sa statistică de cazurioperate, conit un viu interes, pentru care a fost ales de congres membru de onoare.

❖ MÂINE, Miercuri, 15 crt., ora 8 dim., Frăția misionară *„Patriarhul Miron"*, și alți buni credincioși creștini, vor lua parte la săvârșirea *Sf. Taine a Maslului*, în biserica Sf. Dumitru, din str. Carol I.

❖ **SAMBATA seara 11 Septembrie a. c., ofițerii magistrați ai Curții militare de Casare și Justiție au sărbătorit printr'o masă camaraderească — în saloanele restaurantului „Cina" — pe d. colonel Victor Ponponiu, fost Procuror general al acelei Curți.**

❖ MÂINE Miercuri 15 cor., biserica Sf. Visarion din Piața Romană, își serbează hramul.

Azi după amiază, se va săvârși slujba sfințirii artoselor iar mâine Sf. Liturghie.

❖ COMITETUL edilitar al cartierelor Grand-Ciurel s'a întrunit, Duminică seara, în casele d-lui Ilie Savu din str. Popa Radu 19, sub președinția d-lui prof. Șt. Demetrescu, înfierându-se carența edilitară față de specula sălbatică.

Tragedia Sfintei noastre Biserici

Biserica zidită de Manea Brutaru
și alți vătafi de breaslă

Un altar încă nepîngărit de infiltrația jidovească

Afară de foarte puține, mai toate Bisericile din Capitală — mai cu seamă cele vechi — sunt înghesuite de imobilele înconjurătoare. Bisericile din cuprinsul culorii de Negru — din Dudești, Văcărești, etc., — sunt cotropite, cum s'a documentat până acum, de jidovime, iar celelalte și-au văzut lucrurile din jur înstrăinate până într'atât încât azi au rămas aproape numai cu amplasamentul sfântului lăcaș. Așa s'a petrecut, bunăoară, cu Biserica Sf. Niculae-Șelari. Unele Biserici au fost mai fericite. Între acestea trebue să trecem Biserica Manea Brutaru din calea Griviței. *Mai ales pentru că are o penetrație jidovească redusă. De câțiva ani însă, pe calea Griviței a început infiltrația negustorească a jidovilor. Cum majoritatea populației e creștină, limitarea pătrunderii ovreești, nu e de cât o chestiune de atitudine a acestei populații.*

MAHALAUA POPA RADU

Gion, ne spune că, pela 1753, prin părțile Bisericii Manea Brutaru, erau grădini și vii. Viile boerilor Crețulești. Ne mai spune că prin mahalaua Popa Radu erau povernile lui Manea starostele, sau vătaful breslei brutarilor din Bucureștii de atunci.

Din faptul că Biserica Manea Brutaru — zidită la 1797 — se află în mahalaua, de pe atunci, Popa Radu, fără ca vre-o altă biserică să poarte în mahala acest nume — Gion crede că starostele Manea n'a zidit lăcașul din temelii, ci, poate numai a restaurat sau reclădit vreo bisericuță de lemn a vreunui Popa Radu din acelea numeroase din București, așa cum am arătat, după izvoarele ce le-am avut la îndemână, în prima parte a anchetei noastre asupra tragediei sfintelor noastre Biserici.

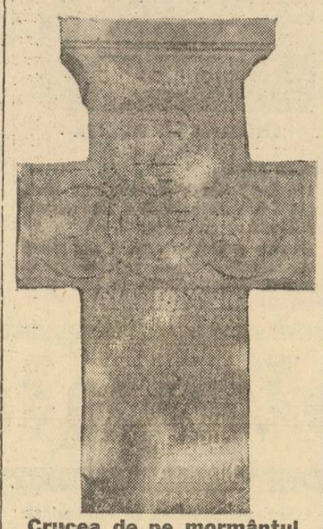

Crucea de pe mormântul ctitorului

Mahalaua a rămas multă vreme cunoscută sub numele de Popa Radu iar strada care trece pe la spatele Bisericii se numea și ea Manea Brutaru până la schimbarea numelui în General Budișteanu.

Biserica lui Manea sau a vătafilor de bresle ?

Intrebarea ce se pune, din o mai atentă cercetare a Bisericii, în starea actuală, este dacă numai Manea a fost ziditorul dumnezeescului lăcaș.

Cercetarea pe care am făcut-o, cu ajutorul binevoitor al preotului paroh Gr. Stancu, un vrednic slujitor al altarului — ne face să afirmăm, în primul rând, că și această Biserică va fi fost una a breslelor și că Manea este numai unul dintre ctitorii ziditori.

Iată, în adevăr, cuprinsul întreg al inscripției așezată deasupra ușii Bisericii împreună cu stema Mavroghenilor :

„Această sfântă Dumnezeiască înfrumusețată Biserică unde se sfințește și prăznuește hramul Prea Sfintei Stăpâna noastră de Dumnezeu născătoare și pururea fecioară Maria, Sfântului Niculae și Sfântului purtător de biruințe, marele mucenic Gheorghe, s'au zidit din temelie, în zilele prea înălțatului nostru domn, Niculae Petru Mavrogheni Voevod, *mitropolit fiind Prea sfințitul, iubitorul de Dumnezeu arhiepiscop părintelui nostru,* Kiria Kir Cosma, *de dumnealor negutătorie* GHEORGHE, IONIȚA ȘI MANEA, *cu milostenia și ajutorul a mai multor pravoslavnici creștini, în anul dela zidirea lumii 7295 iar dela nașterea Domnului și mântuitorului nostru Iisus Hristos 1787. S'au isprăvit la August 30 ca să fie pomenire veșnică celor ce s'au ostenit".*

BISERICA BRESLELOR ?

Din această inscripție — care la construirea Bisericii era așezată pe un alt zid așezat în interior — se poate vedea, deci, că Manea a fost numai unul dintre cei trei ctitori, cari, după alte izvoare, ce nu se găsesc în Gion, ERAU ȘI EI CAPETENII DE BRESLE ȘI ANUME : GHEORGHE ȚELARUL ȘI IONIȚA BUTCARUL.

VA FI FOST, DECI, BISERICA NUMAI A LUI MANEA SAU A TUTUROR BRESLELOR ?

Se poate că Manea să fi fost însă nu numai între ziditorii Bisericei, întrucât la altar găsim două frumoase icoane împărătești de argint suflate cu aur din a căror inscripție se vede că au fost dăruite de Vătaful Manea în August 1804. Plata pentru lucratul argintului a fost dată de vătaful Iane. Din altă icoană se poate vedea că Manea Brutarul era Hagiu, adică fusese în pelerinaj la Sfântul Munte.

CE S'A PASTRAT ȘI CE S'A ADAUGAT

Biserica a suferit, în cursul anilor, nu numai refacerea zugrăvelii și picturii dar și transformări de zidire care, din fericire, n'a stricat ansamblul arhitectural.

In interior, se văd urmele unui zid — existent probabil pe vremea lui Manea — și care despărția naosul de pronaus. Se mai vede urma unei turle care trebue să fi căzut și n'a mai fost refăcută. Biserica are azi numai o turlă.

Amvonul pare a fi instalat în anii din urmă — în orice caz mai de mult decât de 20 de ani — cași locul corului.

Zugrăveala, refăcută, pare-se, de vreo trei ori, a fost executată pentru ultima oară în 1859 de Serafim.

Tâmpla Bisericii — o minunată sculptură în lemn — a fost adusă dela metohul episcopiei Râmnicului, aflată pe locul Ateneului Român și dela care a rămas numai numele străzii Episcopia.

Stranele și vitrajurile dela ferestre sunt deasemeni noui.

Clopotnița actuală — deși cam ruinată — nu este zidită probabil odată cu Biserica. In orice caz, clopotnița originală se afla așezată lipită de peretele Bisericei pe locul azi rezidit. De asemeni, pridvorul Bisericei e adăugat recent. La zidirea ei, Biserica avea coloane de zid cari au fost dărîmate.

In jurul Bisericei, îngrădindu-i curtea, se văd ruinele unui zid în care se distinge un șir de firide : sunt urmele celor zece chilii construite odată cu lăcașul pentru adăpostirea breslașilor sărăciți.

Mormântul vătafului Manea

Manea Brutarul se odihnește alături de Biserica pe care a zidit-o și înzestrat-o împreună cu ceilalți doi vătafi de breaslă. Mormântul său, singur păstrat, din tot cimitirul de altă dată, ce înconjura Biserica, *are următoarea inscripție săpată pe crucea de piatră dela căpătâiu :*

„Această sfântă și Dumnezeiască Cruce s'a ridicat dumnealui Manea Vătafu, de brutari ca să fie întru pomenire răposaților Gheorghe, Fotăcuiu, Ioan, Stanca, Dimitriu, Malu, Păuna, — 1814 Maiu 15".

Breslași sau rude de-ai lui Manea, nu se știe.

Oricum, Manea Brutaru s'a putut ruga în Biserica pe care a zidit-o pentru obște — poate obștea breslașilor — *27 de ani socotind dela data zidirei până la data de pe crucea mormântului.*

Am fi nedrepți dacă n'am arăta câtă dragoste pune preotul Stancu în îngrijirea Bisericii.

Mormântul lui Manea are flori și am văzut cântărețul udându-le cu pietate.

De ce nu s'o fi îngrijit tot așa acel preot — cel din urmă — dela Biserica Scaune despre care mi s'a spus că grelele-i păcate au pierdut acest dumnezeesc altar ? !

Dinu Dumbravă

BISERICA MANEA BRUTARU

Palatul Justiției

FRAUDELE DELA CASA DE AMORTIZARE

Pentru a treia oară Parchetul Ilfov, prin d. procuror Vasilescu-Bucium, a făcut apel în contra liberării, de către Tribunalul Ilfov, a lui A. Baroncea, implicat, împreună cu funcționarul Dociulescu, în fraudele dela casa de amortizare. Camera de punere sub acuzare va soluționa apelul chiar în această săptămână.

CERERE DE REVIZUIRE

Tribunalul Ilfov secția IV-a, c. c. urma să judece cererea de revizuire făcută de Radu Mihaiu, fost condamnat la 5 ani închisoare corecțională pentru falsificare de monede. Motivarea cererii este că declarația făcută prin care și-a recunoscut fapta, a fost dată în urma bătăii dela poliție și că adevăratul vinovat în această afacere este tovarășul lui, C. Gheorghiu, pe care l-a primit în casă și l-a lăsat să falsifice bani numai pentru a-l putea denunța poliției și a încasa prima pe care o dă statul pentru denunțători.

Lucrurile însă s'au întors în contra lui, căci pe când Gheorghiu a fost condamnat la un an el a fost condamnat le 5 ani. Din lipsă de timp procesul s'a amânat la 27 Septembrie.

FRAUDELE DELA CASA CONSTRUCȚIILOR

D. judecător Mitulescu, titularul Cabinetului IV Instrucție a continuat ieri audierea informatorilor în fraudele comise de Andrei Iliescu la Casa Construcțiilor a Asigurărilor sociale.

Au fost audiați C. Răscanu și N. Rusescu, membri în comisia cenzorilor dela Asigurările sociale, cari aveau obligația să verifice, la scurte intervale, casa de bani pe care o conducea Iliescu (și pe care tot el a furat-o).

Tot ieri a mai fost audiat și ing. Jercea. care s'a împrumutat cu bani dela Iliescu dând cambie și căruia Iliescu i-a comunicat că dacă mai are nevoie de bani îi mai dă de oarece a câștigat de undeva. (Câștigul era în casa de bani și el era sigur că atunci când va avea nevoie va câștiga oricât ar vroi).

Țara și „Porunca Vremii"

Continuăm a publica numele bunilor români, cari au răspuns apelului nostru pentru 10.000 de abonamente și cărora le mulțumim călduros.

Sold precedent, lei: 3.277.921

Ilie Dorofteescu, Câmpulung, Bucovina	400
Asoc. C. F. R. S., Loco	1.000
Florian Lăzărescu, Cetatea Albă	75
Maria Ungureanu, Cet.-Albă	75
Vasile Cucuteanu, Dâmbovița	150
Vasile Dubină, av., Cet.-Albă	200
N. I. Vlădoianu, Cet.-Albă	400
Ion Capac, Cetatea-Albă	400
D. A., Cetatea-Albă	200
Gabriel Bărgăoanu, Cet.-Albă	200
Const. Sufleri, Cet.-Albă	400
Teodor Coban, Cet.-Albă	400
I. Dumitrescu, ing. inspector Covurlui	200
Gheorghe Anose, av., Covurlui	200
Manciuciu Covaci, ing. Soroca	200
Emil Gaube, medic, Soroca	400
Ion Statopol, restaurator, Soroca	200
Ion Udriște, locot., Trei-Scaune	200
Const. D. Rădulescu, Brașov	500
O. T., Câmpulung-Bucovina	1.000
Jean Zarof, Loco	400
Ing. Ion Ionescu, Loco	300
Const. Mihadoș, Loco	400
T. Constantinescu, Loco	200
Lt.-col. Hârșovanu, Loco	300
Ștefăniu N., Loco	400
V. Ionescu, Loco	300
Anton Lăzărescu, Loco	200
Lt.-col. Balaban C., Loco	300
Ion Banu, avocat, Loco	400
Const. Radovici, Loco	400
Ing. Neicu Simion, Loco	300
Căpitan Sava Radu, Loco	250
C. Dragomirescu, Loco	400
Pomponiu Victor, Loco	400
Giovani Pari, Loco	400
Stancu Brădișteanu, Loco	400
Col. Popescu I., Loco	400
Prof. I. E. Torouțiu, Loco	400
Luca T., inginer, Loco	400
Ioan A. Prodan, Loco	200
Gâtulescu Virgil, Loco	200
Micescu Roger, Loco	400
Prof. D. Murărașu, Loco	400
Șt. Florescu, Loco	400
Alex. Gruia, preot, Caraș	150
Ion Banciu, preot, Făgăraș	150
Al. Murariu, înv. pensionar, Botoșani	150
Aurel Popescu, preot, Prahova	400
Marin P. Tănăsescu, Teleorman	100
Sterian Ioan, administrator, Tutova	150
Costică Roiu, dir. școlar, Vaslui	150
Const. Gh. Buhaescu, Tutova	50
Focșan Ștefan, șef birou, Cernăuți	200
Teodorescu Const., Loco	65
Stela col. Pleșoianu, Loco	400
Teodor Stan, Arad	400

Total general lei 3.295.636

Comunicat

Soc. Reșița ne trimite următoarele :

Pusă în cauză prin comentariile presei în legătură cu activitatea politică a unuia din colaboratorii ei technici, Administrația Uzinelor și Domeniilor REȘIȚA se simte datoare, față de presă și de public, să dea următoarele lămuriri :

Uzinele și Domeniile REȘIȚA își aleg colaboratorii după criterii strict profesionale, privind capacitatea lor comercială sau technică.

Atentă la interesele activității ei creatoare, dar și respectuoasă față de drepturile pe care legile țării le acordă colaboratorilor ei. Administrația noastră nu-și află căderea de a interzice funcționarilor ei, participarea la viața politică a țării.

și, refuzând să aleagă între diversele grupări și credințe politice, înțelege să nu se intereseze în nici un fel de acțiunea lor politică, atâta vreme cât aceasta nu cade sub rigorile legii.

Așa se explică faptul că în dese rânduri colaboratorii Uzinelor REȘIȚA au fost chiar membri ai Parlamentului, luând parte activă și atitudine în lucrările lui, fără ca să ridice protestele noastre sau ale presei, Administrația Uzinelor și Domeniilor din REȘIȚA înțelegând că un mandat dela națiune scapă cenzurii noastre.

Uzinele de fier și Domeniile din Reșița

25

Aviația Italiei Fasciste

(Urmare din pagina I-a)

(în frunte cu Statele-Unite și Anglia, apoi Franța) la rezolvirea importantei probleme a motorului răcit cu aer, cari prezenta mari calități. Cum Italia rămâsese în urmă în această privință, în clipa când motoarele cu aer au intrat la sbor, Italia a cumpărat licențele de fabricație, și astfel a câștigat dintr'odată timpul pierdut !

Să nu ne mirăm deci că mâine vom vedea aviația italiană cumpărând licențele de fabricație ale motoarelor cu ulei greu Junkers, Clerget sau Pakard, sau a motoarelor cu reacțiune care îi va da în câteva săptămâni, posibilitatea să fie pusă la punct și în privința acestor noui cuceriri ale technicei.

Dar, ceeace este mai ciudat, după cum vom vedea, este faptul că unele din rezultatele strălucite obținute de aripile italiene, se datoresc utilizării raționale tocmai a materialului *străin* fabricat în licență.

Rămânea acum să se pășească la organizarea fabricației, care să permită o producție de ritm accelerat, capabilă să facă față TUTUROR IMPREJURARILOR !

Sima Simulescu

ULTIMA ORĂ

Şarlatanii şi primatul românismului

— Ţara cea mare ştie că nu se poate înfăptui zidirea nouă cu Auşnit, Friedman şi Ana Pauker. —

— D. Mihalache face demagogie. —

Cuvântarea rostită de d. Ion Mihalache la Topoloveni a deprimat cercurile maniste şi a impresionat penibil opinia publică românească.

Şeful partidului naţional-ţărănesc, care primeşte sugestii politice dela Burăh şi dela Kalman prin *„Adevărul"*, ne face să credem că nu are nici un contact cu realitatea când susţine că în ziua când va veni la guvern va realiza, *primatul naţional-românesc şi primatul social al muncii faţă de exploatatorii capitalişti"*.

Omul nu se poate desvăţa de ceeace practică de o viaţă întreagă: *demagogia*.

Ca totdeauna, d. Mihalache încearcă, abil, să inducă ţara în eroare şi să-şi asigure adesiunile poporului la alegerile generale.

Cine să-l creadă că va înfăptui primatul românesc, când partidul naţional-ţărănesc e sclavul lui Max Auşnit şi prizonierul lui Friedman ?

Cum să luăm în serios ceeace spune d. Mihalache, dacă doctorul Lupu încearcă să comunizeze ţara şi se laudă că atunci când va fi la putere va deschide puşcăriile să iasă la lumină criminalii Ana Pauker şi Constantinescu-Iaşi, pe cari i-a proclamat martiri ?

Ce credit putem acorda spuselor dela Topoloveni de vreme ce d. Virgil Madgearu iniţiază la Paris campanii infame, cu ajutorul jidanilor, în contra României, închipuindu-şi că în felul acesta va ajunge la cârma statului ?

Primatul românismului ? Prin partidul naţional-ţărănesc ?

Farsă ! Minciună! Indrăzneală!

Cât de şarlatani sunt naţional-ţărăniştii şi cât pezevenclâc e în programul pe care-l afişează cu cinismul specific lor, e suficient să redăm mărturisirea d-lui dr. Al. Vaida Voevod făcută la 29 August a. c., la Leghea-Cluj :

„In Ungaria puteam cere drepturile proporţionale ale Românilor, însă în România Mare, angrenat într'un partid, nu am putut face acest lucru, nu am putut trezi la realitate partidul pe care l-am voit să fie cu adevărat naţional, că naţional fiind ar fi fost şi ţărănesc. Nu s'a putut din cauza combinaţiilor mărunte ale unor domni, cari nu pricepeau că în chestille mari trebue să mergem pe o linie clară, fundamentând acţiunea pe principii de granit".

E bine să reamintim că d. dr Al. Vaida-Voevod a fost pus în afară de cadrele partidului naţional-ţărănesc pentrucă a cerut PRIMATUL ROMÂNISMULUI.

Şi d. Mihalache are curajul să ne spună că în viitor va căuta să activeze pentnru primatul românismului ?

Işi închipuie, probabil că lumea e naivă ori e tâmpită şi va da crezare acestor vorbe amăgitoare.

D. ION MIHALACHE

Să rămână cu închipuirea ! Şi să se mângâie cu iluzia că mai poate smulge voturile poporului cu panglici electorale şi cu fraze de bâlciu !

Ţara cea mare, ţara cea adevărată ştie că d. Mihalache nu-i sincer. Ştie că d. Mihalache nu poate fi sincer. Ştie că d. Mihalache e la remorca unei bande de jidani spoliatori, cari şi-au făcut afacerile pe spinarea ţărănimei şi cari intenţionează să subjuge toată plugărimea prin partidul naţional-ţărănesc.

Ţara îşi dă seama că primatul românismului nu se face cu Auşnit, cu Friedman, cu Ana Pauker, cărora naţional-ţărăniştii le ia apărarea.

Le ia apărarea, în loc să-i elimine din partid dacă sunt de bună credinţă când vorbesc de românism.

Dar încercările d-lui Mihalache de a amăgi din nou ţărănimea, pot prinde cel mult la Topoloveni, unde în timpul celor două guvernări, în adevăr, s'au aruncat câteva zeci de milioane pentru diferite lucrări şi nu s'au trimis epistole ...agricole, ca în cele 70 de judeţe.

Victor Mocanu

Prime de încurajare, trădării !

— La Paris, canalia Gromoslav Mladenatz a insultat ţara, într'un congres comunist. La Bucureşti, în loc de sancţiune, bestia Petre Petrescu este promovată director general al Reşiţei, pentrucă ofensează pe I. P. S. Patriarh. —

— Şi nicăeri nici o sancţiune. ! —

Trăim într'o zodie nefericită de abdicare dela morala şi demnitatea naţională, cele mai elementare.

La Bucureşti o canalie — un fost ofiţer PETRE PETRESCU — ajunsă slugă la jidani, îşi îngădue — sinistră unealtă inconştientă — să insulte pe I. P. S. Patriarh, fiindcă şeful suprem al Bisericii ţării, înţelegând rostul pe care altarul creştin îl are în lupta de mântuire a naţiei, cheamă neamul românesc să se mobilizeze spre a rupe lanţurile robiei în care l-au încătuşat jidanii. Şi măgarul — deputat în Parlamentul ţării — cere, nici mai mult nici mai puţin, decât ca supremul Chiriarh SĂ FIE PEDEPSIT, fiindcă vorbind astfel samănă vrajba între Români şi jidani!

ALTA CANALIE !

Concomitent cu fapta mârşavă a cozii de topor Petrescu, la Paris un alt ticălos, străin şi el de neamul acesta românesc, un GROMOSLAV MLADENATZ, ajuns, în ţara aceasta

profesor universitar,

ofensează, într'un congres internaţional, România, spunând că e o ŢARA REACŢIONARA.

Canalia săvârşeşte această crimă oribilă împotriva naţiei care l-a dat ospitalitate, ca DELEGAT — închipuiţi-vă — OFICIAL AL ŢARII. Şi unde ? Intr'un congres comunist. Fiindcă din informaţiile cari ne-au sosit ulterior dela Paris, se face dovada că adunarea internaţională cooperatistă care a avut loc în capitala Franţei s'a transformat într'un congres bolşevic.

TRE PETRESCU ar fi fost svârlită imediat dela Reşiţa, unde statul are un cuvânt hotăritor de spus — atât prin pachetul lui de acţiuni, cât şi prin comenzile lui de armament — şi trimes — ca fost ofiţer — în faţa unui consiliu de onoare şi de reformă.

Iar ticălosului Gromoslav Mladenatz i s'ar fi întocmit de îndată decretul de destituire din învăţământ, cercetându-i-se şi actele de cetăţenie, spre a se vedea cine este individul şi de unde a venit.

Director general la Reşiţa

La noi, nu numai că nu se pomeneşte de aşa ceva. Dar, din contră, ori ce nemernic care a ofensat sau a păgubit statul, primeşte prime de încurajare, premii pentru ticăloşia săvârşită.

Astfel, în vreme ce împotriva lui Gromoslav Mladenatz nu s'a luat nici o măsură, absolut nici una, canalia PETRE PETRESCU a fost AVANSATA.

Mizerabilul care nu era până acum decât DIRECTOR la Reşiţa, a primit delegaţia de DIRECTOR GENERAL, în locul d-lui RADU IRIMESCU, care pe tot timpul cât va fi ministru al aerului şi marinei, nu se mai poate ocupa de administraţia Reşiţei.

Prin urmare înălţare în grad, fiindcă a insultat pe Patriarh ! Bravo, d-lor, bine stăm ! Cine pălmuieşte ţara este recompensat. Frumoasă morală ! Admirabilă lecţie pentru această ţară, pe care o sapă la temelie corupţia judaică. Cine se bagă, aşa dar, slugă la jidani, n'are numai milioane dar şi toate onorurile.

ŞI NERUŞINAREA CONTINUA

Dar mai este ceva. In loc de sancţiune, canaliei Petre Petrescu i se îngăduie — printr'o gazetă comunistă, pe care singur spune c'o sprijină — să injure ţara, toate instituţiile ei fundamentale şi întreaga mişcare naţionalistă. Dintre toţi Românii şi oamenii politici ai acestui stat, nimeni nu e bun, în afară de d. GRIGORE IUNIAN, omul Kahalului şi şeful bestiei. Numai domnul acesta, cu faimoasa d-sale filipică: SĂ NE SUGĂ JIDANII, e omul providenţial al României.

Dar o zi a socotelilor vine. Dovadă că, cu toate primele de încurajare pe care guvernul le dă canaliilor, bestia PETRE PETRESCU tremură : Da, da, îi e frică laşului. Altfel n'ar umbla cu limba scoasă, să invoce o iertare din partea lui Corneliu Codreanu.

Dar despre asta mâine !

ing. RADU ILIESCU

Omagii Spaniei roşii !

Intr'adevăr, în cadrul acestui congres,

s'au adus omagii Spaniei republicane care luptă pentru triumful libertăţilor, spunând că întreaga lume trebuie să-şi îndrepte ochii către Spania martiră, roşie, şi să facă tot ce-i stă în putinţă pentru a-i asigura biruinţa.

Prin urmare, congres bolşevic. Şi tocmai aci, în acest loc, GROMOSLAVUL MLADENATZ naţional-ţărănist trebuia să batjocorească ţara. Incă o dovadă de ticăloşia acestor agenţi ai străinismului, camuflaţi sub masca naţional-ţărănismului.

NICI O SANCŢIUNE !

In orice ţară de pe glob — chiar într'o colonie africană — astfel de obrăznicii, de crime adevărate de trădare împotriva naţiunii şi ţării, ar fi fost sancţionate fără întârziere. Prestigiul, dacă nu instinctul de conservare naţională, ar fi impus pedepse exemplare. Bestia PE-

Moartea preşedintelui Massaryk

— Doliul poporului cehoslovac. —

Praga, 14 (Radio-Oriente). — **Aseară starea preşedintelui Massaryk se înrăutăţise. Influenţa pulmonară revenise cu mai multă intensitate. Forţele bolnavului descreşteau, iar inima cu mare greutate se mai menţinea la un nivel suficient.**

Către ora 3 dimineaţa preşedintele-Liberator Massaryk a încetat din viaţă, la castelul Lany.

Ştirea morţii preşedintelui Massaryk a produs o profundă impresie asupra populaţiei.

NOTE BIOGRAFICE

Defunctul preşedinte-liberator al republicii cehoslovace, T. G. Massaryk, s'a născut la 7 Martie 1850, la Hodonin, în Moravia.

Studiile secundare şi le-a făcut la Brno, iar studiile superioare la Viena.

După 1880, cu ocazia divizării Universităţii din Praga în universitate cehă şi germană a fost numit la cea dintâi.

Puţin după 1890, el se lansă în politică, fu deputat în Reichsratul din Viena, dar abandonă curând cariera politică pentru a-şi închina timpul la meditarea ideilor de bază ale programului politic ceh.

Când în 1914 Austria a provocat conflagraţia europeană, opoziţia lui Massaryk a devenit o determinaţie revoluţionară. Emigrat politic cu ocazia celei de a 500-a aniversare a morţii lui Jan Hus, pe pământul genevez, el declară război monarhiei habsburgice.

In 1917, după revoluţia rusă, Massaryk mută acţiunea sa dela Lon-

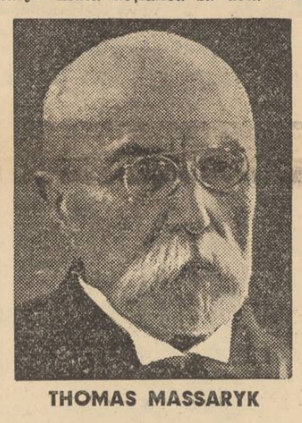

THOMAS MASSARYK

dra în Rusia,

Când Massaryk a revenit în ţară, la 21 Decembrie 1918, a fost primit ca liberator al Naţiunii.

Pentru calităţile sale, Massaryk a fost reales în două reprize preşedinte al Cehoslovaciei, la 1927 şi la 1934.

40 distrugătoare engleze

vor coopera la controlul navigaţiei în Mediterană

— Acordul dela Nyon va fi semnat azi după amiază. —

Londra, 14 (Rador). — **Cercurile politice bine informate declară că guvernul britanic va trimite probabil în Mediterana trei escadrile din aviaţia militară spre a participa la controlul navigaţiei în Mediterana, în cooperare cu aviaţia ataşată pe lângă flota britanică ce se află de pe acum în Mediterana.**

Este posibil să se trimită şi un vas purtător de avioane, dat fiind că în Mediterana, şi anume la Alexandria, se află acum numai vasul purtător de avioane „Glorious"

Deasemeni se vor trimite noui distrugătoare, aşa că numărul total al distrugătoarelor britanice în Mediterana se va ridica la 40. Aceste distrugătoare vor asigura serviciul de patrulare, în conformitate cu noul acord dela Nyon.

SE VA ASOCIA ŞI ITALIA LA CONTROLUL NAVAL ?

Geneva, 13 (Rador). — *Corespondentul Agenţiei Havas crede a şti că Italia ar fi dispusă să accepte în principiu o cooperare la acţiunea navală în Mediterana împotriva pirateriei, sub rezerva unei discuţiuni în subcomitetul de neintervenţie dela Londra asupra rolului care ar urma să fie atribuit flotei sale, precum şi asupra zonelor ce ar fi să i se încredinţeze.*

Corespondentul crede că nu se va putea da satisfacţie acestor deziderate, fără să se pună din nou în discuţie întreaga negociere, la care — spune corespondentul — nu depindea decât de guvernul din Roma de a se face reprezentat în timp util.

In consecinţă, acordul dela Nyon va fi semnat probabil Marţi la amiază, fără nicio modificare.

Corespondentul agenţiei Reuter arată deasemeni că, întrucât s'a primit agrementul tuturor puterilor participante la negocieri, inclusiv Sovietele, acordul va putea fi semnat la Nyon Marţi la amiază.

*

Nyon, 14 (Rador). — **Oficial se anunţă că azi la amiază se va întruni conferinţa mediteraneană pentru a se proceda la semnarea convenţiei contra pirateriei submarinelor în Mediterana.**

Industriaş jefuit la Bruxelles

Bruxelles, 14 (Rador). — Mai mulţi indivizi au atacat în plină zi, în centrul oraşului, pe piaţa cea mare din mijlocul capitalei, pe un industriaş ce venise din provincie.

Atacul a fost de o sălbăticie de nedescris, el producându-se pe neaşteptate şi cu foarte mare repeziciune.

Bandiţii i-au furat o mare sumă de bani pe care victima o avea asupra sa, după care au dispărut fără ca poliţiştii să fi avut timpul să intervină.

Arabii contra înfiinţării unui stat evreesc în Palestina

BERLIN, 14 (Radio Oriente).— Agenţia Stefani transmite din Londra:

Preşedintele congresului naţional arab a telegrafiat ziarului „Daily Telegraph" că arabii se vor opune cu toate mijloacele contra înfiinţării unui stat evreesc în Palestina. Arabii cer abolirea mandatului britanic şi încheierea unui tratat între Marea Britanie şi Palestina independentă.

Tot agenţia Stefani transmite din Cairo:

Ziarul „Mokoltan", comentând moţiunea congresului pan-arab din Budan, care a respins proectul de împărţire a Palestinei, subliniază că arabii palestinieni sunt ferm hotăriţi să lupte, cu orice preţ, pentru a înlătura împărţirea patriei lor.

Ştiri şi polemici

Dela Palatul Regal

COMUNICAT Nr. 73

MAREŞALATUL Curţii Regale face cunoscut că Majestatea Sa Regele a luat reşedinţa la Sinaia, pe ziua de 13 Septembrie a. c.

Bucureşti, 13 Sept. 1937.

*

D. PRIM-MINISTRU Gh. Tătărăscu a făcut eri o vizită d-lui prof. dr. C. Angelescu, ministrul educaţiei naţionale, care se află încă suferind.

*

IN ZIUA de 25 Septembrie crt. va veni la Bucureşti în vizită oficială mitropolitul ortodox al Poloniei I. P. S. Dionisie.

Din această cauză şedinţele Sf. Sinod au fost amânate.

Vizita înaltului chiriarh va dura cinci zile.

*

DIN RAPOARTELE sosite la mimene, ceeace ar creia un grav prefecţilor de judeţe, reiese că deşi campania politică e deschisă, în ţară domneşte linişte perfectă.

Convocarea prefecţilor în Capitală va avea loc în cursul acestei luni.

*

PRIN MODIFICARILE aduse unora din dispoziţiile legii de organizare judecătorească, anul judecătoresc începe la data de 1 Septembrie, în loc de 1 Ianuarie.

Anul acesta, în mod excepţional, potrivit dispoziţiunilor ministerului justiţiei, anul judecătoresc începe mâine 15 Septembrie.

ASTĂZI fiind sărbătoare, autorităţile publice nu lucrează. Activitatea oficială va fi reluată mâine, la ora 16.

*

INTRUCAT mulţi dintre candidaţii la examenul de capacitate pentru profesorii secundari au primit ordine de concentrare pentru manevrele de toamnă, ministerul educaţiei naţionale a intervenit la cel al armatei să scutească pe aceşti tineri de a se prezenta la manevre, deoarece, în caz contrar, ar trebui să piardă sesiunea de examene, ceeace ar crea un grav prejudiciu nu numai lor, ci şi bunului mers al şcoalei.

*

D. G. A. CUZA, secretar general al partidului naţional-creştin, a trimis o circulară şefilor de organizaţii din Basarabia, Bucovina şi Moldova, în care arată că au datoria să întărească sentimentul religios în rândurile enoriaşilor.

*

IN DISCURSUL pe care l-a rostit la Orhei, d. Grigore Iunian, a arătat că presa jidovească influenţează viaţa politică şi că românii sunt datori să lupte pentru înlăturarea acestei prese.

D. Iunian a săvârşit o imprudenţă. Jidanii îl vor pedepsi.

Va vedea !

ESTE probabil ca în curând să fie convocat comitetul de direcţie al partidului poporului, subt preşedinţia d-lui mareşal Al. Averescu.

*

INTRE 25 şi 28 Octombrie a. c. se va ţine la Praga un congres al delegaţilor Uniunilor oraşelor din România, Cehoslovacia şi Jugoslavia. Acest congres are de scop înfiinţarea Uniunii oraşelor din ţările cari alcătuiesc Mica Înţelegere.

*

D. G. TATARASCU a avut o convorbire telefonică cu d. Victor Antonescu care se află la Geneva.

D-sa a comunicat ministrului nostru de externe că Suveranul şi-a dat agrementul pentru semnarea acordului mediteranian.

In consecinţă, d. Victor Antonescu va proceda astăzi la semnarea acestui acord.

*

D. MAREŞAL AVERESCU, care a stat o lună şi jumătate în străinătate, s'a reîntors în cursul dimineţii de astăzi în ţară.

D-sa va rămâne câtva timp la T. Severin.

Mâine, fruntaşii partidului poporului îşi vor vizita şeful la T. Severin, cu care ocazie vor avea acolo şi o importantă consfătuire.

D. dr. AL. VAIDA VOEVOD, şeful Frontului Românesc, va sosi la Bucureşti săptămâna viitoare şi dupăce va avea o consfătuire cu fruntaşii politici valahişti, va reîncepe conferinţele cu privire la problema naţională.

*

ŞEFUL guvernului s'a înapoiat aseară dela Sinaia unde, după cum arătăm în altă pagină, a fost primit în audienţă de Suveran.

*

PESTE câteva zile va avea loc o întrevedere între doi fruntaşi ai vieţii noastre politice, cari nu s'au mai întâlnit de câţiva ani.

Intrevederea va stârni senzaţie şi va avea o deosebită importanţă în vederea evenimentelor politice ce se vor produce.

IN PAG. II-a: Faceţi zid în jurul Altarelor.

IN PAG. III-a: Prin violenţă la rezolvarea problemei jidoveşti, răspunsul la Referendum al d-lui general VASILE MAKAROVICI.

IN PAG. V-a: Tragedia Sfintei noastre Biserici.

MAINE: Răspunsul la Referendum al d-lui profesor I. NISIPEANU, preşedintele Asociaţiei profesorilor secundari.

DUMINECA IN PAG. I-a: Răspunsul la Referendum al d-lui ISTRATE MICESCU, profesor universitar şi decanul baroului de Ilfov.

Armata chineză dela Shanghai

s'a retras pe o nouă linie de apărare

Nanking, 14 (Rador). — Marele cartier general al trupelor chineze anunţă că armata chineză dela Shanghai şi-a terminat eri, în cursul dimineţei, fără pierderi, retragerea sa pe noua linie de apărare.

Trupele japoneze înaintează cu mare prudenţă.

Chinezii s'au retras cu 5 km. dela vechea linie de apărare şi ocupă acum poziţii pe o linie dreaptă ce merge dela gara de Nord la Lotien.

Prin ocuparea nouilor linii, declară autorităţile militare chineze, se va putea realiza o mai bună cooperare între diferitele unităţi din sectoarele frontului, ele găsindu-se totdeodată în afara bătăii tunurilor de pe vasele de război japoneze.

Lucrările de apărare, ridicate în grabă, pe poziţiile ocupate anterior de trupele chineze, cari au fost evacuate, erau complect distruse de bombardamentele japoneze ce ţin de 5 săptămâni.

Propagandă naţional-creştină în Transilvania

— D. profesor Gh. A. Cuza vizitează Maramureşul, Satul Mare, Sălajul şi Bistriţa. —

Partidul naţional-creştin organizează un turneu de propagandă electorală în Transilvania.

D. profesor GH. A. CUZA, însoţit de d-nii deputaţi GH. URZICEANU, NICHIFOR ROBU şi CIOLAC, va lua parte la mari întruniri din Maramureş, Satul Mare, Sălaj şi Bistriţa.

Turneul de propagandă începe la 19 Septembrie şi se termină la 15 Octombrie.

Prima întrunire va avea loc la Bistriţa, unde d. Leon Scridon a convocat pentru ziua de 19 Septembrie toate organizaţiile săteşti ale partidului naţional-creştin, să asculte cuvântul şi îndrumările d-lui profesor GH. A. Cuza.

Conducătorii roşii nu sunt apărătorii, ci jefuitorii poporului spaniol

ROMA, 14 (Radio Oriente). — Ziarul „Popolo d'Italia" a publicat următoarea notă:

„Dacă aşa e războiul, dorim ca pacea să nu mai vină niciodată", este fraza mereu repetată de conducătorii roşii din Barcelona şi Valencia, cari fură tot ce le cade'n mână, ducând prada la Paris.

Unii dintre aceşti conducători roşii au fost văzuti risipind şampanie, într'un local de noapte din Montparnasse. Ei erau elegant îmbrăcaţi şi aveau portofelele pline de pesetas.

După ce au chefuit, au plecat spre Spania cu o limuzină luxoasă având placa: Barcelona 54326 şi drapel catalan cu inscripţia: serviciul ordinei publice.

Un alt conducător al roşilor spanoli, venind din Valencia s'a prezentat la ghişeul unei bănci pariziene spre a schimba pesetas, pentru care a luat un teanc de hârtii de o mie franci, înalt de 15 cm.

Redactor responsabil: EUGEN VICTOR POPA

Tipografia ziarului „UNIVERSUL", str. Brezoianu 23—25 Bucureşti

6 pagini 3 lei

ANUL VI, No. 860 Joi 16 Septembrie 1937

Taxa poştală plătită în numerar conform aprobării Dir. Gen. P.T.T. No. 118.370/1934

BIBLIOTECA „ASOCIAȚIUNEA" SIBIIU

BIBLIOTECA

Porunca Vremii

TRIBUNĂ ZILNICĂ DE LUPTĂ NAȚIONALĂ ȘI CREȘTINĂ

Talmudul prevede pentru jidani două căi de purtare în privința noastră.
Dacă sunteți mai slabi decât creștinii, linguşiți-i.
Dacă sunteţi mai puternici decât ei, exterminați-i.

BOGDAN PETRICEICU HAȘDEU

Abonamente Anuale: Lei 1000 pentru instituții și sprijinitori; Lei 800 pentru orașe; Lei 600 pentru sate
Se primesc și abonamente pe 6 și 3 luni

Orice sumă se poate trimite prin Casa de economii și Cecuri poștale (CEC) astfel: ABONAȚII PENTRU CONTUL 1224; DEPOZITARII „ „ 10405

Director: Dr. ILIE RĂDULESCU

Redacția și Administrația: BUCUREȘTI I, Str. Sărindar 18

TELEFON: Direcție, redacție 4.1853; Ad-ție publicitate 4.1852

Luptând contra jidanului, te aperi de bolşevism!

E păgână Primăria Capitalei?

Scrisoare deschisă d-lui Alex. Donescu

de Dr. ILIE RADULESCU

Te-am tot aşteptat, domnule primar general Donescu, să vii dela Belgrad, pentru ca să-ți adresez această scrisoare deschisă, să-ți pun sub ochi rândurile pe cari ni le-a scris, în zilele acestea, inimosul preot GEORGESCU-EDINEȚI dela Sfânta Biserică „Curtea Veche" din București și să te rog, în fine, ca — înainte de a pleca la Expoziția Internațională dela Paris, călătorie sorocită, mi se pare, pentru ziua de 26 Septembrie — să răspunzi generos chemării pe care ți-o tac pentru Biserica strămoșească din Capitală.

Intre noi și d-ta, d-le Donescu, a fost — în locul raporturilor de prietenie de odinioară — luptă îndârjită, în ultimii trei ani. N'avem de gând să mai dezgropăm toți morții, dar d-ta însuți — scoborîndu-te cinstit în conștiința-ți proprie — nu poți să nu fii de acord că atacurile noastre — ori cât au fost de vehemente — au pornit, totuși, dintr'o revoltă legitimă și au fost, mai ales, cavalerești și dezinteresate personal. Atacându-te violent, mai cu seamă pe chestia jidanilor dela Primărie, noi n'am putut, însă, să nu-ți recunoaștem, că, personal, d-ta ești, între foarte mulți hoți din trecut și chiar din prezent, un om eminamente cinstit materialiceşte și, deopotrivă, sincer preocupat de progresul acestei Capitale, în al cărei serviciu pui toată inima și energia d-tale. C'am avut sau nu dreptate, de ce oare am mai întreba, când d-ta singur ne-ai dat-o? Dovadă că la ultimele alegeri comunale, doi jidani din consiliul dela Negru — între cari și obraznicul Birmann — au dispărut de pe lista d-tale de candidați. Așa cum s'au evaporat — mi se spune — și câteva antreprize galițiene de pavaje din roiul asfixiant de trântori ai lui Izrael, cari au transformat, vreme de aproape zece ani, Primăria Bucureștilor în adevărat ghetto.

Cui se datorește acest reviriment, n'am putea să precizăm. In orice caz, în paginile „Vremii" fiilor d-tale — Vladimir și C. A. Donescu — freamătă zi de zi — spre bucuria noastră — tot mai vibrant și mai curagios, un naționalism românesc intransigent, care înfrânge impertinența jidanilor din Văcărești și promite, cel puțin pentru viitor, o altă atmosferă organizației liberale jidănite dela Negru.

Dar să revenim la rostul acestei scrisori. Cunoști, cred, și d-ta, d-le Donescu, drama Bisericii noastre creștine din Udrican, sugrumată de intoleranța Barascheum-ului lui Izrael și vei fi luat, desigur, cunoștință de accentele noastre de revoltă — de ale marelui Nicolae Iorga mai întâi — împotriva Primăriei de Negru, care refuză, de atâția ani, nu numai să-și facă datoria de instituție românească și creștină, ajutând această sfântă Biserică, ci să-și onoreze chiar unele obligații, pecetluite de o sentință definitivă a justiției. Bisericii Udrican i s'au expropriat toate terenurile, cu cari a fost înzestrată acum două sute de ani de ctitorul ei, boerul Udrican. I s'a luat averea imobilă, spre a se face grădină și a se lărgi străzile ghetto-ului din Văcărești, fără, însă, a i se plăti despăgubirea la care avea dreptul și pe care justiția i-a stabilit-o, restrâns, la un milion. Atât de lipsită de inimă, de simțire creștină, a fost această Primărie de Negru, încât, nici măcar în fața zidurilor aproape dărâmate ale acestei Biserici, ticăloșia pe care o săvârșea, nu s'a cutremurat, determinând-o să vină, cu o parte cel puțin din sumă, la restaurarea Bisericii. Incât, la indignarea d-lui prof. Nicolae Iorga, a trebuit să facem apel la țară spre a împlini ea, pe o listă de subscripție, datoria dela care s'a sustras păgâna Primărie de Negru, ciumă cu altarele creștine, mumă cu sinagogile lui Izrael.

Dar iată, d-le Donescu, că ticăloșia oamenilor d-tale dela Primăria de Negru, față de Biserica Udrican, nu e caz izolat. Sf. Sa preotul Georgescu-Edineți, parohul Bisericii „Curtea Veche", acel slujitor de altar care a stropit cu multă jertfă personală ideia națională și creștină, inimosul înfăptuitor căruia i se datorește restaurarea Bisericii Domnești din strada Carol — mônument istoric — ne scrie: „am fost numit, în 1928, la Biserica „Curtea Veche". Era o Biserică săracă și ruinată. I-am creiat o gospodărie proprie, pentru a aduna fondurile necesare restaurării ei. S'au adunat și cheltuit în acest scop circa 3.000.000. N'am terminat însă restaurarea. Vom mai avea nevoie, după o evaluare — „aproximativă și neexagerată" — a Comisiunii monumentelor istorice, unde președinte e d. prof. N. Iorga, încă de circa 2.000.000. Enoriași n'am, căci fiind Biserică de centru, le-au luat locul jidanii. Nădejdea este deci tot în gospodăria noastră proprie, în prăvăliile construite provizoriu în spatele Bisericii spre str. Șepcari și, în față, spre str. Carol.

(Continuare în pag. IV-a)

Cine-o fi acest misel
Imbuibat de IZRAEL,
Cu stea roşie pe ochi,
Să nu-i fie de deochi?...

Cine-o fi acest VITEAZ,
Fără suflet, nici obraz, —
Azi UNEALTA lui GHIDALE,
Impotriva Țării sale?!

Cu mociriă să-l împroaşte,
Cine chipu'i recunoaşte,
Căci această crudă fiară
E: un vânzător de Țară!

...Şi cum nu mai cred în d. Iunian!

de RADU GYR

Da, așa cum arătam și'n articolul de ieri, am crezut în onestitatea politică a d-lui Iunian, atribuindu-i convingeri sincere și loialitate.

La fiecare gafă a partizanilor săi, la fiecare atac și ofensivă de defăimare pornite de către aceștia împotriva mișcării naționaliste, la fiecare nou gest sau nouă atitudine, care dezonorau un partid, dar pe care le socoteam străine de ştiința d-lui Iunian, îmi şopteam: nu se poate! Dânsul nu ştie nimic de toate acestea! Altfel, onestitatea sa l-ar sili să intervină...

Şi nu eram singurul care credea aşa. Ca mine, mulți vedeau numai limpezime de cuget și sinceritate în d. Iunian. Şi îl iubeau şi-l prețuiau pentru aceasta. Nu mă înşel când afirm că d. Iunian a fost într'un timp, unul din cei mai simpatizați oameni politici din țară. Nu vorbesc de-o anumită simpatie electorală. Ci de simpatia reală a acelora cari își închipuiau în d. Iunian un om drept și ferm, cinstit și leal. Iar mulți, foarte mulți, se aşteptau ca, la un moment dat, d. Iunian să se elibereze de sub hipnoza pernicioasă a democrației și, lucid, să vină bărbăteşte pe baricada naționalismului, acolo unde sângele său oltenesc ar fi fost numai o chemare de tulnic și unde se întâlnește, dârzenia cu cinstea și sufletul aprig în curățenia sa... Insuși acest ziar şi-a manifestat, deseori, dragostea și încrederea față de d. Iunian.

Cum a făcut şeful partidului radical-țărănesc ca să spulbere, în aşa puțin timp, toată această simpatie, toată încrederea pe care oamenii de bun simț românesc şi-o sădiseră în el? Căci, trebue s'o spunem răspicat, d-sa a reuşit în chip magistral să distrugă mitul care-l înconjura. D. Iunian şi-a ucis propria-i legendă şi, cu ciocanul pe care scumpu-i partid democrat şi radical i l-a pus în mână, şi-a sfărâmat, până la moloz, propria-i statue morală...

Cum a ajuns d-sa la acest moloz de etică prăbuşită? Iar nouă, cum ni s'a luat, cu încetul, de pe ochi, vălul romantic prin care priveam la d. Iunian?

Eram încă sub impresia campaniei deşănțate de calomniere a naționalismului, purtată de fițuicele și partizanii d-lui Iunian — campanie de care îl socoteam, însă, cu totul izolat — când, în primăvara lui 1936, s'a petrecut un fapt uluitor la clubul radical al d-sale, din calea Victoriei. Acest fapt a fost şi începutul desmeticirii mele şi sfârşitul opticei tulburi de care mă slujisem până atunci în contemplarea acestui om. Ce se petrecuse la club? Studențimea noastră naționalistă fusese informată, cu precizie, că, la clubul central al d-lui Iunian, se ține o şedință de „îndrumare" a tineretului „democrat-radical", la care participă foarte mulți comuniști identificați și în care „tinerii democrați" primesc lecții de organizare antifascistă și vizionează „fronturi populare".

Studențimea n'a mai stat pe gânduri și, în intransigența și metoda ei de rapidă „transare", a pătruns în sala de şedințe a clubului. Şi a putut să se convingă definitiv și „sur le vif" că n'au fost simple svonuri și că tineretul „democrat" al d-lui Iunian era realmente educat în spiritul celei mai suspecte „stângi" radicale. Cocoțată pe o masă, perora chiar faimoasa noastră Passionarie, Mortadella Negruzzi, comunista notorie și grațioasă a partidului iunianist. Bineînțeles, studențimea a dat o replică vehementă și imediată pledoariilor antifasciste ale Paukeroaei d-lui Iunian şi a corijat puțin educația de „extrema stângă" a junilor ciraci „radicali". Asupra acestei replici oportune și mai ales, asupra caracterului şedinței ținute la clubul d-sale, însuși d. Iunian a întins muşamaua tăcerii, rugând Sărindarul şi roşia gazetă „Credința" — susținătoarea tuturor acțiunilor iunianiste — să fie cât mai discrete.

După câteva „proteste" şi „înfierări" ale „barbariei" săvârşite de „huligani" la clubul radical-țărănesc, presa jidaico-comunistă a amuțit complet, iar eu nu mi-am

(Urmare în pagina 5-a)

Jidovii ne-aleg neghina

(„Jidanii au adunat 325 milioane lei, pentru a cumpăra noui „coade de topor" cari să le ajute la doborîrea Statului nostru național". — Ziarele).

Voi, tâlhari setoşi de aur şi 'ndrăgiți mereu de lene,
şi conjuctivita 'n gene, —
Cumpărând atâtea bestii iubitoare de desfrâu,
Voi alegeți azi NEGHINA din valahul nostru grâu !...

Cumpărați-o, JIDOVI, toată, căci aşa, VALAHII, mâine,
Având grâu fără neghină, vor mânca o ALBA PAINE,
Iar tu, LIFTA lui GHIDALE, de păcate grele plină,
Vei pieri din țara noastră, c'ai ales din grâu NEGHINA !...

RADU BARDA

Semnificaţia ofensivei legionare comerciale

de ŞTEFAN IONESCU

Sub bunele auspicii ale partidului „TOTUL PENTRU ȚARĂ" s'a constituit grupul comercial legionar. In cuvântarea pe care a rostit-o cu acest prilej, d. CORNELIU CODREANU a arătat că în această toamnă se împlinesc doi ani decând legionarul a făcut primul pas pe linia comerțului. După un an și jumătate de şcoală în jurul cooperativei din București, Legiunea a pornit, cu cele dintâi elemente, la prima ofensivă. Iar rezultatul a fost încununat de succes desăvârşit.

„Acum, a precizat d-sa, suntem în ajunul unei mari ofensive pe câmpul pierdut de români, al comerțului. El va avea misiunea de a recuceri metru cu metru pozițiile economice pe cari neamul nostru le-a pierdut. Denumirea lui sună a război, nu a afacere".

Dacă nu am şti că întotdeauna când a spus ceva, d. Corneliu Codreanu s'a ținut, întocmai, de cuvânt; şi dacă nu am cunoaşte rezultatele economice, admirabile, pe cari le-a dat prima experiență legionară în domeniul comerțului, nu am crede în acțiunea mare, în ofensiva comercială, după cum i-a spus d-sa, pe care a pregătit-o atât de migălos, timp de doi ani. De aceia, trebue să ne satisfacă din plin această nouă ofensivă pe care o începe Legiunea, deoarece ea va fi dusă la bun sfârşit. Adică, vor fi recucerite „metru cu metru pozițiile economice pe cari neamul nostru le-a pierdut".

Desigur, nu trebue să ne imaginăm că în felul acesta Legiunea va rezolva grava problemă economică a României; că va reuşi să românizeze comerțul azi, complet înstrăinat, ci, trebuie să înțelegem ofensiva legionară ca o trecere pe teren, ca o acțiune practică naționalistă care va dovedi că naționalismul românesc nu înseamnă numai vorbă goală, ci acțiune practică, precisă. In felul acesta se va distruge legenda că numai jidanii sunt buni negustori şi tot odată, se va face dovada că tumultuoasa mişcare legionară ştie ce vrea şi este bine pregătită pentru a activa în toate sectoarele vieții statului. Dar nu numai atât. Ofensiva legionară, după cum foarte bine a precizat chiar d. Corneliu Codreanu, nu este *o afacere*, ci este *un război* pe care-l declară jidanilor şi străinilor cari stăpânesc comerțul românesc. In felul acesta se va realiza dezideratul naționaliştilor democrați cari au cerut întotdeauna ca românul să nu lupte împotriva jidanilor prin... huliganism ci prin luptă dreaptă, egală. Şi mai este ceva. Ofensiva legionară are o semnificație deosebită în ceeace privește problema înfăptuirilor românești.

Iată, de câțiva ani, trebue să recunoaştem, mişcarea naționalistă a luat un mare avânt. Fuziunea Cuza-Goga şi acțiunea, dela început, a Frontului Românesc şi în special a d-lui Al. Vaida, prin răsunătoarele d-sale conferințe pe cari le-a rostit în toată țara, au avut darul să adâncească cunoaşterea obiectivelor politice ale naționalismului şi să mărească cercul aderenților pentru mişcarea naționalistă.

In ultimul timp presa naționalistă a devenit o forță; guvernul anunță mereu că la măsuri pentru protejarea elementului românesc; iar partidele noastre, democrate, toate, declară, în cor, prin cuvântul autorizat al fruntaşilor lor, că sunt naționaliste. Cu alte cuvinte, trăim un moment politic foarte prielnic naționalismului. S'ar părea că acțiunea de redeşteptare națională este încheiată şi că guvernele cari se vor forma de acum înainte vor avea un caracter pur naționalist. Aşa se pare. Dar în realitate trebue să facem constatarea dureroasă că toată această vânzoleală naționalistă este foc de pae, că ea nu a reuşit să urnească nici un străin dela locul pe care-l ocupă românului, însfârşit că nu s'a făcut nimic pentruca statul să capete, cu

(Urmare în pagina V-a)

Topolovenii Blumenbergilor

Toți nenumărații Blumenbergi ai ziarelor din Sărindarul iudaic, se căsnesc acum, prin duioase şi patetice opinteli de stil şi de gramatică, să discute, să interpreteze şi să răscolească penibilele declarații făcute de d. Ion Mihalache la Topoloveni. Dela Kalman la Honigman şi dela Sohor la Fagure, întreaga, nesfârşita puzderie de rabini fără caftan se trudesc să priceapă câte ceva din statul țărănesc.

D. Ion Mihalache stă întins pe masa de operație a Sărindarului şi chirurgii presei îi fac autopsia.

După această stranie chirurgie, Albert Honigman țipă în uliţele „Luptei sale: — „Dreptul însă şi l-a afirmat sus şi tare şeful opoziției național-țăraniste: drept bazat pe expresia neîndoioasă a voinței masselor naționiști în toate alegerile ultimilor doi ani. Peste acest drept. Constituția nu pune altul". *Iar „Adevărul", închipuindu-se factor constituțional, adaogă:* — „E de o semnificație excepțională discursul d-lui Mihalache: a vorbit şeful care se simte virtualmente în fruntea guvernului. A guvernului de mâine. Un „mâine" foarte apropiat".

Cineva, care n'ar cunoaşte stările politice din țara noastră, ar fi ispitit să creadă că presa din Sărindar nu este altceva decât oficiosul revendicărilor țărăneşti. Realitatea s'ar însărcina însă, foarte repede, să risipească iluziile naivului.

Privind, însfârşit, peste aceste lungi articole de gazetă, în care este răstignit, în fiecare zi şi chiar de mai multe ori în aceiaşi zi, şeful partidului național-țărănist, ne cuprinde o nemărginită durere, o teribilă revoltă ne îmbujorează obrajii şi pumnii indignării se strâng furtunos. D. Ion Mihalache e român. D. Ion Mihalache e țăran. D. Ion Mihalache are o decorație cu care se mândreşte. D. Ion Mihalache este purtătorul de steag al revoluției țărăneşti. Crescut în spiritul romantic şi antisemit dela „Sămănătorul", prins în vârtejul luptelor duse de „Neamul Românesc", între Niculae Iorga şi A. C. Cuza, militant al ideii corporatiste prin care putem scăpa de jidani, cu toate abdicările sale, cu toate laşităţile sale oportuniste, cu toată drama eufemismelor sale retorice, d. Ion Mihalache a fost o mândrie pentru bolovănoasa noastră țărănime, o nădejde şi poate un program. Ne despart câteva greşeli de redactare numai, în linia de conducere publică a d-lui Ion Mihalache. Peste aceste nuanțe, esențiale uneori, ne simțim toți români şi orice tentativă de a ne spurca trebue să ne găsească uniți, solidari.

Cămaşa, atât de albă altă dată, stropită acum cu atâtea pete triste, a d-lui Ion Mihalache, de care s'au agățat nenumărate iluzii, nu mai este astăzi decât cuibul cald în care colcăie zarafii națiunii şi toți şarlatanii din umbra lui Fălderman. Am încercat să salvăm orgoliul brazdei, făcând d-lui Ion Mihalache o sinceră şi tragică invitație, prin care voiam să-l smulgem din mizerabila complicitate cu jidanii. Imbrâncit de intriganții şi eventualii profitori levantini ai statului țărănesc, d. Ion Mihalache continuă opereta inconştienții, închide ochii asupra primejdiei semite şi se ia de piept cu tineretul naționalist ca să facă puțină plăcere lui Alter Moise sin Ghidale, care i-a tinut țucalul la Slănicul-Moldovei. Neam trudit să-l rupem pe d. Ion Mihalache din cadrilul iudeo-filiei. Acum e prea târziu...

I. P. Prundeni

Cămaşa de forță

Asul s'a îmboinăvit

D. Bâzu Cantacuzino — scriu ziarele — se află bolnav la Mamaia. Bolnav de sciatică.

„După ce se va însănătoşi — scriu aceleaşi ziare — d. Bâzu Cantacuzino va pleca la București".

...Noi credeam că va pleca să facă înconjurul pământului!

Un poliţist prea-prea

D. chestor Botez, autorul liniştei actuale din București, a întreprins o serie de conferințe la toate şcolile şi instituțiile din Capitală, având acelaş subiect: Circulația.

Atâta zel din partea unui poliţist român, zău că ni se pare suspect.

Nu d'altceva, dar ne temem că d. chestor face prea mult zgomot în Capitală cu conferințele sale...

„Adevărul" schimbă macazul

„Adevărul", închipuiți-vă, a început „să se dea" la național-țărăniști. (Vezi numărul de Luni, ultima pagină).

Dar dece credeți că a început „Adevărul" să mărâie la ei? A devenit cumva şi Sărindarul naționalist?

Da de unde!

Să vă spun eu dece-i înjură: se apropie alegerile şi Kalman Blumenfeld îi şantajează.

Ca să-l facă deputat — ori ministru — şi pe el şi pe Burăh Brănişteanu şi pe Labin şi pe Pauker, chiar şi pe d. Sadoveanu.

D'aia i'njură.

Realităţi parisiene

Parisul şi Expoziția

Trecând din Italia în Franța, pe la Modana, spre Paris, nu știu prin ce joc de gânduri, mi-am reamintit de ceeace învățasem altădată, din cursul de Urbanism, relativ la oraşe. „Orașele, mai ales orașele Capitală, comandă toată viața unei națiuni, în toate domeniile ei de activitate".

Orașul „Capitală" dictează condițiile de muncă pe ogoare, în uzine, ateliere, birouri; formează, deformează şi fixează prețurile pe toate pieţele din țară; creiază curente de opinii, lansează moda la îmbrăcăminte şi la felul de a gândi, privi şi cerceta realitățile. Orașul-Capitală, prin influența sa determinantă, poate stimula şi ridica o națiune, după cum o poate demoraliza şi ruina.

Cu aceste gânduri am sosit la Paris, cu patru ceasuri întârziere, — întârziere socotită normală de organele căilor ferate, în actuala situație din Franța.

Noi românii, ne-am deprins, mai mult poate decât alții, să confundăm Parisul cu Franța şi Franța cu Parisul. Unii merg aşa de departe în cât socotesc Parisul ca un fel de Mecca al întregii omeniri, ca un far către a cărui lumină sau după a cărui lumină să se orienteze toată lumea. Insă cum nu toată lumea se lasă orbită, amețită sau friptă de lumina Parisului, entuziasmul pentru Paris nu-i chiar aşa de unanim.

Cel ce vede pentru prima oară Parisul încearcă o uşoară decepție. Pentru cel ce-l vede a nu ştiu câta oară decepția e şi mai mare. Parisul şi parizienii trăesc dintr'o prea fericită moştenire a trecutului, la care democrația ultimului secol n'a putut adăoga nimic.

Tot ce are Parisul şi împrejurimile sale mai măreț şi demn de a fi văzut, este datorit unor regi glorioşi, cari şi-au marcat domnia prin opere nepieritoare. Franța de altă dată, dela Ludovic XIV la Napoleon III, este singura care se vede şi trăeşte — Franța democrației nu se prea vede. Afară de câteva săli de cinematograf şi de aşa zisa artă modernă, de concepție străină spiritului francez, democrația franceză nu oferă nimic. Intre democrația care detestă pe Napoleon I şi bietul francez, democrat convins, dar care-ți vorbeşte cu mândrie de Napolean, este un concubinaj nostim şi ridicol.

Acelaş concubinaj — sau menaj, pe care-l duc frumusețile trecutului cu necurățenia democratică a prezentului, pe care vizitatorul Parisului o întâlneşte în tot locul.

Parisul, atât de grijuliu altă dată, pentru toaleta sa, mai ales când aştepta vizita străinilor, apare azi ca o menajeră surprinsă prea de dimineață, cu casa răvăşită şi necurățată.

Explicația oficialității, respectiv a serviciului salubrității, e: „săptămâna de 40 ore, reducând durata muncii nu obligă la dublarea personalului. Cum bugetul nu ne permite această dublare, facem ce putem cu actualul personal, — adică treaba pe jumătate cât înainte".

Aceiaşi situație şi aceiaşi problemă se pune pentru restaurante şi hoteluri. Hotelurile şi restaurantele s'au găsit, deodată, în fața nouilor sarcini fiscale, impuse de guvernul Chautemps-Blum, spre a completa golurile bugetare ale fostului guvern Blum-Chautemps, — cât şi în fața obligațiilor impuse de nouile legiuiri sociale. Iar pe de altă parte, sub presiunea dispozițiilor guvernului, care, din motive de tactică, nu îngădue o ridicare bruscă a prețurilor.

In această situație, hotelurile şi restaurantele au recurs la un compromis: au ridicat în parte prețurile, iar pentru cealaltă parte au redus, calitativ şi cantitativ, serviciile oferite clienților.

De cum intri în Paris, te izbeşte, mai mult ca nici odată, mirosul de margarină prăjită (seu de oaie topit amestecat cu puțin lapte) întrebuințată chiar în bucătăriile celor mai de seamă restaurante.

Nici un client nu poate fi servit, la restaurant, în mai puțin de două ceasuri. Patronul, neangajând personal suplimentar, ca să nu-şi mărească cheltuelile, s'a mărginit să facă două echipe din acelaş personal; adică să-l reducă la jumătate, de fapt. In aceste condiții, atât serviciul cât şi curățenia lasă de dorit, provocând nemulțumire şi aprecieri puțin măgulitoare din partea străinilor, veniți cu prilejul Expoziției.

In afară de latura demagogică, speculată de „frontul popular", al celor trei partide de stânga, n'am înțeles graba oamenilor politici francezi, pentru legiferări sociale cari turbură adânc viața economică a Franței. Săptămâna de 40 ore nu e o descoperire nouă a frontului popular — Ford o aplică de 15 ani în întreprinderile sale, — însă Ford a avut grije ca, în prealabil, să introducă o raționalizare şi organizare tehnică a producției care să îngădue, în acest timp, reducerea duratei muncii, mărirea salariilor şi reducerea prețului de cost şi deci de desfacere.

A aplica însă săptămâna de 40 ore, în mod general şi fără o prealabilă adaptare tehnică a producției, este

(Continuare în pag. IV-a)

SPORT

După jocurile balcanice

Semnificația unui succes

Au trecut abia câteva zile dela disputarea probelor atletice ale marei balcaniade atletice dela București și răsunetul succesului înregistrat de sportul românesc e departe de-a se fi stins. In ciuda unei mentalități — mărginite, s'o spunem — a sportivilor noștri pentru cari noțiunea de sport se identifică cu aceia de foot-ball, am reușit totuși să oferim găzduire pe pământul nostru unei competiții de mare anvergură, unui sport minor în România — atletismului.

Incercarea temerară a federalilor noștri, spre surprinderea multor increduli, a izbutit totuși.

Și cum, încă ?

Spectatorii, entuziasmați de splendida demonstrație a sportului, care se practică numai cu talent, voință și *completă dezinteresare de orice profit concret*, au aprobat prin aplauze îndelungi începutul atletismului la noi. Căci, s'o mărturisim, **abia acum suntem la început. Iar, dacă** acesta a corespuns unui succes netăgăduit, cu atât mai frumos pentru cei ce l-au asistat. *Triumful atletismului nostru a coincis cu începutul lui adevărat și, ceeace este și mai îmbucurător, e triumful unei idei noi, venite să sguduie conștiințele viciate ale sportivilor noștri, atât de tineri încă.*

Vrem ca în aceste zboloane, să mai privim odată competiția balcanică. Din toate laturile. Și începem azi cu cea care se impune a fi cea dintâi remarcată : Victoria elementului autohton.

Cine examinează formația echipei noastre naționale dela balcaniadă, constată cu mulțumire că *marea majoritate o constitue elementele românești*. Minoritarii sunt foarte slab reprezentați. Care să fie cauza ? Până acum, în atletica românească nu s'a pus, — ca'n alte sporturi — problema proporționalității etnice. De ce ? Fiindcă n'a fost nevoie.

La noi atletismul se practică și de elementele românești și de cele minoritare, în egală măsură *fără multă școală*. De antrenori străini nu poate fi vorba. Așadar performanțele înregistrate nu sunt altceva decât *expresia cea mai curată a talentului* fiecăruia. Prin această prismă elementul românesc datorită calităților sale excepționale s'a ridicat net deasupra celui minoritar.

(Ceiace s'a întâmplat și în foot-ball, dar mai târziu când și băștinașii au beneficiat de școala pe care minoritarii au avut-o mai devreme).

In acest mod am selecționat la jocurile balcanice prin linia directă a meritelor o echipă *românească*, echipă care ne-a adus mai multe satisfacții decât orice altă echipă națională de foot-ball, în care figurează Baratki, Auer, Rafinski și Comp.

Victoria lui *Ghițescu, Iordache, Vămanu, Gurău, Stoichițescu* etc., e însăși victoria elementului românesc.

Să nu uităm așadar ziua de 12 Septembrie 1937.

Ea marchează începutul sportului românesc practicat de români.

12 Septembrie poate să ne fie și o lozincă !

F. C. Rapid-Victoria 6-4 (3-1)

Rezultatul este ireal. Munteanu II a primit patru puncte parabile. La Rapid au jucat zece români ! Clujenii au ratat doi „11 m." — Un arbitru execrabil —

Matchul de ieri depe Venus n'a reușit să strângă numărul obișnuit de spectatori al ultimelor mari întâlniri de football deși partida Victoria-Rapid întrunea suficiente puncte de atracție.

Rapid, cu o echipă întinerită și românizată — să vedem cât se va menține această situație ! — a câștigat un match în care totuși n'a fost cu nimic superior admirabililor flăcăi dela Cluj.

Vina înfrângerii o poartă în cea mai mare măsură portarul Victoriei care a primit cu o candoare surprinzătoare patru puncte ce puteau fi ușor evitate.

A mai contribuit la înfrângere ghinionul și — firește — imbecilitatea unui arbitru de care ne vom ocupa îndată.

Prima parte a jocului se termină cu rezultatul 3—1 prin punctele marcate de *Moldoveanu* (m. 3) *Bogdan* (m. 19) *Cociuban* (m. 24) și din nou Moldoveanu (m. 35).

Jocul a fost egal în prima repriză pentru ca în cea de a doua clujenii să fie superiori în majoritatea timpului. In m. 35 *Cociuban bate în bară o lovitură liberă dela 11 m.*

După pauză *Rășinaru* trece half-centru în locul lui *Păcuraru* care ocupă postul de inter dreapta în locul excelentului *Moldoveanu*, trecut pe tușe.

Auer ridică scorul (4—1) în m. 15 iar *Bogdan* îl imită peste un minut (5—1). *Căpușan* după o cursă impresionantă încoronează handicapul (5—2) în m. 17.

Din nou *Auer* înscrie, (6—2) de astădată din 25 m. printr'un shoot frumos dar perfect parabil.

Victoriștii se deslănțuesc și obțin două puncte consecutive de toată frumusețea. Autorii sunt *Cornea* — un junior cu „stofă" de mare jucător — și *Cociuban*, centrul înaintaș de mâine al echipei noastre naționale (când va fi trimis la plimbare și Costel Rădulescu, prietenul inseparabil al celorlalți doi concediați : Morit și Nicky).

In ultimele zece minute ofensiva clujenilor se desfășoară într'ur tempo drăcesc. Munteanu I, mijlocașul dreapta al Victoriei, în formă extraordinară este motorul atacului pe care-l împinge din spate și-l alimentează necontenit.

Vintilă face în careu un „hands" atât de vizibil încât nici Bercovici — cel mai prost arbitru din România, nu pentrucă e jidan dar pentrucă e prost — nu poate să-l refuze. Lovitura e executată de Cociuban. Minge a se odihnește în plasă. Deci 6—5.

Stupoare ! Bercovici ordonă repetarea loviturii. Imbecilul nici atâta lucru nu știe deși doarme în fiecare noapte cu regulamentul sub pernă : *că o lovitură liberă dela 11 m.* chiar când a fost bătută înainte de fluerul arbitrului *și punctul a fost înscris, LOVITURA NU SE MAI REPETĂ.*

Bercovici însă e și de rea credință. Bercovici dispune repetarea loviturii. Cociuban, datorită unei emoții perfect explicabilă bate afară.

Deci 6—4 pentru Rapid, rezultat care rămâne până la sfârșit. Bravo Bercovici ! Ai reușit !

Dela Victoria cei mai buni au fost *Cociuban*; foarte bun în primul mi-temp a mai slăbit în cel de al doilea, *Munteanu* extraordinar în ultimele 20 minute ale reprizei secunde, *Pop* acelaș half centru de clasă, *Cornea* o revelație, *Căpușan* și frații *Felecan*. Mai ales fundașul.

Dela Rapid ne-au plăcut *Bogdan* — în formă excelentă — *Vintilă, Moldoveanu* și tânăra speranță *Horotan*. *Auer* a fost din nou creerul echipei iar talentatul *Cuedan* în revenire la forma lui cea mai bună.

Arbitrajul lui *Bercovici* constitue o capodoperă de incompetentă și de rea credință.

O proastă notă pentru comisia de arbitri care deleagă pentru matchuri importante indivizi dubioși și incapabili de talia degeneratului care a masacrat matchul Rapid-Victoria și în special pe victoriști.

Consecințe

Matchul Ungaria-Cehoslovacia va fi amânat

In urma morții președintelui liberator *Thomas Masaryk*, matchul de foot-ball dintre reprezentativele Ungariei și Cehoslovaciei va fi probabil amânat.

Rugby

Să fim atenți

Ultimele jocuri ale campionatului de rugby au produs un unanim refren: nu suntem în formă. Intr'adevăr vechii noștri internaționali, acum la început de sezon, sunt departe de-o formă acceptabilă. Cât despre „speranțe" nu putem risca a le facilita debutul pe meleaguri străine.

Cerem oficialilor noștri alcătuirea unui nou lot foarte apropiat de acel ce-ar trebui să facă deplasarea la Paris și o severă antrenare a acestuia urmărindu-se în special condiția fizică, singura armă ce poate face față onorabilă, uneori, unui adversar super în capitolul tehnică.

Asta, desigur, dacă nu vrem să înregistrăm un rezultat a cărui contabilitate să ne oblige să recurgem la concursul institutului nostru de astronomie.

Budge învingător

Școală și talent !

In campionatele Americii, *Donald Budge* a învins în cinci seturi pe eternul său rival (numai atât) germanul *Godfried von Gramm*. Seturile aducătoare ale victoriei spun cât de ușoară a fost aceasta: 6—1, 6—1, 6—1.

Și povestea se va repeta și la anul. Ca să poată face oricine distincția între un *talent* — Budge — și un *produs de școală* — von Cramm.

ZI DE ZI

Astfel vorbit-a Jack

Se știe că nouă formulă divizionară a fost îmbrățișată frenetic de vechiul nostru client de gen femenin, maimuța Jack.

Eri, spre exemplu, titluri cari săreau în ochi vesteau succesul noilor divizionari după cea de-a 2-a etapă :

„4000 spectatori la Petroșani, 4000 la Brăila, 3000 la Brașov... ce cifre rotunde !"

Cifrele de spectatori ar fi rotunde, nu zicem, dar cele de bani... Așa-i Jack. Șugubăț fără să vrea.

Ghinionul lui Tică...

Tică Copaci, talentatul înaintaș centru feroviar pe care nu știm din ce motive conducătorii F. C. Rapidului îl ține la index, a părăsit în ultimul moment proectul de a pleca la Galați unde urma să activeze în cadrele grupării Gloria C. F. R.

Ni se spune că Tică Copaci n'a fost introdus încă în prima garnitură a Rapidului deoarece e „sabotat" de... tatăl său care e în comitetul de conducere al grupării din Giulești.

Intelegem că d. Copaci-tatăl o face din explicabilă modestie dar Copaci-fiul e un talent veritabil și ca atare trebue să i se dea ceeace merită.

Mișcarea LITERARA și artistică

Editarea clasicilor noștri

După o turbure epocă de pervertire a întregii noastre literaturi și de răsturnare a adevăratului ei mers, se simte în zilele noastre, un vânt de primenire, o boare care îndepărtează tot mai mult miasmele unui scris de rușine și degradantă aducere aminte și ne apropie tot mai mult de clasici.

Ne este dat —acum, după trecerea artificialului ciclon stârnit de literatorii ghetto-urilor și ai oficinelor novatoare străine — să constatăm că singurul razim temeinic rămâne, după atâta zădarnică frământare, tot literatura clasică românească.

Cristalin isvor de simțiri și limbă frumoasă, cristelniță în care se botează talentele adevărate, panteon al nemuritoarelor noastre figuri literare, ea asigură, mai bine decât orice, stricta continuitate a spiritului românesc peste epoci și mentalități aparent diferite și servește, totdeodată, drept cel mai bun îndreptar de viitor.

Dar, deși vântul cel rău a trecut, ne găsim încă, la ora actuală, într'o vreme când momelile tarabelor mai pot constitui o atracție pentru multă lume.

Și ne găsim, mai ales la acest nou început de an școlar, în situația de a cere cât mai multă băgare de seamă în alegerea lecturilor tineretului. Adolescența este, îndeosebi, vârsta la care întoarcerea spre trecut este mai frecventă și mai fecundă.

Dar tot această vârstă, în rodnica și caracteristica ei sburdălnicie, trece prin cele mai contradictorii climate spirituale. De aceea, la această epocă, se pot număra și cele mai multe începuturi de decădere.

Acest moment îl pândesc toate leprozeriile noastre literare, cari cu un cuvânt, care trebuia să mascheze adevăratele gânduri ale patronilor lor jidani, și pentru necinstirea unui întreg comerț de carte românească, au fost botezate edituri.

Concordă, din fericire tot clasicismul nostru literar cu cele mai mărețe faze de redeșteptare națională românească.

Arătând, aparent, dorința de a păstra contactul cu clasicii, oficinele iudaice de editură au avut grijă să tipărească din operele trunchiate ale acestora, numai paginile de largă umanitate, făcând astfel din unele aspirații de înfrățire ale scriitorilor noștri apologii ale internaționalismului. Cât rea credință a stat la bază, și ce odioase scopuri s'au urmărit prin această răstălmăcire, nu mai e nevoie să mai spunem. Ele sunt azi prea evidente, pentru a mai insista asupra lor.

Tristă este, însă, constatarea că stratagema iuților a reușit și a dus unde știm: la rătăcirea unui tineret plin de talent în curente literare și ideologice de marcă internaționalistă iudaică.

Pentru a se curma întinderea răului, editarea netrunchiată a clasicilor noștri era de imperioasă necesitate. Și prin scopurile ei finale, ea era mai mult o operă de suflet decât o întreprindere comercială.

S'a făcut un început bun cu „Clasicii români comentați", colecția îngrijită de d. prof. N. Cartojan.

Aceasta n'a întâlnit însă răspândirea largă, care era de așteptat, din simplul motiv că, pentru punga ușoară a celor mai mulți tineri, era prea scumpă.

Intelegând acest lucru o altă editură, din fericire tot românească, „Tipografiile române unite" a luat inițiativa tipăririi unei colecții populare din clasicii noștri.

De curând am primit și noi aproape treizeci de volumașe din colecția destinată, sub titlul „Literatura clasică românească", tineretului nostru școlar.

Felul atractiv și condițiile tehnice în care au apărut ne-au făcu ca, departe de a le așeza într'un raft uitat de bibliotecă să le recitim mai pe toate din scoarță în scoarță.

Ne-am găsit astfel în situația ca, pe măsură ce înaintam cu lectura, să ne dăm seama că editarea lor, înseamnă pe lângă o mare faptă românească și o înaltă operă de educație.

Nu mai e vorba aci de împlinirea acelui punct din programul de învățământ, cunoscut sub numele de lectura particulară a elevilor ci de realizarea printr'o metodă ingenioasă a unui înalt învățământ național.

„Scrisori"-le lui C. Negruzzi, „Comedii"-le și versurile lui Alecsandri, „Legende"-le lui V. A. Urechia, opera lui Odobescu, scrisorile lui Mihail Kogălniceanu, ale lui Russo sau ale lui Caragiale constituie pe lângă cea mai bună lecție de istorie a moravurilor și faptelor din trecut și cea mai frumoasă pagină din cartea de aur a naționalismului românesc.

Ceiace ne bucură și mai mult încă este faptul că volumele, toate cartonate, au și un preț care poate fi lesne suportat de o oricât de săracă pungă. Lucru care contribuie mult ca ele să-și îndeplinească fără piedici adevăratele lor rosturi.

Cum prin înfățișarea lor, și prin tiparul îngrijit ele pot constitui și o grațioasă podoabă a oricărei biblioteci, recomandăm volumele „Tipografiile române unite" nu numai cercului destul de vast de lectori elevi, dar și tuturor celorlalte categorii mai pretențioase de cititori.

Const. Tomescu

Aspecte, Insigne, Comentarii

Volumele VI și VIII

— din „Studii și documente literare" întocmite de emeritul cărturar I. E. Torouțiu, vor fi peste câteva zile în vitrina librăriilor. Ambele volume fac cinste oricărei biblioteci.

„Tânăra lirică arboroseană"

— o antologie alcătuită de scriitorul Mircea Streinul, care va apare în curând, cuprinde următorii poeți bucovineni: Iulian Vesper, Teofil Lianu, N. Tcaciuc-Albu, George Drumur, E. Ar. Zaharia, Gh. Antonovici și N. Roșca.

„Iuda suferă"

— se intitulează volumul pe care îl va face să apară în curând d. prof. NAE IONESCU.

D. Vasile Militaru

— poetul al cărui multilateral talent a reînviat, în zilele noastre, geniul atât de dificil al fabulei și satirei, are sub tipar la editura „Cugetarea", al treilea volum de „FABULE".

Apariția lui va stârni senzație, toate bucățile cuprinse în el fiind inspirate de stările de lucruri și moravurile actuale.

„Răscruce"

— romanul d-lui AL. GR. PIEPTEANU, despre care vom referi pe larg zilele acestea, întâlnește o excelentă primire în lumea cititorilor de slovă românească. Lucru care e de altfel foarte lesne explicabil fiindcă prin problema care o pune și modul în care a știut să lase să se desfășoare acțiunea, autorul se dovedește a fi un remarcabil talent literar.

„Căciulița roșie"

— *piesa de teatru în versuri, scrisă, — într'o vreme când literatura pentru copii intra și mai puțin decât acum în preocupările scriitorilor noștri, — de d. RADU GYR și regretatul N. MILCU, va apare pela sfârșitul lui Octombrie în editura „Cartea Românească".*

D-na Aspasia Munte

— învățătoare în Plaiul Cosminului, jud. Cernăuți, al cărei volum de versuri „Diamante albe și negre" *va apare peste câteva zile, este, fără îndoială, una din puținele poetese cari merită a fi relevate.*

Reproducem din volumul „Luminișuri" *aceste suave versuri :*

Sub cer răsfrânt în des umbrar
[popasul gândului zăbavnic
i-a înflorit în dor fugar cheu-
[toarea 'n floare de dumbravnic.
Își pune piatra la chimir și bra-
[țu'n slavă când ridică
e alb, imaculat potir lumina mă-
[necii ce-i pică.

Cu brațe tari, ce-aruncă'n vânt
[argintul coasei tămâind
licoarea sângelui păgân din care
[codrii se aprind
ca flamura de pace haina se'n-
[mlădie pe corpul său.
Credința'n glie'i este taina și
[pavăza i-e Dumnezeu.

(Plăieșul).

„Maria"

— se va intitula probabil noul volum de poezii al d-lui N. Crevedia, care va apare în cursul lunii Octombrie într'o editură din Capitală.

Teodor Al. Munteanu

— se va dovedi peste câteva zile, când îi va apare volumul de poeme „VIORI DE LUT", că este unul dintre cele mai puternice talente literare ale generației tinere.

Poezia sa aduce o nouă înțelegere a vieții. Fiecare vers este străbătut de tragicul căutării eului.

Faceți zid în jurul Altarelor!

Dați pentru slava Bisericii noastre creștine. Fără o Biserică tare ne prăbușim în dezastrul Spaniei

Din inițiativa d-lui profesor N. Iorga, mâhnit și revoltat de jalea în care se sbate Sfânta Biserică Udrican, „Porunca Vremii" a deschis o listă de subscripție, adresată EXCLUSIV SUFLETULUI ROMANESC ȘI CREȘTIN, spre a-și apăra sfintele Altare ale lui Hristos.

Toate sumele subscrise, se vor strânge într'un „FOND NAȚIONAL PENTRU APARAREA BISERICII STRABUNE", la dispoziția marelui nostru Nicolae Iorga, care, împreună cu I. P. S. PATRIARH, va avea să hotărască destinația ce i se va da.

Subscripția s'a deschis pentru a se reface clădirea și pictura sfintei Biserici Udrican, asfixiată de intoleranța ghetto-ului Văcărești din Capitală. Subscripțiile, însă, în acest fond de apărare creștină se vor permanentiza chiar după acoperirea cheltuelilor cerute de refacerea Bisericii Udrican, ele urmând să aline durerile tuturor lăcașurilor străbunei noastre credințe, mai ales a acelora cari au o însemnătate istorică și să servească la ridicarea de noui Sfinte Biserici acolo unde un stat democratic și francmasonic nu se prea grăbește să intervină.

Așteptăm cu nădejde dania Țării.

ROMANI și ROMANCE, pentru ziua de mâine a copiilor voștri, spargeți piatra din inima voastră ! Dați pentru slava lui Hristos, dacă nu vreți să ajungem în tragedia Spaniei.

Soldul zilei (a XXXI-a) precedente lei 129.201

Colecta „Air France", București	400
D-na P. G. Chiriță, București	250
Colecta Sanatoriului „Filaret", București	620
Nițescu Gh., Bolintin	150
Toader Ghimpu, Baimaclia-Cahul	20
Nichita Nazarenco, Baimaclia-Cahul	5
Coroi Dumitru, Baimaclia-Cahul	10
Iacob Suaighert, Baimaclia-Cahul	10
Băișan Vasile, Baimaclia-Cahul	20
Mardar Ilie, Baimaclia-Cahul	5
Botezatu Ștefan, Baimaclia-Cahul	10
Gheorghe Boboc, Baimaclia-Cahul	10
Zlate Andrei, Baimaclia-Cahul	5
Roșca Gh., Baimaclia-Cahul	5
Moraru Arstache, Baimaclia-Cahul	5
Zaharia Boboc, Baimaclia-Cahul	10
Petreanu Eremia, Baimaclia-Cahul	5
Iacob Mănică, Baimaclia-Cahul	5
N. Cernăuțeanu, Baimaclia-Cahul	5
V. Bahnar, Baimaclia-Cahul	8
N. Zlate, Baimaclia-Cahul	10
Ștefan Balog, Baimaclia-Cahul	100
Dumitru Balan, Baimaclia-Cahul	5
Ion Armașu, Baimaclia-Cahul	3
Maria V. Hodrea, Baimaclia-Cahul	5
Dionisie Chiriac, Baimaclia-Cahul	10
D. Calamandi, Baimaclia-Cahul	10
T. Gabatiuc, Baimaclia-Cahul	10
V. Calamandi, Baimaclia-Cahul	10
I. A. Cazacu, Baimaclia-Cahul	10
Anton Cornițchi, Baimaclia-Cahul	10
Arcadie Vornicescu, Baimaclia-Cahul	20
Pr. Dumitru Manta, București	100
Ministerul Muncii, București	5.000
Total lei	**136.062**

*

Stimate domnule director,

La apelul creștinesc al d-lui prof. N. Iorga, adresat sufletului românesc, bolnavii sanatoriului T. B. C. „Filaret", răspund cu adâncă pietate, trimițând modestul lor obol de 620 lei, pentru ajutorarea refacerii bisericii „Udricani", precum și pentru apărarea Sfintelor noastre Altare creștinești.

Adânc pătrunși de misiunea Bisericii lui Hristos, suntem fericiți că putem și noi suferinzii de pe pat de spital, să contribuim — în mică măsură — la alinarea durerilor sfintelor noastre locașuri de închinăciune.

Fie ca modesta noastră danie, să găsească ecoul dorit în inimile tuturor creștinilor, pentru slova și înălțarea Sfintei noastre Biserici strămoșești.

Bolnavii Sanatoriului T.B.C. „Filaret".

*

Mult stimate și iubite domnule director,

Inițiativa hotărîtă, cinstită și dreaptă, începută de marele român d. profesor N. Iorga, prin glasul de foc al „PORUNCII VREMII" care ține mereu aprinsă, mare și luminoasă, flacăra naționalismului, din a cărei scântei, se aprind zilnic mii și sute de luminiți mărunte, a aprins și luminița sufletului nostru, întristat de adevărurile sfintelor noastre dureri. Contribuim și noi cu colecta anexată de lei 341 expediată prin C. E. C. Suma colectată aparține organizației regionale a partidului național-creștin din plasa Baimaclia.

Contribuția aceasta mică, e rodul muncii celor umiliți, necăjiți și obidiți; celor ce trăesc în mizerie și sărăcie, asudând din greu pentru pâinea lor zilnică, dar cu toată truda lor, nu uită pe Dumnezeu. In numele acestora cari azi trudesc și frământă pământul Țării, din care trăesc străinii — pământ pe care l-au apărat cu brațele lor, cu sângele lor — vă rugăm, domnule director, să duceți lupta până la capăt și vă urăm sănătate și izbândă.

Teodor Ghimpu
Membru al partidului național-creștin Baimaclia jud. Cahul

DE LA O ZI LA ALTA

TEATRU

CARABUȘ: Electro-Cărăbuș.
COMOEDIA : Om de încredere.
GRADINA MARCONI: Fustele dela minister.
GRADINA A. R. P. A.-COLOS. — Compania Toneanu: „Mătușica lui Don Juan.
TEATRUL NOU, direcția Natalița Pavelescu) : „Raiul".
TEMPO: „Nepoata... d-lui ministru".

CINEMA

ARO: Romanul unui trișeur.
VOX: Drumul spre frontieră.
CAPITOL (grădină și sală): Curierul din Londra, jurnal și completare.
FEMINA Demonii Mărilor cu Victor Mc. Laglen și jurnal.
ROXY: Curierul din Londra, jurnal și completare.
A.R.P.A.: Refugiata din Shanghai cu Shirlei Temple, jurnal și completare.
TRIANON: Sora Maria, jurnal și complectare.
FORUM: Panama și Suprema amintire.
OMNIA: Sherlock Holmes și Ruleta morții.
CITY: Sub masca diavolului și A doua tinerețe.
ELYSEE: Sora Maria, Jurnal și complecta.
MARCONI: Fiu-meu, d. ministru, Misterul camerei obscure și jurnal.
MODEL: Sfinxul din Chicago și Informatorul secret.
COTROCENI: Diavolul alb și Regina junglei.
FRANKLIN : Dușmănie și Orașul păcatelor.
TRIUMF (Griviței 335): Doamna Sherlok și d. Holmes și Tavernele din San-Francisco.
DICHIU: Baby și Băetana.
ORFEU: Confetti și Misiunea secretă.
MILANO (grădină și sală): Istoria se scrie noaptea și Luna de miere.
VOLTA: Cuibul sinucigașilor și Tinerețea își cere dreptul.
AIDA: Grandoare și Swing.
DOAMNEI (fost Manon): Echipagiul și Malec răpit de gangsteri
PACHE : Romanul unei minore și Regele spionilor.
LILLI (fost Pax, sală și grădină calea Rahovei 26): Nu mi-am ucis soțul, Rumba și trupa de revistă și comedie.
BARCELONA: Marșul de noapte și Teroarea deșertului.
CENTRAL: Dama cu cameli și Michel Strogoff.
VOLGA (Dorobanți): Ave-Maria și Copii de vânzare.
ILEANA (sală și grădină, str. Avrig 1): Un sărut fatal și Mâinile lui Orlac.
MARNA : Clasa VIII și In slujba Franței.
ȘIC: „Insula groazei", „Minciuna" și comedie.
TOMIS (grădină și sală): Pension, Mimosa și Contele de Monte Cristo.
DORY: Spionaj în Dardanele și Cursa morții.
DARLY: Suprema jertfă și Paris.
UNIC (piața Filantropia, grădină și sală : Călătorie suspectă și Vladia Korsakov.
DIANA: Shanghai sub gloanțe și Răzbunarea calului Tarzan.
FLORIDA (sala și grădina, b-dul Ferdinand 118): Anne Maria și completare colorată.
CARMEN SILVA-KISELEF: (Piața Filantropiei): Dormitorul fetelor și Vâltoarea.

RADIO

Miercuri 15 Sept. 1937

RADIO-BUCUREȘTI
RADIO-ROMANIA

13,10. Concert de prânz. Orchestra Radio dirij. de Ion Ghiga.
14,10. Radio-jurnal: Ora, Mersul vremii. Bursa. Știri interne și externe.
14,30. Muzică distractivă (discuri).
15. Ultimele știri.
19. Ora. Mersul vremii.
19,03. Concert de muzică românească. Orch. Victor Predescu, canto: Viorel Demetriad.

UNIVERSITATEA RADIO

20,30. Pădurea în toamnă, de prof. Ion Simionescu.
20,50. Muzică de Maurice Ravel (discuri).

RADIO-ROMANIA

21,35—22,10. Muzică distractivă (discuri).

RADIO-BUCUREȘTI

21,35. Concert de vioară. Anton Adrian Sarvaș.

RADIO ROMANIA ȘI RADIO-BUCUREȘTI

22,10. Maxim Vasiliu (canto) : cântece românești.
22,30. Sport. Radio-jurnal.
22,45. Concert de noapte al orchestrei Cristache Stănescu, transmis dela restaurantul Mircea.
23.45. Jurnal pentru străinătate în limba franceză și germană.
23,55. Ultimele știri.

Joi 16 Septembrie 1937

6.30. Deschiderea emisiunii; Gimnastică ritmică; Radio jurnal; Concert de dimineață (discuri); Sfaturi gospodărești și medicale.
13.00. Ora. Culturale. Sport. Cota Dunării.
13.10. Conncert de prânz. Orchestra Petrică Moțoi (canto : Mielu Constantinescu).
14.10. Radio-jurnal: Ora. Mersul vremii. Bursa. Știri interne și externe.
14.30. Continuarea concertului.
15.00. Ultimele știri.
19.00. Ora. Mersul vremii.
19.03. Concert de după amiază. Muzică variată (discuri).

UNIVERSITATEA RADIO

20.30. Ion Conea: Un colț de țară.
20.50. Gh. Niculescu-Basu. Muzică românească (canto).
21.15. Concert de seară. Orchestra de salon Radio, dirij. de D. Teodoru.
22.30. Sport. Radio jurnal.
22.45. Concert de noapte al orchestrei Fratii Dumitrescu, transmis dela restaurantul „Splendid Parc".
23.45. Jurnal pentru străinătate în limba franceză și germană.
23.55. Ultimele știri.

RADIO EXPERIMENTAL

21.00. Muzică clasică (discuri).
21.20. Informațiuni universitare.
21.30—22.30. Muzică românească și distractivă (discuri)).

CAPITOL ȘI ROXY
„Curierul din Londra"

VIAȚA POLITICĂ

Referendum-ul „Poruncii"

In legitimă apărare
față de primejdia judaică

— Jidanii îndrumează cultura românească. Robia economică. O megalomanie patologică. Criminalii dela „Alianța Israelită Universală". Profesorii secundari împotriva jidovilor. —

— 427) Răspunsul d-lui profesor I. Nisipeanu, președintele Asociației profesorilor secundari. —

1. Cred că întrebarea cea dintâi a chestionarului e pur și simplu retorică, și în fond și în formă.

Căci nu poate încăpea în spiritul dv., nicio clipă ideea că n'ar exista o problemă evreească.

Ori poate aveți o îndoială, că s'ar putea găsi *Români* cari să nu recunoască primejdia, cari să nu-și dea seama de gravitatea problemei numărului enorm de evrei din țara noastră? Eu nu pot crede că există un singur Român adevărat, conștient, care să nu vadă primejdia.

De atâta vreme urmăresc și admir lupta tenace, ce duceți, în ziar pe această chestiune și știu cât vă apreciază pentru asta întreaga opinie publică românească. *Insă aș fi dorit să nu transpire* nicio îndoială *asupra existenței problemei pentru toți Românii și să fie afirmată cât mai tare, în mod pozitiv.*

Pentru mine, răspunsul începe deci de la punctul 2.

2. In domeniul material, prin numărul cel mare la care s'a extins populația evreiască, și prin anumite însușiri psihice specifice rasei, de care nu este ea de vină, bine înțeles, — dar nici noi nu suntem de vină, ca să suferim efectele acestor însușiri — s'a ajuns la trista situație în care se găsește acum Moldova, ale cărei orașe, orășele, târguri, — și vai! și multe sate — nu mai cunosc de mult negustori români, industriași români, și meseriași români. Iar capitala Țării, în anumite multe cartiere, negustorești și de locuințe permanente, are un aspect profund dureros pentru oricine mai are în el un pic de mândrie națională. In astfel de cartiere, în care

D. PROF. I. NISIPEANU

evreii par mai la adăpost, unele trăsături sufletești profund antipatice se manifestă cu toată tăria.

Bogăția, capitalurile acumulate, angrenarea lor în capitalurile Alianței israelite universale — a cărei primejdie o denunța cu vorbe de foc Vasile Conta, în nemuritoarele lui discursuri ținute în Cameră, privitor la revizuirea articolului 7 din vechea Constituție, — le-au creiat evreilor o stare psihică de megalomanie patologică — dealtfel toate megalomaniile sunt patologice, în diferite grade — în virtutea căreia se cred atot-capabili și atot știutori: ei trebue să îndrumeze și literatura, și știința și, arta, și filosofia, și educația, — de pe catedrele mult răbdătoare ale școalei românești — și, risum teneatis, și morala lumii și religiile ei.

INDRUMATORII VIEȚII CULTURALE?

Această pretenție de a fi chiar mentorii vieții culturale și spirituale a popoarelor pe spinarea cărora se îmbogățesc, prin extraordinara organizare a lor în exploatatori, e ce ne revoltă mai mult de cât orice. Să câștige o pâine, fie și un cozonac, la noi în țară, când mulți ai noștri mor de foame — treacă meargă. Dar să se creadă îndreptățiți a ne da și lecții în toate domenile spiritualității, a pretinde să dirigue și ca educatori sufletul poporului nostru, asta e prea mult, e o îndrăsneală ce nu te poate revolta îndeajuns, e o sfidare care se cere pusă repede de tot la locul ei.

tr'un boicot sistematic în urma căruia vor pleca ei fără să fim nevoiți a ne mai preocupa și de căutarea unei noui patrii pentru ei.

Rezolvarea integrală a problemei iudaice se va putea face însă numai sub un guvern naționalist fără influența învățăturilor talmudice.

Măsurile concrete de îndreptarea situației ar fi următoarele :

1. Tineretul să fie îndreptat către școale industriale și comerciale.

2. O lege aspră care să oprească pe orice creștin de a călca în prăvăliile jidanilor.

3. Cât mai multe cooperative la sate.

Teodor Cazan
Invățător

429) Cum scăpăm de lepra jidovească

Cu privire la chestiunea jidovească, cred că numai printr'un boicot general putem scăpa de această lepră. Astfel le va fi imposibil de a mai specula și înșela pe creștini, fiind obligați să plece de bună voie.

Pe de altă parte trebuiesc aduse legi cari să interzică orice contact între creștini și jidani, așa cum a făcut Germania.

D. Ionescu
București

430) Robia judaică

1. Mai mult decât în alte state invadate de jidani, având în vedere acapararea tuturor resurselor, în România, există o gravă problemă jidănească.

2. Rezolvarea problemei este o condiție vitală pentru neamul românesc.

3. Dovadă că pericolul jidănesc este o realitate, este istoria noastră din ultima sută de ani.

4. A trecut momentul în care această problemă s'a putut soluționa pe cale pașnică.

5. Antisemitismul în România nu mai este astăzi o doctrină politică ci se confundă cu principiile de bază ale refacerii naționale, atât în domeniul economic cât și spiritual.

6. Dacă se opune Constituția la rezolvarea problemei, trebuiesc chemați la cârma Țării oameni cari să aibă curajul de a schimba pactul nostru fundamental.

7. Nouă ne este indiferent unde se vor stabili jidanii după plecarea lor.

8. Uniți în cuget și uniți în simțiri, trebuie să pornim acțiunea care să ne salveze în ultimul moment din robia judaică.

D. V. Stoichițoiu
Student

431) Nici un ac dela jidani!

Pentru a putea scăpa de jidani, avem nevoie de câteva mii de români-creștini, hotărîți, cari să facă o intensă propagandă în toate comunele din țară, pentruca fiecare român să fie convins să nu mai vândă și să nu mai cumpere nimic dela jidani. In felul acesta, cred, că vom putea scăpa de jidani în foarte scurtă vreme.

C. POPESCU

*

ROMANI ȘI ROMANCE, răspundeți Referendum-ului ! Cine socotește că n'are nimic de adăugat peste programul înfățișat de „Porunca Vremii", poate răspunde simplu pe o c. p.: „Ader la programul „PORUNCII", indicând numele, profesiunea și localitatea unde domiciliază.

*

Intrebările referendum-ului sunt următoarele :

1. Există o problemă, o primejdie jidănească în România ?

2. Cum o vedeți dv.? Cum vi se înfățișează atât în domeniul material cât și în cel spiritual? Cari îi sunt proporțiile și, deopotrivă, urmările nefaste pentru existența noastră națională ?

3. Primejdia jidănească este o invenție antisemită, ori o racilă veche, o problemă istorică, dureroasă, care a frământat, și în trecut, conștiința românească ?

4. Cum credeți că se poate înlătura această primejdie ? Pe cale pașnică, ori prin violență ?

5. Vedeți în antisemitism o doctrină reprobabilă, ori o formă de manifestare a ideii naționale?

6. Se opune Constituția și ne împiedică dreptul internațional și tratatele de pace să rezolvăm primejdia jidănească ?

7. Implică eliminarea primejdiei jidovești obligația pentru noi de a ne preocupa să găsim aiurea, un cămin și o Patrie pentru jidanii emigranți din România ?

8. Insfârșit, impune rezolvarea primejdiei jidovești o acțiune și un program comun grupărilor naționaliste ?

Thomas Garigue Masaryk

— Umanitate — națiune — democrație. —

Lectura unei opere a lui Thomas Garigue Masaryk, președintele eliberator al Cehoslovaciei, care a trecut în veșnicie în dimineața de eri, constitue o revelație pentru cititor. Adânc gânditor și maestru al raționamentului, Masaryk a fost una dintre cele mai reprezentative figuri ale democrației. El a fost un profesor. Un profesor de democrație. Iar profesorul era dublat de omul politic. Masaryk a fost un teoretician al democrației și tot odată un creator al unui stat democrat.

Ideile lui politice au prilejuit, în dese rânduri, confuziuni, mai ales din partea acelora cari au căutat să-și apere principiile lor prin teoriile marelui bărbat de stat. La noi, de pildă, toți democrații, și în special lumea jidovească a teoreticienilor democrați, au găsit întotdeauna argumente convingătoare, făcând apel la gândirea lui Masaryk. Deaceea, vrem, în câteva rânduri, să încercăm să definim portretul politic al marelui defunct, pentru a se vedea în ce a constat democratismul lui.

Masaryk a fost, în primul rând, un mare patriot. Acțiunea, — imensă, puternică, pe care a reușit să o deslănțuiască în străinătate. la Paris, la Londra sau la Washington în favoarea poporului ceh și slovac în lupta lui pentru libertate, pentru eliberare de sub jugul dominației monarhiei austro-ungare, — a fost o dovadă peremptorie că idealul vieții lui a fost libertatea poporului din care a răsărit și el.

Dacă Masaryk ar fi fost stăpânit de idei comunizante sau internaționaliste, desigur că nu ar fi putut găsi în sufletul lui toată tăria necesară pentru a lupta și pentru a crede în biruința neamului său.

Numai un convins naționalist, numai un om pentru care ideia de Patrie, de stat național și de libertate națională constituesc pilonii pe care să se poată sprijini imensul edificiu spiritual și politic al națiunii, numai o asemenea personalitate ar fi putut începe lupta pentru desrobirea poporului său. De aceia Masaryk a fost un naționalist, în sensul clasic al cuvântului.

Cei cari ar întepreta opera lui politică în cadrele unui democratism internațional, deformează structura gândirii lui Masaryk. Numai plecând dela ideia națională, lupta pentru creiarea statului cehoslovac, vom putea înțelege, în adevărata lumină, toată grandioasa operă pe care a înfăptuit-o președintele eliberator.

Bătrânul înțelept al Cehoslovaciei a fost un democrat sincer și convins. Pentru el democrația este singura concepție capabilă să aducă fericirea unui popor. Ideia de libertate este pentru Masaryk, ideia forță, grație căreia un popor se poate realiza în ordinea politică a statului național și în ordinea spirituală a creației de cultură națională. Pentru Masaryk, democrația nu poate fi concepută decât în funcția ei națională.

In concepția lui, democrația are 3 aspecte din cari relese un tot, un ansamblu de forme politice capabile să asigure o evoluție normală și firească, statului.

Ca principiu de bază, democrația este, pentru Masaryk, umanitatea în raporturile dintre cetățeni și în raporturile lor cu statul. Iar în

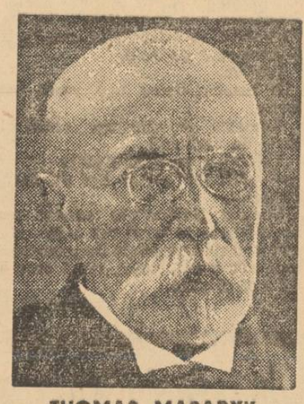

THOMAS MASARYK

ceeace privește cele 3 aspecte de manifestare ale ei, democrația este: 1) o concepție asupra lumii și o regulă de viață; 2) se bazează pe muncă, și 3) trebuie să aibă o atitudine de spirit, revoluționară.

Și democrația, spune undeva Masaryk, va fi sănătoasă și va fi solidă numai atunci când „sufragiul universal nu creiază singur spiritul democratic. Adevăratul democrat, precizează Masaryk, simte și acționează în mod democratic nu numai în Parlament, ci chiar în comuna sa, în cercul său de prieteni și în familia sa".

Aceasta, în linii foarte sumare, este democrația căreia Masaryk are curajul să-i recunoască păcatele într'un eseu rămas celebru: „Les difficultés de la démocratie" apărut în volumul „Les problèmes de la démocratie".

Spuneam că principiul generator pentru democrație este umanitatea în raporturile sale dintre cetățeni și în raporturile lor cu statul.

Și atunci umanitatea ce este?

Iată ce spune Masaryk în studiul „L'idée démocratique et la politique", pag. 39:

...Natura umană inocentă, umanitatea considerată din punct de vedere moral și social, formează un tot organizat. Din această idee se deduce apoi dreptul nației care ia atitudine alături de acela al statului și al Bisericii, și chiar împotriva lui. UMANITATEA ESTE A ORGANIZAȚIE ESITA DIN NAȚIUNI, NU DIN STATE; STATUL ESTE CEVA ARTIFICIAL, NAȚIUNEA ESTE CEVA NATURAL.

VALOAREA UNEI NAȚIUNI VINE DIN ACEIA CA ESTE O PARTE A UMANITAȚII".

Iată dar în ce sens trebuie înțeleasă umanitatea, națiunea și democrația.

Dar mai este ceva. Concepția președintelui Masaryk asupra umanității, a națiunii și democrației, e o concepție, ca să zic așa, idealistă. Deși Masaryk a fost un foarte activ om politic, totuși el a rămas, toată viața lui, un profesor politic al națiunii sale, un pedagog social.

Deaceia concepția lui rămâne, în primul rând, încadrată în chenarul unei pure ideologii. Adică, și pentru acest mare om, democrația rămâne ceeace este pentru toată lumea: forma ideală politică, prin justa aplicare a căreia s'ar putea asigura fericirea milioanelor umanității, care însă nu poate fi realizată practic din cauza imperfecțiunii structurii sufletului omenesc.

Democrația este ideală ca teorie, dar nerealizabilă. Și din această pricină ea îmbracă un caracter dizolvant, anti-național, care prin infiltrația iudaică ajunge la a fi o adevărată nenorocire națională.

Dar realitățile acestea politice nu puteau fi văzute de rațiunea olimpică a marelui ceh, pentrucă el a fost un idealist și pentrucă a crezut în funcția națională, exclusivă, a democrației. Deaceia a atacat comunismul pe care l-a conceput ca o dictatură politică în sensul vechiului regim absolutist al țarilor. Iar revoluția dela 7 Noembrie 1917, care a dus la instaurarea regimului sovietic, nu se datorește unei mișcări de masse; ea este opera conducătorilor cari au lucrat în culise.

*

Acum, când eliberatorul poporului ceh și slovac a intrat în legendă, marile lui idei politice, cărora le-a fost un credincios servitor, rămân ca principii din cari s'a născut, a crescut și s'a întărit statul cehoslovac.

Iar această realitate constitue cel mai vibrant omagiu pe care fărîma de umanitate, care este Cehoslovacia, îl poate aduce celui mai strălucit fiu al ei, din ceasul acesta.

șt. i.

Profesorii împotriva jidanilor

In ce privește profesorimea secundară, ea, în două congrese consecutive, ținute la Tg. Mureș (în 1935) și la Timișoara (în 1936), a votat moțiuni pentru EXCLUDEREA DIN INVAȚAMANT A PROFESORILOR EVREI, și în congresul ce s'a ținut acum la Cernăuți (în zilele de 10, 11 și 12 Septembrie) a fost trecută în ordinea de zi, și problema legiferării naționalizării corpului didactic. **Vom cere guvernului, — sunt sigur că profesorimea secundară va ajunge la această soluție, — legiferarea acestei excluderi, cu dreptul la pensie integrală, fiindcă așa este uman, și un interes național educativ așa de mare nu poate fi precupețit în cumpăna unor sume ce ar implica această pensionare integrală.**

Jidanii ne otrăvesc sufletele

Ceeace mă revoltă, în multe, și multe, și multe, din manifestările spiritului evreesc, e însă crasa lui lipsă de modestie, e sentimentul de superioară suficiență ce afirmă, e pretenția de a întrece toate celelalte spirite, e, mai ales, distilarea de teorii otrăvitoare, toate vizând dominația rasei evreești; e subordonarea oricăror concepții și oricăror creații unui plan de robire generală a celorlalte popoare. Așa se explică tendința de coborîre a sufletului omenesc, prin concepțiile materialiste, ce reduc toată istoria la lupte pentru îmbuibarea stomacului, ori prin concepțiile freudiene, care reduc psichicul numai la erotism, la libido; așa se explică literatura pornografică, pe care ei o regisează și o creează, și o plătesc gras, și o colportează pe scară vastă.

In contra unor astfel de tendințe ale spiritului lor, trebuie toți să ne ridicăm și să luptăm cu putere, perzistent, încăpățânat. Și asta trebuie s'o facă și cărturarii evrei luminați, capabili — dacă sunt — să fie și obiectivi, să iasă oarecum din inferioritățile psichice ale rasei.

Așa dar, scurt de tot, nu ne intră în minte niciun dram de intoleranță, care să pretindă spiritului evreesc să nu mai creeze nimic în domeniul culturii. Dar cerem din partea lui modestie, cuviință, decență, obiectivitate, descătușare de poruncile talmudice în acest domeniu cel puțin.

Și, dacă n'am fi perfect încredințați de adevărul zicalei, că sângele apă nu se face, le-am mai cere și sforțarea de imaginație afectivă, de a se transpune în sufletul nostru și a resimți cât de puțin durerea noastră de a ne vedea invadați. Asta însă nu le-o cerem, e imposibil să ne înțeleagă în această privință.

O CRUDA REALITATE

3. Primejdia invadării, așa de accentuată după războiu, nu poate fi o născocire antisemită. Ar fi admirabil să fie numai o născocire, o iluzie, fie și patologică. E o crudă realitate, însă, de care, cum spuneam și în interviewul din „Curentul", înșiși evreii pământeni, de mai multe generații aici, trebuia să se alarmeze.

SA TRECEM LA FAPTE

4. Cred că cea mai mare contribuție la rezolvarea problemei e de așteptat nu dela guverne, compuse din politicieni aserviți finanței evreești, ci dela reacțiunea cetățenilor români de sânge. Reacțiune rapidă și persistentă : trecerea dela vorbe la fapte, încurajarea negustorilor români prin exclusiva cumpărare dela ei, chiar dacă, din necesități ușor de înțeles, ei ar vinde mai scump. Se știe ce credite obțin dela ai lor negustorii evrei, în comparație cu ai noștri. Un mic sacrificiu pentru un interes suprem, vital, al neamului, trebuie să facă toți.

Prin noi înșine

Să întărim spiritul cooperator, în sensul frumos cum, de câtăva vreme, fac partizanii partidului „Totul pentru Țară". Să ne ridicăm, cu alte cuvinte, economicește prin noi înșine. Aceasta în ordinea materială, economică. In ordinea spirituală, trebue continuată cu și mai multă îndârjire campania de stârpire a literaturii scabroase din oficinele lor, și a tuturor doctrinelor false cu care au împânat lumea: materialismul istoric, antirasismul, fondismul și celelalte.

Se înțelege că aceste soluții pașnice sunt și de lungă durată. Și primejdia e prea mare, ca să se poată aștepta prea mult timp.

De aceea se impune revizuirea crâncenă, **rapidă, a celor veniți după războiu, fără nici un drept, formal măcar, consacrat de tratatele de pace, și trimiterea lor peste graniță, acolo de unde au venit. Dacă asta se chiamă violență, violență fie. Se chiamă, însă, elementar instinct de conservare națională, cum instinctul de conservare individuală îți dictează să elimini și violent corpuri străine ajunse cine știe cum în organism.**

SUNTEM IN APARARE

5. Antisemitismul nu e o doctrină, ci o reacțiune efectivă fatală a instinctului de conservare națională. Antisemitismul, cum îl concep eu, nu isvorăște dintr'o ură atavică de rasă, ci din conștiința unei primejdii din ce în ce crescânde de acaparare a sufletului și a avuției românești de o rasă străină, ce urmărește cu tenacitate această acaparare. Suntem în apărare, și nu în ofensivă, și deci nu noi urâm, ci noi suntem urâți, cu o ură îmbrăcată în dulcegării care să ne narcotizeze, dar ură profundă, persistentă, tenace.

Trebuie să ne considerăm fericiți de reacțiunea de sentiment național ce vibrează adânc dela un capăt la altul al țării — cu excepția vânduților sau naivilor până la prostie — reacțiune care salvează onoarea țării, obrazul neamului nostru. Doamne, ce jubilare, ce sardanapalică petrecere n'ar fi pecetluit, din partea lor, delăsarea noastră în făgașul stupidului vechiu spirit ospitalier !

6. Nicio constituție nu poate impune unui popor să-și lase constituția etnică pradă infiltrațiilor de sânge nedorit și nesimpatizat. O constituție care ar îngădui această desnaționalizare ar fi criminală, un petec netrebnic de hârtie, de aruncat îndată pe foc.

Constituția noastră nu prevede însă drepturi politice pentru evreii ce au invadat țara după războiu. Iar puterile din afară cu atât mai puțin pot impune astfel de drepturi. Ce devine atunci faimosul principiu al naționalităților, pe care s'a clădit tratatul de pace? Ne-am unit toate provinciile românești la un loc, prin jertfe de vieți românești, proporțional aproape unice, pentruca apoi să dăm o țară așa de mare și de scump plătită în exploatarea nemiloasă, istovitoare, a unor străini de neamul și rasa noastră? S'ar putea o mai mare imbecilitate?

Unde să se ducă?

7. Problema organizării emigrației și a colonizării în altă parte, trebuie să preocupe în primul rând pe evreii pământeni, dacă sunt conștienți de primejdia ce e și pentru ei invazia de după războiu.

8. Incontestabil că, pe cât de funestă și dătătoare de apă la moara intereselor evreești este desbinarea grupărilor naționaliste, pe atât de rodnică și salvatoare ar fi unirea lor. De nu vor face-o, blestemul unui neam întreg le va urmări veșnic și cea mai aspră judecată a istoriei.

Unirea e posibilă numai cu o singură condiție : **înăbușirea vanităților personale de șefii și alte situații proeminente și subordonarea tuturor voințelor țelului suprem.** De ce n'ar veni toți în jurul lui A. C. Cuza, cel mai bătrân, dar și cel mai persistent doctrinar al naționalismului ? Poate fi vreo mândrie care să nu i se închine, vreo vanitate protivnică, care să nu fie o crimă de lèse-românism ?

I. Nisipeanu

428) Boicotul, singura soluție

De existența jidanilor la noi în țară, nu putem învinui pe nimeni, deoarece noi i-am încurajat abandonând voit comerțul și meseriile pentru funcțiuni de stat. Acum când ne sugrumă, nu putem scăpa de ei decât prin-

MAINE : Răspunsul d-lui dr. Haralamb Vasiliu din Botoșani.

DUMINECA IN PAG. I-a : Răspunsul d-lui Istrate Micescu, profesor universitar și decanul Baroului de Ilfov.

POLITICE

CONVOCAREA SF. SINOD

MEMBRII Sfântului Sinod sunt convocați în ședință extraordinară la 23 Septembrie, ora 10 a. m.

INSPECȚII MINISTERIALE

D. M. CANCICOV se află la Focșani de două zile unde inspectează toate instituțiile administrative din oraș și din județ.

Sâmbătă d-sa va pleca la Bacău, de unde se va înapoia Luni în Capitală.

SCANDAL POLITIC LA CLUJ

D. OCTAVIAN PRIE a fost delegat președinte al organizației național-țărăniste din Cluj. Din această cauză s'au iscat nemulțumiri și s'a întocmit un memoriu, semnat de d-nii Adonis Popov și Moldovanu, prin care se arată d-lui Mihalache că, dacă nu se revine asupra delegației, se vor produce demisii în bloc.

ANIVERSAREA HAȘISMULUI

HAȘIȘTII intenționează să convoace o mare întrunire la Botoșani, când să aniverseze trei ani dela începutul luptei pe care o duc.

Se pare, însă, că șeful liberalilor se opune ca această întrunire să aibă loc.

INTERIMAT LA EDUCAȚIA NAȚIONALA

PREȘEDINȚIA consiliului de miniștri a acordat un concediu fără limită d-lui dr. Const. Angelescu, conducătorul departamentului educației naționale.

Ieri d. profesor I. Nistor, ministrul muncii, prin Decret Regal, a fost însărcinat să conducă departamentul educației naționale până la înapoierea la post a titularului.

BOALA D-LUI DR. ANGELESCU

SUNTEM rugați să arătăm că d. ministru C. Angelescu e în afară de orice pericol. Boala își urmează cursul ei normal. Iar știrile alarmante răspândite în oraș, sunt de domeniul fanteziei.

CIRCULARA MINISTERULUI DE INTERNE

PREFECȚILOR din țară li s'a trimis un ordin circular prin care sunt anunțați, că ministerul de interne a dat o decizie privitoare la decretul de modificare a legii monopolului spirtului.

Lașitatea d-lui Mihalache

Oricui i-ar fi îngăduită lașitatea: nu însă d-lui Ion Mihalache. Ridicat pe scutul revoluției, moștenitor norocos al unei idei de cremene, rupt din rărunchii brazdei românești și vorbind în numele țărănimii care nu practică niciodată eufemismele trădării, d. Ion Mihalache este dator, prin originea și prin tendințele sale, să privească bărbătește în inima problemelor care-i năvălesc în față.

D. Ion Mihalache, speculând acum, cel mai degradant oportunism, se ferește să pună mâna pe rana națiunii: jidanii. Dela duioșia revoluționară descoperită de noi în paginile „Neamului Românesc" până la tristețea abdicării de Duminică, dela Topoloveni, se desfășoară întreaga dramă a unui om căzut prizonier în mâna haimanalelor democrației.

D. Ion Mihalache cunoaște existența unei grave probleme evreiești în România. Totuș nu îndrăznește s'o atace în plin, socotind-o ca venită dela Dumnezeu. Iată, vedeți, un tribun, un revoluționar care-și încrucișează mâinile pe piept în fața fatalității! E absurd! E mai ales, ridicol.

Cine se războește mai vârtos cu problema iudaică ? Tineretul naționalist. D. Ion Mihalache condamnă lupta tineretului românesc. In schimb, unealtă idioată în mâna dușmanilor națiunii, d. Ion Mihalache ne pune sub nas argumentul chilometrului pătrat. Ca și Filderman...

„Adevărul" împotriva țărănimii.

N'ar mai fi nevoe să vorbim de acest lucru. Ne oprim totuș în câteva rânduri asupra lui, pentrucă d. Brănișteanu găsește prilejul să condamne revoluția țărănilor din 1907.

Această răscoală, pornită din sângeroasa robie a țăranilor, chinuiți de cnutul lui Fischer, n'a fost altceva decât clipa în care o clasă strivită, cerea mai multă dreptate socială. D. Brănișteanu scrie :

— „Odată revolta deslănțuită, țărănimea rătăcită nu s'a ținut de programul celor cari au indus-o în ispită. Programul lor vroia program. Dar realitățile sociale au determinat o revoluție socială".

Așa dar răscoala a fost o rătăcire. Această rătăcire a dat semnalul desrobirii țăranilor. „Adevărul" o condamnă ; pentrucă Blumenfelzii sunt împotriva țărănimii românești. Revoluția a grăbit împroprietărirea. Și astfel speculanții jidani arendași au fost dați laoparte, iar comunismul nu s'a mai putut întinde.

Totuși „Adevărul" militează pentru statul țărănesc !

Aceste rânduri le scriu Blumenfelzii ca să împiedece revoluția antisemită.

„Viitorul" antisemit

Redactorii ziarului „Viitorul" isbutesc uneori să se smulgă din disciplina liberalismului trădător, să rupă lanțurile de fier ale umilinții, pentru a năvăli în arena scrisului, cu toată pasiunea românească de astăzi. S'ar putea crede că este vorba aici de un plan general de acțiune. In realitate nu este decât vehemența interzisă a unor sentimente oprimate. In ziarul „Viitorul" de aseară găsim următoarele rânduri:

— „Cultura românească trebuie să-și păstreze spiritul ei național, iar intrușii de origini dubioase și cari se găsesc chiar la prima sau a doua generație pe pământul acestei țări, trebuesc scoși din instituțiile unde se formează sufletul națiunii de mâine".

Aceste rânduri, cari descind din „Naționalitatea în artă" a d-lui A. C. Cuza, din lupta literară dusă de revista „Tara Noastră" la Cluj, din „Sămănătorul" sau din cartea „Pentru legionari" a d-lui Corneliu Codreanu", exprimă o realitate. Scrise în „Viitorul" sunt absurde. „Viitorul" e ziarul guvernului, care, totuș, refuză să ia măsurile de care vorbește oficiosul său.

„Viitorul" demască o neputință sau face opoziție guvernului...

I. P. Prundeni

Casa cea închisă şi totuşi cu uşile deschise...

Nu e titlul unui capitol carecare, dintr'un roman captivant, ci o constatare tristă şi chiar dureroasă cu privire la clădirea din str. Spiru Haret, care adăposteşte ministerul Educaţiei naţionale.

Ministerul acesta, care ar trebui să fie numai al dascălilor şi numai al şcolilor şi totodată al şcolarilor, a ajuns un fel de enigmatică celulă, care îşi deschide cele nouă broaşte, numai celor învestiţi cu cheia demnităţilor.

Toţi grangurii când s'au văzut treziţi brutal din starea aceea de dolce-farniente, — prin care vreau să-şi prelungească vacanţa, pe care însă au scurtat-o nevoile copiilor, — de proteste cicălitoare, solicitări şi aranjări la posturi, în loc să asude puţin şi să mulţumească toată lumea aceea venită din margini de ţară pentru bucata de pâine, au găsit că e mai comod să se ascundă după uşile zăvorîte cu yale şi păzite de cerberi şi să-şi continuie liniştiţi... somnul...

Cum, nu e deschis ministerul?

Ba da; sălile acelea cu rezonanţe haotice ca în marile gări, sunt puse cu o excesivă gentilеţe la dispoziţia acestei lumi pestriţe, venită nu ca să fie servită, ci ca să se agite zadarnic, să aştepte, sau în cel mai fericit caz, să plece.

Ministerul Educaţiei naţionale îşi crapă uşile, numai dacă împarti cinstit paznicilor colac de bani mărunţi, dela intrare şi până la ultimul etaj, sau dacă clubul poli?e te-a învestit cu vreo titulatură cât de mică.

Intre un primar de sector şi un profesor universitar, e preferat cel dintâi, fiindcă o fi agramat primarul dar poartă stema de tinichea a clubului, pentru isprăvile lui din timpul alegerilor.

Să poftești să protestezi.

Eşti aruncat pur şi simplu pe scări de valetii aceia barbari, instruit de stăpânii lor în acest sens.

Şi aşa, cineva venit la Bucureşti să-şi aranjeze o situaţie, nu poate zile dearândul, să vadă stârvul răstignit în jeţ, al niciunui director dela Educaţia naţională, cu toate că pe hârtiile lui cocoloşite de atâta aşteptare, nu e nevoie decât de semnătura leneşă şi neghioabă a acestuia.

Asistam ieri la supărarea dreaptă a unei profesoare care aştepta de trei zile numai, să i se pună o rezolutie pe acte.

Şi după ce a făcut un canon de aproape o oră în faţa uşii ferecate a puternicului zilei, a plecat blestemând:

— „Dar ce, a murit?"

S'ar fi crezut că domnul acela a sucombat, sub îmbrăţişările instinctive ale unui prieten, cu care se închisese cam de mult.

Dar nu.

Il însoţea acum mai vesel, spre ieşire.

Afacerea se aranjase chiar în orele de audienţă.

Valetul a anunţat răstit:

— „Mâine!" — şi uşa s'a închis definitiv.

Desigur „mâine" la aceiaşi oră, aceiaşi oameni triști vor asista gratuit la o reprezentaţie de panoramă, care s'ar putea numi, omul care apare şi dispare.

Gh. C.

Dela asociaţia surorilor din caritate de război

Asociaţia surorilor de caritate de războiu, împlinind 7 ani de existenţă, a organizat cu acest prilej o frumoasă serbare în casele d-nei Calvocărescu, secretara asociaţiei.

Au luat cuvântul doamna Camelia Cornescu-Achimescu, prezidenta activă, care şi-a exprimat mulţumirea ce o simte văzând un public atât de select şi numeros care a răspuns cu multă însufleţire la invitaţiunile făcute pentru sărbătorirea a şapte ani de activitate a asociaţiei.

Adresându-se apoi d-lui general adj. Grigore Berindey, îl roagă, să ducă mai departe graiul surorilor din marele războiu căutând, ca prin sprijinul d-sale, să li se poată îmbunătăţi soarta.

D. general Berindey luând cuvântul arată că sora de războiu merită toată atenţia şi de aceia va interveni pentru rezolvarea doleanţelor.

Au mai vorbit d-na Ana Calvocărescu, secretara asociaţiei d-nii Sava, secretarul soc. Bărbăţie şi Credinţă, Brezoianu, Marius Demetrescu, căpitan Costescu, Manea, Trifan şi Bivolaru.

Serbarea şi-a urmat cursul până la ora 6 dimineaţa.

Traficul cu supuşii streini

Conspiraţia tăcerii tronează la ministerul muncii

In vremea asta samsarii de „prelungiri" şi-au făcut apariţia! Ei şi-au reluat „în linişte" ocupaţiunile !!!

In reportagiul de eri, am dat curs nedumeririi unanime a opiniei publice faţă de inerţia de neînţeles a conductorilor ministerului muncii în chestiunea cea mai arzătoare la ordinea zilei: falsurile şi traficurile cu autorizaţiunile de şedere în ţară a supuşilor străini săvârşite cu o cutezanţă tipic iudaică de banda Moritz Wexler & C-nie.

Ne-am exprimat — la rândune — indignarea legitimă faţă de de mutismul *suspect* al ministerului în jurul acestei chestiuni, care nu interesează numai departamentul condus de d. prof. I. NISTOR, nu numai guvernul dela cârma statului, dar mai ales *naţiunea* e ameninţată în existenţa ei de hoardele de venetici, cari goniţi din ţările de origine, pentru motive binecuvântate, îşi găsesc teren de sângeroasă exploatare în ţara românească.

Ne-a uimit, durut şi indignat lipsa de hotărâre şi iniţiativă a conducătorilor ministerului muncii (unde s'au săvârşit traficul şi falsurile în beneficiul sutelor şi miilor de supuşi străini cari solicitau prelungirea şederii lor în ţară) faţă de proprii funcţionari, cari, prin ignoranţa, superficialitatea şi lipsa de vigilenţă în exercitarea îndatoririlor zilnice, au înlesnit şi chiar favorizat manevrele frauduloase ale lui Wexler şi oamenilor săi de afaceri.

NEDUMERIRI LEGITIME

Intr'adevăr, împotriva unei vechi practici în materie, ministerul muncii a refuzat să instituo anchetă administrativă, care să lucreze paralel cu ancheta judiciară. A refuzat — de asemeni — să exercite atributele sale de organ disciplinar.

După cum am scris, nici o măsură de ordin disciplinar menită să repare — cel puţin în parte — prestigiul grav sdruncinat al instituţiunei nu a fost luată.

Mai mult chiar, nici un funcţionar din faimosul serviciu al migraţiunilor nu a fost deplasat din locul lui.

Nici o mişcare, dar absolut nici una, nu s'a produs la ministerul muncii. Ca şi cum nimic neobişnuit nu s'ar fi produs pe culoarele lui! Ca şi cum d-nii de la conducerea ministerului nu ar fi luat cunoştinţă de panamaua fraudelor care s'a săvârşit în birourile şi sub ochii d-lor!

O TACERE CARE SPUNE MULTE

O tăcere de mormânt tronează la ministerul muncii Nimeni nu discută în jurul chestiunei „prelungirilor". Funcţionarii ocolesc cu teamă acest subiect. Mai ales cei dela direcţiunea muncii. Când vre-unul încearcă să deschidă vorba despre „caz" i se atrage serios atenţiunea sub somaţiunea că îşi poate pierde pâinea.

Conspiraţia tăcerii a pus stăpânire pe întreg ministerul.

SAMSARII ŞI-AU RELUAT OCUPAŢIUNILE

In vremea aceasta, samsarii şi beneficiarii afacerii cu autorizaţiunile de şedere în ţară a streinilor, simţind slăbiciunea organelor noastre superioare, care abdică, pe zi ce chestiunea intră în domeniul trecutului, dela exercitarea riguroasă a atribuţiunilor lor oficiale, şi-au luat curaj. Unii, mai îndrăzneţi şi ispitiţi de luciul metalului preţios, şi-au făcut — spre stupefacţia funcţionarilor — apariţia pe culoarele ministerului.

Cu obrăznicia şi perseverenţa care-i caracterizează, samsarul ovrei s'a strecurat iarăşi pe culoarele ministerului muncii.

Cu impertinenţă, înşelăciune şi bluff, după panica de acum câteva zile, care nu i-a produs decât o sporire a apetitului de arginţi, şi-a reluat vasta operă de excrocherie şi corupţie urzită în incinta ministerului muncii.

Nimeni nu-l opreşte, cum nu l-a oprit nici până acum.

CONSILIUL SAMSARILOR

Atenţiune, afacerile cu supuşii streini au fost reluate la ministerul muncii!

De vreme ce tăcerea şi amnestia oficială s'a aşternut complice peste pungăşiile din trecut, samsarii şi-au reluat — după o pauză de vreo 10 zile în care timp şi-au pus banii la loc sigur şi şi-au asigurat noui protectori în jungla politică — liniştiţi ocupaţiunile.

De astădată, ei nu mai au nimic a se teme, de oarece consângeanul Wexler stă la prepeală sub gratiile Văcăreştilor, şi nu mai poate face prostia cu clorul.

Spre a nu avea afaceri cu parchetul, d-nii samsari „acreditaţi" pe lângă ministerul muncii, au hotărît să lucreze legal şi fără clor.

Şi spre a fi siguri că nu se vor atinge de clor, au făcut legământ la sinagogă.

I. Muche

Intocmirea cărţilor fonciare

— Conferinţa dela ministerul de justiţie —

Comisiunile delegate pentru întocmirea cărţilor fonciare s'au întrunit, sub preşedinţia d-lui GH. M. SESCIOREANU, secretarul general al ministerului justiţiei, care, după ce a dat ultimele instrucţiuni pentru a se asigura bunul mers al lucrărilor, a urat delegaţilor spor la lucru pentru a aduce la îndeplinire cea mai însemnată reformă, atât din punct de vedere al aşezărilor noastre juridice cât şi mai ales pentru consolidarea proprietăţii fonciare.

La această şedinţă a asistat şi d. N. E. DUMITRESCU, subdirectorul lucrărilor judiciare.

Din partea comisiunilor a răspuns d. Salvator A. Brădeanu, de la Consiliul legislativ, delegat cu conducerea lucrărilor, care a adus mulţumiri d-lu Vasile Sassu, ministrul Justiţiei, Aurelian Bentoiu, subsecretar de stat şi Gheorghe Sescioreanu, pentru solicitudinea şi sprijinul acordat, asigurând-o de devotamentul şi râvna de muncă a tuturor membrilor comisiunilor, pătrunşi de însemnătatea acestor lucrări.

Astfel ziua de 14 Septembrie a. c. va însemna o dată importantă pentru rezolvirea crizei organice de care suferă proprietatea fonciară din cauza defectuoasei organizări a registrelor de transcripţiuni şi inscripţiuni.

La 15 Septembrie, d. secretar general Sescioreanu, însoţit de d. S. Brădeanu, va supraveghea personal primele lucrări de întocmire a cărţilor fonciare ce se vor executa în comunele Ferdinand, Principele Nicolae, Islaz şi Cernica.

Pelerinajul la Porumbacu

Astăzi, Miercuri, la orele 23,30, foştii luptători dela Porumbacu se întrunesc în gara de Nord, mergând în pelerinaj la fostul câmp de luptă şi cimitirul eroilor din comuna Porumbacu de sus, unde se va comemora lupta dela Porumbacu, sfinţindu-se troiţa şi cimitirul eroilor refăcut de soc. „Cultul Eroilor". Slujba religioasă va fi oficiată de însuşi I. P. S. S. Mitropolitul Nicolae Bălan. La acest pelerinaj pe lângă foştii luptători, s'au alăturat toate asociaţiile de foşti luptători prin delegaţii şi drapele. Cu această ocazie se va reconstitui la faţa locului fazele luptei, la care sunt rugaţi să participe şi foştii comandanţi, participanţi la această luptă.

Programul recepţiei, din partea comitetului judeţului Făgăraş prevede următoarele:

In dimineaţa zilei de 16 Septembrie, dela întrarea trenului pe hotarul judeţului Făgăraş şi până la staţia de debarcare, halta Sărata (în loc de Arpaşul de jos) pelerinii vor fi întâmpinaţi în toate staţiile de C.F.R. de populaţie şi autorităţi cu famfare. In gara Făgăraş va fi o mare manifestaţie naţională a populaţiei şcolilor, armatei şi autorităţilor în frunte cu d. prefect dr. I. Bârsan şi d. subprefect dr. Gr. Pultineanu.

La Sărata va fi după amiază o mare serbare populară urmată de horă ţărănească.

In ziua de 17 Septembrie, la ora 5 dimineaţa, gorniştii vor suna deşteptarea; la ora 6 se va suna înaintarea (aşa cum s'a întâmplat acum 21 de ani, când s'au pornit trupele victorioase la asalt). La monumentul locot. Bălan, junii călări şi bucium aşii vor întâmpina pe foştii luptători, iar premilitarii şi străjerii vor da onorul. Se va vizita fostul câmp de luptă spre cimitirul eroilor dela Porumbacul de sus. Aci populaţia judeţului Făgăraş, soborul de preoţi şi şcolile, vor primi pe pelerini. Va urma presărarea mormintelor cu flori. Se va fixa pe troiţă coroana de lauri, de metal, adusă de foştii luptători, care este expusă privirii bucureştenilor toată ziua de azi în vitrina librăriei „Cartea Românească". Se va sfinţi drapelul grupării şi se va oficia slujba religioasă. Va urma apoi salut eroilor în formaţie de defilare a: autorităţilor, şcolile, străjerii, premilitarii, foştii luptători dela Porumbacu, delegaţiile de foşti luptători pe celelalte fronturi de luptă, în frunte cu famfara regimentului de infanterie, din Sibiu.

Foştii luptători dela Porumbacu şi asociaţiile de foşti luptători, sunt rugaţi să participe în număr cât mai mare, populaţia jud. Făgăraş pregătindu-le o primire măreaţă.

Frontul funcţionarilor particulari români sărbătoreşte 2 ani de activitate profesională

Sâmbătă 18 Septembrie a. c., orele 9 jum. seara, va avea loc la restaurantul din Piaţa I. C. Brătianu (pe locul unde a fost expoziţia Muncii Româneşti) o masă camaraderească, în cadrul căreia se va face sărbătorirea a 2 ani de activitate a Frontului funcţionarilor particulari români.

Vor lua parte la această sărbătorire pe lângă reprezentanţii din provincie, un număr de câteva sute de membri selecţionaţi din Capitală. Au mai fost invitaţi în mod special d-nii: prof. D. R. Ioaniţescu, prof. Ioan Nistor ministrul muncii, Petre Alexandrescu Roman secretarul general al ministerului muncii, etc.

Sărbătorirea va fi o frumoasă manifestare de solidaritate profesională a membrilor acestei organizaţii care dela înfiinţarea ei şi până astăzi, şi-a urmat linia de conduită impusă de litera statutului ei, cât şi de interesele superioare ale clasei pe care o reprezintă.

Inginerii polonezi
întorc vizita colegilor români

Excursia oaspeţilor în: Capitală, la Constanţa, Sinaia şi Câmpina

In toamna anului trecut, după strălucitul congres al AGIR-ului dela Iaşi, un impozant număr de excursionişti membri ai Asociaţiei, au făcut o vizită în Polonia.

Zilele de 14—20 Octombrie 1936, trăite în ospitaliera ţară aliată, nu se vor uita lesne; multele comori artistice şi desăvârşitele instalaţii tehnice ale fabricilor de armament şi industrie poloneze ce ne-au stârnit admiraţia în prea scurtele popasuri prin: *Varszawa, Lwow, Katowice, Gdynia, Zskopano, Kuznice-Kasprowy, Kracovia,* sunt încă vii în amintirea inginerilor români.

Un grup de tehnicieni, 200 la număr, împreună cu familiile, vin să întoarcă vizita. Ii avem oaspeţi pe fraţii polonezi în zilele de 15—19 Sept., pentru o prea scurtă excursie de studii şi agrement în ţara noastră.

Sosirea va avea loc astăzi la ora 15, în Gara de Nord, grupul excursioniştilor fiind condus de d-nii: *Bobkowsky,* subsecretar de stat al comunicaţiilor şi inginer *Straşevici,* director general al fabricilor de armament.

Oficiul de amfitrioni îl vor face: AGIR-ul şi Căile Ferate Române.

Schiţăm succint programul: *Miercuri 15 Sept.* vizitarea oraşului, în deosebi Parcul Carol, Parlamentul, Mitropolia, Luna Bucureştiului, etc. *Joi 16 Sept.* vizitarea *Uzinelor „Malaxa"*, iar după amiază, la ora 18, AGIR-ul dă o recepţie în onoarea oaspeţilor, la sediul său (Soc. „Progresul Silvic" Bd. Take Ionescu, 31).

Joi seara grupul pleacă la Constanţa, unde rămâne *Vineri,* găzduiţi de Direcţia generală a porturilor, prin d. director inginer *V. Cotovu,* un admirabil organizator. Aci se vor vizita oraşul, silozurile, portul şi instalaţiile tehnice şi vor avea loc şi plimbări pe mare; dejunul se va servi la Cazino, iar seara va avea loc un banchet pe terasa Mamaia. Vineri seara excursioniştii vor pleca spre Sinaia.

Sâmbătă oaspeţii polonezi vor vizita reşedinţa domnească de vară: *Sinaia,* cu castelul Peleş şi se va face ascensiune la „Stâna Regală" apoi vor pleca la *Câmpina* unde vor vedea rafineria de petrol *„Steaua Română"*; de aci vor continua ruta de înapoiere spre Polonia.

Prilej minunat de cunoaştere, stimă şi preţuire reciprocă, — strângând legăturile profesionale între constructorii pe tărâm tehnic, ce chezăşuesc progresul naţiunilor surori, ocazia e unică — pentru a cimenta prieteniile durabile cu nobila naţiune Poloneză, înfrăţită cu noi printr'un destin comun în Estul Europei.

Membrii AGIR-ului sunt insistent rugaţi a da concursul, luând parte la recepţii, şi însoţind pretutindeni pe oaspeţii dragi, cărora le urăm din inimă românească tradiţionalul: *„Fiţi bine veniţi între noi."*

Cum boicotează funcţionarii publici minoritari,
acţiunea de culturalizarea satelor

In atenţia C. A. P. S.-ului

Deşi s'ar părea irealizabilă, pentru moment, o purificare totală a cadrelor administraţiei pădurilor statului, totuşi, ţinându-se seama de pericolul pe care îl prezintă conducerile celor mai multe ocoale silvice din ţară, această chestiune începe să nu mai fie ocolită.

In ce ne priveşte noi am făcut-o în repetate rânduri cunoscută opiniei publice, dând ca exemplu câteva cazuri, cum a fost acela al ungurului KOVACS ADALBERT, care a făcut din centrul de exploatare „JERBUŞ" unul din focarele iredentiste din Ardeal apreciate de Budapesta. Apoi am înfierat regulat indolenţa administraţiei C. A. P. S.-ului pentru motivul că nu s'a sesizat niciodată de gravitatea actelor săvârşite de unii funcţionari—foarte mulţi la număr — ai acestei instituţii.

O INDOLENŢA FOARTE SUSPECTA

Dar indolenţa administraţiei C. A. P. S.-ului a devenit dela o vreme foarte suspectă.

Nimeni nu mai vrea să audă nimic. Intreaga conducere a Casei pădurilor sfidează aşa dar opinia publică.

Cât timp va dura aceasta — rămâne de văzut. Şi fiindcă suntem siguri că va mai trece mult timp şi cadrele C. A. P. S.-ului vor căpăta alt aspect,—slugile din fruntea instituţiei, împreună cu protejaţii lor, vor fi înlăturaţi — noi vom continua să ne ocupăm cu aceiaşi perseverenţă de până acum, de toate cazurile în cari va fi vorba de acei funcţionari ai Casei pădurilor cari, cu concursul şefilor lor, se folosesc de atribuţiunile ce le au în acţiunea ce-o desfăşoară împotriva manifestărilor româneşti.

Iată, pentru azi, unul dintre aceste cazuri.

UN CAMIN CULTURAL BOICOTAT

Conducerea Căminului cultural VASILE STROESCU din comuna Buda-Slătioara, judeţul Baia, neavând niciun local pentru sediul căminului, a trimis o adresă Casei pădurilor prin care cerea pentru acest scop imobilul locuit în momentul de faţă de jidanul ELLMANN DAVID.

Imobilul solicitat de Căminul cultural este proprietatea statului şi face parte din inventarul imobiliar al ocolului silvic Râşca, judeţul Fălticeni.

Cu alte cuvinte, pentru mai multe considerente, cererea în chestiune trebuia să fie rezolvată de C. A. P. S., numai favorabil.

Ceeace nu s'a întâmplat — şi iată pentru ce:

Şeful ocolului silvic amintit se numeşte A. SIRAIEV, iar un alt conducător al aceluiaşi ocol răspunde la numele de KELERMANN.

Doi români „neaoşi" sunt, aşa dar, duşmanii de moarte ai acelora cari în comuna Buda-Slătioara vor să activeze pentru culturalizarea locuitorilor din această comună şi din împrejurimi.

Un cămin cultural în mijlocul lumei noastre rurale înseamnă mai mult decât ceeace pot concepe capetele „neaoşilor" KELERMANN şi A. SIRAIEV.

Şi în cazul de faţă — aşa după cum vom arăta cu altă ocazie — numai aceşti doi conducători ai ocolului silvic Râşca, prin raportul prezentat de ei, au făcut ca până în prezent Căminul cultural Vasile Stroescu să nu aibă imobilul cerut.

Dar au şi ei o scuză: aceia că n'au nici în clin nici în mânecă cu acţiunile pentru culturalizarea maselor din România, ştiut fiind că la aceste acţiuni iau parte numai români adevăraţi.

Prin urmare, din acest punct de vedere, îi înţelegm.

Cum a indus în eroare administraţia centrală a C. A. P. S.-ului, avizând-o că imobilul cerut de Căminul cultural este locuit de funcţionari ai ocolului — aceasta este altă chestiune.

— d. —

SECŢIA CARŢII FUNDUARE A JUDECATORIEI MIXTE SEBEŞ JUDEŢUL ALBA

Nr. 1711/1937 cf.

Publicaţiune

Instanţa de c. f. în baza art. 27 din legea lichidării datoriilor agricole şi urbane, convoacă pe toţi creditorii lui *Santeiu Simion şi soţia Tecău Maria* din Sebeş la *8 Octomvrie 1937,* ora 9, pentru a se pronunţa asupra cererii numitului debitor de a se radia menţiunile de asanare din foile fund. Nr. 2931, 4844, 6998, 4419, 4328, 56, 910, 2556, a comunei Sebeş.

Sebeş la 31 August 1937

Şef-judecător
(ss) *Dr. C. Magda*

Director de c. f.
(ss) *Fr. Szabo*

Pt. conf., *Indescifrabil.*

Parisul şi Expoziţia

(Urmare din pagina I-a)

a anarhiza toată viaţa economică şi a îngreuna condiţiile de viaţă celor ce muncesc.

Ca urmare a noilor dispoziţii privind reglementarea muncii, reglementare care cere azi, pentru aceiaşi treabă, un număr îndoit de personal, Franţa este pusă în situaţia de a importa braţe din afară, iar muncitorul francez în situaţia de a împărţi cu un muncitor străin roadele ce le culegea singur, până acum.

Franţa n'are surplus de populaţie şi de aceea ea n'a avut şi nu poate avea şomaj, propriu zis.

Atunci ce rost a avut reducerea bruscă a duratei muncii? Oricine ar fi înclinat să creadă că noulle legiuiri sociale deschid mai mult debuşeuri de plasament, pentru o anumită categorie de refugiaţi, cari vin în Franţa, ca la ei acasă.

Asta însă, în loc să uşureze, îngreunează enorm viaţa francezului de baştină, care vede scumpindu-i-se, dela zi la zi, viaţa şi mărindu-i-se nesiguranţa pentru ziua de mâine.

Arh. I. D. Enescu

E păgână Primăria Capitalei?

(Urmare din pagina I-a)

„Primăria ne-a dat, întâmplător, în 1930—31, modica sumă de 28.000 lei. Nu ne plăteşte corul, nici paracliserul. Ne ia, însă, 15 la sută din chiriile prăvăliilor, din contracte, ceiace face aproximativ 100.000 lei anual, controlând şi răscontrolând, aproape trimestrial, contractele, cu care ne chiamă, ca pe cei mai din urmă funcţionari, personal, la biroul respectiv. Mai mult încă, ne-a vândut vecinului trotuarul din faţa casei parohiale, pe care tolerează o urâtă tarabă de mărunţişuri. Biserica a făcut Primăriei — e vorba de sectorul II Negru — proces, pentru anularea acestei monstruozităţi juridice".

Aşa se încheie, d-le Donescu, scrisoarea cucernicului preot Georgescu-Edineţi. Ce-aş mai avea de spus? Judecă şi d-ta şi mărturiseşte singur, dacă n'avem dreptul să ne întrebăm: e păgână ori creştină Primăria aceasta, a sectorului II Negru? Bisericii Udrican, în loc de sprijin, i se confiscă milionul cu care ar fi putut pune capăt ruinii în care se sbate. Bisericii „Curtea Veche" în loc să i se dea, i se ia 15 la sută din gospodăria ei; e pusă la impozit ca ori şi care tâlhar de negustor jidan (ba poate mai mult, fiindcă de obicei jidanii ştiu să se sustragă dela impuneri, falsificând contractele). Spune apoi, d-ta, d-le Donescu, dacă nu e o ruşine naţională ca Sfânta Biserică a neamului să se apere de abuzurile şi provocările Primăriei, făcând procese în justiţie! Ce crezi d-ta că gândeşte Românul şi creştinul acestei ţări despre o Primărie care se poartă astfel faţă de Biserica naţională? Poţi d-ta să ne arăţi un singur caz în sectorul de Negru, în care una din multele sinagogi să fie supusă la tratamentul vitreg care s'a impus acestor două Biserici creştine?

D-le Donescu, mi-e greu să cred că d-ta ştii şi mai ales eşti în stare să ratifici ruşinile pe cari le săvârşesc subalternii d-tale dela Negru. Ruşini, acte de oribilă impietate, cari te fac, în primul rând, pe d-ta odios, ţării acesteia româneşti şi creştine. De aceia, te rog, pune-le capăt! Dă ordin să se plătească imediat milionul Bisericii Udrican! Şi să nu mai fie turburată cu comisii şi impozite fiscale exemplara gospodărie a Bisericii Curtea Veche. Dă-ne prilejul să spunem aci un cuvânt bun despre simţirea şi fapta d-tale creştină. Nu ne mai obliga — căci, crede-ne, ne e ruşine — să înjurăm, în fiecare zi, o Primărie păgână.

DR. ILIE RADULESCU

POFTĂ DE MÂNCARE? IAT'O...

„Nu *aveam poftă de mâncare şi mă seulam obosit,* scrie Dl. G. HARTÉ, *din* St. Sever (Landes). *Am luat Quintonine şi schimbarea a fost imediată. Poftă de mâncare a revenit, şi apoi forţele".*

Turnaţi un flacon Quintonine într'un litru de vin de masă şi luaţi înaintea fiecărei mese un păhărel din delicioasul vin fortifiant astfel preparat. Quintonine stimulează şi sporeşte pofta de mâncare, îmbogăţeşte sângele, calmează nervii; de îndată vă veţi simţi mai rezistent, plin de vigoare şi de bună dispoziţie.

QUINTONINE

PRODUS FRANCEZ. — LABORATOARELE HELIN

Fortifică sigur — costă eftin

LA FARMACII ŞI DROGUERII

Pe urmele Iudei

Intolerabila stare de lucruri
dela țesătoria jidănească din Prejmer-Brașov

In comuna Preșmer din jud. Brașov există o fabrică, filială a fabricei de țesătorie din Buhuși.

Conducerea acestei filiale o au jidanii și jidăniții.

In fabrică muncesc, însă, numai românii, cari sunt plătiți cu mizerabila sumă de 3 lei pe oră.

Trei lei pe oră de muncă grea, batjocoriți și terorizați de jidani, cari — pentru a-i face să-și piardă credința — îi obligă să lucreze în sărbătorile românești.

Sărbătorile jidănești sunt, însă, respectate și toată lumea se odihnește.

Populația satului suportând cu greu acest lucru, o isbucnire de românism curat și înălțător s'a produs.

Din când în când tinerii români intonau cântecele legionare.

Aceasta era pentru ei o satisfacție de moment și o speranță că ziua de mâine va fi mai frumoasă pentru neamul românesc.

Insă un om jidanilor, ungurul Bolaș, din ordinul stăpânilor lui, i-a pândit și într'o zi a surprins cinci tineri cântând în bae cântece naționaliste.

După ce i-a bătut, i-a dus în fața directorului, care i-a dat afară pe timp de 8 zile și i-a amendat cu câte 300 lei.

Cinci copii români, bătuți de străini și lipsiți de pâine timp de 20 zile, pentrucă și-au permis în țara lor să cânte un imn naționalist.

Ce poate fi mai sfidător și mai dureros, pentru noi Românii, decât acest lucru? Străinii sunt stăpâni, iar noi străini în vatra noastră.

Cutezanța și provocările jidanilor
nu cunosc nici o limită

Galați, 14. — *Alaltăeri seară vânzătorul Vasile Petrescu, sosit în localitate de câteva zile special pentru a vinde ziarul „PORUNCA VREMII", s'a prezentat la biroul nostru redacțional și ne-a raportat un fapt — verificat imediat de noi și găsit exact — care demonstrează până unde poate merge provocările iudelor cărora* li s'a urât cu binele.

Iată despre ce este vorba: In timp ce vânzătorul Petrescu se afla în Piața Regală din chiar centrul orașului, strigând așa cum se obișnuește titlul gazetei și reportagiilor ce interesează localitatea (era vorba de scandalul dela liceul comunității evreilor) a fost acostat de un individ (Petrescu l-a crezut comisar) care sub amenințarea că-l duce la poliție i-a poruncit să nu mai strige. Ba, a mai avut tupeul să ceară comisarului TIMOIANU care tocmai se găsea pe stradă, să „ia măsuri" împotriva vânzătorului care-i ultragiase demnitatea de jidan. Cum era și firesc, comisarul l-a sfătuit să reclame sergentului din post, ceea ce haldăul a și făcut. Sergentul cu No. 281, pe nume Trifan Dumitru, care știa că nu există nici un fel de dispoziție legală care să oprească și pe colportorii ziarelor românești să-și facă datoria (maculatura cușer e complet liberă la Galați) nu a dat nici un fel de importanță reclamantului cu perciuni.

Imediat ce ne-a fost adus la cunoștință cazul, deși îmi închipuiam cam cine putea fi individul pe care la supărat scandalul dela comunitatea ovreiască, am căutat să aflu precis cine era.

Natural, un haldău, și încă unul pe care, spre rușinea noastră, majoritatea concetățenilor noștri români îl iau în derădere socotindu-l irresponsabil, dar care în realitate este cea mai reprezentativă figură a rasei, un monstru moral, pușcăriaș de câteva ori, dezertor în timpul războiului și actualmente în cercetarea consiliului de războiu pentru crima de lèse-națiune. Intr'un viitor reportagiu ne vom ocupa mai pe larg de bestie.

Se numește AIZIC WEISSMAN, își zice fără drept Albu și și-a făcut o profesie din a provoca și insulta pe cei ce stau în slujba ideei naționale.

Până astăzi, socotindu-l ca mulți alții inconștient, l-am cruțat, deși nu odată ne-a provocat

Dar obrăznicia bestiei nu mai cunoaște margini; toleranța de până acum i-a părut slăbiciune.

Sarpelui când i se urăște cu viața ese la drum. Lui Aizic nu-i place „Porunca Vremii". Noi însă îi vom închide plisculețul.

Semnificația
ofensivei legionare comerciale

(Urmare din pagina I-a)

adevărat, un caracter național, iar elementul majoritar, românesc, să înceapă, treptat-treptat cel puțin, să fie repus în drepturile lui. Iar această vânzoleală naționalistă deservește chiar interesele românismului deoarece a provocat reacțiunea străinilor și a jidanilor cari ne strâng grumajii românești, și mai mult.

Și în această atmosferă de vorbărae, de romantism naționalist, Legiunea începe o mare ofensivă comercială. In felul acesta ideia naționalistă legionară tinde să realizeze ceeace toate celelalte mișcări naționaliste spun că fac, fără însă a realiză ceva.

Iată dar care este semnificația ofensivei legionare. Ea vrea să recucerească prin fapte pozitiile economice pierdute de către români. Și acest lucru trebue să-l subliniem deoarece el este o lecție pentru naționaliștii de paradă și un memento pentru străinii și jidanii cari ne-au cutropit viața comercială și economică.

Ofensiva legionară este un război, care va fi câștigat mai ușor și mai repede, numai dacă exemplul legionar va fi imitat. Iar, în cazul cel mai rău, dacă nu vor intra în lupta comercială și ceilalți naționaliști, lupta, până în cele din urmă tot va fi câștigată de legionari. Pentrucă știu ce vor. Și pentrucă au un conducător care va prefera să moară cu toată brava lui oștire legionară, decât să fie învins. Pentrucă lupta care începe, este pe viață și pe moarte. Adică, ori învinge românii, legionarii, or mor!

Ștefan Ionescu

Țara și „Porunca Vremii"

Continuăm a publica numele bunilor români, cari au răspuns apelului nostru pentru 10.000 de abonamente și cărora le mulțumim călduros.

Sold precedent Lei: 3.295.636

Constantin Lazăr, protopop Arad	300
Vasile Ciaclan Mureș	150
Alfred Vincenz Dolj	200
Ing. V. Oprițescu Alba	105
Constantin Marin, învățător, Roman	100
Natalia Anghelescu Lăpușna	150
M. Stănescu Vlașca	300
Niță Rădulescu Dâmbovița	150
C. M. Răpeanu, director Prahova	800
Axinte C. Pătrașcu Vaslui	50
Petru Tangu, Arad	150
J. Constantinescu-Pion Argeș	300
Radu Ionescu Teleorman	100
Fântânaru Nicolae Iași	100
Nicolae Șerban, Iași	100
Dr. Berhereșiu, Brașov	150
Dumitru Dârlă Dolj	150
Simionovna Evdochia Făgăraș	150
Teodor Irofte Focșani	200
Vasile Temeșeanu preot Ilfov	150
Enache Pamblică Ialomița	300
Gheorghe Ignișca, agricultor, Arad	300
Gheorghe Stanciu Alba	300
Ana N. Bărbulescu Loco	120
Grigore N. Ioan, teolog Ilfov	50
Nicolae Marinescu, învățător, Argeș	150
Sabin Suiaga, avocat Arad	400
Iosub Gheorghe, tinichigiu Baia	50
Ardelea Gheorghe, Loco	200
Sotir Poliopol, student Loco	150
Vladimir Sudinschi, Prahova	150
Dobre Hariton, șef technic Soroca	150

Total general Lei: 3.301.811

UNGEȚI-VA MAȘINA NUMAI CU

LUBOIL

uleiul românesc de calitate superioară.

La orice temperatură și în orice condițiuni, filmul de ulei Luboil se plimbă printre piesele metalice și le protejează.

Cereți pretutindeni

LUBOIL

UN PRODUS

UNIREA

Satrapul Abraham Victor
dela șantierul clădirii „Astra Română" concediază muncitorii români

Min'sterul muncii are datoria să intervină

In bul. Carol 32, soc. „ASTRA ROMANA" a dat în antrepriză construcția a două etaje la clădirea sediului actual, inginerului jidan Victor Abraham.

Acesta pe lângă mulți streini pe care i-a angajat pe șantier a primit încă din Aprilie anul acesta și o echipă de zidari români cu care a făcut contract, convenind să-i plătească cu spoliatorul salariu de 15 lei pe oră.

Forțați de criză și de șomajul care bântuie — ciudat — numai printre breslele românești, muncitorii români au primit condițiile și au lucrat din sforțări pentru a înmuia inima jidanului și a-l determina să le mărească salariile de mizerie ce le primeau în timp ce tovarășii unguri și jidani de pe șantier erau plătiți gras.

CAND CERI MARIREA SALARIULUI

Au mers lucrurile astfel până la jumătatea lui August când muncitorii români au cerut ridicarea salariului la 18 lei ora. Nevoind să-i piardă, fiind buni meseriași, jidanul ABRAHAM le-a promis și puțin în urmă, a dat ordin casierului Leibovici, — ca să audă bieții români — să le satisfacă doleanțele.

La facerea plăților — tot în urma unui ordin al inginerului jidan, — de data asta discret — Leibovici le-a plătit ca și până atunci 15 lei ora, amăgind pe muncitorii români cu o nouă promisiune: la chenzina următoare vor primi odată cu salariul mărit și diferența ce li se cuvine dela 15 August.

CONCEDIEREA

Tot amânându-i, muncitorii au înțeles că la mijloc nu e decât o infamă manevră iudaică și că inginerul ABRAHAM nici nu se gândește să le mărească salariile. Muncitorii și-au formulat atunci cererea cu mai multă tărie.

De data aceasta exploatatorul jidan a schimbat tactica. A procedat „energic"; a concediat, FĂRĂ NICIUN PREAVIZ întreaga și singura echipă românească de pe șantier.

Astfel muncitorii *Samson Nicolaie, Samson Gheorghe, Ciolac Ioan, Drăghici Simion, Drăghici Nicolaie și Cuheru Gheorghe*, toți cu cărți de meșter sau de lucrători eliberate de Camera de muncă București, au fost aruncați, în disprețul legii, pe drumuri.

URA JUDAICA

Schimbarea de atitudine a jidanului ABRAHAM VICTOR își are explicața nu în dorința de a se arăta ...energic față de muncitorii cari își cereau drepturile, ci în ura pe care oricare jidan și-o manifestă, în toate ocaziile, față de tot ce e românesc.

Jidanul, care are pe șantier numai jidani și un ori pașaportari, prospăt sosiți din Galiția și Budapesta, a primit pe muncitorii români, fiindcă, în adevăr, aceștia își cunoșteau meseria.

Ei i-au fost de neapărată trebuință până ce ageamii lui coreligionari și pașaportari budapestani au mai prins ceva din secretele meșteșugului, pentruca imediat după aceia să găsească pretext să-i concedieze.

Dar lucrurile nu pot merge astfel. Cerem Camerei de muncă să trimită un delegat care să ancheteze acest caz de urgență iar ministerului muncii să cerceteze situația străinilor de pe șantierul jidanului ABRAHAM VICTOR, a cărui neobrăzare întrece marginile oricărei îngăduințe.

Compoziții românești la Radio-Viena

Joi, 16 Sept. c., ora 10 seara, Radio-Viena va executa o parte din ultima lucrare a d-nei Barberis-Plăcinteanu, dela Iași, numită „Suita Pastorală".

De notat că orhestra care va executa această operă muzicală a unei românce, este Wiener Symphoniker una din cele două mari filarmonice ale Vienei.

Compozitoarea română, care nu este la primul ei succes în această materie, a fost pe rând, eleva maestrului Castaldi și a profesorilor Klatte din Berlin și Noël Gallon din Paris, fiind membră activă a societății compozitorilor români.

D-na Barberis a avut trei lucrări premiate la concursurile premiului național pentru compoziție „George Enescu", din care două, simfonice.

Una din aceste lucrări, „Pagini Simfonice" a fost executată la Chișinău de către orchestra simfonică sub conducerea d-lui Antoniu Ciolan, iar mai târziu aceiași lucrare la Radio-București, de sub conducerea d-lui Theodor Rogalski.

A doua lucrare intitulată „Poem Simfonic" s'a bucurat de conducerea d-lui Ionel Perlea, cu aceiași orchestră dela Radio-București.

De asemeni „Kirie Eleison", cor mixt pe 8 voci premiat la concursul „Enescu" a fost cântat la Torino, în biserica „Della Visitazione".

Informațiuni

❖ MEMBRII tuturor comitetelor circumscripțiilor și secțiilor partidului agrar din Capitală, sunt convocați pentru Joi, 16 c., orele 6 jum. seara, la clubul central al partidului din str. Spiru Haret No. 2.

❖ *PE LANGA fiecare clasă a școalei franceze „Bossuet", str. General Christian Tell, în dosul Legației franceze, tel. 2.96.72, funcționează în mod regulat și cursuri speciale de limba franceză pentru băeți de cursul primar și secundar.*

Secretariatul este deschis în fiecare zi, atât dimineața cât și după amiază.

❖ MEMBRII partidului național-creștin din circumscripția 14, sectorul II Negru, sunt convocați pentru azi, Miercuri, 15 Septembrie, orele 8 seara la sediul din str. Delea Nouă No. 15.

❖ FRONTUL Funcționarilor particulari români, cu sediul central în str. Carol No. 36, etaj II, face cunoscut că festivalul anunțat pentru Duminică, 19 Septembrie 1937, orele 16, a fost amânat pentru data de 31 Octombrie a. c. în același loc și la aceiași oră.

❖ „UNIUNEA generală a meseriașilor" a ținut, alaltăeri, un congres profesional în sala teatrului județean din Turnu-Măgurele. Raportorii congresului, au desbătut chestiunea muncii naționale românești, a desvoltării creditului meșteșugăresc, reducerea pe c. f. r. și N. F. R. pentru meseriașii și muncitorii industriali, improprietărirea meseriașilor dela orașe, etc.

S'a cerut, în special, pentru orașul Zimnicea, crearea de urgență a unui oficiu de asigurări sociale, instalat cu o farmacie proprie și o baie de higienă, precum și o secțiune a Camerei de muncă, iar la Roșiorii-de-Vede instalarea secției Camerei de muncă cu comisia de calificare.

❖ MEMBRII circ. 33 a partidului național-creștin, din culoarea de Verde, sunt convocați la ședința ce se ține azi, Miercuri, 15 Septembrie a. c., ora 7.30 seara, la sediul din calea Griviței No. 245.

❖ FACULTATEA de Teologie din București anunță că înscrierile la examenele anuale din sesiunea Octombrie se fac de către Rectoratul Universității precum urmează: la 20—21 Septembrie an. I; la 22—23 Septembrie an. II; la 24—25 Septembrie an. III; la 27—28 Septembrie an. IV.

Inscrierea este obligatorie în aceste termene.

❖ **Joi dim. se deschide în amfiteatrul Facultății de medicină, din Capitală, cel de al cincilea congres al Societății latine de oto-rhino-laryngologie. Congresul se bucură de înaltul patronaj al M. S. Regelui.**

Președinți de onoare sunt d-nii dr. I. Costinescu, ministrul sănătății și dr. C. Angelescu, ministrul educațiunii naționale; președinte activ d. prof. METIANU, iar secretar general d. dr. I. TETU.

❖ DIN PARTEA mișcării legionare, primim următoarele:

Pentru atelierul legionar de croitorie și lengerie, ce urmează a se deschide, se caută: absolvente de școli profesionale sau cunoscătoare în materie, care vor să intre în familia legionară, închinându-și munca pentru Legiune și Neam.

A se adresa ing. Horodniceanu, str. Gutemberg 3, București.

❖ *D-nii membri ai organizației sectorului I Galben din partidul național-creștin sunt rugați a lua parte la adunarea generală săptămânală care va avea loc astăzi Miercuri 15 Septembrie cor. ora 21 la sediul organizației din str. Romană colț cu Vasile Lascăr (casa Făgădău).*

❖ **DOMNII abonați sunt rugați ca la orice reclamație sau schimbare de adresă, să binevoiască a ne trimite eticheta cu care primesc ziarul, iar spre a fi prompt serviți să lipească pe cuponul mandatului poștal eticheta abonamentului expirat.**

SECRETARUL general al partidului liberal a trimis o circulară tuturor șefilor de organizații provinciale, prin care le cere să întocmească rapoarte detaliate cu privire la situația organizațiilor și să le trimită conducerii centrale.

Deschiderea stagiunii concertelor

— va fi inaugurată anul acesta de valorosul nostru violonist, SANDU ALBU, care în preajma plecării sale într'un turneu artistic, va da un singur concert în sala Teatrului Comedia, Duminică, 19 Septembrie, ora 11 dimineața, când melomanii îl vor asculta într'un bogat program: Haendel, Bach, Wieniawschi, De Falla, Ravel, Bartol, Sandu Albu, Scărlătescu. *Biletele la* Feder, Doina, Comedia, *cu prețuri populare.*

Tragedia Sfintei noastre Biserici

Altarele creștine mărturisesc
năvălirea jidovească în București

Dovada înlăturării de către jidani a populației creștine din locuințele vechilor mahalale ale orașului

Urmărind actele Tragediei sfintelor noastre Biserici — *a vechilor biserici — nu odată ne-am pus întrebarea:* ce-i va fi determinat pe jidanii veniți de prin Polonia, Galiția, Rusia și chiar Stambul prin veacul al 17-lea, 18-lea și poate chiar mai înainte, — să se așeze de predilecție, în culoarea de Negru — și nu în toată culoarea — unde au format o adevărată colonie jidovească?

Penetrația din celelalte culori are cu totul alt caracter decât așezarea de pe locurile boerilor Popești unde jidanii au înlăturat complect populația românească și unde pe măsură ce se înălțau temple lui Iehova, se minau bisericile Mântuitorului.

In celelalte cartiere, jidanii s'au întins numai cu exercitarea comerțului sau cu anumite îndeletniciri pe lângă anumite instituții — ovreiului i-a plăcut totdeauna să fie comod.

In mahalalele din culoarea de Negru, neamul lui Israel s'a așezat cum ar voi să se vadă la.. anul — urarea jidovească de anul nou — la Erusalim.

Isvoarele istorice nu pot răspunde la această întrebare pe care, desigur, nu noi ne-am pus-o cei dintâi.

Gion în „Istoria Bucureștilor" spune atât, vorbind despre locurile boerilor Popești — pe cari azi se înalță obrăznicia jidovească lăfăită în sinagogi somptuoase:

„Din secolul al 18-lea și poate și mai înainte evreii au început să așeze mai de preferință pe aceste locuri. Tot aci au avut cea mai veche lavră din București".

Atât.

Și acum — în sprijinul acestor foarte modeste concluzii — vom înfățișa cititorilor noștri trei biserici cari au văzut trei faze ale penetrației jidovești: CEAUȘ RADU construită înainte de 1725, OLTENI construită pe la 1690 și reconstruită la 1722 și SF. NICOLAE DELA JIGNITA zidită de asemeni la 1722.

Sunt trei biserici cam în aceiași mahala.

STAREA LOR ACTUALA CORESPUNDE RAPORTULUI INTRE POPULAȚIA CREȘTINA ȘI CEA JIDOVEASCA.

Dinu Dumbravă

Cum s'au întins Bucureștii după invazia jidovească

Explicația acestei preferințe — cum o numește Gion — noi ne îngăduim s'o vedem în felul următor:

Bucureștiul nu s'a întins în cursul veacurilor la fel. N'a fost, adică, un centru dela care populația să treacă în mod egal la periferie, pentru ca, în urmă, această periferie să devie, la rândul ei, centru.

Bariera Bucureștilor pe calea Moșilor de azi (Podul Târgului din Afară) nu era la obor pe vremea când s'a construit Biserica Sfinților — despre care am vorbit în ancheta noastră — ci puțin mai departe de această Biserică. Deasemeni Bariera din capul Podului Mogoșoaiei — era nu prea departe de Ateneul Român.

Cu alte cuvinte, întinderea Bucureștiului în această parte a orașului în veacurile XVII, XVIII și XIX, s'a făcut mult mai repede și pe o suprafață mult mai mare decât în cuprinsul culorii de Negru — ale cărui limite actuale, nu sunt prea depărtate de barierele din veacurile XVIII și XIX.

Locurile fraților Popești din părțile Udricanului sau din preajma Bisericii Sfântul Niculae dela Jignița — nu erau terenuri virane pe vremea când s'au construit aceste biserici, cum erau acelea din părțile bisericii Manea Brutaru care e mai recentă decât biserica ciucerului Udrican sau Sfântul Nicolae dela Jignița.

O biserică nu se construește decât atunci când mahalaua e mahala constituită — adică decât atunci când există o populație de ritul Bisericei.

Și acum concluzia:

POPULAȚIA CRESTINA A FOST ISGONITA DE JIDANI

Invazia jidovimii pe locurile boierilor Popești, „de preferință", se explică prin aceia că, în această parte a orașului, existau mahalale constituite mai vechi, existau, cu alte cuvinte, locuințe deagata din care, printr'un mijloc sau altul jidanii au scos populația creștină care s'a întins, ea, în cealaltă parte a orașului, constituind mahalale mai recente, cu biserici construite mai de curând.

PANZA PAIANJENULUI IUDAIC

Ulterior — mai puțin înainte de războiu și mult mai accentuat după — invazia jidovimii s'a întins peste mai tot orașul, rămânând mai puțin bântuite unele mahalale din Galben și Verde.

E destul să spunem că locatarii blockhaus-urilor (construite în combinații financiare din care nu lipsesc jidanii, când nu sunt singurii proprietari) — acești locatari sunt jidani în proporție de cel puțin jumătate din numărul total al apartamentelor.

BATJOCURA ȘI TICALOȘIE!

Odată populația creștină scoasă din mahalaua românească, jidovimea s'a organizat ridicându-și sinagogile în imediata apropiere de altarele ai căror enoriași, isgoniți, s'au refugiat în alte mahalale unde și-au construit alte biserici.

Bisericile creștine abandonate, rămase pe seama batjocorei jidovilor, s'au ruinat cu încetul așa cum s'a întâmplat cu altarul Ciucerului Udrican și mai cu seamă — REPET: MAI CU SEAMA — cu BISERICA SFANTUL NICOLAE DELA JIGNITA, COMPLECT PARASITA, AL CAREI LOC INCONJURATOR E PLIN DE TOATA MURDARIA OMENEASCA ȘI GOSPODAREASCA A JIDOVIMEI CARE SE ADAPOSTESTE IN SINGURELE CASE DIN BUCUREȘTI MAI VECHI DE O SUTA DE ANI.

Prezența acestor ziduri și locuințe — singurele păstrând urmele mahalalei de altă dată — ni se pare că poate servi de argument pentru concluziile noastre pe cari nu le înfățișăm ca valoare istorică, ci numai ca o urmare logică a cercetărilor pe cari le-am făcut în ancheta noastră asupra tragediei sfintelor noastre Biserici.

...Și cum nu mai cred în d. Iunian!

(Urmare din pagina I-a)

mai spus, ca altă dată: d. Iunian nu știe, nu poate să știe nimic din toate astea...

De-atunci, d. Iunian a început să agonizeze lent în inima mea, până la definitivul său deces moral, întâmplat zilele trecute, la Caracal.

Intâei mele mari deziluzii referitoare la șeful „radicaliștilor", i-au urmat, ca un întreg film colorat, toate acțiunile de mai târziu ale d-lui Iunian, în penibila lor gamă cromatică. O mare lumină se făcuse înăuntrul meu. Prin ea, verificam acum și datele anterioare ale „onestității marelui gorjean"...

Indoieli, confuzii, echivocuri, se disipau, rând pe rând, și, în locul lor, se lămurea tristețea unei realități brutale, bogată în decepții. Numai credeam în d. Iunian, iar filmul colorat al acțiunilor sale rula tot mai trist, tot mai dramatic... Da, în prezent se stabileau multiple legături de evenimente și apăreau o pluritate de nimicnicii și regizări din culise, de cea mai tristă speță politicianistă, pe care mintea mea refuzase, până aici, să le creadă... Onestitatea d-lui Iunian se sdrențuia în vânt, ca un biet drapel înfrânt și ciuruit. Coordonate într'o dureroasă succesiune, scenele vieții politice „democrate" a „pandurului oltean" se proectau, în zeci de capitole, pe ecranul celui mai abject politicianism:

1) Iată perindându-se violentele campanii iunianiste în chestia „Skodei" și brusca renunțare a „șefului" de-a mai stărui în anchete și, mai ales, în anumite concluzii;

2) insistențele d-lui Iunian de-a salva, prin inflație și conversiune, banca Blank;

3) unele cambii, bizare, de câteva milioane, aflate în portofoliul putred al acestei bănci;

4) fițuica iunianistă, apărută la R.-Vâlcea, gâlgâind invective și calomnii la adresa legionarilor și a întregei mișcări naționaliste;

5) campania de defăimare orală, la adresa șefilor naționaliști, pornită din toate cluburile iunianiste și amplificată prin cafenele și întruniri politice;

6) ședințele de educare în spirit „antifascist" a tineretului „democrat", ținute și salutate cu pumnul strâns la clubul central al „marelui patriot" de stânga;

7) tolerarea și acoperirea, sub pulpana partidului, a tuturor acțiunilor comuniste ale Mortadellei Negruzzi, gingașa passionarie iunianistă;

8) fuziunea cu sceleratii d-lui Dem. I. Dobrescu, ratatul vizionar al „fronturilor populare" și al „revoluției roșii" din România, — fuziune care a angajat pe d. Iunian pe povârnișul prostiilor de extrema stânga;

9) penibila intervenție a d-sale în procesul comunistei Ana Pauker, pe care a apărat-o din zel umanitarist" și idealism „pacifist";

10) alte intervenții, la fel de penibile, în favoarea altor candizi antifasciști ca Romulus Georoceanu și suita de cretini ai comunismului camuflat;

11) ostilitatea d-lui Iunian față de problema naționalizării barourilor și aruncarea în luptă, pentru combaterea acestei sfinte idei românești, a „forțelor democrate" avocățești, din partidul radical-țărănesc, în frunte cu strigoii comuniști Elia Negruzzi și Dem. I. Dobrescu;

12) cocoloșirea jidovilor, în vasta pepinieră de circumcizi care e partidul d-sale (ah, trista și jenanta minciună a d-lui Iunian, lansată, zilele trecute, la Caracal, că... n'a primit evrei în partid, când numai la Cernăuți și la o singură întrunire iunianistă, au cuvântat OPT JIDOVI!);

13) complicitatea subterană cu manifestările și atitudinile pușlamalelor sale „radicale": Mâță, Radu Olteanu și ex-colonelul Petre Petrescu, — toți oameni închiriați Sărindarului și arendați judeo-comunismului;

14) complicitatea odioasă, de neînchipuit, la campania de pângărire a Bisericii și Patriarhului Țării, pornită (e imposibil de conceput că ar fi fără consimțământul șefului partidului căruia îi aparține) de profanatorul epoletului, cancerosul moral Petre Petrescu;

15) suspecta apariție a celor două ziare comuniste „Credința" și „Lumea Românească", prin care—foarte ciudat! — se elogiază și analizează laudativ acțiunile unui singur partid: acela al d-lui Iunian, și prin care oamenii d-sale defăimează și insultă tot ce pulsează românește în această țară;

16) însfârșit, — și omițând multe altele — declarațiile recente de la Caracal, pe care domnul mare pandur gorjean le-a făcut cu o sfidare și un cinism demne de cel din urmă Honigman ori Sădoveanu depe ulița Sărindarului!

Aceste declarații le cunoașteți. Nu mai insist. Reamintesc doar atât: „mai bine să ne guverneze jidovii, decât o mână de profitori naționaliști"....

Mai e nevoe să ne întrebăm dece statuia d-lui Iunian s'a măcinat în moloz?

Un singur lucru ne mai rămâne, poate.

Să depunem o lacrimă pe acest moloz...

Radu Gyr

ULTIMA ORĂ

Optimism deplasat la naţional-ţărănişti

— Dece nu poate veni la guvern d. Ion Mihalache. „In jurul unei succesiuni care nu s'a deschis, succesorii nu-şi găsesc astâmpăr", precizează oficiosul guvernului. —

— Care-i durata Parlamentului. ? —

Ziarele ultra-democratice, oftând după vremurile când naţional-ţărăniştii le îngăduiau să dea iama în fondurile tuturor ministerelor, interpretează cuvântarea rostită de d. Ion Mihalache la Topoloveni drept o *„sistematizare a concepţiunilor de guvernământ"*.

Oamenii politici au căutat cu lupa şi *„sistemele"* şi *„concepţiunile"*, dar nu le-au găsit. Nu puteau să le găsească de vreme ce d. Mihalache n'a fost dăruit de natură cu asemenea însuşiri minunate. Sistemele politice, concepţiunile de guvernământ, se întâlnesc la carturarii de seamă ai neamului. Nu la orice agitator de mase, care-şi închipuie că arta de a conduce popoarele începe cu abecedarul căprăriilor şi sfârşeşte cu epistolele trimise plugarilor din cabinetele ministerului de agricultură şi domenii.

Dar presa oficioasă a naţional-ţărăniştilor are curajul să spună şi mai mult: „d. Mihalache a vorbit ca un şef care se simte virtualmente în fruntea guvernului".

E evident, că ştiindu-l în panică, pe punctul de a se asfixia din cauza unei opoziţii care nu mai ia sfârşit, jidanii încearcă să întreţină cu baloane de oxigen pe şeful naţional-ţărăniştilor şi-i infuzează optimism.

Partea ciudată e însă, că d. Mihalache — care e convins că partidul d-sale s'a depărtat de putere în măsura în care d. Maniu face constituţionalism, d. dr. Lupu zideşte bolşevism şi d. Madgearu denigrează ţara cu ajutorul unor pezevenghi de peste hotare — **nu se poate sluji de certificatele pistruiaţilor şi nu poate revendica succesiunea dela Burăh ori dela Kalman. Singurul în măsură să soluţioneze problema guvernului de mâine e Factorul Constituţional. Or, din fericire pentru neamul acesta care-şi cere dreptul la viaţă,** Factorul Constituţional cunoaşte situaţia reală din România **şi nimeni nu-l poate obliga să ia în consideraţiune ambiţiile paraponisiţilor vieţii noastre publice, cari ameninţă când nu reuşesc să-şi desăvârşească planurile ticluite în vacarmul clubului politic.** Factorului Constituţional nimeni nu-i poate forţa mâna. **Nimeni nu-i poate impune metode şi criterii. Iar cei cari au deferenţă faţă de instituţiile fundamentale, aşteaptă să fie chemaţi la conducere pe cale normală şi** nu cu ajutorul campaniilor de presă.

Naţional-ţărăniştii sunt de altă părere?

De sigur că nu împărtăşesc acest punct de vedere cuminte dacă se slujesc de sisteme condamnabile, cari reamintesc timpurile de tristă amintire când Sublima Poartă impunea domnitori străini Moldovei şi Munteniei.

Vor ajunge la vreun rezultat?

Până azi nu s'a auzit ca putregaiul să sfarme cremenea şi nu s'a pomenit ca întunerecul duşmănos să biruie lumina strălucitoare a celor predestinaţi să cimenteze naţia şi să rămână înscrişi cu litere de foc în istoria ţării.

Totuş, după cele petrecute Duminică la Topoloveni, naţional-ţărăniştii anunţă că ne aflăm în pragul unei iminente schimbări de regim.

Oficiosul guvernului, ziarul „Viitorul", *în legătură cu aceasta, publică aseară următoarele:*

„In jurul unei succesiuni care nu s'a deschis continuă comentariile cele mai bizare şi cancanurile cele mai fanteziste.

„Succesorii grăbiţi nu-şi găsesc astâmpăr.

„In atâtea rânduri am avut prilejul să punem lucrurile la punct şi să precizăm realitatea situaţiunei aşa cum se prezintă.

„Guvernul se găseşte în exerciţiul mandatului legal ce l-a primit dela Suveran şi dela ţară.

„In asemenea condiţiuni, firească, nu poate fi vorba nici de criză, nici de succesiune de guvern.

Care e termenul constituţional?

„La expirarea TERMENULUI CONSTITUŢIONAL PREVAZUT PENTRU DURATA PARLAMENTULUI, problema va fi pusă şi soluţionată de Factorul Constituţional, singurul în drept să hotărască asupra succesiunei guvernelor.

„Prin urmare şi un considerent de ordin constituţional şi un sentiment de condescendenţă faţă de prerogativele Coroanei impun amatorilor de guvern o rezervă elementară.

„Până când problema se va pune, guvernul îşi continuă marea operă de refacere şi de înzestrare a ţării — rămânând indiferent la toate intrigile şi cancanurile pe care o opoziţie excitată le răspândeşte şi le întreţine cu o tenacitate vrednică de o cauză mai bună".

Precizările oficiale ale guvernului sunt extrem de preţioase şi au un tâlc adânc : cabinetul prezidat de d. Tătărăscu va demisiona la „expirarea termenului constituţional prevăzut pentru durata Parlamentului".

Care e termenul constituţional?

Nu-i nici luna Septembrie şi nici data de 8 Noembrie, pe care o fixează oficioasele partidului naţional-ţărănesc.

Termenul poate fi găsit în desbaterile Corpurilor Legiuitoare dela 9 Martie 1926.

Şi nu-i pe placul naţional-ţărăniştilor.

Victor Mocanu

Bestia Petre Petrescu la zid!

Curg înfierările împotriva canaliei. Nemernicul a cerut d-lui C. Z. Codreanu să-l ierte. Ce este cu comunicatul Reşiţei. Cine a plătit drumul la Paris al congresiştilor comunişti.

— Iuda continuă să strângă sute de milioane. —

Bestia Petre Petrescu continuă să fie pălmuită. Curg din toate părţile înfierările.

După Iaşi — unde congresul Uniunii ofiţerilor de rezervă a pălmuit vehement şi unanim ticăloşia nemernicului ofensator al Patriarhului — iată că şi Frontul ostăşesc naţional plesneşte canalia, cerând tuturor organizaţiilor sale provinciale să se întrunească, să discute ofensa şi să încheie procese verbale de stigmatizare a bestiei.

Aceeaşi atmosferă domneşte şi în organizaţiile profesionale şi asociaţiile morale. Infierarea nemernicului va fi pusă imediat — după 15 Sept., când se reia activitatea judecătorească — în discuţia tuturor barourilor din ţară. Se agită deopotrivă preoţii, inginerii şi profesorii. Suntem convinşi că nimeni nu va lipsi să lipească o palmă zdravănă pe obrajii odioşi ai acestui mizerabil.

LAŞUL SE AGITA

Dar ticălosul, prins în cleştele indignării româneşti, se agită, dă din colţ în colţ, doar, doar, va putea să scape de pedeapsă.

Pe ziua de ieri, el a încercat să se acopere cu un comunicat al soc. „Reşiţa". *Comunicat pe care, spre a dovedi imparţialitatea noastră, l-am publicat în „Porunca" de ieri.*

Vom discuta, în curând şi pe larg, acest comunicat. Dar ce vrea să spună el, în definitiv? Că „Reşiţa" *nu are nici o vină în ticăloşia lui Petre Petrescu şi nu se amestecă în activitatea politică a colaboratorilor ei, pe cari şi-i alege după un unic criteriu : al profesiunii.*

Am întreba însă : ce teribil profesionist este acest Petre Petrescu? Ce mari merite şi extraordinară capacitate are el, din punct de vedere tehnic, când, după ce a părăsit, ca maior, armata, a fost trepăduş electoral al d-lui Iunian?

SUNT ŞI OAMENI DE DREAPTA LA REŞIŢA?

Comunicatul spune: „şi, refuzând să aleagă între diversele grupuri şi credinţe politice, Reşiţa înţelege să nu se intereseze în nici un fel de acţiunea politică a colaboratorilor ei, atâta vreme cât asta nu cade în rigorile legii".

Dar dacă — întrebăm — cade sub rigorile morale? Are drept „Reşiţa", oricât nu s'ar interesa de politica stipendiaţilor ei, să lase fără sancţiune o insultă adusă Patriarhului ţării? Cum poate fi luată asta, dacă nu ca o complicitate, ca o solidarizare cu canalia?

Şi încă ceva : dacă nu face nici o alegere în politica colaboratorilor ei — nu numai deputaţi, dar şi foşti miniştri — poate **„Reşiţa"** să ne spună : are în consiliu, oare, şi vre-un om de dreapta, ori numai d'ăi de stânga sau de extrema stângă?

Dar vom reveni.

Drum zadarnic la Canossa!

Laşul se agită, însă, şi pe alte cărări, îndrăznind chiar să invoce o iertare în rândurile naţionaliste. Şi — închipuiţi-vă — tocmai de acolo unde a aruncat cu mai mult noroi.

Ştiţi până unde merge nerusinarea acestei canalii? E cu adevărat uluitor!

Mizerabilul solicită, de două săptămâni, să fie primit de d. Corneliu Codreanu. A cerut, până acum, de 7—8 ori să i se dea o audienţă de către Căpitan, invocând prin toată lumea o iertare, pupând mâna şi tot ceiace au obiceiul să pupe laşii, doar, doar, se va pune la adăpost.

Se înţelege că d. Corneliu Codreanu i-a retezat-o scurt, canaliei. Dar poftim, îndrăzneală! Nemernicul care a cerut de atâtea ori măsuri împotriva ticălosul care pretindea să se înfunde Jilava cu legionarii „asasini", vrea azi să îngenunche în faţa lui Corneliu Codreanu şi să-i mărturisească — te pomeneşti — sentimentele lui... bune şi devotamentul lui de... canalie integrală.

Iată ticălosul în toată sinistra şi abjecta lui înfăţişare... morală!

IUDA COMUNISTA LA PARIS

In legătură, însă, cu svârcolirile lui Izrael, trebue să înregistrăm azi un fapt nou. Amestecul Kahalului din România în congresul mondial contra antisemitismului, care a avut loc la Paris.

La acest congres au luat parte — cum am arătat — şi delegaţi... Români. Se înţelege Români de sânge, dar ticăloase cozi de topor, ca agentul comunist Calimachi Scarlat.

Un cititor ne dă informaţii asupra altui... delegat, un anume CONST. POPESCU, avocat din Chişinău, nepot al lui Const. Stere şi bolşevic notoriu. Agitatorul acesta, avocat, dar fără procese, deşi n'are ce mâncă, a plecat la Paris. „Cu ce bani"?, se întreabă cititorul. Ei bine, vom răspunde noi: CU BANII KAHALULUI. Pentru acest congres şi pentru cei patru delegaţi, Oscar Kaufmann a pus, din fondurile strânse de curând, la dispoziţia... delegaţilor suma de lei 600.000. Aventurierul Scarlat Calimache poate face, astfel şi în sfârşit, pe prinţul bolşevic la Paris.

Curg zecile de milioane din ţară

De altfel colecta fondurilor de luptă, împotriva antisemitismului, merge strălucit. Ieri şi azi am primit veşti din 23 de oraşe din ţară, unde strângerea de fonduri se face pe capete.

Totalizând sumele pe cari ni le dau informaţiile ce ne vin, s'au trimes la Bucureşti, din aceste oraşe, 122 de milioane, în zilele acestea.

Toate fondurile se strâng la Bucureşti, urmând ca din Capitală să se facă repartiţia pe provincii şi pe oraşe.

Colectele se fac prin sediile locale ale comunităţilor jidăneşti. Tineri macabei şi haluţimi umblă pretutindeni, din magazin în magazin şi din întreprindere în întreprindere, colectând, dela jidani sume însemnate.

Avalanşa corupţiei ia prin urmare proporţii imense. Toate previziunile lui Fildermann se realizează întocmai. Ne aşteaptă, aşa dar, un val pustiitor de ticăloşie judaică.

Şi noi ce facem? Ce fac grupările naţionaliste?

Stăm cu mâinile în sân! Protestăm! Nici un pas înainte, pe drumul unei efective solidarităţi româneşti, în faţa puhoiului jidănesc.

Ing. RADU ILIESCU

Moartea unui ziarist bulgar la hotel „Royal Palace"

Azi noapte la ora 1 a încetat subit din viaţă în camera sa dela hotel „Royal Palace" din str. Sărindar 18, ziaristul Necula Stoiloff, de 53 ani, directorul presei din ministerul de externe bulgar.

Stoiloff sosise de cu seară în Capitală, venind dela Buziaş, unde urmase o cură de o lună de zile.

Curând după ce a ocupat camera la hotel a simţit că îi slăbeşte inima. Singura sforţare pe care a putut s'o facă a fost să sune servitorul, pentrucă apoi a căzut în nesimţire.

Medicul hotelului a constatat apoi moartea.

Au sosit la faţa locului d.nii: Sava Kiroff, ministrul Bulgariei la Bucureşti şi chestor Antonescu dela Siguranţa Capitalei.

In urma unor sumare cercetări s'a dispus transportarea cadavrului la morgă şi anunţarea familiei defunctului.

Şedinţa solemnă a consiliului de miniştri

— Omagiul preşedintelui liberator Masaryk. —

Sinaia, 15. — *D. Gh. Tătărăscu, preşedintele consiliului, a sosit aseară la ora 6, în localitate, venind dela Bucureşti.*

D-sa s'a dus la castelul Foişor, unde a fost primit, imediat, în audienţă de Suveran.

Audienţa a durat cincizeci de minute şi a avut ca obiect reprezentarea României la înmormântarea fostului preşedinte Massaryk.

După audienţa dela Suveran, d. Tătărăscu a părăsit Sinaia, înapoindu-se în Capitală.

*

AZI dimineaţă a avut loc un consiliu de miniştri sub preşedinţia d-lui Gh. Tătărăscu.

D. Gh. Tătărăscu a făcut elogiul preşedintelui liberator Thomas Massaryk, apostol al ideii naţionale şi mare prieten al României.

Consiliul declară că România se asociază la doliul Cehoslovaciei.

D .Gh. Tătărăscu a făcut cunoscut consiliului că din Inalt ordin al Majestăţii Sale Regelui, armata a luat doliu până la săvârşirea funeraliilor.

Consiliul a aprobat apoi ca România să fie reprezentată la funeraliile preşedintelui Massaryk printr'o delegaţie condusă de preşedintele consiliului şi compusă din delegatul Majestăţii Sale Regelui, preşedinţii Corpurilor Legiuitoare şi delegatul armatei.

Toate autorităţile publice din ţară vor arbora până în ziua funeraliilor drapelele naţionale îndoliate.

In ziua funeraliilor va avea loc în Bucureşti un serviciu religios la Patriarhie, autorităţile publice îşi vor suspenda serviciul, iar în şcoli se va face comemorarea marelui dispărut.

*

Delegaţia română care participă la funeraliile fostului preşedinte Massaryk, va părăsi Capitala în seara zilei de Sâmbătă.

*

Preşedintele consiliului de miniştri, d. Tătărăscu, a trimis telegrame de condoleanţe familiei preşedintelui Massaryk şi d-lui Milan Hodza, şeful guvernului cehoslovac.

*

LA PARIS, ministerul de interne a decis ca toate instituţiile publice să arboreze drapelul îndoliat, până la înmormântarea preşedintelui Massaryk.

Comuniştii spanioli

Au incendiat şi distrus numeroase sate în regiunea asturiană

Timpul rău stinghereşte înaintarea forţelor naţionaliste pe frontul de Nord

San Sebastian, 15 (Rador). — *Agenţia Stefani transmite :*

Manevra de încercuire a localităţii Pola de Gordon, situată pe şoseaua care duce la Pajares, a reuşit pe deplin şi forţele naţionaliste care operează în acest sector de pe frontul din provincia Leon au cucerit azi acest important centru.

Pajares, unul din cele mai bogate centre din zonele miniere, este acum principalul obiectiv al forţelor naţionaliste, care se află acum la mai puţin de 12 kilometri de el.

Forţele guvernamentale asturiene au incendiat şi distrus înainte de retragere satele pe care trebuiau să le evacueze. Astfel Pola de Gordon şi Vega de Gordon au fost schimbate în mormane de ruine şi astfel au fost cucerite de naţionalişti. Comisarii politici au făcut adevărate masacre printre ostateci şi prizonieri.

Pe frontul cantabric, brigăzile din Navara au atins un foarte important nod de comunicaţii pe şosele, care domină comunicaţiile dintre Gijon şi Oviedo.

Timpul rău care domneşte pe frontul cantabric şi în toată regiunea asturiană stinghereşte înaintarea forţelor naţionaliste, care, totuşi, au atins toate obiectivele ce i s'au fixat.

Guvernul fascist a răspuns memorandum-ului franco-englez

— Italia respinge aranjamentul dela Nyon. —

Roma, 15 (Rador). — Agenţia Stefani transmite :

Guvernul francez şi guvernul englez au comunicat în mod oficial, cu data de 13 curent, guvernului italian, aranjamentul adoptat în conferinţa dela Nyon, adăogând la această comunicare un memorandum conţinând invitaţia adresată guvernului italian, de a exercita în Marea Tireniană măsurile de supraveghiere stabilite în conferinţă.

Iată textul notei remise de contele Ciano, ministrul afacerilor străine, celor doi însărcinaţi cu afaceri, al Franţei şi al Marei Britanii :

„Guvernul fascist a examinat aranjamentul adoptat de reprezentanţii puterilor participante la conferinţa dela Nyon, precum şi memorandul cu data de 13 curent remis de însărcinaţii cu afaceri ai Franţei şi Marei Britanii.

„Rezultă din aceste documente că, în cazul adeziunii Italiei, numai Marea Tireniană ar urma să fie încredinţată Italiei, pentru a exercita în ea măsurile de supraveghiere stabilite de conferinţă, în timp ce, în mod practic, aceleaşi măsuri pentru întreaga Mediterană ar rămâne încredinţate flotei franceze şi flotei engleze.

Ştiri şi polemici

Din partea Centrului Legionar primim următoarea comunicare :

D. CORNELIU CODREANU, mulţumeşte pe această cale tuturor acelora cari i-au trimes felicitări de ziua sa.

D-sa doreşte ca banii pe cari i-ar fi cheltuit în răspunsurile pe cale poştală să se întrebuinţeze pentru cumpărarea de haine şi ghete la câţiva dintre cei 40 de copii, pe care îi creşte comerţul legionar.

*

IERI s'a înapoiat dela Paris d. profesor D. R. IOANIŢESCU, fost ministru, care a participat la conferinţa interparlamentară din Capitala Franţei.

*

LA IAŞI, în cadrul şedinţei delegaţiei permanente a georgiştilor, d. deputat C. Toma a declarat că **„NU-I EXCLUSA o prelungire a guvernării liberale, dar CU ANUMITE COLABORARI".**

*

LA MINISTERUL de industrie şi comerţ se studiază proectul de a se înfiinţa în diferite regiuni ale ţării, vreo 7—8 silozuri pentru păstrarea şi condiţionarea fructelor în vederea exportului.

*

D. D. R. IOANIŢESCU va convoca la o consfătuire pe cei 11 foşti miniştri ai Frontului Românesc. Se vor discuta chestiuni de covârşitoare importanţă.

Iar la 27 Septembrie, d. dr. AL. VAIDA VOEVOD va face declaraţii politice în cadrul unor serbări pe cari le organizează fruntaşii valahişti biruitori în alegeri.

*

MINISTERUL de interne a dat o decizie prin care se acordă societăţii culturale „Astra" din Ardeal, dreptul exclusiv de a importa şi a răspândi în ţară toate publicaţiile străine (ziare şi periodice), cari au nevoie de o autorizaţie prealabilă a cenzurii.

*

D. M. DJUVARA, fost ministru de justiţie, spune, în „Viitorul" de ieri că art. 62 din Constituţie trebue citit aşa : „Membrii Corpurilor Legiuitoare sunt aleşi pentru un timp de patru ani, cari încep a curge din ziua întrunirilor legale".

*

SECRETARIATUL consiliului permanent al Micii Înţelegeri îşi va muta sediul la Bucureşti pe perioada 1937—1938, conform prevederilor pactului respectiv.

*

TOATE ziarele confirmă azi ştirea, pe care noi am dat-o acum o săptămână, că Parlamentul va fi proorogat.

*

ASTAZI se deschide în localul fostei loji francmasonice din str. Câmpineanu sesiunea de toamnă a Curţii cu juri.

Mâine va începe judecarea procesului dramei de la Wagon Lits în care după cum se ştie avocatul Vasile Muşi a ucis cu cinci focuri de revolver pe prietenul său Jean Liveanu.

Accesul publicului va fi permis numai cu cărţi de intrare.

*

PRINTR'UN jurnal al consiliului de miniştri, s'a aprobat ca ministerul de finanţe să vândă unei firme germane circa 130.000 kg. aliaj cuaternar de argint provenind din desfigurarea monedelor de 100 lei retrase.

Preţul este de 1435 lire sterline libere pentru 1000 kg. aliaj, din care se scade 1600 Rm. pentru 1000 kg. aliaj.

*

IN PRIMA jumătate a lunei Octombrie se va desveli la Alba Iulia monumentul ridicat în amintirea marilor luptători pentru desrobirea Ardealului, HORIA, CLOŞCA şi CRIŞAN.

Cu acest prilej vor avea loc la Alba-Iulia mari festivităţi, în prezenţa Suveranului şi a membrilor guvernului.

A început bătălia comerţului legionar

Din partea d-lui Corneliu Z. Codreanu, primim următorul manifest, adresat lumii legionare.

Iubiţi camarazi,

Noua unitate legionară comercială, şi-a început înaintarea pe drumul comerţului, chiar din prima zi. In curând vor lua fiinţă, după un plan bine stabilit, mai multe întreprinderi de comerţ în Capitală şi în alte oraşe. In afară de coloniale se studiază comerţul de stofe şi cherestea. Aici legionarul mai mult ca ori unde va sta faţă în faţă, şi îşi va măsura puterile cu forţa iudaică. Lupta se va da în văzul întregii naţii româneşti. Adversarul va fi răpus în orice punct îi va apare în faţă legionarul.

In această uriaşă încleştare, care vine după decenii de biruinţi străine şi înfrângeri româneşti — în care Românii şi-au pierdut şi poziţiile comerciale şi curajul şi ţara — avem nevoie de un pumn de capital. Suflet avem cât un munte. Corectitudine, Capacitate şi Dreptate, avem.

Pentru realizarea acestui pumn de capital trebue să recurgem la toate soluţiile.

Una din aceste soluţii v'o dau acum:

Din cauza unor mari cereri, fierul de construcţie s'a scumpit enorm. Intr'un an, aproape sută la sută.

Odată cu aceasta s'a scumpit şi fierul vechiu. Fierul aruncat prin toate curţile ţărăneşti, mâncat de rugină şi considerat fără nici o valoare.

Pe acesta să-l adunaţi din toate satele, de pe toate drumurile şi să-l aduceţi spre depozitare la sediile judeţene. De acolo îl vom vinde. E aproape 3 lei kg. Nu uitaţi că noi suntem mulţi şi vom putea aduna mai multe milioane de kilograme.

Celor care vor zice: „Cu aceasta vreţi voi să biruiţi marele capital jidănesc?" Le răspund: „A mai biruit ea, naţia românească, numai cu sufletul din ea şi cu un pumn de fier, armate nebiruite, armate pe care lumea întreagă le credea de nebiruit".

Deci fierul va fi adunat de toate cuiburile legionare şi transportat la sediile judeţene, până la 15 Decembrie.

Şefii de judeţe vor delega în fiecare oraş, câte un legionar cu depozitarea materialului adunat.

CORNELIU Z. CODREANU

Bucureşti, 15 Septembrie 1937.

La Roma, tinere rusoaice fasciste, manifestează pentru Italia

IN PAG. II-a : Salvaţi Altarele lui Hristos.
IN PAG. III-a : **„Profesorii secundari împotriva jidovilor"**, răspunsul la Referendum al d-lui I. Nisipeanu, preşedintele Asociaţiei profesorilor secundari.
IN PAG. V-a : Tragedia Sfintei noastre Biserici.
DUMINECA IN PAG. I-a : Răspunsul la Referendum al d-lui Istrate Micescu, profesor universitar, decanul Baroului de Ilfov.

Redactor responsabil: EUGEN VICTOR POPA

Tipografia ziarului „UNIVERSUL", str. Brezoianu 23—25 Bucureşti

6 pagini 3 lei • ANUL VI. No. 861 Vineri 17 Septembrie 1937

Taxa poştală plătită în numerar conform aprobării Dir. Gen. P.T.T. No. 118.370/1934

BIBLIOTECA „ASOCIAȚIUNII" SIBIU

BIROU

Porunca Vremii

TRIBUNĂ ZILNICĂ DE LUPTĂ NAȚIONALĂ ȘI CREȘTINĂ

Abonamente Anuale: Lei 1000 pentru instituții și sprijinitori; Lei 800 pentru orașe; Lei 600 pentru sate. Se primesc și abonamente pe 6 și 3 luni.

Orice sumă se poate trimite prin Casa de economii și Cecuri poștale (CEC) astfel: ABONAȚII PENTRU CONTUL 1224; DEPOZITARII „ „ 10405

Director: Dr. ILIE RĂDULESCU

Redacția și Administrația: BUCUREȘTI I, Str. Sărindar 18

TELEFON: Direcție, redacție 4.1853; Ad-ție publicitate 4.1852

„Să întărim spiritul cooperator, în sensul frumos, cum, de câtăva vreme, fac partizanii partidului „Totul pentru Țară". Să ne ridicăm, cu altă cuvinte, economicește prin noi înșine. Aceasta în ordinea materială, economică. In ordinea spirituală, trebue continuată cu și mai multă îndârjire campania de stârpire a literaturii scabroase din oficinele lor, și a tuturor doctrinelor false cu care au împănat lumea: materialismul istoric, antirasismul, fondismul și celelalte".

I. NISIPEANU
președintele Asociației profesorilor secundari din România. (In răspunsul dat la Referendum-ul „Poruncii".)

Nu'ți otrăvi sufletul cu presa jidovească!

Drama Maramureșului Voevodal

Un distins militar din Ardeal îmi trimete copia unui raport oficial, înaintat din Cluj, autorităților dela București, cu privire la starea de lucruri din munții Maramureșului. Situație gravă din care se desprinde dureros tragedia Maramureșenilor sugrumați tot mai mult de jidani, cari au transformat țara din care au descălecat primii noștri Voevozi, în adevărată Palestină. Dar să lăsăm să vorbească pasaiile mai importante ale acestui raport:

„In județul Maramureș — spune documentul oficial — aproape întreaga activitate agricolă a fost acaparată de soc. filantropică evreiască „ICA". Societatea aceasta — al cărei sediu central este la Chișinău — lucrează cu capital internațional evreesc și și-a început activitatea în Maramureș, în primăvara anului 1933, mai întâi în comuna Poienile de sub Munte, apoi în Borșa, Crăciunești și Rozavlea.

„ICA" investește capitalul ei important în agricultură și ramurile ei aferente, formând, mai ales, cooperative de pomicultură și lăptărie, ai căror membri sunt exclusiv evreii. Pune la dispoziția membrilor pomi fructiferi, cumpără vaci, unelte agricole, le înlesnește să achiziționeze pământuri, etc. In ziua de 4 Aprilie a. c. au sosit din Aiud, în gara Leordina 3000 de pomi (meri, peri, nuci etc.), cari au fost împărțiți evreilor, plantarea și buna întreținere a pomilor fiind supravegheate de un specialist evreu.

„Ce facem noi în acest timp? — se întreabă autorului raportului. Nimic! Facem rapoarte, le înaintăm la București, fără nici o urmare, însă. Activitatea românească este extrem de redusă și în imposibilitate să se opună valului de înstrăinare. Mijloacele de luptă și de rezistență ale Românilor luați individual, sunt inexistente, așa cum sunt și cele oficiale. Secțiunea agricolă a județului Maramureș are un buget extrem de redus, de abia de câteva sute de mii de lei; o cifră ridicolă față de zecile și sutele de milioane ale evreilor. Minoritarii, evreii în special, cunoscând bine această stare de lucruri precară a oficialității românești, dau asalturi tot mai îndrăznețe Maramureșului, promovând elementul lor în dauna celui românesc, dominant numai cu numele".

„Credem — încheie raportul — că a sosit momentul suprem să se ia o măsură radicală, punându-se capăt acestor stări de lucruri din munții Maramureșului, unde — în caz contrariu — sub chiar ochii noștri, se vor produce acele transformări periculoase nu numai în paguba economiei naționale, dar și în dauna etnicității noastre".

Ați înțeles, cred. Nu vorbim noi, „huliganii", ci se rostește ponderat — deși grav prin dezvăluirile pe cari le face — un inspector general, într'un raport oficial înaintat ministerului de agricultură.

Prin urmare, cu tot scandalul care s'a iscat, mai acum vreo doi ani, pe chestia colonizării României de către jidani și cu toate asigurările guvernului că va pune capăt ofensivei societăților jidovești, acaparatoare de pământ românesc, Izraelul continuă să-și facă de cap. Jidanii înstrăinează, neturburați, glia noastră strămoșească, transformându-ne în Palestină. Și își aleg de predilecție provinciile românești dela extremitatea țării — Basarabia, Bucovina și Maramureșul — pentruca să poată submina astfel, cu mai multă ușurință, soliditatea acestui stat românesc, care le stă ca sarea'n ochi, deși îi hrănește cu o generozitate care merge până la prostie.

Lucrurile iau, însă, de astă dată, o înfățișare mai gravă. Fiindcă, de unde până acum eram numai noi, „agitatorii antisemiți", aceia cari trăgeam semnalele de alarmă asupra înstrăinării țării, acum intervine în cauză un raport oficial. Ba încă ceva și mai grav. Inspectorul general care vorbește așa ministrului de agricultură, scrie în acelaș raport: „referindu-mă la rapoartele, pe cari am avut onoare să vi le înaintez, în anii 1934—35, cu privire la îmbunătățirea stărilor din Maramureș".... Prin urmare, ministerul de agricultură și domenii a fost pus mai de mult în cunoștință asupra dramei Românismului în Maramureș și invitat să ia măsuri! A făcut ceva? Nu, nimic! Și cum ar fi putut să facă, oare, când ministru al plugarilor Români a fost acest ratat, uitat de Dumnezeu, acest cap de lemn care răspunde la numele.... românesc de Sassu și care n'are altă treabă, toată ziua, decât să se războiască cu grupările naționaliste și să ia apărarea jidanilor?

Maramureșul Voevodal Românesc se svârcolește, din ce în ce mai de moarte, în cătușele robiei lui Izrael, fără ca ticăloasele cozi de topor — tovarășe cu jidanii în consiliile de ad-ție — să se sinchisească de tragedia fraților noștri Români. Am trimes, în zilele acestea, în Maramureș, pe unul dintre cei mai dârjiți luptători ai scrisului românesc. Vom înfățișa conștiinței naționale toată jalea acestui pământ voevodal, vom stabili toate răspunderile și vom pălmui toate nemerniciile, invocând întreg patriotismul acestei țări pentru a salva Maramureșul din ghiara mizerabilă a Iudei.

Este o crimă față de neam și față de istoria acestei țări ceiace se petrece în Maramureș. Pământul scump al Voevozilor trebuie eliberat, chiar dacă va fi nevoie să trecem prin foc și sabie!

Dr. ILIE RADULESCU

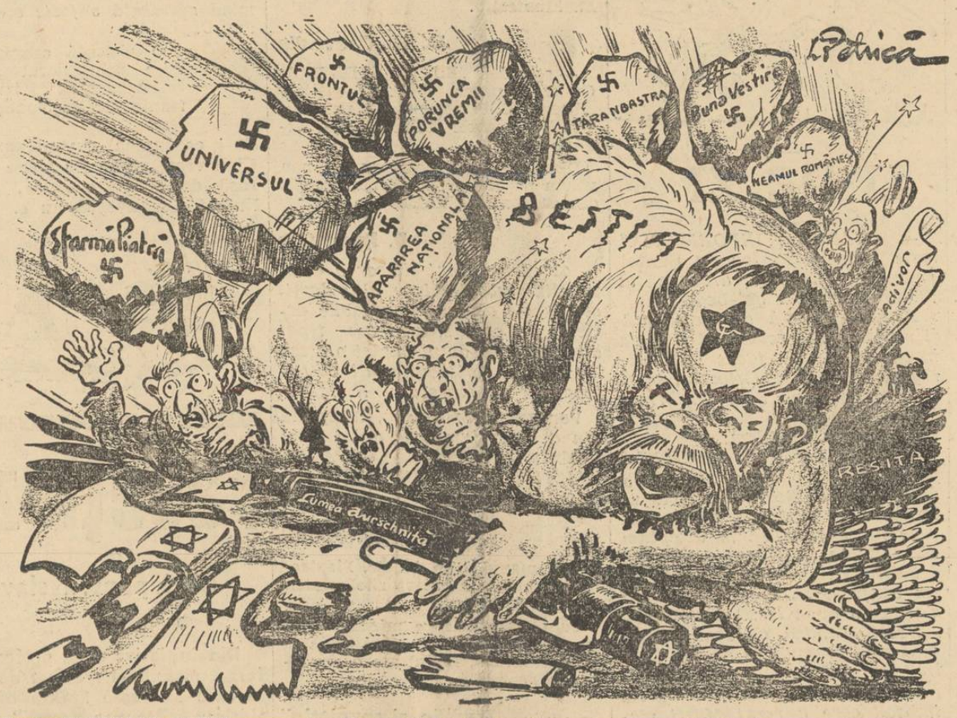

Bestia PETRESCU PETRE, —
„Coada de topor" mârșavă, —
Potopită-a fost de pietre
Care cad pe ea din slavă...

Și, strivind-o bolovanii,
Ingrozitu-s'au JIDANII, —
Hoți cu suflet de năpârcă
Ce țin bestia în cârcă!...

Ei toți văd cum, dedesupt,
„Coada de topor" s'a rupt,
Iar în zare — mânioase, —
Cum se 'naltă mii de coase!...

Fiii țăranilor nu mai pot pătrunde în școli!

de N. CREVEDIA

In Congresul profesorilor secundari, ținut zilele acestea în codrii devastați ai Bucovinei, s'a remarcat, de către mai mulți vorbitori, dispariția treptată din școli a elementelor dela țară. Fiii sătenilor, deci, nu se mai pot de-acum împărtăși din pâinea sfântă a învățăturii superioare.

Dece?

Cauzele s'au relevat tot în congres:

Taxele prea mari, cărțile și uniformele prea scumpe.

Noi mai adăogăm și alte pricini.

Intr'adevăr, din cauza scăderii prețului produselor agricole, țăranii nu mai au posibilitatea să-și ducă zilele proprii, necum să întrețină ani de zile un copil în școlile de oraș. Un elev costă cel puțin 20.000 lei anual.

Pedealtă parte, au văzut sătenii că nu mai valorează cartea nimic astăzi. Au pornit atâți băieți la oraș, au luptat cu taurii atâtor nevoi, și-au luat diplome cu câte șapte peceți, dar degeaba. Ei au fost nevoiți să se întoarcă iarăși în cătun, să bată ulițele satului, în hainele negre ale săraciei. Niște șomeri intelectuali! — spun cu dispreț consătenii despre dânșii, căci țăranul nu concepe ca, odată ce ai terminat școala, să nu ți se și dea pe mână pâinea și cuțitul, undeva în trebuirile adânci ale statului!

In vasta cafenea care e satul, ei sunt obiectul nesecat al bârfelii și desconsiderației.

Un învățământ idiot conceput le-a umplut capul cu o mulțime de bazaconii și, întorși acasă spălați oarecum, subțiați de anii petrecuți la oraș, tinerii cărturari nu mai știu măcar, nu mai pot să ia dela capăt îndeletnicirile părinților. Nu voi uita niciodată privirea de câine învins a unui băiat din satul meu pe care l-am înnecat într'o zi în pulberea automobilului care mă ducea vertiginos acasă la părinții mei. Bietul Tunaru, bacalaureat încă de acum câțiva ani, s'a apucat acum de negoțul de păsări și porci și venise singur cu căruța la oraș să-și vândă marfa...

„Inainte de Unire — observa deunăzi la Cernăuți d. inspector Filaret Doboș — în primele zile de Septembrie, școlile secundare din Bucovina erau pline de cămăși albe. Astăzi, la școala normală din Cernăuți, unde sunt numai elevi români, s'au prezentat în clasa I-a la 40 de locuri vacante numai 30 de candidați!".

(Urmare în pagina IV-a)

E trist, e tragic.

Zilele acestea, m'au dus și pe mine pașii în curtea unui liceu de băeți din Capitală și frunzele galbene și mari cât niște foi de caete ale castanilor mi-au amintit de acel Septembrie de ceară de acum vreo 17-18 ani când, flăcău în vârstă de 17 ani, după ce arasem și jucasem și moda" frivolitatea unei vieți dorită fără „complicații"!...

Mai mult: ne simțim foarte bine sub zodia pipergailor.

Ii achităm, la juruți, și le intindem o mână de protecție, în „carieră"...

Sunt doar așa de simpatici pipergalii! Le deschidem, larg, poarta ministerului sănătății și-i ghiftuim cu posturi de medici primari și secundari, întesând județele și plășile cu ucenicii hahamilor avortului.

Tablourile de medici jidovi, salarizați de stat, sunt pur și simplu uluitoare! Dar asta e prea puțin pentru insolența pipergalilor. Ei pretind, neapărat, posturi de medici primari ai orașelor, ca să „opereze" pe larg și în voe.

Și, bineînțeles, găsesc îndată susținători, inevitabilele cozi de topor. Politicienii.

(Urmare în pagina V-a)

Daţi pentru Altarele'n ruină!

Câtă jale simt, că Neamul care lui Hristos se'nchină,
N'a găsit mai mult, — s'alunge a Bisericii ruină!,
Când JIDANII, — SPRE-A NE PIERDE, — măi Române, măi Ioane,
Aruncară'n șapte zile sutele de milioane!...

Dar întrebu-i pe „Românii" cei pretinși „MARI PATRIOȚI".
Dovediți furându-și Țara ca niște năprasnici hoți, —
Nu pot da, pentru Altare, din TEZAURUL CEL GREU,
Nici măcar un pumn de aur, să-i mai erte Dumnezeu?!

Tu, ministru-fost, cel care ai HOTEL în AMSTERDAM,
Din furatul Țării aur, nu dai CRUCII nici un dram?!
Tu, ministru-fost asemeni, cu pe ape YAHT de prinți, —
Din furatul Țării aur, nici un pumn nu duci la SFINȚI?!

Voi, tâlharii cei cu SKODA, cari vă duceți viața'n lene,
Și-ați umplut cu saci de aur băncile elvețiene,
Voi, jefuitorii Țării, castelani peste hotare, —
Nu puteți nimic să duceți năruitelor Altare?!

Dumnezeu vă pedepsească, „patrioți" gălăgioși,
Ca să deveniți cu toții MANIACI RELIGIOȘI, —
La bisericile toate câte are tot pământul,
S'alergați cu facle-aprinse și cu zdrențuit vestmântul,
Și'n genunchi căzând la toate, să n'aveți lumină'n minți,
Decât numai cât, fierbinte, vă veți prosterna la Sfinți!...

Dumnezeu, cu viul vieții, sufletul să vi-l mângâe
Numai cât veți sta'n biserici sub mireasmă de tămâe
Și să nu găsiți odihnă — căutând pe Dumnezeu, —
Până ce, din toată prada, nu-I veți da ULTIMUL leu!...

RADU BARDA

Sub zodia Pipergalilor

de RADU GYR

Stăruе încă în amintirea noastră tragica faimă a doctorului ucigaș, Pipergal. Ne cutremurăm și acum în fața imaginii maldărului de carne ciopârțită, în care bisturiile și neindemânarea medicului jidov, flămând de câștig și cinic înaintea măcelului, preschimbaseră o biată femeie.

Și, îngroziți, auzim parcă și azi trosnetul oaselor fragede și scâncetul agonic al pruncului copt în sobă, amestecat cu cenușa...

Lângă bestialele masacre umane făptuite de virtuozii analelor criminologice, cunoscutele omoruri ale Pipergalului (Doamne, câte vor fi rămas necunoscute?) se inscriu subt o orgie de sânge și oroare.

Și totuși, Pipergal, măcelarul de prunci creștini, a scăpat, întâia oară, de gerul salin al ocnei. Abia când forcepsul asasin a sfârtecat o nouă viață și mâinile acestui Berilă medical s'au înroșit încăodată de mărunțaele aburinde ale unui leș proaspăt, jurații au binevoit să-l trimeată la temniță, dar și atunci pentru timp limitat.

Lucrurile nu se rezumă aici. Ospățul cu floarea de cireș a cărnii copilărești n'a încetat nici după intrarea în celulă a „tehnicianului" galițian. Căci acest haham de prunci creștini, ciopârțiți după toate regulile „cușerului", a făcut școală.

Școala asasinării maicilor și a coacerii în sobă (sau a sfârtecării metodice) a copiilor români... Isprava, de dată recentă, a discipolului pipergalist, medicul Stern, confirmă activitatea acestei școli. Pipergalii trăesc multiplicați în serii. Pipergalii continuă, cu asiduitate, practica asasinatului medical. Pipergalii reeditează tehnica lui Irod în frenezia sânguină și carnală a unui nou masacru pornit, de data asta, printre odraslele de „goimi"...

Iată, noi credem, ba suntem adânc convinși, că sute de medici iudei, instalați în ghetto-urile Văcărești lor, Dudești lor, Griviței, Rahovei, ori năvăliți în orașele și târgurile de provincie, cultivă avortul și încarcă cuvete întregi cu sânge și membre sdruncinate de fetuși. în dosul perdelelor și firmelor de „specialitate", care maschează laboratorul crimei...

O, câte morți tinere de femei, răvășite de forcepsul pipergalilor, nu vor fi fost și nu vor fi încă și azi camuflate prin diferite spitale și diverse autopsii care — grație complicității inconștiente numită elegant „colegialitate" și „solidaritate profesională" — stabilesc decesele *alte* cauze decât nepriceperea ucigașă a sutelor de Berilă ai avortului!

Câți prunci nevinovați nu vor fi fost, și nu vor fi încă și azi, reținați, nemilos, din frageda lor mijire la viață și asvârliți, prin rutina pipergală, în fundul closetelor, arși în sobă sau culeși — pulbere de carne lactee și oase mici — în pachete sângerii lepădate, pe maidane, foamei devorante a dulăilor rătăcitori!

Și câți pipergali și șterni nu vor fi scăpat și nu scapă, zilnic, de funinginea pușcăriei, în seninătatea unei conștiințe împăcate și obișnuite cu acest fel de „experiențe" cotidiene!...

Iar noi, *românii* — românii ale căror soții se sting spintecate pe mesele de virtuozitate pipergală și ai căror prunci sunt aruncați, ciosvârte, în latrine ori copți pe jeratecul teracotelor din cabinetele „medicale" — noi, ce facem?

In cumplita noastră colaborare la crimă, în groaznica noastră orbire, ne trimitem femeile la doctorii iudei, ca să ne scape de „povara" copilului care ne-ar „incomoda" în viață, ca să ne scape de „rușinea" de a fi părinți, ca să ne scape de „complicațiile" unei maternități.

Și, în loc să ne ridicăm, cu toții, ca un singur om, împotriva acestor ucigași, în loc să-i alungăm din mijlocul nostru, în loc să-i lapidăm, îi chemăm, îi căutăm, îi implorăm, le sărutăm mâinile pătate de sângele victimelor noastre, le cerșim favoarea de a ne ucide pruncii, le cerșim favoarea de a ne ucide femeile, le cerșim favoarea de a ne ucide pe noi înșine!

Ce ne-a făcut, Doamne, ce ne-a făcut?

Ce ne-a făcut, Doamne, ce ne-a făcut?

Marea noastră

Avem o mare admirabilă. Minunat expusă către răsărit, cu efecte terapeutice excepționale, cari dau prilej străinilor—în special celor lipsiți de litoral, — să ne-o cerceteze din ce în ce mai intens. Statisticile arată că anul acesta câteva mii de Cehoslovaci, Austriaci, Polonezi, au făcut vilegiatura pe țărmul românesc al Mării Negre.

De curând am văzut coasta Normandiei cu stațiunile de prim ordin Deauville-Trouville, poate cele mai luxoase din Franța. Am aflat o mare rece, turbure, lipsită de culoarea Mediteranei, sau a Mării Negre, — acea imensitate de apă albastră-verde cu valurile albe care încântă privirile și îmbie la scăldat — și pe care totuși nu știm suficient s'o prețuim și s'o punem în valoare. La Deauville, deși mareele fac caracteristica plajei, totuși helioterapia, și celelalte binefăcătoare efecte ale mării sunt reduse din cauza latitudinei nordice, — aceasta e fapt cunoscut. Pe când Marea noastră sudică, binecuvântată, este neîntrecută în calitate!

Avem 400 kilometri de litoral. Jumătate din exportul produselor românești iau calea mării. Avem o marină comercială, „începândă", putem zice. Față de o întindere apreciabilă de țărm, și comparativ cu alte țări, — Polonia are numai 40 km., — ar trebui să fim mult mai avansați în această privință. Totuși suntem pe calea progresului și putem nădăjdui că încetul cu încetul vom fi și noi la înălțime.

Un litoral întins, și bogat ca al nostru are nevoe implicit de apărare. Avem și noi marina noastră de război, marină fără pretenții — care de curând a făcut obiectul de vizitat al presei—marină care se află pe cale de vădită evoluție. Năzuințele noastre maritime nu sunt ofensive. Noi avem nevoe să ne menținem strict într'o poziție defensivă, să ne asigurăm apărarea coastelor și în special să ne protejăm flota comercială. Nu trebuesc eforturi excepționale deci în această privință. Țările mici, țările neindustriale, sărace relativ, recurg la cele două mijloace clasice de apărare maritimă: submersibilul și hidroavionul. Din colaborarea acestora se poate asigura relativ integritatea apelor și coastelor naționale. Vasele de suprafață sunt extrem de costisitoare, ele formând în general apanajul marinelor mari, cu tradiție, și cu veleități de expansiune.

României îi trebue pentru moment submarine și hidroaviație. Aceste două arme trăesc în simbioză pentru asigurarea litoralului nostru.

Pătrunși de această axiomă „apărare aeriană și pe sub apă" conducătorii actualului minister al aerului și marinei au și comandat recent câteva unități de submarine. In sufletele arzătoare ale marinarilor noștri liniștea s'a restabilit. Vom fi însfârșit ceva mai asigurați în privința apărării mării noastre românești, acestei mări atât de binecuvântate de Dumnezeu, după cum arătam în capul acestor rânduri. Laudă celor ce gândesc la marea noastră și onoare celor ce își expun viața să o apere vitejește.

Al. Bertea

Camașa de forță

Excelent

Ministerul agriculturii anunță că „starea câmpului se prezintă excelent".

Buruienile din țarini sunt, într'adevăr, într'o stare înfloritoare...

Statul țărănesc

„Dreptatea", organul „cilibral" al d-lui Mihalache, ne invită la Topoloveni, ca să vedem, prin realizările ce s'au făcut acolo, ce este aia statul țărănesc.

Ce să mai mergem la Topoloveni, d-le Mihalache! Că e satul, tot, plin de legionari. Și legionarii, după câte știm, nu sunt aceiași mâncare de pește cu statul internațional-țărănesc...

Răspunsuri celebre

Tot la un liceu comercial din Capitală.

Profesorul face apelul elevilor cari, jumătate din clasă, sunt jidani.

Deodată, se oprește la un copil dolofan și plin de pistrui ca o stambă imprimé:

— Cum zici, măi, că te chiamă?

— Grinberg Adolf.

— Și ce vrei tu să te faci?

— Iou, dămnule Prăfesor, vreau să mă fac cuntabil.

— La Banca Națională, desigur.

— Nu.

— Dar unde?

— La magazinul lui unchiul.

— Dar ce magazin are unchiul tău?

— Magazinul „La Inglezu", pe Lipscani.

— Și cum îl chiamă pe englez?

— Iankăl Rotmann.

Gura păcătosului

In „Adevărul", d. Mihail Sadoveanu spune, într'un foileton, că „păstrăvii merg întotdeauna spre isvoarele vieții".

Tot așa după cum unii scriitori — adăogăm noi — cată mereu spre sursele de aur ale jidanilor...

Aviația Italiei Fasciste

V) Politica materialului: Producția

Organizarea fabricației se face divizând dela început în cinci categorii mari fabricile specializate în creiarea materialului aeronautic, astfel încât fiecare categorie să se ocupe cu o anumită problemă și din coordonarea eforturilor să se obțină sinteza desăvârșită: avionul.

a) CATEGORIA CELULE, în care intră uzinele: Caproni, Fiat*), Savoia, Breda, Caut, au rolul de a studia și creia numai *planorul* propriu zis. Și aici însă există subdiviziuni în funcție de tipul ce trebue realizat.

Astfel, uzinele Savoia, având ca inginer șef pe Marchetti, în prima parte a organizării producției, scot din atelierele lor dela Sesto-Calende (Lago Maggiore) numai *hidroavioane*, celebrele Savoia-Marchetti cari au echipat și unitățile noastre de hidroaviație dela Mamaia. In special cu faimosul *bi-coca*, bimotor cu motoarele în tandem care se afirmă ca un tip foarte reușit, fabricat în serii importante, sunt înzestrate noile formații aviatice italiene. In urmă, *Savoia-Marchetti* a început și fabricarea de *avioane*.

Caut (cautiere Navale Trieste) se specializează în construcția de hidroavioane mari, și sub conducerea ilustrului inginer Zapatta, creiază o serie de tipuri foarte reușite, sortite să aducă Italiei un număr important de recorduri internaționale.

Caproni și Fiat, scot avioane terestre atât multimotoare de bombardament cât și avioane de recunoaștere și vânătoare.

Avioanele de bombardament creiate de aceste uzine sunt printre primele cari ridică la 400 km. oră viteza de sbor orizontal și sânt în același timp capabile să ducă o importantă încărcătură de bombe. Câteva exemple ne vor arăta în deajuns eforturile făcute de aceste două uzine.

Bombardierul rapid Caproni „Co 135", construcție italiană 100%, bimotor, motoare „Isotta-Fraschini" capabil să transporte o greutate în bombe de *2 tone* evoluează la 5000 metri înălțime cu viteza de 430 km./oră, este capabil să se ridice până la 8000 metri și are o rază de acțiune de 2000 km.!

Bombardierul Fiat „B. R. 20" bimotor, motoare „Fiat A 80" în stare să ducă 2½ tone bombe, are la 4000 metri înălțime o viteză de 440 km./oră, se poate ridica la 11.000 metri înălțime și are o rază de acțiune de 2500 km.

Tot uzinele *Fiat* au creiat un avion de vânătoare monoloc, metalic, puternic înarmat, tipul *„G-50"* care evoluează la 4000 metri înălțime cu viteza de 460 km./oră.

Uzinele *Breda*, specialiste în creiarea avioanelor de vânătoare, au scos o serie de tipuri foarte reușite atât pentru antrenamentul piloților cât și ca avioane de război.

b) CATEGORIA MOTOARE. Uzinele italiene constructoare de motoare cu explozie pentru automobile, sânt cunoscute de multă vreme în întreaga lume pentru producția lor desăvârșită. După război, aceste uzine își îndreaptă cercetările spre motorul de avion în special motorul răcit cu lichid, reușind să creieze tipuri cari verificate vreme îndelungată, au arătat calități de rezistență, bună funcționare, consum redus și greutate mică în raport cu puterea desvoltată, calități cari le-au așezat pe primul plan în producția mondială.

c) *Categoria instrumente de bord*, atelierele și uzinele însărcinate cu creiarea și fabricarea instrumentelor de bord necesare navigației aeriene, dublate de uzinele cari fabrică echipamentul electric și radio-electric de bord și infra-structura: radio-goniometre, posturi de emisiune, etc.

d) *Categoria material auxiliar*, fabrici însărcinate cu creiarea materialului ajutător: trenuri de aterisaj, elici, instalații interioare, hangare, balisaj luminos, și tot materialul necesar pentru alimentarea aparatelor, etc.

e) *Categoria armament*, uzinele cari produc tot ceiace este în legătură cu înzestrarea ofensivă a aparatelor: mitraliere de bord, tunuri de bord, aparate de ochire, bombe speciale de avion, fuzee, aparatură pentru sincronizarea tragerii în câmpul elicei, etc. (în special *Breda*).

Divizând astfel în aceste cinci categorii mari producția aviatică, fiecare însărcinată cu rezolvirea unui anumit fel de probleme, și grupând aceste diviziuni în puternice concentrări industriale cari au deplina libertate de acțiune, ele nefiind supuse unui control de stat cari să le paralizeze activitatea ei, executând numai programul de înarmare cerut de statul major al aerului (program elaborat până în cele mai mici amănunte) și coordonând eforturile, această organizare puternică, desăvârșită și elastică în același timp, a producției, permitea o întrecere în creiarea materialului care să ducă la cele mai perfecte tipuri de aparate, și la o fabricare rapidă de serie în cele mai perfecte condițiuni.

In acest mod dificila și complexa problemă a materialului își găsea deplina rezolvire în cel mai scurt timp posibil!

Sima Simulescu

*) In afară de Fiat care fabrică și motoare.

SPORT

Ne cotropesc jidanii

La Valea Călugărească,
un nou caz Goldemberg-Wachtel

Sportul românesc, hotărît, trăește vremuri grele. Orice manifestare a lui a ajuns să fie obligată a trece prin mâinile judeo-minoritare care să-i imprime sufletul criminal al credințelor și obiceiurilor ce lovesc interesele noastre. In federație, jidani. In marile cluburi, deasemeni. Plus copioasa participare a iridentiștilor. Toate acestea le tolerăm.

Și ce-i mai trist, unii din noi îi și sprijină. Am ajuns ca jidanii să prezideze orice manifestare sportivă românească. La Iași, tronează peste un club cu centrala în ghetto-ul Socolei și Podului Roș (așa cum s'a străduit să ne arate și corespondentul nostru) impertinența inestetică a nasului semit al lui Moriț Wachtel. La Brăila, jidanul Goldemberg și-a făcut o reclamă vie din cei unsprezece cosmopoliți ce-i poartă numele.

Astăzi mai aflăm una.

O comunicăm opiniei publice, sportivilor români de inimă și chiar și federalilor noștri cari ar vrea să se sesizeze. Dac'or mai fi și din aceștia.

La Valea Călugărească există o formație sportivă ale cărei manifestări aveau loc în condiții foarte modeste pe diverse terenuri din comună. Exprimându-și dorința să li se pună la dispoziție un teren care să fie al lor, tinerii n'au putut fi satisfăcuți de autorități. Momentul a fost însă găsit nimerit de conducătorii fabricii de acid sulfuric din localitate, *W. Wörber* și *Iție Herișanu* (alias Herșcovici) cari pentru a opri elanul naționalist de care erau animați tinerii sportivi, au înțeles să se erijeze în sprijinitori ai sportului și să pună la dispoziția tinerilor toate cele necesare pentru ca ei să se poată manifesta în domeniul sportiv.

Abia după primirea cadoului ovreiesc tinerii și-au dat seama că trebuie să strivească tot ce era românesc în ei. Acum sunt într'un greu impas.

Ar dori să aibă teren și posibilități materiale pentru a se dedica sportului, dar vor să se și manifeste românește. In solda fabricei „Chimica" nu pot avea și una și alta.

E necesar ca bunii români, mari podgoreni în Valea Călugărească, să găsească modalitatea de a scoate tineretul din greaua situație, punându-le la dispoziție un teren și fondurile necesare echipamentului.

Aceasta pentru a nu se înăbuși în față sportul românesc local!

Am relatat faptele așa cum s'au petrecut la Valea Călugărească. Așa cum s'au petrecut la Iași. La Brăila. Pretutindeni.

In ofensiva sa îndrăzneață, Israel nu precupețește nimic.

Conștientă de rolul sportului în viața tineretului, maffia iudaică vrea că orice preț să acapareze și acest izvor pe care noi îl vrem numai al nostru. Românesc.

Acaparând sportul, Israel acaparează tineretul și face din el massa de manevră a acțiunii sale antiromânești.

Este raționamentul elementar și este metoda eficace, care a reușit lui Wachtel la Iași, lui Goldemberg la Brăila și care va reuși lui Herșcovici la Valea Călugărească.

Procedeul e același pretutindeni și rezultatele sunt strălucite.

Impotriva acestei acțiuni de acaparare a tineretului de către jidani, prin sport, trebue să ne ridicăm cu dârzenie. Și să le dejucăm planurile. Și aceasta n'o putem face decât creind prin noi, numai prin noi, sport românesc, pentru tineretul românesc, în Țara Românească.

Circuitul Micei Înțelegeri

Succese românești

In raylleul Micei Înțelegeri reprezentanții noștri obțin succese din cele mai frumoase.

Relevăm în special admirabila performanță a d-lui LUCA NICULESCU, sosit primul eri la București.

Deasemenea felicităm și pe ceilalți componenți Români, dintre cari surprinzătoare și revelantă este figura reușită de d-șoara Georgeta Niculescu sosită a 4-a în Capitală.

Matchul Ungaria-România
nu va avea loc Duminică

In cursul zilei de ieri Federația noastră de foot-ball a primit din partea federației ungare propunerea ca matchul Ungaria-România să aibe loc Duminică, jocul cu Cehoslovacia fiind anulat din cauza doliului pentru Th. Masaryk.

Natural propunerea federalilor unguri a fost respinsă tot atât de repede de cum a venit.

Atletism

Italia, la 2 puncte diferență de Franța (75-73)

Duminică la Colombes, *echipa națională a Italiei a învins cu greu pe cea a Franții la numai două puncte diferență. Interesul concursurilor a crescut prin faptul că ultima probă doar — stafeta 4x400 —* câștigată de Italieni a adus victoria finală acestora cu scorul 75-73.

Subliniem performanțele dela 100 m. plat, 400 m. plat și lungime (Marianl *10" 4/10,* Lanzi *49" 2/10,* Maffel *7,63 m.).*

Timpul realizat de Lanzi, o vedetă continentală, e numai cu câteva zecimi de secundă superior celui al lui Iordache.

O punere la punct

„Capitala" *de aseară, într'o notiță de rea credință, în care am simțit îndată prezența perciunilor jidănașului R. Sitaru, se întreabă cum poate fi reprezentat clubul românesc Victoria din Cluj de STRĂINUL Pauer. Înțelegeți insinuarea.*

Adevărul e însă altul. (Il știe Sitarul nebotezat dar nu-l spune). D. PAUER, reprezentantul Victoriei din Cluj și unul din cei mai vechi susținători ai vânjoasei grupări românești este ITALIAN DE ORIGINĂ și român prin tot ceeace simte și face pentru ridicarea elementului și sportului românesc, amenințat în existența sa de impertinența maghiară și de afacerismul semit.

Distinsul conducător sportiv clujean este de altfel în cele mai bune raporturi cu conducerea centrală a clubului Victoria, al cărei reprezentant în Capitală este, tocmai pentrucă „Victoria" îi prețuește sentimentele profund românești.

Dar ovreiașul e obraznic și prost. Deaceea toată viața o să scrie numai la gazete... de 1 leu.

Tenis

Caralulis-Benedec

Eri, în cadrul campionatelor naționale de tenis, *Caralulis* și *Benedec* s'au clasat pentru turul III în urma neprezentării adversarilor celui dintâi și victoria celui de-al II-lea asupra adversarilor.

Victoria nu poate scăpa lui Caralulis.

Sâmbătă

Unirea Tricolor-F. C. Rapid

Sâmbătă e programată partida de campionat între Unirea Tricolor și F. C. Rapid.

Uniștii, după recentele lor performanțe realizate chiar cu o formație incompletă, privesc întâlnirea cu optimism.

Sperăm că băieții lui Steinbach nu se vor deziluziona.

Cât despre F. C. Rapid, suntem curioși să vedem dacă și Sâmbătă vor menține formația de 8 români plus 3 minoritari. Ca să știm într'u cât merită atenția noastră.

Mișcarea LITERARA și artistică

Aspecte, Insigne, Comentarii

Librăria Academică

— din calea Victoriei va întocmi zilele acestea o vitrină cu următoarele cărți cari apar în editura „Bucovina": vol. VI și VIII din: „Studii și documente literare" ale d-lui prof. I. E. Torouțiu, „Haiducii" (piesă) de Mihail Horodnic, „Poeme" de Ion Roșca, „Curcubeu peste țară" (versuri) de Teofil Lianu, „Poeme" de E. Ar. Zaharia, „Cântece de țară" (versuri) de Vasile I. Posteucă, „Diamante albe și negre" (versuri) de Aspasia Munte și „Viori de lut" (poeme) de Teodor Al. Munteanu.

D. N. Crevedia

— care dela „BURUIENI DE DRAGOSTE", părea definitiv câștigat „literaturii de pogon", n'a renunțat totuși la suavele frumusețl ale versului.

D-sa are gata de tipar un nou volum de poeme. E intitulat simplu dar suggestiv: „MARIA".

D. Radu Gyr

— al cărui talent literar a adus în climatul fierbinte al polemicei oazele atâtor remarcabile articole de gazetă, are sub tipar două volume de poeme și o piesă în versuri, scrisă de mult în colaborare cu regretatul N. Milcu.

Vor apare în ordine, începând din a doua jumătate a lui Septembrie, „CUNUNI USCATE", „CACIULIȚA ROȘIE" și „FANTANA CU PANDURI".

„Răscruce"

— romanul d-lui Al. Gr. Piepteanu a epuizat în câteva zile primele 2000 de exemplare.

Cum „Răscruce" e primul volum cu care d. Piepteanu se prezintă în fața cititorilor, faptul are o semnificație deosebită.

„Tradiție și revoluție"

—se intitulează volumul pe care îl are sub tipar d. Ernest Bernea.

Va apare în colecția „Răndunica".

„Țară"

— volumul de poeme legionare al d-lui Aron Cotruș a apărut zilele acestea în a treia ediție.

Este un succes pe care nu l-a întâlnit, în zilele noastre, nici un volum de poesie.

D. Vasile Băncilă

— are sub tipar volumul „SENSUL CULTURII ȘI CULTURALIZAREA SATELOR".

Scrisă în cunoștință de cauză, noua carte, care va apare în curând, va fi un nou îndreptar de cultură.

„Tarot"

— sau **„Călătoria omului"**, este, desigur, una dintre cele mai bune cărți apărute în ultimii trei ani, iar autorul ei, vigurosul scriitor Mircea Streinul, s'a situat definitiv printre fruntașii tineretului nostru scriitoricesc.

Vom arăta cu altă ocazie pentru ce „Tarot" n'a fost primit de critica literară așa cum merită. Până atunci vom reproduce fragmente din această încolonare de vis. Ascultați:

Poetul nu se bucură,
Poetul nu plânge,
Poetul e ca o stâncă în soare;
Ar vrea să cânte, dar, în legile ei, scrie și tăcerea
— oare nu-i și luceafărul la fel, când presimte seara și merge la fereastră? —
Poetul e ca stejarul, pe care l-a lovit trăsnetul și arde fără să poată
spune: mă doare,
deși nimic nu va fi mai frumos ca flacăra lui vioaie.

(pag. 29).

D. Vasile Militaru

— poetul de largă inspirație românească, a predat editurii „Cugetarea" manuscrisul unui nou volum de poezii, care va apare în cursul lunii Octombrie. Cartea va cuprinde peste 70 de bucăți și va fi o adevărată comoară pentru literatura noastră.

D. Traian Costimen

— publică într'un recent număr al ziarului „PRESA OLTENIEI" următoarea epigramă, care pune în lumină adevărată o foaie comunistă din Capitală:

O violentă campanie se
duce prin ziarul „Lumea
Românească" împotriva
fruntașilor naționaliști.

De-i ca lumea sau nelumea,
Cine vrea, poate s'o spuie
Insă, după cum e scrisă,
Numai românească nu e.

Teatrul Național

Serenada din trecut
de d. Mircea Dem. Rădulescu

Duminică, 19 Septembrie, în matineu, se reprezintă pentru a 55-a oară „SERENADA DIN TRECUT", comedia d-lui MIRCEA DEM. RADULESCU.

Premiată de două ori de direcția Teatrului Național și înscrisă în repertoriul permanent al primei noastre scene, această piesă a repurtat succese inegalabile în cursul stagiunilor în care a fost jucată, realizând o victorie binemeritată în literatura noastră dramatică.

„SERENADA DIN TRECUT" se reprezintă în această stagiune, cu aceiași minunată interpretare, și fastuoase decoruri de pictorul TRAIAN CORNESCU și cu o admirabilă muzică de scenă, datorită maeștrilor AL. BARCANESCU și MIHAILESCU TOSCANI. Asaltul de arme este condus de d. Savu, apreciat scrimeur și sportsman. In rolul dansatoarei venețiane, apare d-na Mary Georgescu, prima balerină dela Opera Română.

Piesa d-lui MIRCEA DEM. RADULESCU se bucură de o valoroasă interpretare în frunte cu d-nii: Al. Crittico, G. Ciprian, Ion Manu, Ulmeni, Nichy Atanasiu, Crețoiu, Horațiu, Balaban, Măruță, Marius, etc., precum și d-nele: Aglaie Metaxa, Dina Demetru Mihalcea, etc., cari obțin aplauze la scenă deschisă.

„SERENADA DIN TRECUT" este admirabil pusă în scenă de talentatul regisor al Teatrului Național, d. I. Sahighian.

„Sfarmă Piatră"

Săptămânalul naționalist de sub conducerea d-lui Al. Gregorian, întrunește în n-rul 94, apărut azi, semnăturile d-lor: Nichifor Crainic, Al Gregorian, Ovidiu Papadima, Pan. M. Vizirescu, Vintilă Horia, Septimiu Bucur, Ion Angelescu, T. R. Thanir, etc., etc.

Faceți zid în jurul Altarelor!

Dați pentru slava Bisericii noastre creștine. Fără o Biserică tare ne prăbușim în dezastrul Spaniei

Din inițiativa d-lui profesor N. Iorga, mâhnit și revoltat de jalea în care se sbate Sfânta Biserică Udrican, „Porunca Vremii" a deschis o listă de subscripție, adresată EXCLUSIV SUFLETULUI ROMANESC ȘI CREȘTIN, spre a-și apăra sfintele Altare ale lui Hristos.

Toate sumele subscrise, se vor strânge într'un „FOND NAȚIONAL PENTRU APARAREA BISERICII STRABUNE", la dispoziția marelui nostru Nicolae Iorga, care, împreună cu I. P. S. PATRIARH, va avea să hotărască destinația ce i se va da.

Subscripția s'a deschis pentru a se reface clădirea și pictura sfintei Biserici Udrican, asfixiată de intoleranța ghetto-ului Văcărești din Capitală. Subscripțiile, însă, în acest fond de apărare creștină se vor permanentiza chiar după acoperirea cheltuelilor cerute de refacerea Bisericii Udrican, ele urmând să aline durerile tuturor lăcașurilor străbunei noastre credințe, mai ales a acelora cari au o însemnătate istorică și să servească la ridicarea de noui Sfinte Biserici acolo unde un stat democratic și francmasonic nu se prea grăbește să intervină.

Așteptăm cu nădejde dania Țării.

ROMANI și ROMANCE, pentru ziua de mâine a copiilor voștri, spargeți piatra din inima voastră! Dați pentru slava lui Hristos, dacă nu vreți să ajungem în tragedia Spaniei.

Soldul zilei (a XXXII-a)

precedente	**lei 136.062**
D. Dumitrescu, mic industriaș, București	300
Dr. Martinescu-Vijnița	200
D-na Periețeanu, București	500
Șerban Brugărzeanu, Buc.	100
Colecta pr. Ioan Neamu, Pătârlagele-Buzău	350
Gh. Budiș, magistrat, Câmpina	300
Const. Sudac, com. Andrieșeni, Iași	50
Silvia M. Alexandrescu, Brașov	200
Iosif Pârlea, florar, București	100
Prof. Sava Th. Saru, București	200
Lt. Ioan Căpitanu, București	100
D-ra Carmen Gangaciu, Buc.	100
Anastasia, București	10
Nura, București	10
Tonea, București	10
Allea, București	10
Coca, București	10
Mișu, București	10
Mișucă, București	10
Sașa, București	10
Glioșa, București	10
Goga, București	10
Eugen Balasinovici, București	500
D-na Alexandrina Ionescu, București	2.000
P. S. S. Episcop Vartolomeiu, R.-Vâlcea	2.000
Liga „Fiii lui Ștefan cel Mare", Chișinău	1.000
Ioan C. Moldoveanu, București	1.000
Colecta „Parohia Beciu", Vârteșcoiu, R.-Sărat	70
M. Marinescu, Craiova	100
Căpitan Cârnu Gh., Oradea	100
Focșan Ștefan, Cernăuți	100
I. Vătășianu, Sibiu	300
Alex. Orășanu, T.-Severin	100
Tușa Chiriazi, Bazargic	200
Elena Drâmbei, elevă cl. II-a primară, Jadova	100
Total lei	**146.232**

Stimate domnule director,

Luând cunoștință din prețiosul dv. ziar „PORUNCA VREMII" că ați pornit o acțiune de punerea locașurilor bisericești în stare bună, prin apelul și susținerea dv., sub patronajul I. P. S. SALE PATRIARHULUI MIRON al României, supremul apărător al Bisericii, am onoare a vă depune, odată cu aceasta, suma de 2000 (două mii) lei.

Dorind ca bunul Dumnezeu să vă ajute în acțiunea ce duceți, spre binele Neamului, vă rog, domnule director, a primi distinsa mea stimă.

ALEXANDRINA IONESCU
Bulev. Col. M. Ghica 14
București

*

Stimate domnule director,

Mișcat până în adâncul sufletului de apelul făcut de marele și neprețuitul nostru Nicolae Iorga în unire cu prea fericitul nostru Stăpân și Părinte Patriarhul Miron, prin „PORUNCA VREMII" și revoltat de îndrăsneala nemernicilor de a adresa insulte la adresa Prea Fericirii Sale, ca și de scandalosul scop pentru care evreii au început să strângă fonduri, am adus și eu la cunoștința enoriașilor mei aceste lucruri, în Sf. Biserică, în ziua de 8 Sept. In acelaș timp am făcut și apel ca și noi să ne unim să strângem fonduri pentru a ne apăra. S'a strâns modesta sumă de lei 350 pe care o trimitem, împreună cu sufletul nostru devotat. Am constatat că mulți creștini au dat cu dragă inimă.

Pericolul este prea apropiat, iar scopul strângerii fondurilor prea sfânt ca să nu fie auzit și urmat și de cel din urmă frate preot din țara noastră.

PR. ION NEAMU
Com. Pătârlagele-Buzău

*

Obolul unei eleve din școala primară

Mult stimate domnule director,

Sunt o mică elevă. Abia am trecut în clasa II-a primară și nu pot să citesc bine ziarele. Mămica mea, citind ziarul „PORUNCA VREMII" a început să plângă. Întrebând-o dece plânge, mi-a răspuns că s'a făcut un apel la întreaga țară să se adune bani pentru sfânta noastră Biserică creștină și nu s'au strâns până acum, în timp de o lună, decât 80.000 lei. La început am voit să mă duc la colegele mele să adun bani, dar aducându-mi aminte că mai toate sunt evreice, nu m'am mai dus. Acum vă rog să primiți micile mele economii strânse în această vară și cari nu sunt decât 100 lei. Primiți, domnule director, respectul meu.

DRAMBEI ELENA
Clasa II-a primară
Com. Jadova
Jud. Storojineț
Bucovina

N. R. Felicităm călduros pe această mică și inimoasă româncă, pentru sufletul său mare.

In curând va apare:

Judaica de N. IORGA

O foarte interesantă broșură în care marele nostru istoric pune în adevărata ei lumină problema jidănească în România. Orice bun român este dator să citească părerea profesorului Iorga, asupra acestei probleme dureroase pentru românism.

DE LA O ZI LA ALTA

TEATRU

CARABUȘ: Electro-Cărăbuș.
COMOEDIA: Om de încredere.
GRADINA MARCONI: Fustele dela minister.
GRADINA A. R. P. A.-COLOS.— Compania Toneanu: „Mătușica lui Don Juan.
TEATRUL NOU, direcția Natalița Pavelescu): „Raiul".
TEMPO: „Nepoata... d-lui ministru".

CINEMA

ARO: Romanul unui trișeur.
VOX: Drumul spre frontieră.
CAPITOL: Sonata Kreutzer, jurnal și completare.
FEMINA Demonii Mărilor cu Victor Mc. Laglen și jurnal.
ROXY: Sona Kreutzer, jurnal și completare.
A.R.P.A.: Refugiata din Shanghai cu Shirlei Temple, jurnal și completare.
TRIANON: Sora Maria, jurnal și complectare.
FORUM: Panama și Suprema amintire.
OMNIA: Sherlock Holmes și Ruleta morții.
CITY: Sub masca diavolului și A doua tinerețe.
ELYSEE: Sora Maria, jurnal și complectare.
MARCONI: Fiu-meu, d. ministru, Misterul camerei obscure și jurnal.
MODEL: Sfinxul din Chicago și Informatorul secret.
COTROCENI: Diavolul alb și Regina junglei.
FRANKLIN: Dușmănie și Orașul păcatelor.
TRIUMF (Griviței 335): Doamna Sherlok și d. Holmes și Tavernele din San-Francisco.
DICHIU: Baby și Băetana.
ORFEU: Confetti și Misiunea secretă.
MILANO (grădină și sală): Istoria se scrie noaptea și Luna de miere.
VOLTA: Cuibul sinucigașilor și Tinerețea își cere dreptul.
AIDA: Grandoare și Swing.
DOAMNEI (fost Manon): Echipagiul și Malec răpit de gangsteri.
PACHE: Romanul unei minore și Regele spionilor.
LILLI (fost Pax, sală și grădină calea Rahovei 26): Nu mi-am ucis soțul, Rumba și trupa de revistă și comedie.
BARCELONA: Marșul de noapte și Teroarea deșertului.
CENTRAL: Dama cu cameli și Michel Strogoff.
VOLGA (Dorobanți): Ave-Maria și Copii de vânzare.
ILEANA (sală și grădină, str. Avrig 1): Un sărut fatal și Mâinile lui Orlac.
MARNA: Clasa VIII și In slujba Franței.
ȘIC: „Insula groazei", „Minciuna" și comedie.
TOMIS (grădină și sală): Pension, Mimosa și Contele de Monte Cristo.
DORY: Spionaj în Dardanele și Cursa morții.
DARLY: Suprema jertfă și Paris.
UNIC (piața Filantropia, grădină și sală: Călătorie suspectă și Vladia Korsakov.
DIANA: Shanghai sub gloanțe și Răzbunarea calului Tarzan.
FLORIDA (sala și grădina, b-dul Ferdinand 118): Anne Maria și completare colorată.
CARMEN SILVA-KISELEF: (Piața Filantropiei): Dormitorul fetelor și Văltoarea.

RADIO

Joi 16 Septembrie 1937

14.10. Radio-jurnal: Ora. Mersul vremii. Bursa. Știri interne și externe.
14.30. Continuarea concertului.
15.00. Ultimele știri.
19.00. Ora. Mersul vremii.
19.03. Concert de după amiază. Muzică variată (discuri).

UNIVERSITATEA RADIO

20.30. Ion Conea: Un colț de țară.
20.50. Gh. Niculescu-Basu. Muzică românească (canto).
21.15. Concert de seară. Orchestra de salon Radio, dirij. de D. Teodoru.
22.30. Sport. Radio jurnal.
22.45. Concert de noapte al orchestrei Fratii Dumitrescu, transmis dela restaurantul „Splendid Parc".
23.45. Jurnal pentru străinătate în limba franceză și germană.
23.55. Ultimele știri.

RADIO EXPERIMENTAL

21.00. Muzică clasică (discuri).
21.20. Informațiuni universitare.
21.30—22.30. Muzică românească și distractivă (discuri)).

Vineri 17 Septembrie 1937

6.30. Deschiderea emisiunii; Gimnastică ritmică; Radio jurnal; Concert de dimineață (discuri); Sfaturi gospodărești și medicale.
7.30. Inchiderea emisiunii.
13.00. Ora. Culturale. Sport. Cota Dunării.
13.10. Concert de prânz. Muzică românească (discuri).
14.10. Radio jurnal. Ora. Mersul vremii. Bursa. Știri interne și externe.
14.30. Cântece românești: Petre Alexandru (canto): Mitică Ciuciu (țambal) și Costică Tandin (vioară).
15.00. Ultimele știri.
19.00. Ora. Mersul vremii.
19.03. Concert de după amiază.
UNIVERSITATEA RADIO
20.00. 30 ani dela moartea lui Hașdeu, de Mircea Eliade.
20.20. Continuarea concertului orchestrei Radio.
RADIO-ROMANIA
20.55—21.15. Muzică distractivă (discuri).
RADIO-BUCUREȘTI
20.55. Muzică de cameră: Th. Rogalski, pian, Hr. Popescu, flaut și Elenescu-fagot.
RADIO-ROMANIA și RADIO-BUCUREȘTI
21.15. Seară de operă: „Rigoletto", operă în trei acte de Verdi (disc.).
In pauza I-a (22.10—22.25): Cărți și reviste.
In pauza II-a (22.55—23.10): Sport .Radio-jurnal.
23.45. Jurnal pentru străinătate în limba franceză și germană.
23.55. Ultimele știri.
21.00. Muzică clasică (discuri).
21.20. Informațiuni universitare.
21.30—22.30. Muzică românească și distractivă (discuri).

CAPITOL ȘI ROXY
Sonata Kreutzer
Jurnal și complectare

VIAȚA POLITICĂ

Referendum-ul „Poruncii"

Să se aplice programul lui A. C. Cuza

x

Moldovenii duc o viață de minoritari. In România, naționalism inseamnă antisemitism. Hotărîrile „Uniunii antijudaice universale". Expulzarea jidanilor.

432) — Răspunsul d-lui dr. Haralamb Vasiliu. —

1. Ca vechiu luptător cuzist, să-mi fie îngăduit a zâmbi cu amărăciune asupra primei întrebări: *„Dacă există o primejdie jidovească în România?"* Intrebarea aceasta se pune poate pentru „oamenii de Stat" și politicienii orbi, surzi și muți la durerile nației.

DUCEM O VIAȚA DE MINORITARI

2. Statistici asupra covârșitorului număr de jidani în toate domeniile vieții: comerț, industrie, profesii libere, meserii, școale, din cari noi Românii, în unele suntem aproape cu totul înlăturați, s'au făcut și publicat destule. Eu mă voiu mărgini să arăt că, cel puțin noi Moldovenii, ducem VIAȚĂ DE MINORITARI prin orașele noastre.

Numai cine n'a trăit viața aceasta de câine în propria lui țară, nu-și poate da seama de furtuna ce clocotește în sufletul nostru și de urletul vulcanului, pe care stăm. De copil mă lupt cu lepra jidovească în orașul meu natal. De 15 ani sunt militant în mișcarea naționalistă, și numai eu știu ce ușor s'ar putea deslănțui furtuna. Ar fi deajuns o singură scântee, și toate cuibarele acestea de omizi, ce se zic orașe moldovenești, ar lua foc și s'ar preface în scrum într'o singură zi.

MARII NOȘTRI INAINTAȘI

3. Primejdia jidovească invenție antisemită? *Dar pe înaintașii și profeții naționalismului român:* M. Cogălniceanu, C. Negri, V. Alexandri, Vasile Conta, Mihail Eminescu, Ion Creangă, *și ceilalți, cari de peste 70 ani în urmă au dat alarma, au gândit,*

D. DR. H. VASILIU

scris și lucrat, așa precum se știe, noi i-am inventat?

Ooare de geaba a strigat filosoful Vasile Conta *în Parlamentul României mici din 1878, că:* „Noi dacă nu vom lupta împotriva elementului jidovesc, vom pieri ca națiune?"

4. Inlăturarea primejdiei jidovești desigur că se va face, ori pe cale pașnică, ori pe cale violentă.

Am ferma convingere că se va face pe cale pașnică și mai curând decât o cred mulți, pentru binele amânduror părților. Pentru salvarea noastră dela pieire, și a jidovimei dela prăpădul ce altfel o așteaptă, fără putință de scăpare.

Cum? PRIN INTRONAREA ANTISEMITISMULUI APLICAT (CUZISM) IN POLITICA DE STAT.

Prin punerea în aplicare a doctrinei și programului elaborate de A. C. Cuza: ELIMINAREA JIDANILOR DIN TOATE DOMENIILE VIEȚII NOASTRE, PRIN MASURI ECONOMICE ȘI EXPROPRIERE TOTALA.

A ocoli această singură soluție salvatoare, și a vorbi de concurență „cinstită" și de acte de inițiativă cetățenească, în situația de azi. când am pierdut toate terenurile, și în atmosfera actuală complectamente infectată de corupția iudaică, este a face jocul dușmanilor românismului, a pierde vremea și a agrava și mai mult problema.

Marele nostru învățător A. C. Cuza a limpezit chestiunea prin această formulă lapidară:

„Chestiunea jidovească, ca origine, este o chestie de rasă și de religie; ca acțiune. o chestie economică; dar ca soluție este o chestie politică".

Naționalism înseamnă antisemitism

5. Antisemitismul este reacțiunea salvatoare din starea de cotropire jidovească în care ne aflăm noi Românii. Naționalismul românesc astăzi, 90 la sută este antisemitism. Luați chestia jidovească și nu știu ce mai rămâne din acest naționalism. Căci doar idealul întregirii ni l-am realizat. Avem o țară mare cu hotare întinse și bogății mari. Dar bogățiile acestea nu sunt ale noastre și țara e săracă. Trebue să le recucerim, zmulgându-le din mâinile jidanilor prin măsuri eroice, grabnice, și nu evolutive — seculare.

Astăzi în România cine nu e antisemit, nu e naționalist, ci un inconștient, sau un farsor.

CINE NE OPREȘTE

6. Constituție, drept internațional, tratate de pace, *sunt pretexte invocate de jidani și de cei în solda lor, căci nicio putere din lume nu te poate condamna la moarte în propria ta țară.*

Constituția este o haină pe care și-o croește nația însăși, după trebuințele ei de viață. Eri a fost așa cum a fost, astăzi o facem așa cum ne trebue.

Iar pe cei cari ne vorbesc de străinătate îi putem întreba: Suntem sau nu suntem stăpâni în țara noastră? Dacă suntem, și am fi curioși să vedem cine tăgăduește aceasta, orice discuție este de prisos.

TOATE TARILE ȘI SILIREA LOR SA LOCUIASCA INTR'UN TERITORIU PROPRIU, *destul de mare ca să încapă pe toți și de preferință o insulă, ca să nu mai poată ieși de acolo. Deci o soluție în perfectă concordanță cu năzuințele naționaliștilor jidani:* Căminul propriu.

Noi, Românii, n'avem niciun motiv ca să nu aderăm și noi la această *„Uniune antijudaică universală"* și hotărîrile ei, ci dimpotrivă.

Dar așteptând concertarea tuturor țărilor interesate și punerea în mișcare a mijloacelor de înfăptuire a acestei opere de salubritate mondială și de proporții așa de mari, noi nu putem sta cu mâinile în sân. Căci este dela sine înțeles că jidovimea din lumea întreagă va face tot ce-i va sta în putință ca să zădărnicească, sau cel puțin să temporizeze, realizarea acestui plan.

Hotărîrile „Uniunii antijudaice universale".

7. *Intemeerea unui cămin propriu al jidanilor,* este o chestie care de mulți ani preocupă toate țările bântuite de plaga jidovească. In numeroase congrese s'a desbătut soluționarea problemei jidovești.

Astfel de congrese, au avut loc: în 1923 la *Florența,* în 1924 la *Paris,* în 1925 la *Budapesta,* (la care a participat și România, prin d. *A. C. Cuza);* în 1926 la *Springforbei;* în 1927 la *Stokholm,* în 1930 la *Lucerna,* în 1932 la *Münich* și *Paris,* în 1934 la *Bellinzona,* și toamna într'o localitate ținută secretă din Belgia, între 22—26 Septembrie. La acest din urmă congres au participat 27 țări, și s'a ajuns la întemeierea asociației lor sub denumirea de *„Uniunea antijudaică universală"* cu subtitlul: *„Pentru libertate, pace și muncă".*

Biuroul central al acestei Uniuni s'a constituit din un *englez,* un *german,* un *francez,* un *olandez,* un *elvețian* și un *ungur,* rămânând ca ulterior să se completeze cu câte un reprezentant din: *Suedia, Polonia, Turcia* și *Danemarka.*

Formula ultimă și definitivă pentru soluționarea problemei jidovești, a acestui comitet, adoptată de unanimitatea țărilor participante, este în esență aceasta: EXPULZAREA JIDANILOR DIN TOATE ȚĂRILE ȘI SILIREA LOR SĂ LOCUIASCĂ ÎNTR'UN TERITORIU PROPRIU, *destul de mare ca să încapă pe toți și de preferință o insulă, ca să nu mai poată ieși de acolo. Deci o soluție în perfectă concordanță cu năzuințele naționaliștilor jidani:* Căminul propriu.

Noi, Românii, n'avem niciun motiv ca să nu aderăm și noi la această *„Uniune antijudaică universală"* și hotărîrile ei, ci dimpotrivă.

Dar așteptând concertarea tuturor țărilor interesate și punerea în mișcare a mijloacelor de înfăptuire a acestei opere de salubritate mondială și de proporții așa de mari, noi nu putem sta cu mâinile în sân. Căci este dela sine înțeles că jidovimea din lumea întreagă va face tot ce-i va sta în putință ca să zădărnicească, sau cel puțin să temporizeze, realizarea acestui plan.

NOI N'AVEM NICIO OBLIGAȚIE

In luarea măsurilor urgente de salvare a Nației de plaga jidovească noi n'avem a ne preocupa de jidani. Noi nu putem avea nici o obligație, nici pentru soarta jidanilor rămași fără ocupație după ce-i vom fi scos din rosturile, unde astăzi ne înlocuesc pe noi, nici pentru așa zisul lor Cămin național. Grija aceasta să li-o poarte societatea lor de colonizare „ICA" cu sediul în Londra. Căci doar ea este aceia care ni i-a adus aici, și tot ea va ști să-i rostuiască pe alte meleaguri atunci când nu vor mai putea trăi la noi.

Toți în jurul lui A. C. Cuza

8. **Chestiunea colaborării „grupărilor" naționaliste** în vederea rezolvării prin guvernare a problemei jidovești, deși de dorit, nu mi se pare atât de indispensabilă, și în tot cazul așa de dificilă. Cine vede gravitatea primejdiei jidovești și e sincer hotărît la grabnica ei rezolvare, acela nu poate ezita la o asemenea colaborare, și nu se poate împiedica de motive de ambiții personale și de întâetate.

Cel puțin atâta timp cât trăește marele A. C. Cuza, părintele naționalismului românesc, este și o necuviință a vorbi de întâetate. Și trebuie să fie cineva prea ipocrit, sau de rea credință, ca să nu recunoască că pivotul mișcării naționaliste anti-jidovești este partidul național-creștin, **care-și are rădăcinile în formidabila mișcare a L.A.N.C., pornită de acum 15 ani, și care atât prin programul lui intransigent și forța lui electorală de astăzi, cât și prin girul celor doi conducători ai lui și preoți ai naționalismului,** A. C. Cuza și Octavian Goga, **este cel mai autorizat și indicat a prezida marea operă de refacere națională prin deslegarea problemei jidovești.**

Având instrumentul și planul precis de înlăturare a răului, nu rămâne decât ca oamenii bine intenționați și pătrunși de răspunderea ceasului de față, să se alăture acțiunii partidului Național-Creștin, atât în opoziție, cât și la guvern, fără alt gând decât salvarea cu un ceas mai de vreme a patriei și neamului românesc de primejdia iudaică.

Dr. Haralamb Vasiliu
Botoșani

433) Să se aplice legea talionului

1. O serioasă primejdie jidănească există dela Unirea Principatelor de când s'a accentuat permanent, cu toate că a fost semnalată în Parlament și de cei mai iluștri oameni ai noștri ca: Mihail Eminescu, Vasile Conta, Mihail Cogălniceanu, etc.

2. Pericolul jidanilor constă îndeosebi în caracterul lor parazit, căci ei sug toată vlaga popoarelor unde se stabilesc. In domeniul spiritual, prin francmasonerie ne-a narcotizat toată pătura intelectuală și prin edituri, cinematografe, ziare caută demoralizarea populațiunii.

3. Având în vedere cele de mai sus, antisemitismul nu este o invențiune, este lupta de jumătate de secol dusă de prof. A. C. Cuza, lupta pentru salvarea acestui neam dela condamnarea definitivă.

4. Spre a scăpa de jidani nu se cer mijloace violente, ci pot fi izgoniți și pe cale pașnică, fără vărsare de sânge ci numai printr'un boicot consecvent. Exemplul ni l-au dat Germania și Portugalia și îl găsim și în folklorul nostru popular, unde se spune următoarele de jidani:

Nu-l bate că duce-sa
Numai de mâncat nu-i da.

5. Aplicarea acestui remediu nu poate împiedeca nici Constituția și nici tratatele internaționale.

6. Noi nu trebuie să fim preocupați de găsirea unui nou cămin pentru jidani, ci singura noastră grijă trebuie să fie scăparea de ei.

7. Spre a scăpa de jidani trebuie să procedăm, cum a procedat Avram Iancu față de consiliul din Sibiu:

D-voastră deliberați și tratați. Eu merg în munți să organizez oștii.

Să mergem în popor să-l organizăm și să-i înlesnim traiul, scutindu-l de alergături și mărindu-i venitul. Prin ce mijloace? Prin cooperație.

O cooperație loială „și cinstită ca în stupul de albine, nu una de felul celor existente, când se folosesc jidanii ca intermediari, iar membrilor le rămâne paguba. *Oamenii integri, bărbații de caracter trebuesc scoși din rezerva lor bine motivată și aduși în fruntea mișcării de regenerare și deparazitare.*

Acțiunea de deparazitare iudaică s'ar rezuma la următoarele puncte practice.

1. Colectarea bărbaților integri, de caracter și de suflet, de limba și de legea românească,— veste cadrele politice de partid — pentru acțiunea de deparazitare a țării.

2. Organizarea producției agricole, intensificând-o la superlativ și valorizând-o cu maximum de beneficiu, prin excluderea elementului judaic.

3. Constrângerea guvernanților să nu mintă și să nu fure.

4. In toate fazele acțiunii să procedăm pentru interesul public mai cu atenție și mai cu grije, ca pentru interesul particular.

5. Față de jidani să nu avem, niciun sentiment de ură sau de răsbunare, altul decât, aplicarea cu strictețe a Talionului: *Ochiu pentru ochiu, și dinte pentru dinte, căci așa cere dreptatea și egalitatea de care vorbesc ei a surzindu-ne. Să rămânem deci la aplicarea principiilor cerute de ei.*

Ștefan Peneș
Expert contabil

434) Nici un ban jidanilor

1. Există o problemă jidănească din cauza numărului lor mare.

2. Jidanii reprezintă un real pericol din cauza acaparării orașelor unde stăpânesc cele mai însemnate surse de câștig.

3. Primejdia jidănească este reală și nu o invenție. Dovadă istoria ultimilor 100 de ani.

4. Spre a scăpa de jidani guvernul va trebui să facă o legislație prin care să li se interzică jidanilor accesul în comerț și industrie. Aceste măsuri generale trebuiesc complectate prin boicotul organizat de cumpărătorii creștini.

5. Antisemitismul trebuie să fie un crez și o doctrină a tuturor Românilor.

6. Constituția și tratatele internaționale nu ne pot împiedeca să ne eliberăm de jidani.

7. Deoarece au venit împotriva voinței noastre, nu trebue să ne preocupăm de soarta lor.

8. Problema poate fi rezolvată numai prin reuniunea tuturor forțelor naționaliste și numai prin ofensivă.

Dar până atunci deviza: Nici un ban jidanilor.

Ioan D. Popescu
Funcționar divizia C. F. R. Cluj

NOUI ADEZIUNI

Subscriu la soluțiile de program naționalist: CUM SCAPAM DE JIDANI" ale „Poruncii Vremii", d-niі 435) Gheorghe (. Sauer, Grecești, jud. Mehedinți; 436) Igor Vartolomeu, cons. tehnic, Rusești-Noui; 437) Aurelia Mazilu, Loco, Griviței 82; 438) M. Dobrescu, Piatra Neamț, str. Carol; 439) Stelian Popescu, meseriaș, București, Cristescu 43; 440) Amza Diaconu, Brăila strada Roșiori 268; 441) Ioan Cristu, Carmen Sylva; 442) Făun Crăciun, colonist, Calliacra; 443) Nicolae Berea, agricultor, Silagiu, Timiș-Torontal; 444) Gh. Gherasim Bârsan, com. Răscani, Bacău; 445) Constantin Roșculeț, funcț. Loco, b-dul Grand No. 19.

*

ROMANI ȘI ROMANCE, răspundeți Referendum-ului! Cine socotește că n'are nimic de adăugat peste programul înfățișat de „Porunca Vremii", poate răspunde simplu pe o c. p.: „Ader la programul „PORUNCII", **indicând numele, profesiunea și localitatea unde domiciliază.**

*

Intrebările referendum-ului sunt următoarele:

1. Există o problemă, o primejdie jidănească în România?

2. Cum o vedeți dv.? Cum vi se înfățișează atât în domeniul material cât și în cel spiritual? Cari îi sunt proporțiile și, deopotrivă, urmările nefaste pentru existența noastră națională?

3. Primejdia jidănească este o invenție antisemită, ori o raclă veche, o problemă istorică, dureroasă, care a frământat, și în trecut, conștiința românească?

4. Cum credeți că se poate înlătura această primejdie? Pe cale pașnică, ori prin violență?

5. Vedeți în antisemitism o doctrină reprobabilă, ori o formă de manifestare a ideii naționale?

6. Se opune Constituția și ne împiedică dreptul internațional și tratatele de pace să rezolvăm primejdia jidănească?

7. Implică eliminarea primejdiei jidovești obligația pentru noi de a ne preocupa să găsim aiurea, un cămin și o Patrie pentru jidanii emigranți din România?

8. Insfârșit, impune rezolvarea primejdiei jidovești o acțiune și un program comun grupărilor naționaliste?

MAINE: Răspunsul pictorului C. Vlădescu.

DUMINICA IN PAG. I-a: Răspunsurile d-lor ISTRATE MICESCU decanul Baroului de Ilfov și căp. EMIL ȘIANCU viforosul apărător al cauzei Moților.

De peste hotare

Foamete cumplită în Spania roșie

Primarul orașului Madrid, ne informează presa străină, s'a adresat guvernului din Valencia cerându-i să vină, de îndată, în ajutorul populației madrilene, fiindcă moare de foame.

Dar nu numai la Madrid se resimte lipsa alimentelor.

La Barcelona, de pildă, se poate obține lapte pentru copii numai cu ordonanță.

Acesta este tabloul Spaniei roșii. Lipsiți de regiunile agricole, de pășuni, având o monedă care nu are putere de cumpărare, — Spania roșie suferă de foame.

Foametea rusă — foametea chineză, — are o nouă și dureroasă urmare: foametea spaniolă.

„Cu durere, scrie un spaniol în „Buletinul de informații spaniole" nr. 360, din 6 Septembrie 1937, ca oameni și ca spanioli suntem obligați să scriem așa ceva. Noi nu polemizăm în acest moment; noi ne facem o imperativă datorie de umanitate".

Și mai departe:

„Acest tablou este impresionant pentru cine mai păstrează în inimă o oarecare sensibilitate. El nu este pentru conducătorii roșii, cari se ghiftuesc cu bucata de pâine a săracului, și cari au gata oricând pașaportul pentru a trece frontiera ca să se bucure de civilizația capitalistă pe care o urăsc atât. Ei nu se impresionează. Ei nu au cu ce hrăni populația și totuși refuză pașapoartele pentru femeile și copiii nenorociți. Când protestează, milițienii le gonesc cu lovituri de cravașă.

Când un popor nu are ce mânca, datoria, umana datorie a conducătorilor este de a nu-i prelungi dureroasa sa agonie.

Insă comuniștii nu vor. Ei nu sunt însuflețiți de nici un ideal.

ȘI ANIMALELE MOR DE FOAME!

„La Vanguardia", dela 5 Septembrie, organ al comuniștilor cataloni, publică următoarea notă oficioasă a generalității:

„Lipsa de alimente pentru animale a fost întotdeauna, în Catalonia, una din principalele preocupări ale Consiliului Agriculturii, chiar înainte de a avea responsabilitatea aprovizionărilor.

Consiliul Agriculturii a făcut toate eforturile pentru a reglementa comerțul de alimente pentru animale.

Unul din factorii cari au contribuit la această situație dificilă a fost lipsa de posibilități materiale de a importa porumb din străinătate, cum se obișnuia, până acum, în Spania.

Consiliul Agriculturii a atras, în numeroase rânduri, atenția subsecretariatului de stat al economiei, din guvernul Republicii, pentru a-i arăta necesitatea de a se importa, imediat, porumb pentru ca astfel să se reguleze comerțul cu alimente pentru animale. Și, dacă este adevărat că secretariatul a recunoscut imediat argumentele Consiliului, până în prezent n'a fost posibil să se asigure cumpărarea de porumb din străinătate".

Astfel, nu numai oamenii, femeile și copiii mor de foame în Spania roșie, ci și animalele!

POLITICE

AUDIENȚA ȘEFULUI GEORGIȘTILOR

D. GH. I. BRATIANU, președintele partidului liberal georgist, va solicita o audiență M. S. Regelui Carol II și va face un expozeu asupra celor constatate în călătoria pe care a întreprins-o în Franța și în Germania.

D. Dinu Brătianu în Bucovina

ASEARA a plecat în Bucovina d. Dinu Brătianu, șeful partidului liberal. Inainte de plecare d-sa a dat o serie de instrucțiuni d-lui Bebe Brătianu, secretarul general al partidului.

INTREVEDERE CU TALC

D. ION MIHALACHE a venit în Capitală și a avut câteva consfătuiri cu fruntașii partidului național-țărănesc.

Azi va primi vizita unui apropiat al d-lui Iunian, care-i va face câteva comunicări din partea șefului radical-țărăniștilor.

Comisie interimară

MINISTERUL de interne a numit o comisie interimară la Oradea, în fruntea municipiului, presidată de d. P. Fodor.

Un svon mincinos

Național-țărăniștii au lansat svonul, că d. dr. Al. Vaida-Voevod ar fi trimis o scrisoare d-lui Mihalache, prin care-l felicită pentru discursul rostit la Topoloveni.

Suntem autorizați să dăm cea mai categorică desmințire acestui svon ,care oglindește situația disperată a național-țărăniștilor.

Amânarea demonstrației georgiste

SUNTEM informați că demonstrația partidului național liberal, de sub conducerea d-lui Gheorghe Brătianu, anunțată pentru 26 Septembrie, este probabil să fie amânată pentru o dată de altfel apropiată, în legătură cu desfășurarea evenimentelor politice.

Precis se va ști după întoarcerea d-lui Gheorghe Brătianu, care înapoindu-se din străinătate la București, a plecat imediat la țară, de unde va sosi peste câteva zile.

STAREA DE ASEDIU ȘI CENZURA

INCEPAND de azi a intrat în aplicare Decretul Regal prin care cenzura și starea de asediu au fost prelungite pe o nouă perioadă de șase luni.

Situația politică

D. C. ARGETOIANU ar fi declarat unui om politic că problema succesiunii e așa de greu de rezolvat, încât d. Tătărescu nu mai știe când și cum să se retragă în opoziție.

Consfătuire averescană

LA INCEPUTUL săptămânii viitoare d. mareșal Al. Averescu va presida o consfătuire a fruntașilor partidului poporului.

Intrunire liberală

SECRETARIATUL general al organizației partidului național liberal din Ilfov, convoacă pentru Vineri 17 Septembrie a. c. pe toți membrii săi la sediul organizației în str. general Manu 9, la ordinea zilei fiind măsurile de luat în vederea intensificării propagandei electorale față de apropiatele alegeri generale.

E absurd

Actuala sesiune a Societății Națiunilor se va desfășura sub presidentia d-lui Negrin, șeful guvernului bolșevic din Valencia. Faptul nu e lipsit de semnificație.

Generalul Franco stăpânește trei sferturi din Spania. Diplomația europeană nu ține seama de acest mic amănunt esențial. Din acest eveniment, oricine poate înțelege că Societatea Națiunilor nu mai este altceva decât o anexă a ideologiei iudeo-marxiste, reprezentată, cu atâta cinism și eleganță de d. Litvinov-Finkelstein, ministrul de externe al Rusiei comuniste. Acest înțeles se mai poate trage și din altceva: Germania și-a întors fața de la Ligă, Italia la fel, Japonia la fel. Toate țările naționaliste au rupt legăturile cu Geneva.

Societatea Națiunilor este instrumentul briganzilor „Frontului popular".

Decepția calomniatorilor

Partidul „Totul pentru Țară", a luat hotărîrea de a se prezenta în viitoarele alegeri generale. Calomniatorii săi au primit, dela început, replica învinuirilor ulterioare. La „Casa Verde" s'a spus:

— *„Partidul „Totul pentru Țară" va încerca restabilirea unor raporturi de bună vecinătate și de pace cu toate grupările politice din România".*

Aceste cuvinte, grele ca o sentință, risipesc atmosfera turbure creiată în jurul acestei mișcări de intriganți din umbră. După declarațiile provocatoare dela Topoloveni, tineretul legionar dă o cumplită lecție de cumințenie d-lui Ion Mihalache. Iată, într'adevăr, cât este de pacific, de împăciuitor, partidul național-țărănist:

— „Văd tineri, a spus d. Ion Mihalache, adunându-se în formații politice al căror singur program cunoscut până acum este: pistolul. Și aproape singurul antrenament spiritual: cântecul".

Cine toarnă gaz peste foc?

Boicotarea librăriilor jidovești în Polonia

Varșovia, 15 (Radio-Oriente).— **Odată cu noul an școlar au început în toată Polonia mișcări antisemite. Membrii partidului național-țărănist, caută să obțină cât mai mulți aderenți din rândurile școlarilor, cari trebue să devină conștienți de importanța primordială a naționalismului.**

In acelaș timp cu educarea tineretului polonez membrii partidului național-țărănist au început ofensiva împotriva magaziilor evreiești.

Membrii din partidul național-țărănist au făcut de sentinelă la ușile librăriilor poloneze, cari speculau pe școlari, spunându-le celor ce voiau să intre: „UN BUN POLONEZ CUMPARA DIN MAGAZINELE POLONEZE".

Urmarea acestei propagande a fost o sporire considerabilă a încasărilor magazinelor poloneze.

Intâmplări din Capitală

PRINDEREA UNEI BANDE DE HOȚI

Cu ajutorul jandarmilor reangajați și cei în termen, șeful postului de jandarmi din com. Apărătorii Patriei a reușit să prindă o vestită bandă de tâlhari, care a dat în ultimul timp numeroase lovituri, și a comis un omor.

Ea se compune din: Sandu Ilie, Ion V. Ion zis Moșu, N. V. Ion și N. V. Ionescu.

Ei au fost înaintați parchetului.

CONTRABANDA

Postul de jandarmi Ghencea, cercetând căruța unui sătean, a găsit ascunse în fân 39 kg. tutun de contrabandă.

Sătenii Dumitru Nache și Niculae Gh. Voicu din com. Ogrezeni, aflători în căruță au fost duși la postul de jandarmi Ghencea, pentru cercetări.

INCENDIU

Dela niște grămezi de bumbac de șters a luat naștere ieri la depoul c. f. r. Griviția un puternic incendiu.

Focul a distrus acoperișul depozitului și materialele aflătoare înăuntru.

COPIL CALCAT DE AUTOMOBIL

Sărind dintr'o căruță de care se agățase, copilul Mihai Voican din com. Colentina a căzut jos și a fost călcat de mașina 3645 B.

Se fac cercetări.

JAF IN PLINA STRADA

Pe când se înapoia spre casă zidarul Gh. Enescu din str. Roseti Tei 124, a fost oprit pe str. Colentina de patru derbedei cari l-au bătut crunt și l-au luat toți banii.

Intrevederile politice ale d-lui G. Mironescu

D. GH. GH. MIRONESCU, fost președinte de consiliu, a avut câteva întrevederi în cursul zilei de ieri cu fruntașii Frontului Românesc.

In curând, după cele ce s'au discutat, se pare că d. Gh. Gh. Mironescu se va pune din nou, fără precupețire, la dispoziția țării, ale cărei năzuințe comandă fiecărui român să zidească piatră de temelie pentru isbăvirea unui neam dornic să trăiască și să se afirme.

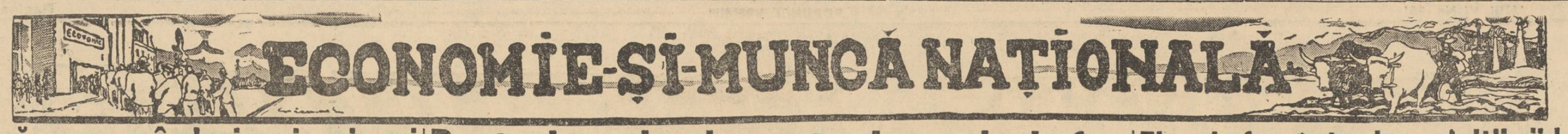

Făină cu gândaci şi viermi

pusă în consumaţie de moara Herdan

Pericolul acaparării comerţului românesc de către jidani a luat în ultimul timp proporţii catastrofale.

Astfel pretutindeni firmele jidoveşti, prezentate cu fel de fel de reclame, orbesc până şi pe reprezentanţii autorităţilor noastre, cari nu iau nicio măsură pentru a-l feri pe consumator să nu cadă pradă înşelăciunii acestor firme.

Eri, de pildă, s'a prezentat la redacţia noastră un cititor, care ne-a înmânat fotografiile de faţă. Una reprezintă un sac de făină dela moara Herdan şi pe care sta scris următoarele:

MOARA HERDAN,

FAINA HERDAN, PAINE DE AUR, FABRICATA DIN GRAU ALES ŞI SPALAT. CELE MAI INALTE DISTINCŢIUNI LA TOATE EXPOZIŢIILE".

Al doilea clişeu reprezintă conţinutul acelui sac:

„5 Kg. DE FAINA PLINĂ DE GANDACI ŞI VIERMI".

Iată ce făină pune în consumaţie moara jidovească „Herdan", care a primit cele mai înalte distincţiuni la toate expoziţiile...

PRODUSELE HERDAN: Făină cu gândaci şi viermi

Aşteptăm să vedem cât timp vor mai lăsa autorităţile să funcţioneze această moară.

Preţuri maximale pentru lemnele de foc

Depozitarii de lemne din Bucureşti, cari vor vinde mai scump decât 6.600 şi 7.100 lei vagonul de lemne, vor fi daţi în judecată pentru contravenţie la legea pentru reprimarea speculei

Ministerul industriei şi comerţului aduce la cunoştinţă publicului consumator, că preţurile de vânzare a lemnelor de foc, dela oricare depozit din Capitală, vor fi cu începere dela 17 Septembrie 1937, următoarele :

a) Lei *6.600* (şase mii şase sute) lemnul de foc, esenţă de fag, calitatea I-a, vagonul de 10 (zece) tone tăiat şi transportat la domiciliului clienţilor) ;

b) Lei *7.100* (şapte mii una sută) lemnul de foc, esenţă stejar, cer, salcâm, carpen, calitatea I-a vagonul de 10 (zece) tone tăiat şi transportat la domiciliul clienţilor.

Acelora cari vor depăşi aceste preţuri li se vor aplica sancţiunile legii pentru înfrânarea şi reprimarea speculei ilicite.

Deasemenea ministerul industriei şi comerţului înştiinţează pe comercianţii de lemne de foc din Bucureşti, cari au semnat procesul verbal din 4 Septembrie 1937, că potrivit deciziunei consiliului da administraţie al Regiei autonome C. F. R., cu începere de Vineri 17 Septembrie crt. intră în vigoare reducerea tarifară pentru transporturi de lemne de foc cu destinaţia uneia din staţiunile care deservesc Capitala.

Semnatarii zisului proces verbal sunt invitaţi să se prezinte cu începere de Joi, 16 Septembrie crt. la direcţia personalului, administraţiei şi secretariatului (camera nr. 63) spre a primi certificatele pe baza cărora vor obţine reducerea.

Angrosiştii şi detaliştii de lemne de foc, cari n'au semnat încă procesul verbal se pot prezenta să-l semneze la aceeaş direcţiune, pentru ca apoi să poată primi certificatele de reducere pe C. F. R.

DECIZIA MINISTERULUI DE INDUSTRIE ŞI COMERŢ

Hotărârile consiliului de miniştri şi ale ministerului de industrie şi comerţ cu privire la preţul de vânzare al lemnelor de foc au primit prin următoarea

Decizione :

Nr. 55655/15 Septembrie crt.

Noi, ministru secretar de stat la Departamentul industriei şi comerţului ;

Având în vedere jurnalul Consiliului de miniştri Nr. 2210 din 17 Octombrie 1936 şi dispoziţiunile art. 2 din legea pentru înfrânarea şi reprimarea speculei ilicite ;

Decidem :

Art. I. — Fixăm pentru Municipiul Bucureşti, următoarele preţuri pentru vânzarea lemnelor de foc ;

a) lei 6.600 (şase mii şase sute) lemnul de foc, esenţă de fag, calitatea I-a vagonul de 10 (zece) tone, tăiat şi transportat la domiciliul clienţilor ;

b) lei 7.100 (şapte mii una sută) lemnul de foc, esenţă de stejar, cer, salcâm, carpen, calitatea I-a vagonul de 10 (zece) tone, tăiat şi transportat la domiciliul clienţilor.

Art. II. — Directorul personalului, administraţiei şi secretariatului este însărcinat cu aducerea la îndeplinire a dispoziţiunilor prezentei deciziuni.

Dată în cabinetul nostru astăzi 15 Septembrie 1937.

Ministrul Industriei şi Comerţului (ss) VALERIU POP

*

Aşa dar, de mâine toţi depozitarii din Capitală sunt obligaţi să nu dea lipsă la cântar şi să vândă lemnele de foc cu preţurile mai sus arătate, contravenienţii fiind pasibili de rigorile legii pentru înfrânarea şi reprimarea speculei ilicite.

Fiscul frustat de misiţii jidani

FOCŞANI, 15. — Intr'un articol publicat acum câtva timp, ne-am ocupat de pierderile producătorului român, din cauza intermediarismului practicat 90 la sută de jidani.

Misitia, în felul cum se practică de „fiii aleşi", este o adevărată hoţie, am putea spune un furt legalizat.

Este regretabil faptul, că legiuitorii noştri n'au căutat să pună capăt acestui intermediarism, datorită căruia produsele sunt vândute de producător ieftin şi cumpărate scump de consumatori.

Deasemeni impozitele pe cari le plătesc aceşti misiţi reprezintă abia a suta parte din cât ar trebui să plătească.

Deci pe lângă producător şi cumpărător, mai este tras pe sfoară, înşelat şi Statul.

Câteva exemple pe cari le vom relata, vor fi destul de edificatoare.

Astfel Itic Hună Grimberg, care are un venit de un milion jumătate anual, plăteşte fiscului un impozit de 2909 lei pe an.

Misiţii Fischer, Leibu şi Maier Croitoru, fraţi, plătesc impozit anual de 2909 lei la un venit de aproape un milion.

Jidovul Isac Rafael, cu fraţii lui Izu şi Iancu, plătesc 2859 lei anual la un venit de un milion pe an.

Dacă toţi misiţii jidovi din ţară plătesc impozite minime la veniturile de milioane, Statul nu este frustat anual cu zeci de milioane lei?

Ministerul de finanţe are datoria de a dispune să se cerceteze în toată ţara modul cum au fost impuşi misiţii jidani şi acolo unde se vor dovedi incorectitudini, funcţionarul respectiv să fie sancţionat, iar jidovul misit să fie impus cu maximum de impozit.

ALTE ISPRAVI ALE MISIŢILOR

Pe lângă faptul că misiţii jidani frustează statul, neplătind impozite nici a suta parte, din ceea ce ar trebui să plătească, mai aduc şi însemnate prejudicii materiale negustorilor putneni, cât şi primăriei.

Căci misiţii jidani, oprind pe negustorii ce doresc să cumpere cereale sau vin, de a veni la faţa locului, restaurantele, hotelurile şi cafenelele locale pierd.

Iată o dovadă în plus că intermediarismul aduce după sine o stânjenire comerţului local.

In jud. Putna se fac 20 mii vagoane de vin, dintre cari 19 mii vagoane se vând prin intermediul misiţilor jidani şi doar o mie de vagoane prin intermediul românilor.

Insă ticăloşia judaică este fără margini.

Misiţii jidovi vor ca şi această mie de vagoane cu vin să fie vândute tot prin intermediul lor.

In acest scop adresează cumpărătorilor scrisori prin care le aduc la cunoştinţă că intermediarii români le prezintă oferte ridicate, şi mărfuri proaste, în timp ce ei, misiţii jidani, „servesc ireproşabil şi la preţuri extrem de reduse".

Faţă de cele relatate mai sus, ministerul de finanţe are datoria de a lua măsurile necesare, iar negustorii români, cari au nevoe de vinuri, să evite pe misiţii jidani, şi dacă nu vor să lucreze cu intermediarii români, să se adreseze direct producătorilor români.

Străjeria a fost adoptată şi în şcoalele normale

Cu o deosebită solemnitate, comisia mixtă pentru fixarea şi adecuarea programului străjeresc la şcolile normale, şi-a început activitatea sub preşidenţia d-lui P. Ghiţescu, director general al învăţământului normal primar, care a deschis şedinţa cu următoarea cuvântare:

„Ne găsim într'unul din momentele mari ale şcoalei normale, un moment istoric. Gânduri de demult cu privire la ridicarea satelor şi îndrumarea tineretului, îşi găsesc azi realizarea prin această Inaltă Ctitorie Regală, Străjeria. In afară de localuri, posturi noui şi creaţii gospodăreşti, ne trebue un suflu de viaţă românească nouă care să altoiască pe temelia pregătirii şcolare, conştiinţa morală, naţională şi socială a generaţiilor de învăţători şi cari au un rol aşa de covârşitor în ridicarea satelor".

D. general I. Manolescu spune apoi: „Rolul şcoalei a fost mare şi în trecut, este mare şi în prezent. Invăţătorii formaţi la căldura sufletului dvs., directori şi profesori de şcoale normale, ne-a dat o conştiinţă a poporului, care a dus la procesul întregirii neamului. Rolul ce vă revine astăzi este să pregătiţi elitele comandanţilor străjeri, care în negura satelor să înfăptuiască adevărata renaştere a sufletului românesc".

D. maior adjut. Sidorovici spune între altele:

„Străjeria a venit ca un corectiv al vremii ce trăim. In slujba ei au intrat în prima linie învăţătorii, căci sufletul lor format de şcoala normală, bate în acelaş ritm cu sufletul ţării. Şcoalele normale şi profesorii au mândria energiilor pregătite prin munca şi strădania lor..

D-sa arată apoi organizarea instituţiei STRAJA TARII, şi punctele principale ale programului străjeresc.

I. I. Florea, director al propagandei din falanga străjerilor arată valoarea străjeriei pentru şcoala normală, aducând argumente din experienţa proprie.

Au mai vorbit apoi d-ra Litzica şi d. prof. dr. St. Şoimescu.

Punerea pietrei fundamentale

a bisericii sanatoriului Bârnova

Vaslui, 15. — *In ziua de 9 Septembrie crt., ziua Sfinţilor Părinţi* Ioachim şi Ana, *la orele 10, s'a pus piatra fundamentală a bisericii sanatoriului Bârnova.*

A fost o zi de sărbătoare creştinească, atât pentru bolnavii acestui sanatoriu, cât şi pentru cei sănătoşi, locuinici sau veniţi din alte părţi.

Un sobor, compus din cucernicii preoţii Popescu, *delegatul P. S. S. Episcopul* NIFON *al Huşilor,* Grosu, *parohul Bisericei Grajduri,* Cartas, *paroh într'o comună din judeţ, a oficiat un serviciu religios, în prezenţa fericitei ctitoare d-na* MARIA SAVINI, *din Iaşi, — cu a cărei cheltuială se construeşte biserica — a d-nei şi d-lui medic şef* Gancevici, *d. dr.* Grecu, *medicul secund al sanatoriului, inginer* Vasilescu-Iaşi, *arhitectul şi conducătorul construcţiei, şi a întregului personal al sanatoriului, precum şi a unui grup de particulari, veniţ să asiste la o asemenea faptă, ce se mai întâmplă, când şi când, în zilele de azi.*

După oficierea serviciului religios, P. C. Părinte Popescu, într'o inimoasă şi înţeleaptă cuvântare, rostită pe înţelesul tuturor, într'un grai curat moldovenesc, arată însemnătatea momentului.

După cucernicia sa, vorbeşte părintele Cartas — în acelaş sens — mulţumind ctitoarei pentru frumosul dar făcut sanatoriului şi d-lui doctor Gancevici, în a cărui îngrijire medicală, a fost şi cucernicia câtva timp în urmă.

Vorbitorilor le-a răspuns d. dr. Gancevici, care, prin fraze bine alcătuite, arată greutăţile ce a întâmpinat până să poată termina noul sanatoriu, nevoia ce i s'a sugerat de a avea o biserică — atât de necesară suferinzilor săi — şi donaţia făcută de d-na Maria Savini, căreia îi mulţumeşte.

In urmă, la ora 12 fix, s'a procedat la punerea pietrei fundamentale, îngropându-se în ea, pergamentul, pe care s'au înscris datele care au precedat sfinţirea locului.

După aceasta, asistenţa, a fost invitată la sanatoriu, unde i s'a servit o gustare.

Astfel, s'au pus temeliile unei sfinte biserici, de care se simţia atât de mult nevoie, pentru cei ce vin să-şi caute sănătatea la doctorul Gancevici.

Succesul

naţional-creştinilor în alegerile comunale din Putna

La alegerile comunale efectuate în comunele Reghin şi Răcoasa din jud. Putna, naţional-creştinii au obţinut câte trei mandate.

D. V. Negri, şeful organizaţiei, împreună cu d-nii prof. Baicu şi Radu Chiriţă au dat tot concursul pentru reuşita listelor naţional-creştine, cu toată propaganda ostilă făcută de ţărănişti şi liberali, aceştia din urmă ştergând de pe listele electorale mulţi membri ai partidului naţional-creştin.

Cu prilejul acestor alegeri s'a remarcat un fapt :

Congresele regionale ale U. N. A. L. - Casca de Oţel

Ieri a avut loc la Miercurea Ciucului, jud. Ciuc, la sala „Europa" adunarea foştilor luptători, grupaţi în U. N. A. L.-Casca de Oţel de sub conducerea d-lui Virgil Serdaru. Dela centru a luat parte d. general de rezervă Petre Dumitrescu, delegat de comitetul central.

Au luat cuvântul d-nii dr. Negre, Redzy V., Mircan N., Rus V., etc., desbătându-se interesele celor ce au luptat pentru ţară şi avizând asupra mijloacelor de realizare.

Au asistat şi delegaţi din comunele din judeţ.

In aceiaş zi după amiază a avut loc o adunare a delegaţilor din judeţul Trei-Scaune la Sf. Gheorghe.

Au luat cuvântul d-nii dr. Călugăru, Oprea Neguţ, Francisc Baiu, Neguţ O. etc., asistând şi un număr mare de delegaţi din comunele Covasna, Fatosi, Ghit Falău, Arcuş, Tomaşfalău, Haita Mare, etc.

In ambele localităţi s'au reorganizat comitetele de conducere ale organizaţiei — urmând ca centrala să desemneze şi pe preşedintele fiecărui judeţ.

Adunarea Frontului Românesc din Tutova

Bârlad, 15. — In sala meseriaşilor români creştini, din oraşul nostru, a avut loc adunarea şefilor de sectoare ai Frontului Românesc din Tutova, adunare la care au participat şi numeroşi membri ai organizaţiei locale.

D. Ioan Tomescu, secretarul general al Frontului Românesc, constată că sunt prezenţi toţi şefii de sectoare.

Au vorbit d-nii : profesor Gh. V. Gâlcă, Ioan Grigoriu, student; col. Nicula, Ed. Sion.

Ultimul a luat cuvântul d. V. Georgescu-Bârlad, şeful legiunii Frontului Românesc din Putna.

D-sa a făcut un amplu expozeu asupra politicii interne şi externe şi a criticat vehement politica internaţional-ţăraniştilor, demascând cârdăşia lor cu jidanii.

A arătat apoi importanţa referendum-ului organizat de ziarul „PORUNCA VREMII" şi cere răspândirea ziarelor naţionaliste.

Necesitatea unui ziar românesc la Piatra Neamţ

La Piatra Neamţ erau până mai acum câtva timp şase tipografii, toate jidăneşti.

Dacă cineva avea ceva de tipărit, era speculat în cel mai odios mod.

Se plăteau bani buni pentru lucru prost.

Faptul acesta a determinat pe un grup de buni români să pună bazele unei tipografii cooperative numită „Gh. Asachi".

Aşa dar la Piatra Neamţ avem şi o tipografie românească.

Ne-am bucura, însă, dacă la Piatra Neamţ am avea şi un ziar românesc.

Căci la Piatra Neamţ toate ziarele sunt jidoveşti.

Astfel sunt :

„Reformatorul" condus de jidanul Leon Goldner, care semnează cu numele românesc Gh. Leonescu; „Telegraful" condus tot de un jidan, Nely Löbensohn, (corectorul dela imprimeria judeţului) care semnează cu numele de Mihai Bicaz ;

„Inainte", *ziar iudeo-liberal, al cărui proprietar este tot un jidan, Zigu Cremer, despre care se spune că este funcţionar la Camera de comerţ, picher, etc. şi „Indrumarea", ziar de demagogie liberală, unde scrie d. Guranda et Comp., înjurând pe naţionalişti.*

Toate aceste ziare pe cari le-am pomenit mai sus, servesc grupările politice, în special pe cele de stânga, căutând să otrăvească sufletele nemţenilor, cu tot felul de idei subversive.

Accente de naţionalism nu vei vedea niciodată în aceste gazete iudeo-comuniste.

Iată, dar, de ce este nevoie ca la Piatra Neamţ să apară un ziar românesc, la a cărui bază să fie numai dragostea de Hristos, Rege şi Naţiune.

Români din Piatra Neamţ, uniţi-vă cât mai repede şi scoateţi un ziar românesc.

Noi vă spunem „Izbândă".

Fiii ţăranilor nu mai pot pătrunde în şcoli!

(Urmare din pagina I-a)

iubisem în satul meu, împotriva tuturor prejudecăţilor, împotriva părinţilor chiar, pornisem apoi pe jos la Bucureşti, în căutarea unei stele a mea şi mă înscrisesem în clasa I-a secundară !

Astăzi, în curtea liceului meu care îşi construeşte în fiecare an câte-o aripă nouă, şi care înscrie cu duiumul odrasle de jidani, nu se mai văd mintene modeste, nici cămăşile de zăpadă ale copiilor dela ţară. Nu mai sunt acum bani ca prin 1920—1925, viaţa e din ce în ce mai scumpă la târg, preţul cărţilor, al taxelor s'a ridicat, iar numărul disperaţilor intelectuali din sat a crescut. In umbra satului, în neştiinţă şi lingoare şi sărăcie, au rămas mii şi mii de copii fără putinţa însuşirii luminii.

Şi iară şi iarăşi mă gândesc acum cu jale la câţiva dintre foştii mei colegi de clasele primare, minţi strălucitoare ca nişte aştri dar cari, din cauza lipsei de mijloace, au rămas să facă politică şi beţii pe malul şanţului şi câte-o căruţă de copii bolnavi toţi.

S'au ridicat ei între ai lor, măcar ?

Deloc.

Unul dintre ei, matematician înspăimântător, de ani de zile e văcarul satului. Altul e cioban, altul pândar, altul e doborît de reumatisme, câţiva dintre copiii satului cari le toca gura 'n fier la şcoală, au fost duşi la cimitir cu brad, răpuşi de tuberculoză...

Jidovul H. Sanielevici, care de ani de zile mănâncă subvenţii dela stat şi trăeşte în străinătate tot pe spinarea bieţilor plugari, susţinea cândva că marile inteligenţe şi marile talente se ivesc din sânul populaţiei intelectuale, ca o consecinţă logică a mediului şi în ura sa împotriva literaturii poporaniste, mai susţinea imbecilul farsor şi egocentric ieşit din minţi că sub raportul acesta, poporul dela ţară e în deficienţă.

Nu vrem să nedreptăţim pe nimeni, dar se pare că natura a semănat minte multă tocmai acolo unde omul nu poate s'o ducă mai departe, s'o înflorească, să rodească.

Inteligenţa păturii rurale e încă în starea ei virginală, adevăratul geniu al naţiunii acolo în brazdă se sălăşluieşte şi am putea aminti d-lui Sanielevici că personalităţi ca: Eminescu, Creangă, Nicolae Grigorescu, Mareşal Averescu, un Aurel Vlaicu, George Coşbuc, Octavian Goga, Nichifor Crainic, Sabin Drăgoi, şi alţii, acolo în sat au văzut lumina zilei.

Inchipuiţi-vă ce-ar fi fost cultura românească fără aceste nume!

Democraţia face întotdeauna caz de libertatea claselor de jos de a atinge treptele cele mai înalte ale scării sociale.

Aceasta este numai în teorie.

In practică, democraţia românească a creat pe spinarea contribuabilului o mulţime de şcoli parazitare, de foloasele cărora se bucură o sumă de privilegiaţi ai banului şi streinii de sânge — iar clasele sărmane, ţărănimea în special care formează grosul românismului, e lăsată, cu fiii ei destoinici cu tot, pe tărâmul celălalt, al negurilor.

Impuţinaţi numărul şcolilor particulare care sunt o adevărată plagă în această ţară!

Limitaţi sau anulaţi numărul streinilor din şcolile româneşti!

Şi creaţi cât mai multe burse pentru copiii dela ţară cari au darul învăţăturii!

Căci, orice-ar spune d. Sanielevici, acolo în noaptea vastă a satelor, zace ca aurul în nămoluri, geniul mare şi adevărat al acestui Neam.

N. Crevedia

Dala asociaţia subofiţerilor pensionari

❖ *ASOCIAŢIA Sub-Ofiţerilor pensionari din România şi Soc. sub-ofiţerilor pensionari, din str. Carol 30, roagă pe toţi camarazii sub-ofiţeri pensionari din Bucureşti şi judeţul Ilfov să fie prezenţi Duminică 19 Septembrie ora 8 dimineaţa în comuna Militari în sala d-lui Dumitrescu-Militari, unde vor avea de discutat situaţia decretului în chestiunea pensiilor.*

Cei interesaţi sunt rugaţi să nu lipsească dela această adunare, fiind în joc existenţa lor.

Diverse

SARBATORIREA „Săptămânii fructelor" va avea loc în Capitală, în cursul săptămânii viitoare.

Cu această ocazie se va expune probabil, pe terenul din piaţa Brătianu, unde a fost deschisă expoziţia „Munca noastră românească", produse de cea mai bună calitate, care se vor vinde la preţuri fixate de ministerul cooperaţiei.

*

MINISTERUL de finanţe a trimis ieri un ordin circular tuturor centrelor vamale prin care le facem cunoscut că valoarea medie la export, pentru gazele petrolifere lichefiate (butan, propan şi amestecul de aceste gaze) prevăzute la nota II-a de sub art. 1571 din tariful unitar, este de lei 200 (două sute) de suta kgr., iar nu de 2.000 (două mii) lei de suta kgr., cum din eroare s'a comunicat cu un ordin circular anterior.

*

D. dr. I. Costinescu, ministrul sănătăţii, a inspectat eri spitalul comunal din Piteşti.

*

D. I. Nistor, ministrul muncii şi asigurărilor sociale, a plecat eri la Cernăuţi.

*

IN conformitate cu prevederile art. 8 din Regulamentul pentru exportul de untură de porc comestibilă, ministerul de finanţe a dispus ca vămuirea acestui produs să se facă numai prin vămile: Bucureşti, Timişoara, Chişinău, Oradia, Cluj, Arad şi Cernăuţi. Fiecare transport va fi însoţit de certificatul de export eliberat de Institutul naţional de export.

*

MINISTERUL de finanţe fiind sesizat de ministerul cooperaţiei că, comisiunea pentru valorificarea lânei a hotărît ca fabricile, prevăzute în inaltul decret regal nr. 2311/937, să poată importa materiile prime de care au nevoie, până la 1 Octombrie 1937, pe baza unui certificat al ministerului de agricultură şi domeniilor, a dispus ca la prezentarea autorizaţiilor de import din partea ministerului agriculturii şi domeniilor, la importurile de lânuri de la art. 134—139 din tarif, ca până la 1 Octombrie 1937, centrele vamale să ia în considerare la vămuirea acestor mărfuri, certificatele eliberate de amintitul minister, în loc de autorizaţiuni propriu zise, ce urma să le emită.

*

IN urma intervenţiunilor Uniunii exportatorilor de cereale din România, ministerul de finanţe a dispus să se acorde avantajele vamale de care se bucură membrii înscrişi în Uniunea exportatorilor de cereale, la exportul de produse agricole.

*

IN VIITOAREA şedinţă a *„Oficiului naţional al textilelor"* se va proceda la schiţarea planului de organizare a acestui oficiu.

Şedinţa va fi prezidată de d. Cicero Gorciu, secretar general la ministerul agriculturii şi domeniilor.

*

SAMBATA dimineaţa va avea loc la ministerul cooperaţiei o consfătuire cu exportatorii de fructe din întreaga ţară.

Se va lua în discuţie diverse chestiuni cu privire la acţiunea de intensificare a exportului nostru de fructe.

Consfătuirea va fi prezidată de d. M. Negură.

*

DUMINICA, 12 Septembrie a. c., s'a ţinut la ministerul sănătăţei o şedinţă a Comitetului asociaţiei generale a funcţionarilor din serviciile şi instituţiunile sanitare şi de ocrotire.

S'a relevat necesitatea unei reglementări legale a numirilor, a transferărilor şi în special a dreptului de înaintare care a fost aproape desfiinţat pentru acest personal.

Comitetul a hotărît ca, faţă de scumpetea crescândă a traiului, să se facă, deocamdată, intervenţii energice pentru ameliorarea salariilor, prin restituirea curbelor de sacrificiu de 10 şi 12 la sută, urmând ca mai târziu să se facă normalizarea salariilor.

S'a discutat în special programul de acţiune al asociaţiei şi s'a fixat ţinerea unui congres general la Braşov în zilele de 24, 25 şi 26 Octombrie crt.

D. Codrescu Crişan, preşedintele asociaţiei a comunicat că ministerul a aprobat o permisie de 4 zile funcţionarilor cari vor participa la congres

Din Colectura Milionarilor

Gheorghe Stănoiu

au eşit

Lei **1 MILION** Anexă No. 222219 S. II

„ **400.000** „ 23249 S. I

100.000	Nr. 331248 S. I	100.000	Nr. 280.365
100.000	„ 381248 „ II	100.000	„ 67.583
100.000	„ 351992	50.000	„ 131.648
50.000	„ 329792 „ I	50.000	„ 52.792 S. I
50.000	„ 329792 „ II	50.000	„ 52.792 S.III

50.000 No. 55.387

Fericitul câştigător al milionului întreg este elevul de şcoală ION DUMITRESCU din Piteşti

Ghete, pantofi şi bocanci pentru şcolari

Cumpăraţi la vechea casă de încredere

INTREPRINDERILE

GRIGORE ALEXANDRESCU S. A.

FONDATE IN ANUL 1877

Incălţămintea noastră este lucrată după cerinţele naturale ale piciorului.

Intrebuinţăm numai talpă şi piele perfect tăbăcite.

Preţuri eftine de fabrică Magazine: Str. Oituz 19 şi Şepcari 18 Telefon: 308.78 şi 309.77

Pe urmele Iudei

Magazinul „Superb" din cal. Victoriei 28, înşeală clienţii

Aseară s'a prezentat la redacţia noastră, d-na Henriette Roman din str. Louis Blanc nr. 14, care ni s'a plâns că a fost victima înşelătoriilor pe care le practică magazinul „SUPERB" din calea Victoriei 28.

Suszisa d-nă, având nevoie urgentă de o rochie neagră de catifea, n'a găsit aşa ceva, decât în acest magazin, care i-a prezentat un model nou din material foarte bun.

D-na a dat aconto 500 lei, rămânând ca restul de 1500 lei să-l achite, când rochia îi va fi adusă acasă.

Jidanii dela „SUPERB", fiindcă magazinul e jidovesc, au găsit de cuviinţă să schimbe catifeaua, înlocuind-o cu una de proasă calitate.

D-na n'a observat excrocheria, când i-a fost prezentată rochia şi fiind de bună credinţă, a achitat restul de sumă.

In urmă, observând şarlatania, s'a prezentat la magazin, protestând, Jidanii însă nici n'au vrut s'o ia în seamă.

Iată încă o dovadă, ca atâtea altele, că în spelunca „SUPERB" se ascund câţiva briganzi.

Datoria oricărui bun român este aceea de a nu-i mai călca pragul.

Altfel riscă să fie tras pe sfoară de jidani.

Obrăznicia
a doi jidănaşi premilitari din Buzău

Buzău, 15. — In tabăra premilitară dela Cislău, de sub comanda maiorului Hariton, se aflau şi jidănaşii Kimelfeld şi Segall. Această tabără a realizat în cursul muncilor de folos obştesc, lucruri, cari au uimit atât pe inspectorii veniţi să vadă cum ştiu să se comporte tinerii premilitari. Toate acestea s'au făcut într'o atmosferă de caldă camaraderie, toţi premilitarii rămânând extrem de mulţumiţi, de modul prietenos în care a înţeles comandantul lor, maiorul Hariton, să ducă la bun sfârşit munca şi instrucţia. Tinerii au găsit astfel la Cislău, o adevărată staţiune de retragere, pentru sănătate, iar în maiorul Hariton, un prieten de muncă şi un sfătuitor.

Numai jidănaşii Kimelfeld şi Segall, au găsit cu cale să se declare nemulţumiţi. Ei au boicotat tot timpul munca de folos obştesc şi au criticat mâncarea, pe care ceilalţi o gustau cu multă voie bună.

La observaţiile maiorului Hariton, au găsit cu cale să reclame. Obrăsnicia acestor jidănaşi, crescuţi departe de munca adevărată, în sânul părinţilor care-i întreţin, ca de obicei, din munca românească abil exploatată, a impresionat mult pe ceilalţi tineri. Ei sunt dispuşi oricând să dea cele mai frumoase mărturii de dragoste pentru maiorul Hariton care s'a purtat ca un tată şi ca un adevărat ostaş. Ceea ce este de remarcat în faptele de mai sus ale jidănaşilor, este spiritul de boicot, care domneşte în rândurile lor, împotriva armatei române, spirit pe care l-au moştenit bine înţeles dela strămoşi, înăscuţi antimilitariştii, anarhiştii şi distrugători de state şi biserici.

Activitatea partidului naţional-creştin în jud. Storojineţ

STOROJINEŢ, 15. — In comuna Iordăcheşti-Storojineţ a avut loc sfinţirea sediului local al organizaţiei naţional-creştine, în prezenţa reprezentanţilor organizaţiei judeţene şi a numeroşi săteni din Iordăcheşti şi de prin satele învecinate.

S'a oficiat un serviciu religios de către preoţii Ioan I. Iliuţ şi Constantin Vlad.

După ce s'a făcut sfinţirea, au vorbit preotul Ioan I. Iliuţ, preşedintele organizaţiei judeţene, avocat I. I. Boca, vice-preşedinte, Vladimir Reuss, al doilea vice-preşedinte şi Vasile Botezat, secretar general, cari au arătat primejdia jidănească şi măsurile ce trebuesc luate pentru a scăpa de jidani.

600 de părinţi ai elevelor
dela liceul „Oltea Doamna" din Iaşi, protestează
împotriva profesoarei jidance Ella Voscoboinic, dela catedra de filosofie

Primim din partea a peste şase sute de părinţi, cari au elevi la liceul „Oltea Doamna" din Iaşi, un viguros protest, prin care se cere imediata înlăturare de la catedra de filosofie, a profesoarei jidance numită anul acesta.

Publicăm mai jos textul protestului, care constituie o mărturisire francă de demnitatea naţională.

PROTEST

„Noi, cei peste 600 părinţi români creştini ai elevilor din liceul „Oltea Doamna" din Iaşi, cu uimire şi nestăpânită revoltă sufletească am putut afla, că anul acesta a fost numită ca profesoară de filosofie la liceul Oltea Doamna, jidoafca ELLA VOSCOBOINIC.

Ne este scump acest liceu, pentru că este singurul liceu întreţinut de stat, unde, cu o taxă foarte mică, — noi oameni săraci fiind — ne putem da copilele noastre la învăţătură.

Mai mult, ne este scump acest liceu de fete, pentru că până acum copilele noastre, având un corp profesoral alcătuit din cele mai distinse profesoare creştine, eram siguri că totdeauna, vor primi cea mai aleasă educaţie şi cea mai înaltă instrucţiune. Acum însă lucrurile s'au schimbat, căci iată catedra cea mai însemnată care este *Filosofia*, cu celelalte obiecte legate de ea: pedagogia, psihologia, didactica, dreptul, etc. s'a dat acestei jidance, care — ştiută fiind tactica jidovilor — VA CAUTA DESIGUR NUMAI SA NE RATACEASCA SUFLETELE COPILELOR NOASTRE ŞI SA NE BOLŞEVIZEZE ŞCOALA.

Protestăm public, împotriva acestui atentat săvârşit asupra sufletului nevinovat al copilelor noastre creştine; — şi întrebăm pe d. ministru al Educaţiei naţionale, *pe marele român şi creştin dr. Angelescu*, cum de s'a putut săvârşi o astfel de fărădelege în ţara noastră, cum de s'a putut numi ca profesoară de filozofie la acest liceu, *O JIDANCA CE NU ŞTIE INCA A GRAI BINE ROMANEŞTE?*

Nu-şi dă seama oare ministerul culturii în ce inferioritate pune această şcoală creştină cum şi corpul profesoral, care va trebui de acum să stea cot la cot cu jidanca?

Pe ce lume trăim Doamne? Ce? Atât suntem de analfabeţi încât copiilor noştri trebuie să li se predea învăţământul chiar în şcolile noastre de către jidani? Oare trebuie să tolerăm acestor jidani şi jidance ca după ce au pus mâna pe comerţ, industrie, presă, băncile ţării, etc. să ocupe tot ei şi locurile cele mai însemnate în şcolile de stat, iar copilele noastre să moară de foame? Dacă corpul profesoral al acestui liceu, nu va putea reacţiona, pentrucă poate legile în vigoare îl opresc, apoi pe noi, părinţii copiilor, nimeni şi nimic nu ne opreşte a ne striga public durerea şi indignarea şi nu vom dezarma până când nu vom vedea îndepărtată dela liceul *„Oltea Doamna"* pe această jidoavcă. Dacă jidanca nu vrea să se expună dispreţului părinţilor şi boicotului general al elevelor dela această şcoală, are tot timpul să se retragă. NOI NU O VOM TOLERA SA NE STRAMBEZE SUFLETUL COPIILOR NOŞTRI. SA NE MANJEASCA ŞCOALA NOASTRA.

D. dr. C. Angelescu să o mute la liceele ovreeşti; acolo să facă filozofie cât o vrea, că este în elementul ei.

Cerem aceasta fiindcă aici va putea face propagandă bolşevică, din cauză că la liceul „Oltea Doamna" urmează cursurile nu mai puţin de 100 eleve evreice".

SA FIE MUTATA JIDOAFCA

Soluţia pe care o dau aceşti părinţi îndureraţi este — credem — destul de acceptabilă ministerului Educaţiei naţionale.

Să mute jidanca la o şcoală jidovească.

Dacă nu vrea să se mute, mai bine zis dacă ministerul nu dă această grabnică dispoziţie, poate vom fi nevoiţi să menţionăm aici, lucruri mai grave şi destul de dureroase.

Să fie mutată jidoafca şi cât mai neîntârziat.

Informaţiuni

❖ **DOMNII ABONAŢI sunt rugaţi ca la orice reclamaţiune sau schimbare de adresă, să bine voiască A NE TRIMITE ETICETA, cu care primesc ziarul, iar spre a fi prompt serviţi la reînoirea abonamentului, să ne trimeată suma din vreme, spre a putea primi ziarul în continuare, lipind totodată PE CUPONUL MANDATULUI şi ETICHETA ABONAMENTULUI EXPIRAT.**

❖ *EXAMENELE de admitere de la Academia Regală de muzică şi artă dramatică, din str. Brezoia nu Nr. 55, se vor ţine în ordinea următoare:* dramă şi comedie, *la 27 Septembrie, orele 3 p. m.;* canto, *la 4 Octombrie cor., orele 3 p. m.;* vioară şi violoncel, *la 29 Septembrie cor., ora 9 a. m. şi 3 p. m.;* piano, *la 28 Septembrie ora 9 a. m. şi 3 p. m.;* instrumente de suflat, *la 30 Septembrie 1937;* teorie-solfegiu şi armonie, *la 1 şi 2 Octombrie; inscrierile se mai pot face până în ultima zi de examen.*

❖ LA 25 Septembrie a. c., se va ţine la Spitalul veterinar militar din calea Plevnei Nr. 143, examenul de admitere în şcoala de subofiţeri veterinari şi subofiţeri meseriaşi potcovari.

❖ **JOI 16 Septembrie a. c., orele 12, se ţine, la biserica „Sf. Anton-Curtea Veche", din strada Carol 33 (Piaţa de flori), licitaţie publică, pentru darea în antrepriză a construcţiei unei clopotniţe de zid, muzeu, etc., în valoare după deviz de 780.000 lei.**

Ofertele se primesc până la ora indicată. Antreprenorii trebuie să fie cetăţeni români, creştini ortodocşi.

Orice alte informaţiuni se iau de la biserică.

❖ *ASOCIAŢIA METALURGIŞTILOR patroni din România, persoană juridică, convoacă pe toţi membrii la şedinţa plenară, Vineri, 17 Septembrie, orele 8 seara, la sediul Asociaţiei, în Bucureşti, str. Carol Nr. 30, la ordinea de zi fiind chestiuni importante pentru clasa meşteşugărească în legătură cu noul regulament de aplicarea legii pentru pregătirea profesională.*

❖ **D. GH. M. SESCIOREANU, secretarul general al ministrului de justiţie, a inspectat eri comunele Principele Niculae, Islaz, Cernica şi Regele Ferdinand, din judeţul Ilfov, unde s'au început lucrările de carte funciară. D-sa a rămas mulţumit de ritmul lucrărilor.**

❖ D. Jude consilier Niculescu-Bolintin se va retrage pentru a-şi regula drepturile la pensie pe ziua de 1 Noembrie.

❖ A. Funda, portărel la tribunalul Alba, şi-a înaintat demisia din postul pe care îl ocupa. Ministerul justiţiei i-a primit demisia.

❖ I. Resci, judecător la tribunalul Caliacra, a încetat subit din viaţă.

❖ **„SVASTICA DE FOC" ţine astăseară la ora 9 şedinţă în sediul din b-dul Pache No. 144. Participarea membrilor din cercurile No. 2 şi 5 obligatorie. z**

❖ MEMBRII tuturor comitetelor circumscripţiilor şi secţiilor partidului agrar din Capitală, sunt convocaţi pentru astăzi Joi 16 Sept. orele 6,30 d. a., la clubul central al partidului din str. Spiru Haret 2.

❖ INSCRIERILE la Gimnaziul practic comercial Nr. 1 (băeţti), continuă în fiecare zi, dela 4—7, la secretariatul din str. Argeş Nr. 7. Se primesc şi elevi dela cursurile comerciale de zi în clase corespunzătoare. Din cauza reparaţiunilor, anul acesta cursurile acestei şcoli vor începe la 20 Septembrie.

Tragedia Sfintei noastre Biserici

Oltenii şi pădurile Bucureştilor
au oprit altădată invazia jidovească
Unde nu sunt sinagogi, acolo vechile altare creştine se păstrează cu pietate

Zona jidovească a Capitalei — comerţ şi locuinţe — *e cuprinsă în sectorul II (Negru) având aproximativ următorul perimetru: B-dul Maria-calea Călăraşilor-strada Traian-Nerva Traian - Aurora - cheiul Dâmboviţei-str. Carol-b-dul Maria.*

Înăuntrul acestui perimetru,—odinioară proprietate boerească, mănăstirească şi boerească — *jidovimea ocupă cam următoarele străzi: Carol, Banul Mărăcine, Negru Vodă, Căuzaşi, Mămulari, Sf. Ion Nou, calea Văcăreşti, calea Dudeşti, Sticlari, Patria, Lazăr, Decebal, Mircea Vodă, Sinagoga, Iuliu Barasch, Brumărel, colonel Orero, Udricani, Manolache Epureanu, Dochia, Virginia, etc.*

Centrul compact — în care populaţia creştină e aproape inexistentă — *e format de străzile: Sf-ta Vineri, Văcăreşti, Negru Vodă, Sf. Ion Nou, Udricani, Dr. Beck, Schahman, Căuzaşi, Sf. Nicolae, Mămulari şi altele în care trecătorul se crede în plină Palestină sau în acele „Judengasse" (străzile jidovesti)* din Berlin cu deosebirea că în „Judengasse", ovreii au fost siliţi să locuiască, în vreme ce din mahalaua jidovească, creştinii au fost siliţi să plece.

ALTARELE CREŞTINE ŞI SINAGOGILE

In această zonă jidovească găsim câteva Biserici creştine şi multe Sinagogi.

In centrul jidovesc, format de străzile mai sus arătate, găsim Sinagogi mărete, de rit ortodox (galiţian) şi de rit spaniol

Sinagogă pe Negru-Vodă, în Sf-ta Vineri, pe Mămulari, pe Udricani. Aproximativ vre-o 8 sau 10. Găsim şi două Biserici ortodoxe creştine: a Clucerului Udrican — despre care am vorbit — şi Sf. Niculae dela Jigniţa, despre care vom vorbi în numărul viitor.

Tot în zonă jidovească, INSA DINCOLO DE CENTRUL SINAGOGILOR, sunt încă două biserici creştine ortodoxe: Olteni şi Ceauş Radu cari, deşi contimporane, ca zidire, cu Biserica Udricanului şi a Sfântului Nicolae, se găsesc în stare destul de bună.

CREŞTINII SE MENŢIN, ALTARELE NU PIER

Biserica Ceauş-Radu — care azi e supusă unor reparaţii de interior şi exterior — e aşezată în aceeaşi grădină pe care a avut-o totdeauna, pare a fi bine întreţinută şi are o zugrăveală de aceiaşi factură ca celelalte lăcaşuri contimporane.

A fost zidită înainte de 1752, ctitor fiindu-i Ceauşul Radu — o căpetenie ostăşească în armata domnească de prin secolul al XVII-lea — despre a cărui însemnătate n'a rămas nimic nici scris, nici în legendă. Mahalaua purta şi ea numele Ceauşului. **Probabil că a fost un proprietar de locuri, vii şi case.** Hramul Bisericii e Sf. Niculae.

Breasla pantofarilor îşi prăsnuia patronul, pe Sfântul Spiridon, la Biserica Ceauş Radu.

Deşi aşezată în zonă încă jidovească, se mai găsesc în jurul bisericii numeroşi creştini. Câţiva jidani locuesc, totuşi, ca bravadă chiar în spatele sfântului altar.

Când jidanii au dat piept cu oltenii

Biserica Olteni e mai apropiată de centrul jidovesc decât Ceauş-Radu.

Cum se explică atunci că s'a păstrat în stare bună? Chiar mai bună decât Ceauş-Radu?

Povestindu-i istoricul, vom înţelege:

Constantin Brâncoveanu, într'un act dela 8 Februarie 1696, vorbeşte de Biserica din mahalaua Oltenilor, **construită la început, caşi altele, din lemn.**

La 1722 — deci cam tot pe vremea Bisericilor Ceauş-Radu, Udrican şi Sf. Nicolae-Jigniţa—Biserica Olteni **a fost preînoită din temelie de Niculae,** protopopul Bucureştilor **(ce preoţi iubitori de Dumnezeu erau pe vremea aceia!) şi de Constantin Vătafu CU AJUTORUL MAHALAGIILOR OLTENI.**

Câtăva vreme i s'a spus Biserica Protopopului.

S'a dărâmat în urma focului provocat de bătălia care s'a dat între turci, la 17 August 1821 şi arnăuţii comandaţi de Bimbaşa-Sava cari se retraseseră în Biserică.

A fost reconstruită de mahalagii — MAHALAGII OLTENI.

Un contimporan al revoluţiei lui Tudor Vladimirescu — **spune istoricul Ionescu Gion —AFIRMA CA DIN BISERICA DADEAI IN PADURE.**

Ce însemnează aceste amănunte istorice?

O constatare foarte preţioasă.

Penetraţia jidovilor, care cuceriseră toată mahalaua din jurul bisericei Sfântului Nicolae şi a clucerului Udrican, a întâmpinat, în expansiunea de mai târziu, rezistenţa oltenilor.

Să nu se uite că nu degeaba una din străzi — chiar aceia din faţa bisericei Olteni — se numeşte „Zavera".

Ar fi, oare, prea îndrăzneaţă afirmarea că oltenii din această parte a Bucureştilor au stăvilit invazia jidovilor, care s'a oprit la marginile acelei păduri despre care vorbeşte contimporanul lui Tudor Vladimirescu, dovedind prin aceasta încă odată că jidanii au rămas aşezaţi în locuinţele populaţiei creştine din mahalaua Popescului, pe care au îndepărtat-o prin aceleaşi mijloace prin care devin azi mari proprietari urbani în restul Bucureştilor?

JIDANII NU S'AU IMPACAT NICI ODATA, NICI CU OLTENII, NICI CU... PADUREA!

Şi acum, pe mâine: TRAGICA SOARTA A BISERICII SFANTUL NICOLAE DELA JIGNIŢA.

Dinu Dumbravă

BISERICA CEAUŞ RADU

PALATUL JUSTIŢIEI

VASILE MUŞI, AZI, LA JURAŢI

In faţa Curţii cu juraţi Ilfov, în completul d-lor: consilier Ghinea Constantinescu, preşedinte, Bébé Grădişteanu şi Zane Ionescu, asesori, şi Benedict I. Stoenescu, procuror general, va apare azi, spre a fi judecat, Vasile Muşi, avocatul care a omorât pe Liveanu,

Juraţii cari vor avea să se pronunţe dacă Vasile Muşi este sau nu vinovat de fapta comisă sunt d-nii: ing. Simionescu Dane, Ştefan Dumitru, Rochianu D., Mihăilescu Cornel, Stănciulescu St., av. Furculescu St., Anghel I. Maki, Georgescu C. G., Călinescu Mih., Dumitrescu Gh., Popescu N. C., av. Mălăceanu Rucăr I., av. Gavrilescu Mircea, Nicolau Gh., Anastasiu Bucur, Creţu I., Budacea Vasile, Lupaşcu I., ing. Otopeanu C., droghist Modreanu P., Gucă Const., Mihalache Manea, Plaiu T. I., Constantinescu Gh., Marin St. Lazăr, Andreescu Mihail, ing. Miclescu St., prof. Muşceleanu Gr., av. Giani Gr. şi Gheorghe Marcu.

O grea răspundere apasă asupra d-lor juraţi cari au a întări vinovăţia lui Muşi în situaţia de soţi şi părinţi de copii.

In acest proces s'a primit zilele trecute o cerere de constituire de parte civilă a părinţilor lui Livianu.

JIDANUL WEXLER

In afacerea falsurilor dela ministerul muncii, cu aprobările de permise de liberă petrecere în ţară a străinilor, falsuri comise de jidanul Moritz Wexler zis Puiu Vera, la cabinetul IV nu s'a mai audiat nici un informator din cauza lipsei de timp, fiind pe rol câteva afaceri, tot importante, cari cer timp pentru cercetări. Dar Wexler mai este adus din când în când. Aceasta însă este cea mai importantă afacere şi timpul ar fi preţios pentru lămurirea adevărului.

BANCRUTA FRAUDULOASA

Tribunalul Ilfov secţia I-a c. c., în completul d-lor: Ceptura, preşedinte, Costin, judecător şi O. Vasiliu, procuror, urma să judece ieri opoziţia făcută de Adi Finkelstein, condamnat, împreună cu fratele lui Max Finkelstein, la 5 ani închisoare corecţională pentru bancrută frauduloasă.

Intrucât în instanţă era citat şi judele sindic al falimentului Finkelstein, din partea oponentului s'a ridicat incidentul referitor la lipsa de calitate a judelui sindic, deoarece reprezentând în totul falimentul inculpaţilor, nu se poate totodată constitui şi parte civilă în contra lui însuşi. Reprezentantul parchetului a pus concluzii de achitare incidentului şi Tribunalul a amânat pronunţarea la 18 Sept. a. c.

FRAUDELE DELA CASA CONSTRUCŢIILOR

La cabinetul IV instrucţie urma să fie audiaţi ieri, în afacerea fraudelor dela Casa construcţiilor săvârşite de fostul casier Andrei Iliescu, d. N. Arghir, directorul Casei care nu a putut fi audiat din cauza lipsei de timp. Totodată, pentru a se stabili quantumul precis al daunelor, a fost numit expert contabil d. V. Negru.

BOBINA MIRACULOASA

Tribunalul Ilfov secţia VI-a c. c., în completul d-lor: Longhin preşedinte, Costinescu, judecător şi Aristide procuror, a confirmat ieri mandatele de arestare emise de cabinetul V instrucţie în contra indivizilor: Şt. Eliad, monteur de bobine miraculoase, aducătoare de bani în plus la taxarea la automobile, Cruceanu-Mărgineanu, proprietarul maşinii cu bobina şi N. Moisiu, Vladimir Corjenaschi şi Gh. Coman, şoferii cari, ştiind de existenţa bobinei, au circulat cu maşina beneficiind de... plus valuta bobinară.

JIDAN HOŢ

D. consilier Enescu, lucrând la cabinetul I instrucţie, a dat ieri ordonanţă definitivă de trimitere în judecată în contra jidanului Nathan Wachtel, fost administrator al S. A. „Vagonul" din Iaşi. In această calitate jidanul a dat o procură d-lui av. Radu Matei pentru a ridica suma de 6.245.971 lei, în bonuri de impozit, dela ministerul lucrărilor publice de unde societatea avea de ridicat această sumă. Avocatul a ridicat suma şi a predat-o lui Wachtel care şi-a însuşit această sumă făcându-se culpabil astfel de abuz de încredere şi escrocherie, pentru care delicte a şi fost trimis în judecată.

Sub zodia Pipergalilor

(Urmare din pagina I-a)

Aşa se petrece, de pildă, la Râmnicu-Vâlcea, oraşul coşmarelor şi sâbiilor melo din această vacanţă estivală. Aici, în urma morţii medicului primar, dr. Gheorghiu, politicienii vor să instaleze la cârma doftoricească a oraşului pe graţiosul iuft Nuhăm Einşlag, un pripăşit galiţian, din sângele lui Pipergal, care se dă drept... neamţ!

De gât cu liberalii, ziua, pe terasă, Einşlag-ul menajează, cu îndemânare, şi pe ţărăniştii, (seara, la un pokeraş, prin familiile frontului popular!). Se topesc de dragul însuşirilor medicale ale pipergalului vâlcean cucoanele domnilor politicieni, iar aceştia se cutremură de emoţie când îi dau mâna, — şi, evident, îi sprijină „candidatura"...

Şi, firească, hahamul medical va fi curând, curând de tot, proclamat medic primar al oraşului, având la discreţia lui pânza violetă cu care să poată acoperi, la nevoie, plicticoasele aventuri cu forceps şi decese suspecte, ale pipergalilor concetăţeni....

Iar politicienii se vor scufunda până la beregată într'o suculentă satisfacţie şi vor uita, desigur, morţile tinerelor femei măcelărite pe mesele de „operaţii" ale pipergalilor, şi vor uita şi pruncii copţi, cu atâta rafinament „ştiinţific" în teracotele domnilor iufţi...

Radu Gyr

Nu numai în cazurile de blenoragie acută, ci şi în cazuri cronice cum şi în complicaţiile ei, s'au înregistrat cele mai bune rezultate cu renumitul preparat „GONOREX" care se ia pe cale bucală, ferind totodată pe bolnav de orice bănuială chiar al celui mai apropiat anturaj al lui.

„GONOREX" de vânzare la toate farmaciile si contra ramburs la farmacia „La Urs", Bucureşti, str. Oituz, 27.

Congresul asociaţiei latine
de otolaringologie

Cel de al cincilea congres al Asociaţiei latine de otolaringologie şi-a deschis eri porţile printr'o recepţie de recunoaştere în saloanele hotelului Athénée-Palace din Capitală.

Au fost prezenţi dintre delegaţii italieni anunţaţi la congres d-nii: Calicetti, preşedintele societăţii italiene, Cittali, Pietrantoni, Zanni, Torini, Capo, Carco şi Guiffrido.

Dintre delegaţii francezi, d-nii: Chavanne, secretarul general al asociaţei, Lemaitre, Romadiere, Saignon, André Bloch, Halphen, Louis Leroux, Bouchet, Calvet, Leroux Robert, Yves Lemaitre, Quix şi Mordret.

Dintre delegaţii belgieni au luat parte d. Gambrilon, preşedintele societăţii belgiene

Au mai laut parte d-nii prof. Meţianu, preşedintele societăţii române de oto-laringologie, prof. dr. Marinescu, prof. dr. N. Minovici, d. dr. Ţeţu, secretarul general al asociaţiei, Buzuioanu, dr. Em. Gheorghiu, Tempea, Teodoru, Borş, Brătescu, Brătăşcanu, G. Popescu, Popa, Lăzeanu, Popea, Racoveanu, Vasiliu, Ludmer, Manolescu Horaţiu, Silvian, Orescu, căp. dr. Dumitrescu, Ciurea, d-nele dr. Gheorghiu, Beliton, etc., etc.

★

Şedinţa plenară a congresului s'a deschis astăzi la orele 10 dim., în amfiteatrul facultăţii de medicină umană din Capitală.

Un testament şi o şcoală

In Calea Rahovei 70, se află o şcoală primară de băieţi care este înzestrată cu mobilier nou potrivit vârstei copiilor din fiecare clasă, un material didactic necesar studiilor temeinice ale copiilor, cu o curte mare pentru recreaţia elevilor şi cu săli spaţioase şi igienice.

Această şcoală, care face cinste unui întreg cartier, este ciădită şi întreţinută cu banii lăsaţi prin testament de macedoneanul Nicolae Puppa. Iar între condiţiile puse de testator, referitoare la selecţionarea elevilor cari urmează a fi primiţi în şcoală pentru a lua primele învăţături, este şi aceea de a nu fi primiţi să înveţe decât copiii de naţionalitate română, excluzându-se copiii de evrei şi de bulgari.

In sufletul macedoneanului Puppa s'a păstrat veşnic suferinţa îndurată acolo, dela bulgari şi neajunsurile pe care întreaga ţară le suferă dela jidanii cuibăriţi în această ţară. De aceea a lăsat cu limbă de moarte ca aceştia să nu fie primiţi în şcoala de el întemeiată, îngrădind posibilitatea acestora de a frequenta şcoala macedoneanului.

Dar această şcoală este aşezată într'un cartier unde jidanii sunt în număr destul de mare şi unde ei îşi au o şcoală a lor — şcoala Ronetti Roman. — Şi aci jidanii grămădindu-se cu duiumul şi neputând pătrunde în şcoala macedoneanului, căreia încearcă a-i pune fel de fel de piedici, atrag de unde pot şi pe cine pot dintre copiii de altă naţionalitate, trecând peste orice nepotrivire de credinţă dar numai pentru a reuşi să golească de copii o şcoală românească pusă pe temelii creştineşti.

Aci, în jurul acestei şcoli româneşti şi creştine, în apropierea a două biserici, Sf. Nicolae-Vlădică şi Antim, unde s'ar putea crea o zonă de românizare în jurul focarelor de lumină şi credinţă, românii au datoria să formeze un zid puternic în jurul acestor citadele spre a putea îndeplini testamentul unui adevărat român şi creştin şi a se putea opune hidrei jidoveşti un suflet puternic, clădit din granitul creştinesc al iubirii de ţară.

I. I. St.

Un Cămin gol ?

Eram dezolaţi, nevasta mea şi eu, după nouă ani de căsătorie, de a vedea căminul nostru deşert. Căci desmierdările unui bun câine sau cântecele unui canar nu erau suficiente la anumite ore, de a înveseli un interior. Trebuia să ne gândim la viitor. La drept vorbind nu îndrăzneam. Vă mărturisesc că amintirea unui „accident" din tinereţe mă urmărea. Mă temeam, copilul nostru să nu sufere, din această cauză. Medicul m'a liniştit prescriindu-mi o cură de PAGEOL. Avem un frumos copil, viguros. Şi acum în căminul nostru recunoscător Casei d-voastră avem raza de soare.

Georges T. Gaillac (Tarn)

Pageol-ul nu numai că face să înceteze orice scurgeri. dar el ucide în acelaş timp microbul, grozavul gonococ, urmărindu-l până în cele mai ascunse înfundături. Este o antisepsie de „jos în sus" totdeauna sigură, pe care el singur poate să o asigure. **Pageol** vindecă maladiile blenoragice, cistite, etc... chiar cele mai vechi.

La farmacii şi droguerii.

ULTIMA ORĂ

Naţional-ţărăniştii încearcă să şantajeze

— D. Ion Mihalache şi-a schimbat din nou atitudinea şi anunţă că dacă nu va veni la guvern „lucrurile vor căpăta alt aspect". —

— Intre promisiunile dela Topoloveni şi ameninţările cinice dela Bucureşti. —

D. Ion Mihalache a venit în Capitală, posomorît ca o zi de toamnă neguroasă, amărât ca un cuc care nu mai poate închide ochii să-şi spună cântecul.

Plictisit şi desgustat de obiecţiunile pe cari i le fac zilnic fruntaşii partidului bine informaţi, d. Ion Mihalache a avut o consfătuire cu o parte din prietenii d-sale în contact permanent cu realităţile politice. Veştile ce i s'au comunicat i-au întărit şi mai mult convingerea că la rezolvarea problemei succesiunii partidul anţ.-ţărănesc, IN ACTUALA-I COMPUNERE, nu va avea să joace nici un rol. Demersurile unor „vedete" liliputane în această direcţie, au eşuat. Iar angajamentele pe cari şi le-ar lua conducerea centrală nu prezintă nici o seriozitate pentru ca la momentul oportun d. Ion Mihalache să fie însărcinat cu alcătuirea guvernului.

Pe de altă parte, crezând că poate intimida, **şeful naţional-ţărăniştilor a autorizat să se scrie în ziarul „Adevărul" un articol, din care reţinem aceste pasagii semnificative :**

„Nu se mai poate vorbi de răzvrătiri sau de dizidenţe. Toţi fruntaşii, inclusiv d. Costăchescu şi acei despre cari s'a spus că l-ar urma, sunt credincioşi şefului şi convinşi, în acelaş timp, că este în interesul partidului şi al ţării ca nimeni **să nu dea concurs unei soluţii ce ar putea fi considerată drept un expedient.**

„Se poate spune că naţional-ţărăniştii, chiar dacă nu vor veni la putere, tot nu vor înregistra defecţiuni. Numai că atunci, LUCRURILE AR CAPATA ALT ASPECT".

Aşa dar, d. Ion Mihalache împărtăşeşte credinţa că SE PREGATEŞTE O ALTA SOLUŢIE decât aceea a unui cabinet naţional-ţărănesc şi încearcă să ne încredinţeze că, dacă nu va veni la putere, în partid nu se vor produce defecţiuni ci lucrurile vor CAPATA UN ALT ASPECT.

Ameninţarea e evidentă. Numai că nimeni nu se sperie. După cum nimeni nu s'a înfricoşat nici atunci când se anunţa „REVOLUŢIA" dela 14 Noembrie 1935.

E interesant, însă, de remarcat, că d. Mihalache, după ce a declarat la Topoloveni că aşteaptă RESPECTUOS hotărîrile Arbitrului Suprem, şi-a schimbat brusc atitudinea şi ne vesteşte că LUCRURILE VOR CAPATA ALT ASPECT dacă nu va fi făcut preşedinte de consiliu.

Ce valoare mai au promisiunile şefului naţional-ţărăniştilor? Intrucât sunt sincere făgăduelile de ieri? Şi cum îl mai poate lua cineva în serios, când vorbeşte de primatul românismului?

Dealtfel, pentru edificarea opiniei publice româneşti, reproducem o notă foarte judicioasă publicată ieri de *„Neamul Românesc"* al d-lui profesor Iorga:

„Citim în notele stenografice

D. ION MIHALACHE

apărute în oficiosul „Dreptatea" că d. Mihalache şi-a început cuvântarea către tineretul chemat de d-sa Duminecă la Topoloveni, aşa :

„Acum 116 ani tot aci, poate tot la umbra unor plopi, căci Topoloveni înseamnă pe slavoneşte „plopiş", Tudor Vladimirescu şi-a odihnit trupele sale în timpul marşului asupra Bucureştilor".

„Aşa dar şi pe „linia nouă de conduită" cu gândul tot la „MARŞ" şi tot la „DARAMAREA CAPITALEI"?

„Ceva mai târziu, d. Mihalache a ţinut, de altfel, să fie şi mai explicit :

„Voim să ajutăm pe Suveran să devie Ctitorul cel mare al Românei Noi" — a spus şeful d-lui Maniu.

Dar a adăogat imediat :

„Credem în puterea noastră de înlăturare a obstacolelor".

Reînvie 14 Noembrie de acum doi ani ?

Iar ziarul *„Ţara Noastră"*, tot ieri, scrie următoarele rânduri:

„Dela 10 Septembrie 1933 şi până acum partidul naţional-ţărănesc n'a făcut nici un progres pe linia naţionalismului. Şi dacă nu s'a schimbat nimic în programul naţional-ţărănist de acum 4 ani, înseamnă că cei cari socotesc contrariul, au găsit după declaraţiile dela Topoloveni, prilejul să dea înapoi pentru a putea solicita o colaborare cu cei cari i-au exclus. Să nu se lase nimeni ispitit de şiretenia d-lui Ion Mihalache: el, Ion Mihalache a comemorat la Topoloveni programul din 1933 dela Câmpulung, care A PERMIS ŞI A IMPUS ELIMINAREA DIN PARTID A D-LUI AL. VAIDA-VOEVOD".

Iată cum presa românească se îndoeşte de buna credinţă a d-lui Mihalache, care se schimbă după cum bate vântul dela Iaşi ori dela Bădăcin.

Şi totuş, d. Mihalache vrea s'ajungă şef de guvern!

Victor Mocanu

Oştirea pălmueşte canalia!

O senzaţională scrisoare a d-lui general Th. Pirici. Bestia Petre Petrescu este o ruşine pentru demnitatea naţională şi ostăşească

— Mizerabile, îngenunche dinaintea I. P. S. Patriarh şi cere-l să te ierte-rătăcitule! —

La Ploeşti trăeşte modest, dar în lumina eroismului lui ostăşesc şi marii lui simţiri româneşti, bravul general Th. Pirici.

D-sa mâhnit şi revoltat de ticăloşia bestiei PETRE PETRESCU, care a ofensat pe I. P. S. Patriarh, ne trimite următoarea scrisoare, care este cea mai vehementă stigmatizare ce s'a făcut până azi canaliei. Infierare care va înflăcăra întreaga ţară şi va cutremura, până'n măduva oaselor, toate cozile de topor, nu numai fiindcă ea vine dela un distins şi brav general, dar pentrucă rosteşte o serie de adevăruri hotărîte, pe cari le subscrie întreg sufletul românesc al acestei ţări.

Iată ce ne scrie d. general Th. Pirici:

PALMUESC ŞI EU CANALIA!

Stimate d-le dr. Ilie Rădulescu,

„Ca vechi ostaş, care am luptat în marele război şi cu braţul şi cu sufletul, sângerând pentru desrobirea fraţilor noştri, vă cer să-mi îngăduiţi să pălmuesc şi eu canalia care a avut nemai auzita îndrăsneală să înfigă pumnalul lui veninos, tocmai în cea mai curată inimă a Românismului, insultând pe I. P. Sfinţitul Patriarh, şi prin urmare neamul întreg.

Nu aş fi crezut ca, trăind, să mai văd şi una ca asta, bă-tu-l'ar Dumnezeu să-l bată de ticălos, care spre nenorocirea ţării, este şi deputat, ba se mai găseşte cocoţat şi ca director al secţiei de armament de la Reşiţa şi culmea culmilor e şi fost ostaş, cu gradul de locot.-colonel, nu l-ar mai răbda pământul !

In ospiciul de nebuni !

„Eu mă chinuesc şi mă străduesc să aflu ce scopuri ascunse şi ce motive personale a avut această canalie, ca făcând ceiace a făcut, să placă jidanilor.

„Mă gândesc că poate a avut un moment de rătăcire mintală luându-i Dumnezeu minţile, ceia ce i-ar fi o scuză nenorocitului şi ar putea fi compătimit ; dar în acest caz, m'aş fi aşteptat să aud c'a fost internat într'un ospiciu de nebuni, ceeace nu văd.

ARGINŢII IUDEI

„Şi atunci, dacă nebun nu este, ce alt motiv poate să fie decât că a fost plătit de jidovi cu arginţii lui Iuda pentru a'şi vinde neamul, după cum Iuda a vândut pe Hristos ! Deci pentru întreg neamul, acest păcătos este un TRADATOR.

DE CE NU TE SINUCIZI !

„Mă întreb, brută criminală, cum de mai poţi supravieţui în urma mârşavei tale fapte, cum de nu te mustră deloc conştiinţa ? Vai ! câtă ticăloşie pe sufletul tău ! Nu-ţi rămâne de cât să te sinucizi, că şi aşa nu eşti de cât UN MORT INTRE VII.

„Pe noi ostaşii ne-ai făcut de râs, mare netrebnic ce eşti şi nu putem să te mai suferim în mijlocul nostru !

„Dar eu la vârsta mea, îţi mai dau un sfat, pentru a te putea spăla de marele păcat în care ai căzut şi am fi fericiţi şi ne-am bucura cu toţii, atât noi ostaşii cât şi toţi bunii Români creştini, dacă te-am vedea făcând mea culpa şi să recunoşti că ceeace ai făcut, ai săvârşit într'un moment de rătăcire a minţii şi să ceri ca I. P. Sfinţitul Patriarh să te primească şi căzându-l în genunchi să-l săruţi dreapta, aşa cum i-o sărută întreaga suflare românească şi să-L rogi să te ierte.

Eşti laş, trădătorule !

„Aşa şi numai aşa, poate să ţi se ierte urîta faptă şi să-ţi mai uşurezi sufletul ca să mai poţi trăi, dacă mai ai un pic de simţire românească în tine.

„Dacă nu faci aceasta, rămâi pentru întreg neamul un TRADATOR.

„Dar mă îndoesc c'o vei face, pentru că orice trădător este şi un laş şi'mi întăresc această îndoială pe faptul că ai fost şi eşti zilnic împroşcat, cu cele mai înjositoare calificative : BESTIE, CANALIE, NETREBNIC, DOBITOC, TICALOS, etc., şi nu am văzut să reacţionezi deloc.

„Şi atunci, şi pentru mine şi pentru toţi care simt cu adevărat româneşte, rămâi tot o bestie, o canalie, un netrebnic, un dobitoc şi un ticălos, iar pe deasupra un idiot şi un nemaipomenit trădător.

CE FACI D-LE TATARASCU?

„Domnule prim-ministru, ca unul care am sângerat în război, cer ca un partid şi un guvern, cu adevărat româneşti, cum vă socotiţi dvs., să ia urgente măsuri şi să nu mai îngădue un moment pe acest trădător la Reşiţa ; iar la deschiderea Parlamentului să fie înfierat cu ultima violenţă, spre a fi îndepărtat şi din mijlocul aleşilor naţiunii, ca unul ce a călcat alături de demnitatea naţională.

„Pentru a doua oară, vă rog, d-le prim-ministru, puneţi mâna pe bisturiu şi tăiaţi cangrena aceasta din carne vie, care înjoseşte un neam întreg.

O mare ofensivă japoneză la Sud de Peking

— Ostilităţile chino-japoneze se desfăşoară pe un front de 30 km. —

Peking, 16 (Rador). — Cea mai crâncenă luptă dela începutul ostilităţilor chino-japoneze se desfăşoară în prezent pe un front de 30 km.

Japonezii anunţă că au străpuns liniile chineze pe o adâncime de 15 km. în unele locuri şi pe 8 km. în altele.

Autorităţile chineze, pe de altă parte, desmint ştirea că japonezii ar fi ocupat oraşul Kuan.

HOLERA BANTUE IN REGIUNEA PAOŞAN

Shanghai, 16 (Rador). — **Comandamentul marinei japoneze anunţă că epidemia de holeră a făcut 200 victime printre soldaţii japonezi, dintre care 65 au încetat din viaţă.**

Epidemia nu bântue decât în regiunea Paoşan.

Pe de altă parte, autorităţile din Shanghai au luat măsuri riguroase spre a împiedica extinderea boalei şi în celelalte teritorii ocupate de japonezi. Toate vapoarele care sosesc din Shanghai în porturile japoneze sunt supuse carantinei.

JAPONEZII INAINTEAZA LA SUD DE PEKING

Peking, 16 (Rador). — *Trupele japoneze au deslănţuit o nouă acţiune ofensivă la sud de Peking. Forţele lor au cucerit localitatea Kuan, poziţie foarte importantă pentru apărarea chineză, situată pe malul de sud al râului Hun.*

Cucerirea Kuanului s'a făcut după lupte extrem de violente.

*

Tokio, 16 (Rador). — Reprezentantul autorizat al ministrului de Afaceri Străine al Japoniei a făcut declaraţii presei în legătură cu apelul adresat de China Societăţii Naţiunilor.

Apelul şi declaraţia făcute de guvernul chinez la Societatea Naţiunilor relatează faptele într'un mod greşit. Guvernul japonez nu se poate preocupa de argumentele invocate în apelul către instituţia din Geneva, din care Japonia nu mai face parte.

Reprezentantul ministrului de Externe şi-a exprimat apoi convingerea că cele două ţări îşi pot rezolva singure şi direct problemele care le separă.

Trădătorul e în stare să ne vândă şi ţara !

„Dacă mai rămâne la Reşiţa ne vinde tot secretul uzinelor, dacă nu l-o fi şi vândut, căci acest trădător nu mai are nimic sfânt în el, decât arginţii lui Iuda.

„Sunteţi fiul unui fost brav şi român neaoş general, şi de veţi face aceasta imediat, veţi bine merita dela Patrie, iar noi ostaşii care am sângerat pe front rămânem încredinţaţi că ţara se găseşte pe mâini bune.

„Răsbunaţi, d-le prim-ministru, acest neam de palma ce a primit-o prin insulta adusă I. P. S. nostru Patriarh, ale cărui cuvinte pline de demnitate naţională au răscolit sufletele tuturor Românilor creştini.

APEL CATRE GRUPARILE NAŢIONALE

„Rugăm pe marii apostoli ai neamului, d-nii N. Iorga, A. C. Cuza, Octavian Goga, Vaida Voevod şi pe toţi bunii Români, să înfiereze la deschiderea Parlamentului pe acest trădător, ca să le piară pofta şi altora care ar mai îndrăsni să-l imite în nebuneasca lui faptă.

„Mai rog pe d. preşedinte al Frontului Ostăşesc naţionalist să dea un comunicat de excluderea dintre noi, ca nedemn, a trădătorului.

„Nimeni să nu-i mai întindă mâna şi să nu mai aibă pentru el decât ura şi dispreţul că ne-a făcut neamul de ruşine.

General TH. PIRICI

Ploeşti, 15 Septembrie 1937

Să trăeşti d-le general Pirici! Dumnezeu să'ţi dea sănătate pentru această palmă sdravănă pe care o tragi canaliei. Neamul Românesc îţi este recunoscător pentru această severă lecţie civică.

In numărul de mâine, citiţi :

DESCHIDEŢI **CARTEA NEAGRA** A CANALIILOR

— O altă scrisoare emoţionantă a d-lui col. I. Stoica —

Ştiri şi polemici

D. dr. AL. VAIDA VOEVOD a fost vizitat aseară, la Cluj, de un trimis special care i-a făcut comunicări importante în legătură cu situaţia politică internă.

Aceste comunicări au sporit optimismul de până acum al şefului Frontului Românesc, care rămâne la punctul său de vedere: succesiunea se deschide la culesul viilor şi guvernul de mâine nu poate fi decât o emanaţie, în parte măcar, a mişcărilor naţionaliste.

*

PE TIMPUL cât d. Gh. Tătărăscu va fi la Praga, interimatul preşidenţiei de consiliu va fi ţinut de d. Ion Inculeţ.

*

IERI a fost autentificat la Tribunalul Ilfov actul de donaţie prin care d. STELIAN POPESCU, directorul ziarului „UNIVERSUL" a donat Aşezămintelor „Nifon Mitropolitul" suma de lei 800.000 din venitul căreia să se instituie 2 burse care se vor acorda anual la 2 elevi săraci şi merituoşi, aceasta întru cât d-sa şi fratele d-sale au fost elevi ai seminarului Nifon din Capitală.

Reprezentanţii aşezămintelor au acceptat această donaţie dela unul dintre cei mai distinşi elevi ai seminarului.

*

ASTA SEARA pleacă la Alba d. Valer Pop, ministrul industriei şi comerţului, pentru a face pregătirile necesare festivităţilor ce se vor desfăşura acolo în luna Octombrie, cu prilejul desvelirii busturilor lui Horia, Cloşca şi Crişan.

*

IN DUPA amiaza zilei de ieri d. Gh. Tătărăscu a avut întrevederi cu d-nii A. Thierry, ministrul Franţei la Bucureşti şi Louis Marin, fost preşedinte de consiliu al Franţei.

LA COMISIA pentru controlul averilor de pe lângă Curtea de Apel Bucureşti, s'a primit un denunţ din partea d-lui Casian Mihăilescu prin care se cere controlul averii d-lui primar general AL. DONESCU.

Miercuri 22 Septembrie, comisia va lua în constatare denunţul.

*

CONGRESUL organizaţiei libere-rale din Satul Mare, care urma să aibă loi Duminică, a fost amânat pentru ziua de 3 Octombrie, când va fi proclamat şef d. Valer Roman, fost ministru.

*

LA BERLIN s'a inaugurat astăzi dimineaţă noul local al oficiului naţional român de turism.

Au participat d-nii PETRESCU COMNEN, ministrul nostru la Berlin, SERGIU DIMITRIU, preşedintele Oficiului naţional de turism şi alţi reprezentanţi ai României.

*

D. OCTAVIAN GOGA, preşedintele partidului naţional-creştin, a plecat la T. Severin, unde va rămâne o zi. De acolo, d-sa se va duce să viziteze câteva organizaţii din Banat.

*

SAMBATA, cei 11 foşti miniştri, membri ai Frontului Românesc, vor avea o consfătuire şi vor hotărî programul de activitate politică în viitor, care va fi aprobat de d. dr. Al. Vaida Voevod.

*

MINISTERUL educaţiei naţionale, încearcă acum să alunge pe învăţătorii cari îşi cerşesc drepturile, în faţa uşilor blindate, ale fiecărui birou din acest departament. „Invăţătorii cari vor fi găsiţi în localul ministerului — mărturiseşte decizia — fără concedii aprobate, vor fi pedepsiţi. Fiecare învăţător trebue să stea la post".

...Chiar dacă acest post nu-l are, sau a fost detaşat samavolnic, din cel pe care-l ocupa, adăugăm noi.

Domnilor dela Educaţia naţională, nu întrebaţi pe învăţătorii cari populează sălile ministerelor, dacă au concedii, ci rezolvaţi-le într'un fel cererile cu care aşteaptă în mână, de săptămâni de zile, pe la uşi.

*

AUDIENŢELE la d. preşedinte al consiliului de miniştri au fost suspendate cu începere de ieri.

*

SUNTEM informaţi că între partidul liberal-georgist şi Frontul Românesc se duc tratative în vederea unei colaborări politice fie pentru guvernare, fie pentru campania electorală.

Tratativele după câte aflăm, vor da rezultate din cele mai bune.

*

MINISTRUL cultelor şi artelor a întocmit şi dat publicităţii, regulamentul pentru alegerea şi constituirea organelor reprezentative şi executive în parohiile, protopopiatele şi eparhiile din cuprinsul arhiepiscopiei Bucureştilor.

*

MINISTRUL educaţiei naţionale a convocat pentru zilele de 21 şi 22 Septembrie, consiliul inspectorilor generali din învăţământul primar, pentru a lucra la înaintări, rectificări de vechime şi încadrări în învăţământul primar.

*

D. STAN GHIŢESCU a preluat conducerea organizaţiei naţional-creştine din Romanaţi.

DELEGAŢIA economică a guvernului se va întruni probabil, astăzi după amiază.

*

D. RADOSLAVIEVCI, guvernatorul Băncii Naţionale a Jugoslaviei, va sosi la începutul săptămânii viitoare în Capitală.

D-sa va discuta cu guvernatorul Băncii Naţionale Române, înlesnirile pe care trebue să le facă cele două institute pentru activarea şi perfecţionarea legăturilor economice dintre ţara noastră şi Jugoslavia.

*

D. IULIU MANIU, invitat de d. Ion Mihalache să vină în Capitală pentru a examina împreună cu biuroul situaţia politică, a comunicat că atât timp cât „lucrurile sunt neschimbate", **nu înţelege să ia parte la vre-o consfătuire.**

*

MINISTERUL de finanţe a aprobat un credit de 10 milioane lei din care să se acopere plata lemnelor ce se vor distribui invalizilor de război din întreaga ţară.

In urma intervenţiei eforiei naţionale I. O. V., Casa pădurilor statului a dat dispoziţiuni ocoalelor silvice pentru liberarea din timp a lemnelor plătite din acest credit.

*

S'A MAJORAT cu suma de 35 milioane lei creditul extraordinar special, în sumă de 100.000.000 lei, deschis pe seama ministerului lucrărilor publice, la 15 Iunie, pentru continuarea lucrărilor de electrificare rurală.

IN PAG. II-a : Faceţi zid în jurul Altarelor !
IN PAG. III-a : Răspunsul d-lui dr. H. Vasiliu la Referendum
IN PAG. V-a : Tragedia Sfintei noastre Biserici.
DUMINICA IN PAG. I-a : Răspunsurile la Referendum ale d-lor ISTRATE N. MICESCU, decanul Baroului de Ilfov şi căp. Emil Şiancu, vajnicul apărător al cauzei Moţilor.

Crâncene lupte în Spania

Pe frontul Aragonului din cauza frigului şi vântului, a încetat orice activitate

Salamanca, 16 (Rador). — Corespondentul Agenţiei Havas transmite din Leon :

Pe frontul din provincia Leon s'au desfăşurat lupte extrem de violente pentru cucerirea trecătoarei Pajares, care domină una din principalele căi de pătrundere spre câmpia Gijonului.

Bătălia care este actualmente încă în curs de desfăşurare poate fi hotărîtoare, deoarece, dacă guvernamentalii pierd poziţiile dela această trecătoare, ei rămân stăpâni numai pe trecătoarea Los Fieros, care este mult mai uşor de cucerit şi înfăţişează ultimul punct greu de trecut înainte de a se ajunge în câmpia oraşelor Gijon şi Oviedo.

Naţionaliştii au izbutit să cucerească mai multe linii de tranşee pe muntele Los Elleros, înalt de 1550 metri şi pe coastele căruia guvernamentalii şi-au făcut puternice fortificaţii, înzestrate cu numeroase mortiere şi arme automate.

VREME REA IN REGIUNEA ARAGONULUI

Saragosa, 16 (Rador). — **Un vânt şi un frig aspru s'au abătut pe neaşteptate în întreaga regiune a frontului Aragonului.**

Coloanele guvernamentale, telegrafiază corespondentul agenţiei Havas, au încetat ori ce activitate în sectorul Buena, unde şi-au concentrat de o săptămână cele mai violente sforţări.

Singura acţiune din cursul zilei s'a desfăşurat în sectorul Val de Escalera, unde naţionaliştii au scos pe guvernamentali, după o luptă vie, din poziţiile pe care le ocupau.

Aviaţia naţionalistă a bombardat puternic trupele guvernamentale care se concentrau la sud-est de Huesca, în sectorul Zuera, şi la nord-est de acest oraş, în Sierra Guara.

*

Paris, 16 (Rador). — Ziarul „CE SOIR" afirmă că delegaţia britanică din Geneva pare să fie foarte impresionată de „revelaţiile care circulă cu insistenţă la Geneva cu privire la un plan al mareşalului Badoglio pentru a se obţine o victorie hotărîtoare punând capăt războiului din Spania".

Planul, după „CE SOIR" ar fi următorul: „Trimiterea unui nou corp expediţionar italian în Spania de 100.000-150.000 oameni, înzestraţi cu toate mijloacele cerute de un război total, inclusiv războiul cu gaze.

„PRIMUL OBIECTIV AL NOUILOR OPERAŢIUNI AR FI MADRIDUL, CARE S'A HOTARAT SA FIE CUCERIT PRIN ORICE MIJLOACE, CHIAR PRIN NIMICIREA CAPITALEI SPANIOLE, A APARATORILOR ŞI POPULAŢIEI SALE. Acest plan ar urma să fie pus în foarte scurt timp în aplicare. Se vorbeşte chiar de data de 17 Septembrie pentru plecarea primelor convoiuri militare".

Th. Masaryk va fi înhumat Luni 20 Septembrie

Praga, 16 (Rador). — Funeraliile preşedintelui Masaryk se vor desfăşura Luni 20 Septembrie la ora 10 şi nu Marţi 21, cum s'a anunţat în primul moment.

Hotărîrea aceasta a fost luată de consiliul de miniştri în şedinţa pe care a ţinut-o azi dimineaţă şi în cursul căreia s'au stabilit ultimele amănunte ale programului funeraliilor.

TELEGRAMELE M. S. REGELUI

Cu prilejul încetării din viaţă a preşedintelui Massaryk, M. S. Regele a trimis următoarele telegrame de condoleanţe:

Preşedintelui Eduard Beneş Praga

Vestea morţii marelui Preşedinte Masaryk Mi-a umplut inima de durere. Doliul Cehoslovaciei, prietenă şi aliată, este un doliu şi pentru România. In numele Meu şi în acela al naţiunii române, rog pe Excelenţa Voastră să primească pentru poporul Său sentimentele noastre de adâncă simpatie.

CAROL, R.

Ministrului Jan Masaryk Praga

In marea durere care vă copleşeşte pe D-Voastră şi pe sora D-Voastră, Eu vă trimit din adâncul inimei Mele simpatia Mea cea mai sinceră.

CAROL, R.

Redactor responsabil: EUGEN VICTOR POPA

Tipografia ziarului „UNIVERSUL", str. Brezoianu 23—25 Bucureşti

BIBLIOTECA „ASOCIAȚIA” SIBIIU

BIBROU

6 pagini 3 lei • ANUL VI, No. 862 Sâmbătă 18 Septembrie 1937

Taxa poștală plătită în numerar conform aprobării Dir. Gen. P.T.T. No. 118.370/1934

Porunca Vremii

TRIBUNĂ ZILNICĂ DE LUPTĂ NAȚIONALĂ ȘI CREȘTINĂ

Abonamente Anuale: Lei 1000 pentru instituții și sprijinitori; Lei 800 pentru orașe; Lei 600 pentru sate. Se primesc și abonamente pe 6 și 3 luni

Orice sumă se poate trimite prin Casa de economii și Cecuri poștale (CEC) astfel: ABONAȚII PENTRU CONTUL 1224; DEPOZITARII „ „ 10405

Director: Dr. ILIE RĂDULESCU

Redacția și Administrația: BUCUREȘTI I, Str. Sărindar 18

TELEFON: Direcție, redacție 4.1853; Ad-ție publicitate 4.1852

„Câștigul moral al Bisericii, prin inițiativa luată de dv., este incalculabil. Cel material, care urmează să se producă, trebue să cadă în sarcina tuturor Românilor, conștienți de caracterul decisiv al luptei românești și creștinești din clipa de față și mai cu deosebire în sarcina clerului. Cu toate îndoielile dureroase exprimate cu stăruință indignare în „PORUNCA VREMII“ asupra participării clerului la această contribuție, am ferma speranță, că obolul clerului, deși sărac, nu va întârzia să vie ca o mărturie repetată a înaltei conștiințe a datoriei, de care el este pătruns.

Preot Valeriu Iordăchescu
Profesor la Facultatea de Teologie, din Chișinău

(In scrisoarea trimisă cu prilejul subscripției pentru apărarea Sfintei noastre Biserici).

Întoarce spatele cozii de topor!

Obrăznicii venetice

M'am pomenit într'o seară, la Redacție, cu un domn CAROL GROSS, dentist din Giurgiu. Nu era singur. Venise însoțit de un medic Român, probabil ca să dea mai multă autoritate vizitei sale. L-am întrebat: — „ce dorești, d-ta"? — „Am fost calomniat de „Porunca Vremii", într'un reportaj trimes de corespondentul dv. din Giurgiu". — „Și în ce constă calomnia?" — „Se spune despre mine că sunt pașaportar, că sunt filat la Siguranță, c'am luat locul unui Român, la Casa Asigurărilor Sociale. Ori eu sunt de 17 ani în România, am renunțat la cetățenia elvețiană, sunt de religie protestantă și am fost numit, încă din 1933, dentist conducător al serviciului dentar dela Asigurările Sociale din Giurgiu. Nu sunt deci venetic"! — „Dar cu medicul dentist Român, ce este? L-ai dat sau nu afară? I-ai luat sau nu clientela"? — „Ce sunt eu de vină dacă publicul mă preferă pe mine și-l evită pe d-rul Român? Asta nu face decât să confirme că numirea mea a fost bine făcută, clientela apreciind cunoștințele mele medicale în materie de dentistică, așa cum nu face cu d-rul Român"!

N'am mai putut să rabd. Simțeam cum fierbe tot sângele în mine. Tonul obraznic cu care vorbea acest individ, aerele de stăpân în casa noastră, pe cari și le lua, ca și uluitoarea lui pretenție că el, simplu dentist, este apreciat de public, pentru cunoștințele sale medicale, așa cum nu poate să fie un autentic medic Român, m'au indignat peste măsură. Și deși sunt din fire un om politicos, mai ales la mine acasă, n'am mai putut să-mi reție revolta. Brutal i-am tăiat-o scurt: — „Ascultă dom'le, unde crezi d-ta că te trezești? Într'un sat fără câini? In loc, veneticilor, să fiți recunoscători și să vă mulțumiți că vi se dă o pâine, în țara aceasta, așa de larg tolerantă, vreți să luați și locurile Românilor, în funcțiunile publice. Ba ne mai și insultați, că suntem incapabili. Te rog să mă lași în pace. Nu-ți dau nici o satisfacție, chiamă-mă în judecată"!

N'am greșit deloc. Într'adevăr, peste trei-patru zile, m'am pomenit c'o notificare prin portărei, în care eram din nou invitat să dezmint cele publicate în gazetă. Același ton obraznic și în notificare. Ascultați-l: „vă rog să publicați desmințirea celor cuprinse în articolul în care am fost calomniat. Titlul sub care veți publica este: „Răspuns articolului: Scandalul dela Asigurările Sociale din Giurgiu; în subtitlu: „Pașaportarul" SPULBERA INEXACTITAȚILE publicate în „Porunca Vremii". Poftim, mi se dădea și ordin cum să public... dezmințirea.

Aș putea să culeg din această notificare o serie de acuzații, pe care veneticul și le scria și subscria singur. Astfel el spune: „sunt dentist autorizat de Ministerul Sănătății, cu libera practică în regulă, publicată în Monitorul Oficial No. 85 din 11. 4. 1937". Mai jos, însă, scrie: „pe baza drepturilor căpătate în țară, am fost numit în anul 1933, ca dentist conducător al serviciului dentar pe lângă Oficiul de Asigurare Giurgiu". Prin urmare, a fost numit în 1933 la o autoritate publică, deși libera practică i-a fost publicată în Monitorul Oficial abia la 11. 4. 1937, PATRU ANI MAI TARZIU, ADICA! Straniu! Cum a putut funcționa atâta vreme, la stat, fără libera practică? Dar nu insist. Alta e crasa obrăznicie. Știți, într'adevăr, cum își încheie notificarea veneticul? Poftim și vedeți, în stilul lui venetic: „dacă regret ceva și eu spun singur, este aceia de a fi fost probabil prea bun român prin această atitudine a mea, trebuind să'mi amintesc cu mintea (sunt probabil și lucruri cari se amintesc cu altceva...) zicătoarea românească: „pe cine nu lași să moară, nu te lasă să trăești". Ascultați și vă minunați: PREA BUN ROMAN! Și fiindcă, probabil, nu ne-a lăsat el să murim, nu-i dăm noi acum pace să trăiască!

Aș fi putut să spun: lasă-l dracului! De ce să ne pierdem vremea cu obrăznicia unui venetic inconștient? Dar nu e așa! Gross-ul ăsta, „PREA BUN ROMAN", nu e un caz izolat. Gross-ii aceștia se întâlnesc cu miile. Abia veniți în țară, primul gest pe care îl fac e să-și lepede cetățenia, pentru ca imediat să se transforme în mai buni Români, decât tine, bâștinașul și să te dea la o parte din toate locurile. Nici un pic de obraz, nici urmă de modestie sau de respect pentru drepturile tale ale autohtonului. Sângele și meritele lui de străin, care își reneagă Patria lui, sunt mai de preț decât toate sfintele tale îndreptățiri de a trăi pe pământul tău strămoșesc.

Sunt, e adevărat, jidanii o mare primejdie națională. Dar o problemă destul de gravă este și îndrăzneala acestor străini, cari, oricât ar fi de creștini cu numele, nu sunt mai puțin periculoși. Mișcarea naționalistă are datoria să se preocupe și de acești „străini creștini", încetățeniți peste noapte, fiindcă dacă ne ridicăm împotriva jidanilor cari vor să ne transforme țara în Palestină, nu putem tolera nici ca România să ajungă un fel de colonie africană.

DR. ILIE RADULESCU

IUDA, — hrăpărețul ULIU, —
Vrea să scoată'n circ pe IULIU,
Ca să pună el, — de poate, —
„Statul țărănesc" pe roate!

Dar cătârul cel hain
Stă greoi la Bădăcin,
Căci MANIU n'are chef
Să se facă astăzi „ȘEF"!...

Și GHIDALE tot împinge
Pe cătâr, făr'a-l convinge,
Iar cătârul, prin... dorsale,
Suflă'n nasul lui GHIDALE!...

Dictatura morală a lui Masaryk

de N. CREVEDIA

In castelul Lany, al cărui nume galeș ca un fâlfâit de șal e de mai multe ori istoric, s'a săvârșit din viață, la o vârstă biblică, Thomas Garrigue Masaryk.

Fiul birjarului depe domeniile imperiale a realizat, într'adevăr, una dintre marile cariere ale omenirii. Copil necăjit, el însuși ucenic potcovar, apoi trăind din lecții particulare și mici slujbe, fire disciplinată, revoluționară, Masaryk, dealungul unei vieți pline de toți spinii pe cari ți-i pune în cale destinul, a avut prilejul să cunoască de mic și să parcurgă toate aspectele vieții sociale în general și toate aspirațiile poporului său în special. Și nu e de mirare că dealungul secolelor atâția fii ai poporului au cutremurat cu personalitatea lor istoria, iar astăzi alți doi șefi a două mari națiuni, Italia și Germania, au pornit și ei, ca și Masaryk, dintr'un coșar. Din timp în timp, poporul își trimite sus, în purpură, ca o satisfacție, ca o răzbunare par'că, pe câte unul dintre cele mai vrednice exemplare ale sale...

Cine cunoaște Cehoslovacia și poporul cehoslovac, cine a cunoscut mai ales părțile acestea înainte de război și-a dat seama de originalitatea de rasă, de limbă și moravuri a acestei insule de slavi, în care au predicat Metodiu și Kiril și care a dat pe Ioan Huss și nu i-a fost greu să vadă în imperiul habsburgic un adevărat hibrid, menit prăbușirii. Praga, această „Romă a Nordului", cum i s'a mai spus, e unul dintre cele mai vechi și mai pitorești orașe din Europa Centrală și pe noi cel puțin nostalgia Hradcyanului și apelor de cafea cu lapte ale Vltavei ne-a dus de multe ori să întârziem și să visăm pe acolo. Poporul, influențat de spiritul de ordine, tenacitate și răbdare al germanilor, a păstrat din isvoarele sale slave atâtea disponențe mistice, iar dintre darurile artistice, amintim, iată, numai pe compozitorul Smetana.

Cum se face, însă, că abia în 1918 își câștigă poporul cehoslovac independența?

Explicația e aceeași poate ca și pentru polonezi, alt popor care și el a dat lumii atâtea somități. Nu le-au lipsit cehoslovacilor de-alungul timpului, nici spiritele revoluționare — Dobrowsky, Kollar, Palacky, Havlicek, în sec. al XIX-lea — dar momentul internațional al neatârnării a venit numai acum 19 ani, prin proclamațiunea Wilson, căruia aliații noștri dela Nord i-au ridicat pretutindeni monumente de recunoștință.

Poporul cehoslovac a avut și are încă fatalitatea așezării sale geografice, a massei populației care nu e omogenă și chiar a numărului locuitorilor, destul de mic față de massa germano-austriacă de pildă. Dealungul istoriei, câștigul a fost întotdeauna de partea popoarelor mari și omogene și viitorul e tot al lor.

Pusă în rama independenței, Cehoslovacia, în ultimele două decenii, s'a putut desvolta încet, dar sigur. Țară industrială și făcând, după Germania, cea mai frumoasă agricultură din lume, având o armată tehnică admirabil înzestrată și ca moral — câtă simplitate și siguranță în cadrele oștirii cehoslovace! — cu un comerț viu și excedentar, vecina noastră dela Nord, dacă ar fi lăsată în pace de vicisitudinile internaționale în care ea e cea mai direct interesată, ar putea cu spiritul ei sobru, liniștit, să devină mâine o nouă Elveție, adică un nou Rau pe pământul central al Europei.

Toată situațiunea aceasta de flori i-a fost creată Cehoslovaciei de Masaryk, de „Părintele Liberator" care a fost nu numai „un soldat al vieții", cum l-a numit ieri d. Beneș, ci un mare soldat propriu zis. Biografia primului președinte al Cehoslovaciei e și aceea a unui neobosit organizator de legiuni, în afara granițelor și dacă mâna fină de scriitor a lui Masaryk nu va fi tras niciodată un foc de carabină, el a știut, totuși, ca un strateg, să acopere împrejurările cu umbra acestor oști călătoare prin Siberia și pe Oceane.

Cum a știut apoi, împreună cu fiul său quasi-adoptiv, d. Beneș, să strecoare luntrea subțire a noului stat prin Scylla și Charibda atâtor primejdii, e marele merit diplomatic al fiului de vizitiu.

Presa noastră de stânga a făcut întotdeauna caz de regimul democratic și umanitar al statului cehoslovac.

Este adevărat că gândirea președintelui Masaryk era larg democratică și umanitară — nu umanitaristă. Dar unui stat abia scăpat de

(Urmare în pagina 5-a)

Cum scăpăm de ploșnițe

JIDOVII, la noi în țară au venit c'o traistă 'n spate,
Astăzi ei au bani cu sacii, fabrici mari și mari palate...
Ei au supt a noastră țară încărcată de belșug,
Cum din omul care doarme, ploșnițele 'n voe sug!...

Se trezesc acum Românii, — supți de ploșnițe un veac,
Și, de ele să se scape, caută, săracii, leac...
Eu ți-am spus-o și-altădată, Neam de ploșniți potopit:
Scapi de ele, fără vorbă,

RADU BARDA

D. Negrin prezidează Liga...

In aceste clipe dramatice pentru pacea lumii, Societatea Națiunilor este prezidată de un om de operetă: Aga Khan, marele bogătaș de culoare, indian se pare, dar, oricum, unul dintre cei mai populari turfiști ai omenirii. Geneva ține cu orice preț să-și dovedească din nou tragica ei neseriozitate.

In prima zi a sesiunii, Liga s'a deschis sub președinția provizorie a d-lui Negrin, nefericitul șef al guvernului bolșevic din Valencia. S'a vorbit, mai ales acolo, pe marginea lacului Léman, de oportunitatea alegerii d-lui Negrin, iar cea mai patetică pledoarie pentru d-sa a rostit-o elegantul proletar cu plastron, d. Litvinov-Finkelstein, ministrul de externe al Moscovei. A fost nevoie de intervenția, nu prea diplomatică firește, dar mai ales energică a patrioților spanioli, pentru a împiedica Liga dela o teribilă prostie. D. Negrin își ostoește acum revolta și amărăciunea, plimbându-se nostalgic pe falezele celebrului lac, în tovărășia credinciosului său prieten Alvarez del Vayo, colaborator al ziarului „Adevărului" și proprietar al unui superb automobil furat...

Pe masa noastră de scris, rătăcită din întâmplare, stă deschisă o cumplită carte scrisă de contele de Saint-Aulaire: **Genève contre la paix.** Intr'adevăr, se poate vorbi azi de uriașa conspirație dela Geneva, de imensa șarlatanie pacifică, inventată într'un moment de supremă mitomanie de către naivul vizionar Wilson. **După ce a anunțat o nouă eră de pace, de fraternitate și prosperitate, Geneva a închis în cartoanele sale verzi toate aceste admirabile visuri, toate proectele sub cari erau sortite să realizeze această promisiune".** Saint-Aulaire vorbește de impostura Genevei și de **cadavrul unui ideal.**

Toate iluziile au fost înșelate. Societatea Națiunilor nu mai este altceva decât o nesfârșită înșelătorie, un atentat asupra păcii, pus la cale de ideologia iudeo-masonică și marxistă, reprezentată cu mult sgomot retoric de diplomații țărilor democratice și ai speluncilor francmasonice. **„Descompunerea Societății Națiunilor,** spune Saint-Aulaire, **este veche; e congenitală. Dela început, în originile sale, Societatea Națiunilor se înfățișa a fi cea mai cutezătoare și cea mai nefastă mistificare a timpurilor moderne".**

Tentativa din zilele trecute desvălue din nou acest dureros adevăr. Societatea Națiunilor practică o miopie fără precedent în cercetarea problemelor ce-i sunt puse în față. Inspirată de diplomația iudaizată, trăind sub dictatura finanțelor evreiești, inspirându-se din idealurile Rusiei marxiste, care a isbutit să-și impună punctul său de vedere și doctrina ei internațională, Societatea Națiunilor constitue astăzi o serioasă amenințare a păcii. In cazul Spaniei, atitudinea Genevei e absurdă.

Generalul Franco stăpânește trei sferturi din pământul țării sale și poporul spaniol se strânge în jurul său, privindu-l ca pe un liberator. Societatea Națiunilor crede altfel, pentrucă nu face altceva decât să execute sugestiile diplomaților evrei și francmasoni.

Geneva e o provocare. Din această pricină Germania s'a retras din ea, iar Italia nu-i mai acordă nici un sprijin. Japonia nu mai este membră, iar Statele-Unite, cari au creiat-o, o detestă. In toate conflictele pe cari a fost chemată să le rezolve, Societatea Națiunilor a încercat să umilească statele naționaliste și să mențină ficțiunea păcii, prin gesturi ridicole de cadril. Prezența Negusului este, în această privință, elocventă.

Altădată, Stanley Baldwin spunea: **„Cea mai amară ironie a istoriei va fi aceasta: Societatea Națiunilor nu va face altceva decât să dea foc lumii".** Fără să agravăm tristețea acestor avertismente, se pare că Stanley Baldwin a avut dreptate...

I. P. Prundeni

Bolnavii dela Bisericani și Biserica lui Hristos

Bolnavii internați în Sanatoriul pentru turberculoși dela BISERICANI-NEAMȚ, au trimis, directorului nostru, o impresionantă scrisoare, căreia i-au anexat o listă de subscripție pe care se colectase, de către toți bolnavii, suma de 1740 lei, pentru fondul Bisericii lui Hristos. Iar scrisoarea, semnată de preotul A. VOICESCU și de d. avocat CONST. R. IONESCU, pe care am publicat-o acum două zile, are următorul Post Scriptum: „S'A MODIFICAT CIFRA COLECTEI LA 1740 LEI, — UN BOLNAV NEAVAND 20 LEI PENTRU CARE SEMNASE".

Iată un fapt simplu. Și tocmai prin simplitatea lui, covârșitor de impresionant. Bolnavii dela Bisericani și-au rupt banul pentru pâinea, pentru viața lor, ca să-l dăruiască altarelor lui Hristos, cari stau în paragină, amenințate cu prăbușirea.

Mărturisesc, nu am crezut niciodată că pot exista, printre noi, români în care să freamăte atâta iubire pentru neamul românesc și pentru Biserica noastră.

In înfiorătoarea indolență care a pus stăpânire pe sufletul, pe conștiința noastră, când timp de o lună nu s'a putut aduna pentru fondul Bisericii lui Hristos decât modica sumă de aproape 149.000 lei, dania bolnavilor dela Bisericani este un revelator și mișcător act de înfrățire sub semnul Crucii.

Bieții bolnavi, muribunzii aceștia cari așteaptă senini, în fiecare clipă, să intre în Moarte, au dat din puținul lor, tot ce-au putut. Și în același timp, ghiftuiții tuturor regimurilor, românii aceia sănătoși, verzi ca brazii și grași ca viermii, pe cari îi întâlnim la toate răspântiile străzilor, n'au răspuns cu nimic, — nici cu o adeziune... sufletească, la inițiativa d-lui Nicolae Iorga de a se colecta, prin ziarul nostru, pentru altarele creștine.

Vedeți, sunt unele stări în viața societății românești, atât de îngrijorătoare, încât te întrebi, când reflectezi mai adânc, ce viitor mai poate avea neamul acesta care nu tresare și nu vine nici în ajutorul Bisericii!

Înțelegem criminala nepăsare pe care o manifestă mulți români pentru mișcarea naționalistă; avem cuvinte de iertare pentru toți acei români cari din interese personale mai stau încă în partidele de stânga; justificăm această lipsă de conștiință națională, dar nu putem suporta chinul moral pe cari ni-l dau miile de români cari au rămas surzi și orbi la apelul profesorului Iorga și al ziarului nostru. Oare, nu se știe că țăria noastră ca neam, că puterea noastră de rezistență morală, din trecut, — pe care am avut-o dealungul veacurilor, în cari toți străinii ne-au persecutat, — numai la adăpostul Bisericii și sub scutul ei s'au putut păstra și că numai datorită ei am ajuns la viața unei Românii Mari, de acum?

Ce vânturi ucigătoare de conștiință bat prin cotloanele sufletelor românești?

Știm pe atâția dintre noi cari câștigă, lunar, sume fabuloase; avem elite conducătoare care formează autoritatea statului nostru; avem lumea partidelor politice cari toate se pretind, creștine,—cu ce-au contribuit ele, toți aceștia, pentru a veni, în mod efectiv, în ajutorul altarelor cari se dărâmă la umbra block-house-urilor din cari râd, satisfăcuți, jidanii? Cu nimic.

Iată bilanțul reînvierii noastre naționale! Și iar mă întorc la bolnavii dela Bisericani și mă întreb: oare pentruca românii să creadă în minunea Bisericii lui Hristos, trebue să fie în pragul morții? Numai atunci îl căutăm pe Iisus să ne ajute, să ne salveze?

Din această depărtare spațială, de bolnavii dela Bisericani pe cari îi simțim atât de aproape de inima noastră, a acestora dela această „Poruncă", am vrea să se știe că dania lor ne-a înveselit inima și a răzbunat inconștiența tuturor românilor cari nu se mișcă încă, nici pentru slava lui Iisus. Iar noi le trimitem ca semn al dragostei noastre, ceeace vor ei mai mult: SANATATE!

Ștefan Ionescu

Cămașa de forță

15 Septembrie

Joi, au început cursurile la toate școalele primare.

D. Ion Mihalache a avut o zi melancolică...

De-ale vice-lui

D. Ion Inculeț știți că e un fel de sub-director al guvernului, ca să vorbim în termenii noștri gazetărești. D. Gh. Tătărăscu, directorul, *îi încredințează multe secrete și-l autorizează să facă anume declarații în numele gazetei, al guvernului adică.*

Dela o vreme, însă, „directorul" n'a mai vrut să-i încredințeze nici o taină și nu l-a autorizat să mai facă nicio declarație țării. Astăzi, d. Inculeț e un simplu șomer în guvern, ceva așa fără șefi de cabinet, pe care nu-i mai respectă nici ușierii.

Ce să facă d. Inculeț?

Că se 'nvățase omul cu meseria de vice-guvern.

Și, ca să se răzbune, ce credeți că i-a dat în gând?

Știți că d. Gh. Tătărăscu va pleca, zilele acestea, la Praga, să asiste la funeraliile lui Masaryk.

D. Ienculeț a fost însărcinat cu conducerea guvernului pe tot timpul lipsei premierului, a fost făcut adică director plin.

— Cum o să vă comportați pe tot timpul acesta? — l-a întrebat un intim pe d-sa.

— Las' că i-o fac eu lui Guță, să mă pomenească cât o fi!

Il dă de gol rubrica!

„Epoca" are o rubrică intitulată „Calde, proaspete".

...Calde, proaste, adică. E vorba de gogoșile d-lui Grigore Filipescu.

Educație națională...

Avem un minister al Educației Naționale. Va trece încă multă vreme până ce acest minister își va putea justifica noua titulatură. Cu profesori evrei și cu școalele secundare ca și învățământul universitar, plin de elevi și de studenți evrei, nu se poate vorbi de o preocupare națională din partea acestui minister. Adăogați apoi continua batjocură a manualelor de școală, mai întâi din punctul de vedere al conținutului, care înseamnă adeseori o cruntă insultă a limbii și a moravurilor noastre românești și creștinești, de pe urma unei invazii obraznice a scriitorilor de Sâmbătă cu nume de voevozi. Și mai apoi, batjocura prețurilor exagerate, care înseamnă un jaf organizat pe socoteala părinților, prin cea mai amicală complicitate între autori și editori. Iar în ce privește rolul profesorilor în această afacere, nu știu cum să-l definim, dar mi se pare că s'ar putea vorbi despre o ciudată complezență, deoarece de câțiva ani în șir copiii săraci nu mai pot folosi cărțile din anul trecut. In fiecare an se recomandă alți autori. Este o continuă primeneală de manuale, ca și o continuă experimentare de metode și de sugestii, cari fac din școalele noastre cel mai nestatornic teren de activitate. Cartea peste tot este un articol de lux. Școala o scumpește și mai mult. O sistematică scumpire care pleacă dela manualul favorit, trece la uniformele de diferite categorii, precum e de pildă costumul de gimnastică, uniforma obișnuită a școalei,

și merge mai departe la fiscalitatea din ce în ce mai greu de suportat sub forma taxelor către comitetele școlare, dela 5000 de lei până la 10—12000 lei anual.

Fiindcă am vorbit despre aceste felurite uniforme școlare, la cari mai putem adăoga și

echipamentul

pentru taberele de muncă, plus altele cari sperăm că vor mai veni mulțumită nu știm cărui spirit inventiv, e bine să cugetăm puțin și la înfățișarea afaceristă a acestor sute de mii de confecțiuni croitorești și vom înțelege îndată că nu românii sunt aceia cari încasează milioanele corespunzătoare, ci aceiași, nelipsiți fii ai lui Israel, cari au monopolizat peste tot industriile și profesiunile, ca și comerțul nostru întreg. Poți vedea din când în când câte un „Vasile" obraznic aici, în București, cu firma arhicunoscută de părinții și elevele școalelor secundare „LA VASILE", care nu e în realitate decât un jidan pur și simplu, foarte mult favorizat însă de către directoarele diferitelor licee, până la revoltă și până la scandal. Elevele trebuiau să-și facă acolo uniformele și de acolo să-și procure cele necesare lucrului de mână.

Domnul „Vasile" are „dija" prețurile lui cari se întâmplă să fie mai mari ca în alte părți și privește foarte satisfăcut la mulțimea amărâților de părinți cari fac coadă la ușa magazinului său. Dacă te tocmești, zâmbește ironic sau te compătimește sarcastic. Onoratul minister a dat mai dăunăzi un comunicat prin care interzice asemenea preferințe și asemenea monopoluri suspecte. Dar „Vasile" al nostru nu simte nici o scădere în afacerile lui. Vadul e făcut și bine menținut.

Te întrebi cu nedumerire: ce este mai întâi de toate școala noastră secundară? O organizație a culturii și a educației? Examenele de bacalaureat și atâtea scandaloase deficiențe morale, dau un răspuns mai mult negativ decât afirmativ. Este atunci o organizație cu preocupări negustorești? După tot ce vedem, am zice că mai mult fiscalitate și negustorie se fac în școala noastră, decât cultură și educație. Iar dacă e vorba și de codița națională a Educației, apoi ce naționalism se face în școlile noastre secundare, dacă profesorii evrei se tot înmulțesc, iar elevii evrei adeseori precumpănesc cu numărul lor pe elevii români? Mai mult încă, dau cu coatele și scot afară pe copiii noștri. Așa de pildă, la liceul „Domnița Ileana" au fost admise în clasa V-a toate cele 12—13 evreice. In schimb, 13 colege românce au rămas pe din afară, și acum își caută locuri pe cari nu le găsesc, la celelalte licee de stat sau la liceele particulare, dacă părinții lor au cu ce plăti taxele ridicate de aici. Nu e de vină conducerea școalei. Avem chiar motive de laudă pentru d-na directoare și pentru atâtea profesoare. Dar un vinovat trebue să fie, că se pot petrece asemenea abnormități în dauna elementului autohton. Bine însă că avem un minister al Educației naționale!

Ec. Gh. Butnariu

SPORT

Dosarul ruşinei dela Belgrad

Cine au fost ambasadorii sportului românesc la Belgrad

Teofil Moraru n'a scos un cuvânt românesc în capitala Jugoslaviei. S'a vorbit, s'a cântat şi ...s'a înjurat în ungureşte. Cum ne apreciază vecinii. Dezarmantele revelaţii ale d-lui Gregorian, directorul revistei „Sfarmă Piatră"

Ne-am ocupat la timp de ruşinea dela Belgrad.

Dacă revenim astăzi, o facem pentru a furniza cititorilor noştri şi întregii opinii publice indignate de atâtea insulte aduse zilnic prestigiului românesc — o serie întreagă de noui şi dezolante amănunte menite să arunce o nouă lumină asupra ultimului scandal sportiv furnizat de F. R. F. A.

Autorul acestor revelatoare declaraţiuni este d. av. Al. Gregorian, directorul revistei „SFARMĂ PIATRĂ" şi unul din admiratorii jocului cu balonul rotund.

D-sa a plecat la Belgrad special pentru a vedea matchul „reprezentativei" noastre — iar destăinuirile uimitoare, pe cari ni le face, poartă astfel— prin persoana celui care ni le-a furnizat — sigiliul celei mai indiscutabile seriozităţi.

180 JIDANI, 20 ROMANI

Dela început d-sa ne face o precizare: *excursia dela Belgrad a fost organizată de Biroul de Voiaj „Express" — societate pur jidovească — şi nici de cum de „Sportul Capitalei" care a cedat numai firma.*

La această excursie au luat parte circa 180 jidani şi numai vreo 20 români siliţi să asiste la unul din cele mai degradante şi mizerabile spectacole atât de frecvente în lumea degeneraţilor fii ai lui Israel.

Şi toate acestea, repercutându-se, bineînţeles, asupra obrazului românesc...

TEOFIL MOLNAR, CAPUL EXPEDIŢIEI „ROMANEŞTI", SE INTREŢINE NUMAI IN UNGUREŞTE CU JUCATORII...

— *„Ceeace mi-a atras în mod deosebit atenţia* — ne declară distinsul nostru interlocutor — *în hallul hotelului unde am fost găzduiţi cu toţii, a fost prezenţa unui individ extrem de gras, diform chiar şi chel, care vorbea TOT TIMPUL UNGUREŞTE cu jucătorii echipei naţionale. După gesturile sale care voiau să pară autoritare am înţeles că trebue să fie conducătorul expediţiei româneşti. Interesându-mă, am fost confirmat: era Teofil Moraru, vechiul client al rubricei d-voastre de sport".*

NICI UN CUVANT ROMANESC

„In hotel, la restaurant, în oraş, pe teren acelaş lucru... Ungureşte, ungureşte şi iar ungureşte. N'am auzit o vorbă românească din gura acestor jucători trimişi să reprezinte ţara peste hotare.

„Impresia cea mai penibilă am avut-o însă în timpul matchului când la fiecare vorbă ungurească spectatorii sârbi aruncau cu promptitudine tot felul de ironii la adresa noastră, din nefericire cât se poate de îndreptăţite:

— „Bravo... Budapesta... haide Hungaria... huo, Budapesta, etc.".

UN INDEMN...

— „Inutil să-ţi mărturisesc revolta. O înţelegi şi d-ta singur. Datoria d-voastră, a gazetarilor sportivi naţionalişti este să nu încetaţi nici o clipă lupta pe care aţi pornit-o pentru purificarea sportului acesta compromis care trebue adus din nou la adevăratele sale rosturi româneşti.

Altfel, ruşinea dela Belgrad care n'a fost prima, nu va fi nici ultima. Şi ar fi foarte trist".

Găsim de prisos să însoţim aceste declaraţii, de orice alt comentariu. Pentrucă sunt prea categorice. Şi pentrucă vin dintr'o sursă ce nu poate fi desminţită.

A 3-a etapă divizionară în Capitală.

Unirea Tricolor - Rapid şi Sportul Studenţesc-Ripensia

Cea de-a treia etapă bucureşteană a campionatului naţional oferă două înălniri palpitante, cu o trăsătură comună: elanul contra tehnicii. Oborenii susţin o partidă hotărâtoare pentru ei, echipă de moral. Sunt în formă şi-au dovedit-o în cele 2 deplasări anterioare. Dacă vor învinge pe Rapid au calea succeselor larg deschisă. Rapidiştii sperăm că vor alinia echipa mult trâmbiţată cu 8 români. Căci cu un Rafinski, această veritabilă mumie care ne-a făcut de râs la Belgrad şi cu celelalte fantomatice vedete cu resonanţă arpadiană, nu le acordăm prea multe şanse.

In celălalt joc divizionar Ripensia vine să servească replica tinerilor şi meritoşilor noştri „studenţi". Deşi ultimii sunt probabil afectaţi de insuccesul lor anterior suntem siguri că nu vor desminţi calitatea elementului românesc. Cât despre Ripensia tare suntem curioşi să-l mai vedem pe „Calul" şi pe toate celelalte mârţoage ale lui Cornel Lazăr.

Nu de alta, dar ca să ştim şi noi cam cât de prost au jucat la Belgrad!

Rallye-ul Micii Înţelegeri

In cadrul concursului de turism al Micei Înţelegeri, s'a desfăşurat eri proba de confort a maşinilor cari concurează în această mare probă. Echipagiile aliniate pe cel două părţi ale şoselei Buzdugan au fost minuţios controlate de juriu care a stabilit coeficientul de confort al fiecărei maşini în parte. Am remarcat în deosebi echipagiile cehoslovace a căror ţinută a fost admirată de întreaga asistenţă. Deasemenea echipagiile româneşti care se pregăteau parcă pentru victoria finală la care să adauge încă o verigă la lanţul de victorii pe cari le-au adus aceşti neobosiţi reprezentanţi ai culorilor româneşti. Maşinile au fost garate într'un parc păzit, iar astăzi cu începere dela ora 5 s'a dat plecarea în ultima etapă Bucureşti-Belgrad, punctul final al marei probe. Increzători în forţele reprezentanţilor culorilor româneşti, sperăm că victoria finală va fi de partea noastră.

Comunicatele C. C. A.-ului

Grupările din Divizia naţională A şi B sunt rugate să trimită Comisiunei centrale a arbitrilor până la 1 Oct. 1937 procuri speciale în care să indice persoanele cari au dreptul să semneze în numele lor cererile de arbitri, în acord comun cu grupările adverse.

Deasemenea odată cu aceste procuri se vor trimite şi specimenele de semnătură ale delegaţilor respectivi.

Revocările se vor anunţa în timp util Comisiunei.

*

Se aduce la cunoştinţa grupărilor că cererile de arbitri în acord comun se vor prezenta Comisiunei în fiecare Luni până la ora 19.

Aceste cereri vor fi semnate de reprezentanţii autorizaţi sub stampila grupărilor respective.

De acordurile telegrafice se va ţine seamă numai în cazul când vor fi confirmate prin scrisoare internă.

In ceeace priveşte recuzarea arbitrilor, se atrage atenţiunea asupra articolului 42 din regulamentul arbitrilor.

ZI DE ZI

— *MAESTRUL de box Petre Alexandrescu a redeschis Sporting-Clubul Român şi a început antrenamentele zilnice pe stadionul A. N. E. F.*

Orele de antrenament sunt dim. dela 6—8 şi seara 16—19 jum., când se primesc şi înscrierile.

— *ERI SEARĂ cu expresul de Paris-Est, urma să sosească dela Budapesta marele grup de suporteri ai Venusului care a asistat la jocul cu Hungaria. Rude, cunoscuţi, prieteni populau peroanele vaste ale Gării de Nord. Zadarnic însă, deoarece excursia Venusului n'a sosit, fiind oprită la vamă.*

Dacă-s simpatici băeţii!...

— *CU OCAZIA recentelor jocuri balcanice atletice s'au legat multe prietenii între reprezentanţii celor 5 naţii participante. Cea mai strânsă şi desigur, emoţionată, a fost cea dintre un grec şi un român: între marathoniştii Ştefanos şi I. Tărtăreanu.*

Motivul: mizeria comună. Ştefanos a pierdut un marathon balcanic cu 15 metri înainte de sosire fiindcă a leşinat de foame — nu mâncase 2 zile înainte de cursă. Pe dealtă parte Tărtăreanu în ziua în care a învins în marathonul naţional mâncase un boţ de mămăligă cu 2—3 căţăţâni de ceapă!

— *Ceux qui se ressemblent... Şi sub ce splendidă lumină ne apare pe drept cuvânt orice manifestare, a sportului adevărat — atletismul! —.*

Schimbări la F. R. A.

Demisia d-lui R. Schmettau

Aflăm în ultimul moment că în F. R. A. au loc mari schimbări. Secretarul federaţiei, d. Rudy Schmetau şi-a înaintat demisia. Se pare că lucrurile nu se vor opri aci.

Mişcarea LITERARA şi artistică

Deschiderea Stagiunei Teatrului Naţional

Despot Vodă. Dramă in 5 acte (7 tablouri) de V. Alecsandri

Consecventă unei tradiţii instaurate, prima noastră scenă a ţinut să deschidă stagiunea acestui an teatral cu o piesă istorică din repertoriul clasic românesc.

Foarte lăudabilă intenţie care ar trebui imitată de toate teatrele din România, cari afişează un repertoriu serios, scopuri vădit culturale şi artistice. Accentuăm asupra acestei consideraţiuni, deoarece, nu este de aşteptat astfel de manifestaţiuni din partea scenelor cari cultivă frivolitatea sau pentru cari teatrul este un simplu mijloc de propagare a anumitor tendinţe. Ne referim la teatrele de pe tot întinsul ţării, teatrele serioase, cari ar putea cultiva — cum am mai spus — repertoriul original românesc, sau clasic românesc, măcar la deschiderea stagiunilor.

Despot Vodă a lui Alecsandri, frumoasa dramă istorică a bardului dela Mircesti, a fost aleasă de teatrul Naţional ca reprezentaţie de deschidere. Piesă grea — trebue să recunoaştem — pretenţioasă ca montare şi interpretare. Dar tocmai de aceasta ar fi trebuit să se dea o deosebită atenţiune şi o muncă deosebită. Despot Vodă în condiţiunile în care s'a reprezentat în seara festivă a începutului de stagiune, marchează deficienţa primei noastre scene în multiple privinţe, pe cari le vom analiza mai jos.

Intâi câteva cuvinte despre subiectul, dealtfel indeajuns de cunoscut, al piesei. Acţiunea se petrece pe la 1558—1561, atunci când tronul Moldovei era ocupat de către Alexandru Lăpuşneanu, domn auster, neinduplecat, care băgase spaima în boeri şi popor. Candidat la tron, se iveşte Despot, un aventurier levantin, provenit dintr'o obscură familie cretană, dar care, datorită inteligenţei, dibăciei şi vicleşugului, reuşeşte să se introducă la Curtea Domnitorului moldovean, după ce dusese o viaţă aventuroasă, luptând până şi în armata lui Carol Quintul, şi îşi asimilase o cultură europeană remarcabilă.

Cu ajutorul boerului Tomşa, care îl viza ginere, ajunge, după multiple peripeţii, pe tronul Lăpuşneanului, trecând în faţa poporului ca descendent al prinţilor Eraclizi.

Afirmându-se ca domn viteaz de altfel, dar prea aservit Semilunei şi sărăcitor de ţară, datorită şi firei sale perverse şi nestatornice, cade răpus de un călugăr ce nu era altul decât personajul comic creat de autor „Ciubăr Vodă". Acesta e pe scurt, subiectul piesei.

Drama istorică de care ne ocupăm, este scrisă de către Alecsandri în versuri minunate, versuri cristaline ca apa isvoarelor de munte.

Ele trebuesc spuse cu dicţiune şi cu căldură, nu cum au făcut d-nii interpreţi în majoritate, probabil din cauza insuficienţei timpului de studiat. O piesă ca aceasta reclamă vreme pentru o montare impecabilă. Nu era mai bine să se fi amânat cu o săptămână deschiderea stagiunii, decât să se prezinte o lucrare din repertoriul nostru clasic, astfel?

D. Soare Z. Soare, care a avut regia — domnul acesta înconjurat de reclama americănească — putea să facă mai puţin uz de aceste americanisme, cel puţin într'o piesă de factură atât de românească şi naţională.

Apoi distribuţia a lăsat de dorit. Un Lăpuşneanu Vodă, trebue încredinţat altcuiva decât neconvinsului d. Ulmeni, care n'a corespuns de loc personajului cu mijloacele ce le avea la îndemână. Sau Ruxanda Doamna, d-na Metaxa, amorfă şi insuficientă ca şi Ana, fiica vornicului Moţoc, a d-nei Carandino, fără nerv, fără vlagă, puteau fi distribuite altor elemente pe cari le are prima noastră scenă, dar care stau sub obroc, totuş.

Dar accentele de elev de conservator ale lui Stroe Atanasiu în personajul Spancioc? Nu ne-am împăcat nici cu interpretarea apatică a d-lui Pop Martian în „Despot" şi în special am fost surprinşi de scarbăda tiradă din actul I, când face apologia Moldovei, atunci când dă cu ochii de plaiurile pe cari le visa atâta, să le domnească. In schimb a ridicat întrucâtva spectacolul, d. Ciprian cu un vornic Moţoc masiv, accentuat şi nuanţat în variatele ipostaze ale rolului.

O tânără al cărei talent se întrezăreşte, a jucat pe o măicuţă. D-sa are talent la călugăria... pe scenă.

Iată un punct lăudabil al teatrului Naţional de a se promova la rampă elemente tinere, noi. Scăpam să relevăm pe cei doi plăeşi interpretaţi autentic de d-nii Săvulescu şi Baldovin. D. Baldovin este un element remarcabil şi totuşi aşa de rar este pus în stuaţia să ne arate ce poate!

Restul ansamblului care a jucat corect, şi asupra căruia nu facem comentarii, rezervându-ne dreptul să revenim cu alt prilej, a fost format din d-nii: Sârbu, Duţulescu, Marietta Anca, H. Polizu, Tilda Radovici, N. Dimitriu, Brancomir, M. Girculescu, F. Scărlătescu, Horaţiu, etc.

Este de dorit, şi o aşteptăm — fiind natural — ca „Despot Vodă" să fie cât mai curând pus la punct, datorită măcar repetărilor în spectacolele ce vor urma.

Al. Bertea

Aspecte, Insigne, Comentarii

D. N. Crevedia

— are gata pentru anul acesta nu mai puţin decât şase cărţi. Titlurile noilor volume şi ediţiunile în cari vor apare, le vom anunţa ulterior.

„Athenaeum"

— revista învăţământului liceelor militare, sub patronajul d-lui General I. S. DEMETRESCU, închină ultimul număr (Aprilie-Iunie) d-lui Colonel STANESCU ION, comandantul liceului militar *„Gen. de Divizie G. V. Macarovitch"* din Iaşi, cu ocazia trecerei d-sale în rezervă.

Desprindem din sumar: *Gen. Demetrescu S. Ion:* Celui sărbătorit; *Col. Apostolescu C.:* Un conducător model; *Const. Mureşanu:* D. Comandant Ion Stănescu educatorul; *Gh. Obreja-Iaşi:* Un comandant model: Col. I. Stănescu; *Lt.-col. V. M. Şerbănescu:* Insemnări privitoare la surmenajul şcolar; *Ioan Simionică:* Intrebuinţarea linguaphonului în predarea limbilor moderne; *Const. Mureşanu:* Din viaţa adolescenţilor; *Mihail Rădulescu:* Unitatea socială a clasei şcolare; *Mihai Uţă:* Dialectica existenţii; recenzii, reviste, informaţii, bibliografie, etc.

„Athenaeum" este una dintre cele mai bune şi mai complete reviste. O recomandăm călduros.

Poetul Vasile Militaru

— acest La Fontaine al zilelor noastre, va face să apară în curând, în vitrina librăriilor, volumul al treilea de „FABULE" aflat la ora actuală sub tipar, la editura „Cugetarea"-Delafras.

O carte excelentă

— *pentru cei mici se dovedeşte a fi „ABECEDAR"-ul întocmit de poetul RADU GYR şi I. ANDREESCU.*

Apărut în condiţii grafice excepţionale, cu desenele sugestive ale lui DEM. în fiecare pagină, el dovedeşte şi o adâncă înţelegere a posibilităţilor aperceptive ale şcolarului începător.

Continuând

—cu demascarea demagogiei partidelor maghiare din Ardeal, gazeta *„Glas românesc în regiunea secuizată"* se ocupă prin pana directorului, d. Oct. M. Dobrotă, în numărul ultim de *„Doleanţele politicianilor maghiari".*

Faceţi zid în jurul Altarelor!

Daţi pentru slava Bisericii noastre creştine. Fără o Biserică tare ne prăbuşim în dezastrul Spaniei

Din iniţiativa d-lui profesor N. Iorga, mâhnit şi revoltat de jalea în care se sbate Sfânta Biserică Udrican, „Porunca Vremii" a deschis o listă de subscripţie, adresată EXCLUSIV SUFLETULUI ROMANESC ŞI CREŞTIN, spre a-şi apăra sfintele Altare ale lui Hristos.

Toate sumele subscrise, se vor strânge într'un „FOND NAŢIONAL PENTRU APARAREA BISERICII STRABUNE", la dispoziţia marelui nostru Nicolae Iorga, care, împreună cu I. P. S. PATRIARH, va avea să hotărască destinaţia ce i se va da.

Subscripţia s'a deschis pentru a se reface clădirea şi pictura sfintei Biserici Udrican, asfixiată de intoleranţa ghetto-ului Văcăreşti din Capitală. Subscripţiile, însă, în acest fond de apărare creştină se vor permanentiza chiar după acoperirea cheltuelilor cerute de refacerea Bisericii Udrican, ele urmând să aline durerile tuturor lăcaşurilor străbunei noastre credinţe, mai ales a acelora cari au o însemnătate istorică şi să servească la ridicarea de noui Sfinte Biserici acolo unde un stat democratic şi francmasonic nu se prea grăbeşte să intervină.

Aşteptăm cu nădejde dania Ţării.

ROMANI şi ROMANCE, pentru ziua de mâine a copiilor voştri, spargeţi piatra din inima voastră! Daţi pentru slava lui Hristos, dacă nu vreţi să ajungem în tragedia Spaniei.

Soldul zilei (a XXXIII-a) precedente lei 146.232

P. Iliescu, Târgovişte	500
Victoria Iliescu, Târgovişte	300
Enrico P. Iliescu, Târgovişte	100
Renato P. Iliescu, Târgovişte	100
Personalul soc. „Petrolul Românesc", schela Teiş	500
Inv. V. C. Timofte, Poeniţa-Bunghi, Roman	100
Inv. Lascar Stoleru, Poeniţa-Bunghi, Roman	50
Costache Ciobanu, Poeniţa-Bunghi, Roman	20
Gh. V. D. Fârţescu, Poeniţa-Bunghi, Roman	50
Ion Pricope, Poeniţa-Bunghi, Roman	25
Năstase Florea, Poeniţa-Bunghi, Roman	10
Alex. Florea, Poeniţa-Bunghi Roman	10
Teodor Ipate, Poeniţa-Bunghi Roman	20
C. Florea, Poeniţa-Bunghi, Roman	20
V. Bertea, Poeniţa-Bunghi, Roman	20
C. Focşa, Poeniţa-Bunghi, Roman	20
Th. Calfa, Poeniţa-Bunghi, Roman	20
D. Calfa, Poeniţa-Bunghi, Roman	10
V. Vulpe, Poeniţa-Bunghi, Roman	20
Elena Ipate, Poeniţa-Bunghi, Roman	10
C. Cheptea, Poeniţa-Bunghi, Roman	20
V. Chiţimuş, Poeniţa-Bunghi, Roman	20
Safta Fârţescu, Poeniţa-Bunghi, Roman	10
Gh. V. Enache, Poeniţa-Bunghi, Roman	50
V. Fârţescu, Poeniţa-Bunghi, Roman	5
Ilie Ipate, Poeniţa-Bunghi, Roman	10
Th. Vulpe, Poeniţa-Bunghi, Roman	20
I .C. Popa, Poeniţa-Bunghi, Roman	50
V. Puşcaşu, Poeniţa-Bunghi, Roman	20
Şt. Mocanu, Poeniţa-Bunghi Roman	5
D-ra Maria Puşcaşu, Poeniţa-Bunghi, Roman	20
P. Păun, Poeniţa-Bunghi, Roman	20
V. Mardare, Poeniţa-Bunghi, Roman	10
M. Mardare, Poeniţa-Bunghi, Roman	20
Gavril Mocanu, Poeniţa-Bunghi, Roman	5
Th. Mocanu, Poeniţa-Bunghi, Roman	10
Tinică Ciobanu, Poeniţa-Bunghi, Roman	10
I. Vieru, Poeniţa-Bunghi, Roman	10
Gh. Boboc, Poeniţa-Bunghi, Roman	5
I. Ungureanu, Poeniţa-Bunghi, Roman	10
Gh. Hârjeu, Poeniţa-Bunghi, Roman	10
Safta Bejenaru, Poeniţa-Bunghi, Roman	10
V. Vieru, Poeniţa-Bunghi, Roman	10
Ion Geman, Poeniţa-Bunghi, Roman	5
Şt. Ungureanu, Poeniţa-Bunghi, Roman	10
Th. Luchian, Poeniţa-Bunghi, Roman	20
Şt. Condrea, Poeniţa-Bunghi, Roman	10
Th. Condrea, Poeniţa-Bunghi, Roman	10
Saveta Carp, Poeniţa-Bunghi, Roman	5
Th. Geman, Poeniţa-Bunghi, Roman	5
V. Mocanu, Poeniţa-Bunghi, Roman	10
Maria Mocanu, Poeniţa-Bunghi, Roman	10
Th. Antoci, Poeniţa-Bunghi, Roman	10
Gh. Calfa, Poeniţa-Bunghi, Roman	5
D. Holmanu, Poeniţa-Bunghi, Roman	10
I. Perciun, Poeniţa-Bunghi, Roman	10
Constanţa Mocanu, Poeniţa-Bunghi, Roman	5
N. Mardare, Poeniţa-Bunghi, Roman	5
V. Enache, Poeniţa-Bunghi, Roman	10
P. Vulpe, Poeniţa-Bunghi, Roman	10
M. Vulpe, Poeniţa-Bunghi, Roman	10
P. Focşa, Poeniţa-Bunghi, Roman	10
C. Fârţescu, Poeniţa-Bunghi, Roman	5
V. Ipate, Poeniţa-Bunghi, Roman	5
Manolache Iorga, Poeniţa-Bunghi, Roman	5
C. G. Ciobanu, Poeniţa-Bunghi, Roman	6
Th. Ciotu, Poeniţa-Bunghi, Roman	10
I. Luchian, Poeniţa-Bunghi, Roman	20
George Popescu, Vijniţa	50

Total lei 148.768

*

Mult stimate domnule dr. Rădulescu,

Răscolit sufleteşte de glasurile marilor patrioţi cari arată primejdia ce ne-aşteaptă, am pornit cu toţi creştinii şi Românii curaţi, ca din sărăcia fiecăruia să strângem ceva pentru Sf. Biserică.

Incredinţaţi că numai aşa vom putea să dovedim ţăria Neamului nostru, venim să probăm nu cu mărimea sumelor de bani că suntem tari, ci cu sufletul care se mişcă în ritmul vremii. Sărăcia este mare, căci seceta a bântuit mai tare pela noi, ca prin alte părţi. Dar nu este şi secetă de conştiinţă creştinească şi românească, că din puţinul — foarte puţinul lor, locuitorii şi chiar tineretul, au dăruit cu toată inima — după putere, ca să se înfăptuiască un imperativ al vremii.

Dela circa 100 familii ale satului s'au strâns 986 de lei. Cu nădejdea că în fiecare sat şi oraş se vor face liste de subscripţie, îmi vine să cred că'n puţină vreme se va strânge un fond destul de însemnat.

Preoţimea şi învăţătorimea din toată ţara au datoria să-şi dea seama, că ni se ameninţă existenţa Statului nostru naţional şi să pornească la luptă pentru cucerirea a tot ce ne-a fost răpit.

Vă rugăm, ca tabloul nominal ce vi-l trimitem, să fie publicat întocmai, spre a-şi vedea fiecare dania lui. Iniţiatorii listelor de subscripţie ar trebui să facă toţi asemenea tablouri, fiindcă vede oricine, că dania făcută, a ajuns unde trebue.

Cu toată dragostea, vă salută

Inv. V. C. Timofte
Poeniţa-Roman

P. S. Pe lângă suma adunată pentru Sf. Biserică, vă trimitem la global şi 150 lei — cu rugămintea de-a mă abona la ziarul dv. dela 15 Septembrie crt.

DE LA O ZI LA ALTA

TEATRU

CARABUŞ: Electro-Cărăbuş.
COMOEDIA: Om de încredere.
GRADINA MARCONI: Fustele dela minister.
GRADINA A. R. P. A.-COLOS.— Compania Toneanu: „Mătuşica lui Don Juan.
TEATRUL NOU, direcţia Nataliţa Pavelescu): „Raiul".
TEMPO: „Nepoata... d-lui ministru".

CINEMA

ARO: Romanul unui trişeur.
VOX: Drumul spre frontieră.
CAPITOL: Sonata Kreutzer, jurnal şi completare.
FEMINA Demonii Mărilor cu Victor Mc. Laglen şi jurnal.
ROXY: Sona Kreutzer, jurnal şi completare.
A.R.P.A.: Refugiata din Shanghai cu Shirlei Temple, jurnal şi completare.
TRIANON: Sora Maria, jurnal şi complectare.
FORUM: Panama şi Suprema amintire.
OMNIA: Sherlock Holmes şi Ruleta morţii.
CITY: Sub masca diavolului şi A doua tinereţe.
ELYSEE: Sora Maria, jurnal şi complectare.
MARCONI: Fiu-meu, d. ministru, Misterul camerei obscure şi jurnal.
MODEL: Sfinxul din Chicago şi Informatorul secret.
COTROCENI: Diavolul alb şi Regina junglei.
FRANKLIN: Duşmănie şi Oraşul păcatelor.
TRIUMF (Griviţei 335): Doamna Sherlok şi d. Holmes şi Tavernele din San-Francisco.
DICHIU: Baby şi Băetana.
ORFEU: Confetti şi Misiunea secretă.
MILANO (grădină şi sală): Istoria se scrie noaptea şi Luna de miere.
VOLTA: Cuibul sinucigaşilor şi Tinereţea îşi cere dreptul.
AIDA: Grandoare şi Swing.
DOAMNEI (fost Manon): Echipagiul şi Malec răpit de gangsteri.
PACHE: Romanul unei minore şi Regele spionilor.
LILLI (fost Pax, sală şi grădină calea Rahovei 26): Nu mi-am ucis soţul, Rumba şi trupa de revistă şi comedie.
BARCELONA: Marşul de noapte şi Teroarea deşertului.
CENTRAL: Dama cu cameli şi Michel Strogoff.
VOLGA (Dorobanţi): Ave-Maria şi Copii de vânzare.
ILEANA (sală şi grădină, str. Avrig 1): Un sărut fatal şi Mâinile lui Orlac.
MARNA: Clasa VIII şi In slujba Franţei.
ŞIC: „Insula groazei", „Minciuna" şi comedie.
TOMIS (grădină şi sală): Pension, Mimosa şi Contele de Monte Cristo.
DORY: Spionaj în Dardanele şi Cursa morţii.
DARLY: Suprema jertfă şi Paris.
UNIC (piaţa Filantropia, grădină şi sală: Călătorie suspectă şi Vladia Korsakov.
DIANA: Shanghai sub gloanţe şi Răzbunarea calului Tarzan.
FLORIDA (sala şi grădina, b-dul Ferdinand 118): Anne Maria şi completare colorată.
CARMEN SILVA-KISELEF: (Piaţa Filantropiei): Dormitorul fetelor şi Vâltoarea.

RADIO

Vineri 17 Septembrie 1937

13.00. Ora. Culturale. Sport. Cota Dunării.

13.10. Concert de prânz. Muzică românească (discuri).

14.10. Radio jurnal. Ora. Mersul vremii. Bursa. Ştiri interne şi externe.

14.30. Cântece româneşti: Petre Alexandru (canto): Mitică Ciuciu (ţambal) şi Costică Tandin (vioară).

15.00. Ultimele ştiri.
19.00. Ora. Mersul vremii.
19.03. Concert de după amiază.

UNIVERSITATEA RADIO

20.00. 30 ani dela moartea lui Haşdeu, de Mircea Eliade.
20.20. Continuarea concertului orchestrei Radio.

RADIO-ROMANIA

20.55—21.15. Muzică distractivă (discuri).

RADIO-BUCUREŞTI

20.55. Muzică de cameră: Th. Rogalski, pian, Hr. Popescu, flaut şi Elenescu-fagot.

RADIO-ROMANIA şi RADIO-BUCUREŞTI

21.15. Seară de operă: „Rigoletto", operă în trei acte de Verdi (disc.).
In pauza I-a (22.10—22.25): Cărţi şi reviste.
In pauza II-a (22.55—23.10): Sport .Radio-jurnal.
23.45. Jurnal pentru străinătate în limba franceză şi germană.
23.55. Ultimele ştiri.
21.00. Muzică clasică (discuri).
21.20. Informaţiuni universitare.
21.30—22.30. Muzică românească şi distractivă (discuri).

Sâmbătă 18 Septembrie 1937

6.30. Deschiderea emisiunii; Gimnastică ritmică;; Radio-jurnal; Concert de dimineaţă (discuri); Sfaturi gospodăreşti şi medicale.
7.30. Inchiderea emisiunii.
13.00. Ora. Culturale. Sport. Cota Dunării.
13.10. Concert de prânz. Muzică distractivă (discuri).
14.10. Radio-jurnal. Ora. Mersul vremii. Ştiri interne şi externe.
14.25. Arii de operă (discuri).
15.00. Ultimele ştiri.
19.00. Ora. Mersul vremii.
19.03. Concertul Fanfarei Gardienilor publici, cond. de maior Cristache Florea: Comemorarea compozitorului Ivanovici (35 ani de la moarte).

UNIVERSITATEA RADIO

20.15. O istorie a Filosofiei în limba română de Grigore Tăuşan.
20.35. Sonata Kreutzer de Beethoven. Yehudi Menuhin, vioară şi H. Menuhin, pian (discuri).
21.15. Concert de seară al orchestrei de salon Radio, dirij. de C. Robescu.
22.30. Sport. Radio-jurnal.
22.45. Concert de noapte de muzică românească.
23.45. Jurnal pentru străinătate în limba franceză şi germană.
23.55. Ultimele ştiri.

CAPITOL ŞI ROXY
Sonata Kreutzer
Jurnal şi complectare

VIAȚA POLITICĂ

Referendum-ul „Poruncii"

Se distruge forța spirituală a Neamului

x

— Atentatul jidanilor împotriva culturii românești. Robia sufletească. Literatura falsificată. Gluma sionismului. Dar Constituția ? Să ne unim ! —

446) — Răspunsul d-lui C. Vlădescu, pictor. —

Primejdia jidănească nu poate fi o invenție antisemită pentru că antisemitismul e cel care s'a născut din realitatea acestui pericol. Problema e veche, dar necesitatea soluționării ei s'a evidențiat progresiv și proporțional cu creșterea numerică — recentele invazii în massă — ale evreilor pe pământul nostru.

ASPECTE SPIRITUALE ALE ANTISEMITISMULUI

In calitate de artist, am să vorbesc de la locul meu: Să privesc chestiunea pe latura ei spirituală.

In viața socială, toate stările materiale derivă din cele spirituale. Evreii au înțeles cei dintâi acest lucru și paralel cu acțiunea lor de acaparare a bogățiilor economice, au cultivat fără repauz morbul descompunerii asvârlit la temelia vieții noastre spirituale, invadând, la început, pe nesimțite, mai târziu cu explozii violente, în toate făgașurile culturii românești și până în cele mai intime adâncuri ale psihicului nostru colectiv.

Răstălmăcind în efecte de talmudică dialectică asociațiile de idei directive în cuprinsul eticei creștine, în concluzii cari distrug însuș principiul fundamental al unui sistem sănătos de gândire, evreii prepară

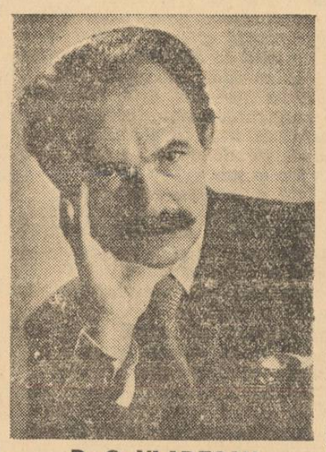

D. C. VLADESCU

HAOSUL SPIRITUAL prielnic dizolvărilor etnice, în timp ce știu să păstreze pentru ei, neștirbite, credințe pe care le-au spulberat în sufletele celorlalți.

Au inventat formule politice și sociale cari îmbrăcate în aspectele celui mai larg umanitarism, cu vestminte confecționate perfid din chiar garderoba moralei creștine, au înșelat ochii și ațâțat poftele celor mulți și simpli cari trebuiau să se întoarcă cu toată puterea și violența gloatelor nesocotite în contra așezărilor sociale de progres evolutiv.

UNDE APARE IMPERIALISMUL IUDAIC

Speculând credulitatea în răsturnări cari de azi pe mâine urmau să îndrepte, printr'o nivelare proprie, numai regnului mineral, nedreptățile diferențelor inerente naturii umane și însăși condițiunilor de progres, Evreii, poporul celui mai sălbatec naționalism, au putut amăgi milioane de naivi în mirajul unor doctrine cari sfărâmând iluzoriu barierele firești dintre neamuri și rase, înăbușesc sub încălceala aspirațiilor deslănțuite, sentimentul național al celorlalți păstrându-l pe al lor ca principiu esențial pe care singur Israel își fondează veleitățile imperialismului universal.

— Am putut scăpa de robia fanariotică. Am scăpat și de atâtea neamuri hrăpărețe. Dar de jidani vom putea, oare scăpa?

In țară este mare durere.. Desrădăcinarea cărturarilor români trebue să înceteze. Sau vrem să ajungem cumpăna din Rusia sau Spania? Sau vrem România numai a Românilor? Limanul rătăcirii s'a împlinit. E o socoteală între noi Românii! Cei cu dragoste de țară, de altar, de voevod, de o parte; cei cu jidanii de altă parte. Și vom vedea cine va învinge.

Pentru aceasta se cere: o stăpânire naționalistă. Și stăpânirea nu se cerșește când milioanele de țărani sunt cu Sfânta Cruce, sunt cu Împăratul tuturor Românilor, sunt cu legea națională.

Intr'un stat naționalist și creștin, șarpele lui Iisus, își va lua lumea în cap. Pentru asta se cere însă dragoste de luptă chiar între naționaliști. Neînțelegerea dintre ei o simt țăranii, căci jidanii mușcă mai rău, sug sângele Românului.

La noi, în țara aceasta, noi Românii suntem stăpâni. O spun vremurile de demult. La hotare au pierit hainii cari au vrut să nu se mai ducă din Raiul acesta pământesc al României. Câte morminte sunt românești, atâtea răstigniri de viteji!

Avem un tineret naționalist de faptă prin toate jertfele.

Dar avem și comandanți naționaliști, cari nu-și calcă pe inimă pentru a se realiza unirea națională sau măcar pentru un singur front de luptă naționalistă.

Și așa se întârzie mântuirea țării, și se țin numai vorbe încălzite la întruniri și țăranilor mai tare le crapă pântecele de foame, în timp ce jidanii se întăresc și râd de nevolnicia noastră.

Ce să mai spun..., căci și eu vorbesc prea mult.

Să mi se ceară jertfa, — și eu o dau.

CONST. CEHAN-RACOVIȚA
Directorul ziarului
„TIMPUL EMINESCIAN"

Dușmanii sufletului românesc

Au mai înțeles însă că acestea toate, în virtutea legilor naturale, mai curând sau mai târziu se vor renaște din cenușa lor cu aceleași sau cu alte forme peste principii eterne, atâta vreme cât neamurile strivite sub despotismul unei rase care nu poate stăpâni decât materia, ar păstra sănătoase resorturile sufletești și nestinsă ultima făclie a geniului creator.

Și iată aci stă explicația curentelor așa zise de extrema stângă către cari sunt împinse cu mijloace de o îndrăsneală adeseori uluitoare, nu numai concepțiile de domeniul politic, economic, financiar, etc., cari în definitiv, par suficiente să răspundă în modul cel mai rapid principiului social-distructiv — dar și curentele de creație în domeniul pur spiritual, acolo unde am afirmat că imperiul lui Israel nu râvnește să agonisească ceva, unde nu a contribuit cu nimic sau aproape nimic, pentru că splendorile lui l-au sedus prea puțin.

Ceeace-l interesează este anihilarea forțelor creatoare și combative.

CULTURA ROMANA FALSIFICATA

In ce privește rolul specificului iudaic în cuprinsul ideii de cultură în general, s'a văzut cu atât mai nefast în țara noastră, unde putrea numărului, solidarității și banului lor, a putut mai ușor ca oriunde să-și deschidă porți și să imprime directive, terfelind comorile adunate de veacuri, tăgăduind valori, împingând dela spate nulități gălăgioase și impertinente peste munca cinstită și solidă a celo cari respectuoși de tradiții glorioase se ostenesc să adaoge la patrimoniul unei civilizații milenare.

In literatură și artă, superficialul, meschinăria, platitudinea, grosolănia, trivialitatea, pornografia, etc., au fost promovate pe planul marilor cuceriri ale spiritului cu „îndrăsnețe avântări în spații încă neexplorate".

Cubism, dadaism, futurism, primitivism și nesfârșitul șirag de rețete, inventate peste noapte în laboratoarele impertinenței sterile, au scos capul pe rând la lumina zilei în urlete de trâmbițe și surle, cu reclamă desfrânată în presa lor complice și conștientă de valoarea distructivă a acestor atentate la bunul gust și bunul simț, la temelia edificiului moral ridicat cu pioasă râvnă în decursul secolelor de cultură și civilizație.

Eticheta de „modernism" pusă ostentativ pe foetușii intelectului judaic este formula magică care forțează părțile succesului organizat și întreținut sistematic de solidaritatea rasei cu toate mijloacele ei.

Au mai înțeles însă că acestea toate, în virtutea legilor naturale, mai curând sau mai târziu se vor renaște din cenușa lor cu aceleași sau cu alte forme peste principii eterne, atâta vreme cât neamurile strivite sub despotismul unei rase care nu poate stăpâni decât materia, ar păstra sănătoase resorturile sufletești și nestinsă ultima făclie a geniului creator.

Și iată aci stă explicația curentelor așa zise de extrema stângă către cari sunt împinse cu mijloace de o îndrăsneală adeseori uluitoare, nu numai concepțiile de domeniul politic, economic, financiar, etc., cari în definitiv, par suficiente să răspundă în modul cel mai rapid principiului social-distructiv — dar și curentele de creație în domeniul pur spiritual, acolo unde am afirmat că imperiul lui Israel nu râvnește să agonisească ceva, unde nu a contribuit cu nimic sau aproape nimic, pentru că splendorile lui l-au sedus prea puțin.

Ceeace-l interesează este anihilarea forțelor creatoare și combative.

CULTURA ROMANA FALSIFICATA

In ce privește rolul specificului iudaic în cuprinsul ideii de cultură în general, s'a văzut cu atât mai nefast în țara noastră, unde putrea numărului, solidarității și banului lor, a putut mai ușor ca oriunde să-și deschidă porți și să imprime directive, terfelind comorile adunate de veacuri, tăgăduind valori, împingând dela spate nulități gălăgioase și impertinente peste munca cinstită și solidă a celo cari respectuoși de tradiții glorioase se ostenesc să adaoge la patrimoniul unei civilizații milenare.

In literatură și artă, superficialul, meschinăria, platitudinea, grosolănia, trivialitatea, pornografia, etc., au fost promovate pe planul marilor cuceriri ale spiritului cu „îndrăsnețe avântări în spații încă neexplorate".

Cubism, dadaism, futurism, primitivism și nesfârșitul șirag de rețete, inventate peste noapte în laboratoarele impertinenței sterile, au scos capul pe rând la lumina zilei în urlete de trâmbițe și surle, cu reclamă desfrânată în presa lor complice și conștientă de valoarea distructivă a acestor atentate la bunul gust și bunul simț, la temelia edificiului moral ridicat cu pioasă râvnă în decursul secolelor de cultură și civilizație.

Eticheta de „modernism" pusă ostentativ pe foetușii intelectului judaic este formula magică care forțează părțile succesului organizat și întreținut sistematic de solidaritatea rasei cu toate mijloacele ei.

Noi suntem de vină

E momentul să menționez și partea noastră de vină. Când zic a noastră, vorbesc de acei de bună credință dintre noi și conștienți de primejdie cari totuș nu știu întotdeauna să privească lucrurile în întregul lor și absorbiți numai de aspectele politico-economice ale problemei lasă crăpături de infiltrație talmudică spre spatele frontului nostru spiritual. Așa se'ntâmplă, de pildă, ca'n ziare românești de cea mai viguroasă combativitate, în sentimentul cel mai sincer național (nu vroi să citez nume) să întâlnești coloane — cronici de artă — cari prin totală lipsă de discernământ, de credințe și bună credință, constituesc un fidel reflex al respectivelor coloane din ziarele evreești. Nici o considerație nu poate scuza toleranța ridicolului și inepției în cadrul unui organism de aprigă luptă care, în primul rând, se cere să aibă un comandament unitar.

PE CALE PAȘNICA!

Primejdia poate fi înlăturată pe cale pașnică dacă oamenii noștri politici vor regăsi, într'un moment de trezire a demnității și orgoliului strămoșesc, curajul d'a privi problema mai mult din punctul de vedere al interesului colectiv decât al celui personal și de partid.

In ce privește soluțiile n'am nici o îndoială că nu lipsesc, printre ei inteligenți cari să găsească forme și măsuri economice legale de natură să-i facă, pe acești predestinați rătăcitori, să prefere alte locuri, între semințiii mai tolerante, decât pe pământul nostru unde „barbaria huliganismului și intoleranța noastră i-a împiedecat în desvoltarea lor", așa cum se plâng în toată lumea.

Nu spun că problema nu s'ar putea rezolva și numai prin consensul național peste capul partidelor, dar atunci nu știu cât ar mai putea fi de pașnice mijloacele pe cari le-am avea până la sfârșit din cele mai blânde. Lucrul acesta merită să fie gândit atât de pătura conducătoare cât și de evreii cari pot gândi cu răceală.

DAR CONSTITUȚIA!

6) — Constituția se face și desface și se reface de voința poporului suveran — principiu democratic, dacă nu mă 'nșel — iar dreptul internațional se oprește pe pragul datorici naționale. Pentru statele-filantropice pe spinarea altora — cari ne-ar desaproba, ne vom consola cu aplauzele altor state puternice și respectate, chiar de cele dintâi, tocmai pentru că ne-au luat înainte cu măsuri infinit mai imperios necesare la noi.

GLUMA SIONISMULUI

7) Palestina, patrie evreiască, e o englezească glumă care a distrat multă vreme pe evreii deștepți.

Dacă după definiția acestora „un sionist e un ev.eu care trimete pe ceilalți evrei la Palestina" la ce ne-am lăsa noi amăgiți cu speranța că se vor lăsa atrași de sărăcia, din strămtoarea ei, și într'un elan de redeșteptare a patriotismului ancestral ce n'a existat, ne vor părăsi. Nu e însă treaba noastră să găsim o patrie unui popor care n'a ținut niciodată s'o aibă. Nu patrie ci condițiuni politice și economice care să-i împiedece a fi un permanent pericol prin numărul și instinctul lor rapace și dominator.

Pentru un popor excepțional, condițiuni excepționale.

OFENSIVA NAȚIONALISTA

8) — Numai prin gruparea tuturor forțelor naționaliste într'un bloc cu program unitar ne putem salva.

Pentru defensivă e prea târziu și Românul numai în ofensivă e la locul lui.

Pictorul C. Vlădescu

447) Numai prin unirea forțelor naționaliste și prin faptă românească, vom scăpa de jidani!

Porunca Vremii, *e gândul sănătos al țării. De data aceasta rupeți frământarea neamului și voiți să vedeți cum pornește din adâncurile simțirii românești: voința lui.*

E năvalnică, — bagă în pământ pe dușman. Ingrijorarea, răfuiala nu este numai a celor 100.000 de răspunsuri pe care le cereți. Simțirea acestei țări — cea mai multă — nu știe carte. Ea știe însă de demult și cât va curge vremea — la sorocul hărăzit de Dumnezeu — să scrie cu sânge, cu viața de prin sate, să depeșească pe vrăjmaș.

Cu jidanii va fi răfuiala.
Jidanii sunt o primejdie.
Țăranii o simt cel mai greu.
Răspunsul lor e scurt:

— Viața ni-i amară, numai sărăcie! Că jidanii dacă ar putea ni-ar lua și sufletul și inima!"

Țăranii gândesc: una e să fii domnișor la târg, să duci chiar nevoia, să faci politică, să fii șicanat de jidani, să te burzuluești, să scrii chiar la gazete; și alta e să fii țăran, frate cu domnișorul care te vinde harharului,domnișor care se aprinde la vorbă patriotică, iar la faptă nimic pentru sat. O fi greu și necaz la târg pentru român, dar la sat cânele de jidan e stăpân și te asuprește cum vrea. Cei învățați, ori scriu cărți așa și pe dincolo despre jidani, dar unde-i fapta? Unde-i unirea acelor români cari vor să scape această țară de jugul jidovesc?

448) O acțiune totalitară!

1. In România există o primejdie și o problemă evreiască.

2. Jidanii prezintă un pericol material și spiritual. Consecințe: dispariția românilor dela posturile de comandă și răspundere. Ni se impune o mentalitate judaică, murdară, în toate țărâmurile de activitate publică și privată. Sărăcirea și degradarea morală a plugarului și a muncitorului.

3. Primejdia judaică nu este o invenție antisemită. Antisemitismul însă, este rezultatul zvârcolirilor tuturor popoarelor, cari au simțit, cunoscut și pătruns parazitismul evreesc.

4. Inlăturarea acestui pericol se poate face și prin acțiunea cetățenilor, până ce vom avea în fruntea țării un guvern național. Modul cel mai eficace: boicotul mărfurilor.

5. Justificarea antisemitismului se găsește în instinctul de conservare al națiunii românești.

6. Constituția este pentru apărarea locuitorilor băștinași, dacă această lege a legilor oferă totuși astăzi modalitatea de a putea fi interpretată în favoarea jidanilor și nepoftiților, ea poate fi revăzută și pusă la punct. Nimeni nu paote să ne dicteze cum să trăim în țara noastră, atâta timp cât nu periclităm ordinea și pacea mondială.

7. Nu suntem obligați a le găsi un cămin.

8. Este necesar ca acțiunea antisemită să fie îndrumată și fixată printr'un program.

Acțiunea trebue să fie totalitară.

ALEXANDRINA BENDER
Sibiu

449) Naționaliști uniți-vă !

Astăzi pericolul jidănesc a devenit intolerabil și căutarea măsurilor de îndreptare se impun mai mult decât oricând. Având în vedere că în curând se vor începe alegerile, cred pentru a curma răul, cu o oră mai de vreme, este necesar ca toate partidele de dreapta să se unească într'un singur front, ca prin forțe unite să obțină victoria. Atunci când naționaliștii vor avea în mână conducerea tuturor compartimentelor de activitate a statului, — este ușor ca problema jidănească să fie lichidată în scurtă vreme. Deci imperativul momentului: naționaliști uniți-vă.

DUMITRU CRISTESCU
comerciant
București. Fund. Coriolan 7

ALTE NOUI ADEZIUNI LA REFERENDUM

Subscriu la soluțiile de program naționalist : CUM SCAPAM DE JIDANI, ale „Poruncii Vremii", d-nii :

450) Alexandru Ionescu-Poteras, fost insp., Loco; 451) Dr. Mih. M. Ionescu, Loco; 452) av. Ovidiu Maieru, Loco; 453) Ing. L. Zamfirescu, Loco; 454) adv. V. Minea, Loco; 455) Apostol Ionescu, Loco; 456) Zamfir Allen, Loco; 457) Nae Ionescu, funcț., Loco; 458) I. Damian, Loco; 459) Dr. C. Giurescu, Loco; 460) Delcea Teodor, Orșova; 461) Niță Nicolau Leacu ; 462) Ioan Nicolae, maestru sondor Leăcu; 463) Goldmir Ioan, Pavilionul C. A. M. Iași; 464) Gh. V. Vergolici funcț. public, Galați, Romană 15; 465) Eugenia Rusu, casnică, Ghelar-Hunedoara ; 466) Ilie Iosif, minier Ghelar-Hunedoara ; 467) Dascălul Matei, invalid Romanați; 468) Eufrosina Diaconu, str. Roșiori, Brăila; 469) Olga Diaconu, str. Roșiori, Brăila; 470) Lae Diaconu, str. Roșiori, Brăila; 471) Viorica Diaconu, str. Roșiori, Brăila; 472) Lucia Diaconu, str. Roșiori Brăila; 473) Aneta Ciulei, Carmen Sylva.

*

ROMANI ȘI ROMANCE, răspundeți Referendum-ului ! Cine socotește că n'are nimic de adăugat peste programul înfățișat de „Porunca Vremii", poate răspunde simplu pe o c. p. : „Ader la programul „PORUNCII", **indicând numele, profesiunea și localitatea unde domiciliază.**

MAINE : Răspunsul d-lui C. MARINESCU, profesor la Universitatea din Cluj.

DUMINICA IN PAG. I-a : Răspunsurile la Referendum ale d-lor ISTRATE N. MICESCU, decanul Baroului de Ilfov și căp. Emil Șiancu, vajnicul apărător al cauzei Moților.

Sovatiștii au hotărît schimbarea tacticei partidului și realegerea d-lui Iuliu Maniu ca președinte

Ei susțin că politica d-lui Mihalache, a dat greș

TIMIȘOARA, 16. — Acțiunea șefilor de organizații național-țărăniste, întruniți la Sovata, după întreruperea cauzată de moartea lui A. Socol, începe să se contureze și să prindă tot mai mult cheag ideia unei vehemente campanii împotriva actualelor stări, și îndeosebi împotriva situației din sânul partidului.

Ardelenii din gruparea d-lui Ion Mihalache, pentru a nu fi acuzați că prin atitudinea lor au împiedecat aducerea partidului la putere, au renunțat la orice propagandă de „lămurire" a maselor, iar d. Iuliu Maniu, în repetate rânduri a asigurat pe prezumtivul său șef, de nețărmurita sa dragoste și devotament, pentru ca astfel să se producă impresia că în partidul național-țărănesc există o solidaritate și acord perfect.

15 NOEMBRIE--15 AUGUST

Această renunțare a manismului la veleitățile pe cari le-a ținut totdeauna pe primul plan, își are explicația în lunga perioadă de opoziție, care a început să macine combativitatea partizanilor, iar desele apeluri ale d-lui Mihalache, prin care își îndemna cadrele la cumințenie și moderație, două căi cu ajutorul cărora se poate cuceri puterea, au început să prindă teren.

Numai aceasta poate fi explicația că s'a renunțat la „revoluția" din 15 Noembrie 1935, îndeosebi că șeful țărăniștilor a făcut declarații în senzul că are „asigurări" formale în ceeace privește succesiunea.

Au trecut de atunci multe și obositoare luni de opoziție, fără să se producă vre-o criză de guvern și fără ca „asigurările" d-lui Mihalache să capete o formă mai plausibilă, dimpotrivă, în cercurile bine inițiate, se întrevăd alte formule, național-țărăniștii fiind totdeauna omiși din combinații.

Pentru a menține moralul partizanilor, pe căi lăturalnice s'a încercat o nouă diversiune : la 15 August 1937, partidul național-țărănesc va fi însărcinat cu formarea guvernului.

Termenul fatal sosind, o nouă iluzie s'a năruit, și țărăniștii tot în opoziție au rămas, cu toate certificatele de bună purtare ale d-lui I. Mihalache.

Această situație penibilă a format obiectul de discuții a celor vre-o 25 de șefi de organizații național-țărăniste întruniți la Sovata.

PE CINE CONTEAZA MANIȘTII IN ARDEAL

In urma repetatelor consfătuiri s'a ajuns la concluzia că, în actualele împrejurări, continuarea drumului trasat de d. I. Mihalache, ar fi un adevărat dezastru, și că se cer măsuri urgente și drastice, fără să se producă prea mari perturbațiuni în partid.

Politica d-lui Mihalache, neproducând rezultate practice și partidul eșind cu prestigiul avariat, glasul momentului de față — susțin maniștii — dictează o singură soluție: ADOPTAREA TACTICEI POLITICE PRECONIZATĂ DE D. IULIU MANIU și realegerea d-sale ca președinte, fapt ce va întări increderea maselor și va transforma acest organism politic într'o forță de temut.

Cu acest prilej s'a făcut și o numărătoare de partizani, pentru a ști pe cine pot conta maniștii dintre șefii organizațiilor ardelene și bănățene.

Intâmplarea a făcut ca șefii de organizații absenți, pe nume Serdici-Târnava-Mică, Radovan-Caraș, și S. Bocu-Timiș Torontal, să fie tocmai acei ce nu inspiră prea multă încredere și a căror înlocuire se va produce în curând. Restul s'au declarat solidari cu d. Iuliu Maniu.

Informat de cele petrecute la Sovata, d. Mihalache a pus la cale manifestația politică dela Topoloveni.

Neținând cont de manifestațiile de acest soiu, maniștii părăsind atitudinea rezervată de până acum, sunt hotărâți să apeleze la forul statutar, adică la comitetul executiv a cărui convocare o preconizează pentru luna Octombrie, când vor eși cu cărțile pe față.

Contrar obicelului, de data aceasta în fruntea „rebelilor" se află chiar d. I. Maniu.

Sub asemenea auspicii, clarificările ce se vor produce la național-țărăniști, promit a fi interesante.

POLITICE

Fantezii averescane

ANUMITE cercuri averescane — pe cari le-am mai denunțat în paginile acestui ziar — au lansat din nou svonul, că d. mareșal Al. Averescu va avea întrevederi cu unii fruntași opoziționiști, în vederea nu știm cărei acțiuni.

D. Mareșal Averescu ne autorizează să dăm cea mai categorică desmințire acestor fantezii. Dar odată cu desmințirea, subliniem că acei membri din partidul poporului cari pun în discuție și angajează persoana d-lui mareșal Averescu ar trebui sancționați.

Conferința prefecților din Ardeal

MAINE sunt convocați de ministerul de interne, la Alba-Iulia, prefecții județelor Turda, Hunedoara, Cluj, Bihor, Arad și Alba, pentru a avea o consfătuire cu d. ministru Valer Pop în vederea serbărilor din Octombrie în memoria marilor eroi Horia, Cloșca și Crișana.

Amânarea demonstrației georgiste

DEMONSTRAȚIA anunțată pentru ziua de 26 Septembrie, cu ocazia căreia urma a se desăvârși unele forme statutare, se amână pentru o dată care se va comunica ulterior, în legătură cu apropiata desfășurare a evenimentelor politice.

Până la aceste dispoziții organizațiile partidului național-liberal vor relua în mod intens acțiunea de propagandă și de pregătire a campaniei electorale.

D. Iorga va interpela

D. SERGIU DIMITRIU, președintele Oficiului național de turism, a trimis d-lui profesor Iorga o scrisoare prin care arată că nu-i adevărat cum că ar fi angajat străini la Oficiul național de turism, cum a afirmat d. profesor Iorga.

Răspunzând scrisorii, d. profesor Iorga s'a declarat nemulțumit de lămuririle d-lui Sergiu Dimitriu, anunțând că va aduce chestiunea în discuția Senatului, pe cale de interpelare.

Rezultatele alegerilor din Teleorman

LA ALEGERILE comunale rurale din Teleorman s'au înregistrat următoarele rezultate : național-creștinii, 1424 voturi, cu 27 locuri ; liberalii, 970 voturi, cu 12 locuri ; național-țărăniștii, 513 voturi, cu 3 locuri ; Frontul Românesc, 224 voturi și georgiștii 273 voturi.

Demisii dela nat.-țărăniști

CATIVA membri ai organizației național-țărăniste din Cluj, în frunte cu d-nii Adonis Popov și Moldovan, au trimis un memoriu d-lui Mihalache, prin care cer să fie retrasă delegația de șef dată d-lui Octavian Prie, căci altfel vor demisiona din partid.

D. Mihalache nu a dat, încă, niciun răspuns.

Ce pățești când ceri românism

ORGANIZAȚIA național-țărănistă din Caraș, care a cerut d-lui Mihalache să dea afară pe jidani din partid, a fost vestită de secretariatul general că dacă nu se cumințește și nu respectă disciplina, va fi dizolvată.

Consfătuire

ASEARĂ, d. Ion Mihalache a avut o consfătuire cu d-nii Virgil Madgearu, Iacob Friedman și I. C. Petrescu, după care a primit vizita unui trimis special al d-lui Grigore Iunian.

Comemorarea lui T. Masaryk

AZI după amiază Academia Română va ține ședință publică, sub președinția d-lui Al. Lapedatu, pentru a comemora pe Thomas Masaryk, fost președinte de onoare al Academiei.

Congresul dela Vaslui

IN ZIUA de 17 Octombrie are loc congresul organizației național-creștine din Vaslui, la care vor participa și d-nii Octavian Goga, G. A. Cuza, G. Urziceanu și Nichifor Robu.

Plecarea delegației române la Praga

MAINE seară pleacă la Praga, delegația română care participă la funeraliile lui Masaryk. Delegația e compusă din d-nii general Manu — care reprezintă pe Suveran — Gh. Tătărăscu, Al. Lapedatu, N. N. Săveanu și general Glatz.

Frontul Românesc răspunde d-lui Mihalache

D. C. Angelescu, fruntaș al Frontului Românesc, a făcut următoarele declarații, răspuns la cuvântarea d-lui Mihalache dela Topoloveni :

„Am fost acuzați acum doi ani și jumătate că românismul cel susținem este împotriva tratatelor de pace și împotriva Constituției, pentru ca să vedem pe unul dintre acuzatorii de atunci, pe d. Mihalache, că recunoaște în discursul ținut Duminică la Topoloveni, că în țara noastră avem o problemă a minorităților și o chestiune evreiască foarte acută. Le-au trebuit 2—3 ani și frământările dv., pentru ca să înțeleagă că chestiunile acestea trebuesc cât mai repede soluționate și constituesc adevăratele probleme în statul român.

„Prin felul cum a vorbit însă, d. Mihalache a dovedit că n'a reușit să pătrundă nici rostul mișcării naționaliste, și nu este informat nici până în ce adâncuri au pătruns preocupările românilor.

„D. Mihalache vine cu teoria Cooperației, care după părerea d-sale este singura capabilă să salveze nația. Ce păcat că a fost atâta timp la guvern ! Nu știe d. Mihalache că această cooperație, astfel cum este acum la noi, — este o creațiune a capitalismului străin, care urmărește să dea mici slujbe la sate fiilor de români, pentru ca să rămână el și mai departe stăpân în industrie și comerț ?

„Dar mai este încă ceva. Zadarnic spune d. Mihalache că partidul este solidar în jurul lui, atât timp cât dela Sovata, altă citadelă de unde a fost atacată solidaritatea partidului național-țărănesc, se continuă cu acțiunea nesănătoasă de subminare și slăbire a prestigiului Dinastiei.

„Această dovadă de solidaritate în jurul său, d. Mihalache nu o poate face, fiindcă d. Maniu este mai tare decât d-sa și este conducătorul de fapt al partidului.

„Cât privește programul de reforme naționale, pe care le prezicăm noi, eu aș fi fericit dacă partidul național-țărănesc l-ar putea înfăptui. Știu însă că nu ar putea face acest lucru, fiindcă acest partid este îmbrățișat de presa care critică și caută să ne atace și pe noi în toate felurile. In schimb pe ei îi laudă și succesele lor sunt succesele evreilor și bucuria acestui partid este bucuria evreilor. Cum să credem atunci că vor binele românilor?"

Conferința de ordine dela ministerul de interne

Aseară a avut loc la ministerul de interne o conferință presidată de d. ION INCULEȚ. Au participat d-nii V. G. Bârcă, subsecretar de stat, Ștefănescu-Goangă, subsecretar de stat, general B. Părăianu și Cernat.

La urmă, după discuțiile purtate, s'a trimis prefecților de județe următorul ordin :

„Ca complectare la circulara ministerului de interne Nr. 856 din 1 August 1937, vă comunicăm că ministerul a dispus următoarele :

„Demonstrațiunile turbulente sub forma procesiunilor, defilărilor, marșurilor, atrupamentelor, tar uneori sub forma excursiunilor turistice, pe cari le organizează diferitele grupări cu caracter politic sau altul, în afara zonei de asediu, nu sunt permise decât cu prealabila aprobare a ministerului de interne.

„In zona stării de asediu orice fel de manifestațiuni trebuie să se facă cu prealabila aprobare a comandamentului militar local

„Vă rugăm să puneți în vedere tuturor conducătorilor grupărilor amintite care în mod notoriu inițiază asemenea manifestațiuni că vor suporta toate rigorile legii în caz când nu vor respecta această dispoziție"

Scrisori din Berlin

Expoziţia internaţională a laptelui

Invitată la Berlin, de către comitetul congresului internaţional al laptelui, mi-am făcut o plăcere aleasă să vizitez Germania reorganizată. Imi închipuiam câte probleme de interes covârşitor voi avea de studiat şi câte sugestii voi primi, în chestiunile sociale feminine!

In adevăr, cele trei săptămâni petrecute la Berlin, s'au scurs pe nesimţite şi mi-ar mai fi trebuit multe zile în şir, ca să obţin o documentare suficientă în domeniile care mă interesau.

Cum munca bine chibzuită, a înălţat la un nivel superior un popor, care se găsea ameninţat de atâtea calamităţi, imi fac o datorie de oaspete considerat de a descrie cu deamănuntul, tot ceeace am văzut.

Imi propusesem, ca îndată ce se vor încheia lucrările congresului, să vizitez instituţiile de asistenţă socială şi cele de cultură intelectuală. Am reuşit să văd multe lucruri de seamă şi să învăţ la şcoala experienţii altora, cât de repede se progresează când la bază stă cinste, seriozitate în organizare şi mai ales conştiinţa datoriei.

Să începem cu descrierea expoziţiei internaţionale a laptelui.

Ea s'a deschis în sălile imense, construite pe terenul care împrejmueşte turnul Radio-ului la Berlin (Funkturm). In aceste vaste încăperi s'au instalat Standurile tuturor ţărilor participante. Ele adăposteau produsele laptelui provenind din ţări depărtate dar civilizate.

La intrarea în expoziţie erau arborate steagurile naţiunilor participante.

In expoziţie, dela intrarea principală, se desfăşoară privirei hall-ul de onoare, imens ca proporţie. Busturile personalităţilor de marcă în industria laptelui erau aşezate pe piedestale înalte, dar sobre ca linie. De altfel, sobrietatea este caracteristica atât a clădirilor moderne cât şi a întregei vieţi actuale la Berlin. Insigna congresului apărea triumfătoare. Din acest hall de onoare începeau în dreapta şi în stânga, sălile de expoziţie ale naţiunilor participante.

Am admirat printre standurile expozanţilor, cele două ale Elveţiei, cu toată bogăţia produselor sale. Harta ţării în relief şi în fiecare regiune desenată vaca producătoare... standul Italiei era foarte artistic ornat. Un perete întreg în aramă, apoi faimosul bronz, lupoaica nutrind pe Romulus şi Remus. O idee ingenioasă a Italiei a fost aceea, de a expune tot ce se fabrică din lâna oilor sau din coarnele lor. Colecţii bogate de nasturi, esantioane de lână şi chiar vestminte confecţionate.

Un stand estetic este al Austriei. Harta ţării de lemn, în mare relief, având regiunile unde producţia laptelui este intensă marcate cu butoane colorate, ceeace dă o notă de pitoresc. Pe o masă mare acoperită cu cristal erau expuse mari turte (rotocoale) de brânză, iar sub cristal, broderii naţionale în colorit viu şi armonios îmbinat.

Ingenios prezentat standul francez. Se vedeau toate mondial gustatele brânzeturi. Sute de eşantioane apetisant expuse. Olanda îşi desfăşura din belşug numeroasele ei produse, de care bine înţeles se putea mândri.

M'am îndreptat la urma vizitei spre pavilionul ţării mele, pentru a mă odihni admirându-l şi a respira în voe. Eram sigură că va fi la înălţimea celorlalte pavilioane, în deobşte admirate. Mic, dar cochet împodobit cu flori proaspete. Un manechin îmbrăcat în costum naţional, înfăţişa o lăptăreasă purtând în amândouă mâinile garniţe cu lapte. Harta ţării arăta producţia laptelui pe regiuni, iar în vitrine subt geamuri şlefuite, calăpuri de brânză, caşcaval, telemea, ementhaler, etc... O masă la mijlocul standului cu reviste de specialitate şi reviste de turism. Scoarţă naţională pe masă, covor pe jos. Totul plăcut la vedere, bine aranjat, graţie preşedintelui delegaţiei şi organizatorilor. Dacă ministerul de resort nu făcea economii la reprezentarea ţării într'o expoziţie mondială, ce pavilion superb puteam avea! Vizita standurilor terminată, m'am dus aşa cum îmi îngăduia cartea de invitaţie, în aripa clădiri unde se gustau brânzeturile tuturor ţărilor participante. Amuzant şi economicos, căci am putut observa mulţi delegaţi cari au dejunat copios, comparând produsele unei ţări cu ale alteia... Cred că dacă s'ar fi prevăzut la intrare şi felia de pâine, nimeni nu mai părăsea clădirea...

Un lucru esenţial de notat: Germania fabrică toate brânzeturile din lume. Ce mai poate învăţa, ce mai poate invidia? Edamer-ul olandez îl are Germania. Bloc dreptunghiular în Olanda cu coaja galbenă acelaşi format în Germania, doar cu coaja roşie. Chester are Anglia, chester şi în Germania. Camenbert francez, Camenbert german. Deosebire, francezii îl vând după mai mult timp dela fabricare, germanii îl vor mult mai proaspăt. Tilsit-ul Danemarcei îl are şi Germania şi astfel, cu mai toate produsele.

Vizitând instalaţiile de tehnică modernă am avut mari surprize. O atât de clară explicaţie din partea tehnicienilor germani, te iniţia cu o extraordinară uşurinţă în misterele vulgarizării unei ştiinţe, complect necunoscută marelui public.

Este de asemenea uimitor numărul de reviste apărut atât în Germania, cât şi în majoritatea ţărilor cu o bogată producţie de lapte, prin care ori cine poate să se iniţieze în atât de folositoarea industrie a laptelui. Ceeace ar apare unor amatori de vizite în expoziţii, ca neinsemnat, adică perfecţionarea şi ameliorarea produselor laptelui, este pentru intreaga omenire, copii adulţi şi bătrâni, de o covârşitoare însemnătate. Sunt, în adevăr, foarte fericită să pot contribui prin scrisul meu, la interesul pe care ar trebui să-l stârnească în toate clasele sociale ale ţării mele, condiţiile de ameliorare în hrana principală a intregii populaţii.

Tantzi Budişteanu

Promovarea elementului etnic românesc
în întreprinderile industriale şi comerciale

D. Valeriu Pop, ministrul industriei şi comerţului, invită întreprinderile jidoveşti şi înstrăinate să sporească numărul personalului etnic românesc. Comandamentele vremii impun, cu orice sacrificii, naţionalizarea industriei şi comerţului, care se bucură de o categorică protecţie din partea statului

D. Valeriu Pop, ministrul industriei şi comerţului a semnat eri adresele circulare, prin care întreprinderile industriale şi comerciale sunt invitate să sporească în termen de 3 luni numărul personalului românesc.

S'au expediat adrese în acest sens la 72 intreprinderi industriale din Ardeal, Banat şi Bucovina. Până la finele lunei Septembrie vor fi trimise adrese similare tuturor intreprinderilor care au un procent prea redus de angajaţi români.

TEXTUL ADRESEI MINISTERULUI INDUSTRIEI ŞI COMERŢULUI

D. Valeriu Pop, ministrul industriei şi comerţului, a semnat eri următoarea adresă circulară către intreprinderile comerciale şi industriale din ţară:

Domnule Director general,

„Desvoltarea şi prosperitatea industriei româneşti se datoreşte în largă măsură sprijinului direct şi indirect al statului, care a dus o politică de categorică protecţie a industriei din ţară.

„In trecut. industria naţională era protejată numai de tariful vamal şi de legea de încurajare a industriei din 1912, astăzi ea este şi mai puternic apărată printr'o serie de legi şi măsuri administrative (contingentare, legea cartelurilor, etc.), care o pun la adăpostul oricărei concurenţe din afară, creindu-i aproape o situaţie de monopol pe piaţa internă.

„Politica protecţionistă a reclamat dela publicul consumator sacrificii însemnate, pe care ţara le-a adus conştientă de importanţa industrializării în procesul de emancipare economică a României.

„Având în vedere cele de mai sus, credem că este de datoria dvs. să răspundeţi la toate acestea printr'o largă înţelegere a comandamentelor vremii şi în special să căutaţi pe toate căile — chiar cu sacrificii materiale — să promovaţi în personalul salariat al întreprinderii ce conduceţi, elementele de origină etnică românească.

„In consecinţă, vă invităm să luaţi măsuri ca până la sfârşitul acestui an, să măriţi procentul de salariaţi de origină etnică română la următoarele categorii de personal, până la cel puţin:

50% pentru personalul administrativ superior;

50% pentru personalul administrativ inferior;

50% pentru personalul administrativ asimilat lucr. calificat.

50% pentru personalul administrativ asimilat lucr. necalificat.

50% pentru personalul technic superior.

50% pentru personalul technic inferior.

50% pentru personalul lucrători calificaţi;

75% pentru personalul lucrători necalificaţi.

„Vă rugăm ca până la 1 Oct. a. c., să ne comunicaţi adeziunea dvs. la cele ce preced.

„Lipsa de răspuns va fi considerată ca refuz".

Desbaterile congresului
de oto-rhino-laryngologie al ţărilor latine

Eri dimineaţă, s'a deschis în amfiteatrul Facultăţii de medicină, — sub înaltul patronaj al M. S. Regelui — desbaterile celui de al cincilea congres al Societăţii latine de oto-rhino-laryngologie.

A prezidat d. ministru dr. Costinescu, asistat de d-nii dr. Marinescu, C. Dimitriu, fost preşedinte al Senatului dr. Meţianu, preşedintele activ al congresului, dr. Lemaitre şi dr. I. Ţeţu.

In numele guvernului, d. ministru dr. I. COSTINESCU salută pe congresiştii ţărilor latine, urându-le: bun venit.

Lucrările acestui congres interesează, în special, ministerul sănătăţii.

Aduce elogii profesorilor Grandcher, Cuvillier, etc., cari s'au ocupat, în deosebi, de afecţiunile de rino-pharingită.

„La pensée mediterranéene" o veţi găsi aci în colţul acesta de orient, destul de depărtat de ţările dvs., unde, cu toată năvălirea barbarilor în cursul secolelor, găsiţi aci gândirea latină, găsiţi fraţi cari vă primesc cu tot sufletul, urându-vă: bine aţi venit".

D. F. CHAVANNE (Lyon), secretarul general al societăţii, după ce aduce mulţumiri şi omagii M. S. Regelui, pentru că a acceptat patronajul congresului, face apologia ideii latine.

D. prof. METIANU, preşedintele activ al congresului, exprimă mulţumiri d-lui general Ilasievici, ministrul apărării naţionale, şefului guvernului şi d-lor miniştri dr. Angelescu şi Costinescu pentru preţiosul concurs în organizarea congresului.

Urează oaspeţilor străini: bun sosit.

D. C. DUMITRIU, fost ministru al sănătăţii, a salutat pe congresişti în numele comitetului român de organizare.

România e fericită de a primi în Capitala sa pe eminenţii reprezentanţi ai ştiinţei medicale din toate ţările latine.

D. C. KIRIŢESCU urează bun sosit congresiştilor în numele d-lui ministru al şcoalelor.

D. dr. C. TANASESCU-TASE, medicul şef al Capitalei, în numele d-lui primar general Donescu, doreşte ca lucrările congresului să se desfăşoare în cele mai bune auspicii.

Mai aduce salutul lor d-nii: prof. Lemaitre, Calicetti (Italia) Cambrelin (Belgia), Quix (Olanda), Larude (Portugalia) şi Belinoff (Sofia).

După amiază, a avut loc şedinţă de comunicări ştiinţifice la spitalul Filantropia.

La comunicări, au luat parte d-nii: dr. Racoveanu, prof. Bombelli, G. Liebaut, Miegeville, Lăzeanu, Belonoff, Calicetti, Cittelli, Torrini, Ţeţu, etc.

Seara comitetul organizator a dat în cinstea oaspeţilor străini un banchet la Athenée-Palace.

Astăzi, la orele 8 dim., desbaterile congresului au continuat, tot la spitalul Filantropia.

Dela asociaţia solidară a pensionarilor publici

Consiliul central al asociaţiei solidare a pensionarilor publici s'a întrunit sub preşedenţia d-lui Ilie B. Cosmulescu, preşedinte activ.

După cetirea sumarului care s'a aprobat s'a complectat vacanţa la asociaţia economică prin cooptarea d-lui N. Stoicescu în locul d-lui comandor Nedelcu. S'a aprobat înfiinţarea filialelor: Ismail, Storojineţ, Caliacra şi Gura Humorului.

S'a dat delegaţie consilierilor cari impreună cu d. preşedinte N. C. Schina să participe la adunarea generală anuală a Blocului pensionarilor din Târgovişte în ziua de 19 curent.

Vom importa zahăr cu 5 lei kg.?

Suntem informaţi că la ministerul cooperaţiei s'a depus o ofertă pentru începerea unui import permanent de zahăr fabricat din trestie de zahăr.

Importul se va face din ţările din Orient şi Extremul Orient.

In ofertă se mai precizează că preţul zahărului importat nu va trece la descărcarea lui în ţară, peste 5 lei kg.

Presupunând că se va începe un astfel de import, se va putea vinde pentru consumul intern zahăr la maximum 22 lei kg.

Cum se poate pune capăt fraudelor
cari se fac la mori

Invenţia unui agricultor din jud. R.-Vâlcea

De câteva zile ne vizitează în fiecare seară agricultorul G. M. AVRINTESCU din comuna Olăneşti, judeţul R.-Vâlcea.

Acest sătean de o modestie impresionantă şi care de mai bine de o lună de zile nu este lăsat să ia contact cu reprezentanţii câtorva instituţii, este, fără nici o exagerare, inventatorul unui aparat datorită căruia se va pune capăt fraudelor de tot felul care se fac la noi.

Iată despre ce este vorba:

Agricultorul G. M. Avrintescu, a inventat un dispozitiv de inregistrat, control şi vămuire a boabelor ce intră la măciniş.

Aparatul este brevetat cu No. 26.064 şi după părerea mai multor ingineri specialişti, este de foarte mare valoare pentru lucrările administraţiei statului.

Intr'adevăr, Statul, în primul rând, va fi ferit în viitor de fraudele ce se pot face atât la morile comerciale, cât şi la cele ţărăneşti.

Aparatul funcţionează intr'o cutie metalică cu cinci pereţi verticali cari asigură rezistenţa mecanismului şi înlătură hoţia. Instalat la fiecare moară, el va înlocui orice alt control pentru care este nevoie de un personal numeros.

Pentru proprietarii de mori este bun, fiindcă asigură că va puţea şti cu preciziune ce cantitate s'a măcinat. (Aparatul, prin mecanismul registrator arată venitul exact).

Iată, acum, şi părerea unui cunoscut inginer din Capitală, despre aparatul inventat de agricultorul G. M. Avrintescu:

„Pentru populaţia care macină, aparatul este foarte bun, fiindcă vămueşte egal greutatea fiecărui sătean în parte şi în acelaş timp aparatul îi mai asigură pe săteni că morarul nu le mai poate sustrage din cantitatea adusă pentru măcinis, deoarece mecanismul lui nu permite aceasta"..

După cum se vede aparatul în chestiune nu este o simplă invenţie care, ca multe altele, rămân doar brevetate. Agricultorul G. M. Avrintescu, de care, din informaţiile ce le deţinem, se cam feresc tocmai acei cari sunt datori să se intereseze de aparatul inventat de el, trebue să primească sprijinul instituţiilor respective.

Şi cât mai curând, fiindcă invenţia lui G. M. Avrintescu, vine să pună capăt fraudelor cari abundă la noi.

Un decret lege
pentru valorificarea produselor viticole

La ministerul cooperaţiei s'au înaintat mai multe rapoarte cu privire la valorificarea produselor noastre viticole.

Aceste rapoarte au de scop de a arăta adevărata situaţie a viticulturii din România, urmând ca organele de resort să le ia apoi spre cercetare.

In legătură cu interesul arătat în ultimul timp de către ministerul cooperaţiei, problemei viticulturii, credem a şti că rapoartele amintite au fost cerute şi în vederea alcătuirii unui decret lege pentru valorificarea produselor viticole.

Această valorificare, aflăm, că se va face numai prin cooperative.

Diverse

MINISTERUL finanţelor a dispus ca la calcularea beneficiului impozabil al fabricilor de spirt, cantităţile de spirt la care urmează a se aplica coeficientul minim de 1,53, trebuesc socotite în litri absoluţi, aşa cum se specifică într'un ordin circular anterior, dat de direcţia generală a monopolului alcoolului.

*

D. MIHAIL BERCEANU, subsecretar de stat la industrie şi comerţ, a primit o delegaţie a depozitarilor de lemne, care a protestat contra preţurilor fixate prin recenta decizie ministerială.

*

D. MINISTRU Cancicov a aprobat ca meseriaşii să fie scutiţi de ţinerea registrelor comerciale.

FORMULARELE declaraţiunilor de vărsare Md. 13, cu cari direcţiunea generală P. T. T., depune vămilor bonurile de cassă pentru taxele vamale cuvenite coletelor vămuite în creditare, nu sunt supuse taxelor de timbru, în conformitate cu dispoziţiunile direcţiunii timbrului.

*

CAMERA de comerţ din Bucureşti, aduce la cunoştinţa candidaţilor pentru catedra de geografie de pe lângă gimnaziul practic de comerţ Nr. 1 (băeţi), că a prelungit termenul de depunere a cererilor şi actelor necesare, până la 25 Septembrie a. c. inclusiv.

Concursul va avea loc în zilele de 1—5 Octombrie a. c.

Aberaţiile dezonorate
ale unor autori de cărţi şcolare, pitulaţi în tiparniţele jidoveşti

Al. Voinescu subdirector al învăţământului primar şi Mih. Sadoveanu, „autori" de cărţi didactice. Naţiunea română, un conglomerat pestriţ de neamuri

Problema manualelor de şcoală, a căpătat cu începutul acestui an, aspecte oarecum îngrijorătoare.

Mai de ochii lumii, mai de teama unei divulgări a complicităţii cu duşmanii neamului, ministerul Educaţiei Naţionale s'a grăbit să dea unele decizii, din care opinia publică să poată pricepe, că s'a instaurat un control sever al cărţilor de şcoală.

Au fost însă, intenţionat ascunse, prin sertare mai dosnice, manuale, care deşi aveau tipărite pe copertă, unele nume dubioase, puteau prezenta toată garanţia prin ceilalţi autori, UNII, CHIAR FUNCŢIONARI IN POSTURI DE RASPUNDERE ALE MINISTERULUI EDUCAŢIEI NAŢIONALE!

Trebuie să mărturisim că de aici a venit trădarea.

Afaceriştii cuibăriţi chiar în minister, şi-au dat mâna cu negustorii de otravă tipărită, punând în aplicare, cele mai odioase acte de piraterie faţă de subalternii lor din învăţământul primar.

Şi pentru ca afirmaţiile noastre să nu poată suferi replica, vom aduce o probă evidentă.

AL. VOINESCU & MIH. SADOVEANU, „AUTORI DE CARŢI DIDACTICE"

Aceasta e firma sub care s'au tipărit zeci de mii de *„Cărţi de citire pentru clasa VII-a primară"*.

Acum o identificare necesară.

D. AL. VOINESCU este subdirector general al învăţământului primar; iar *Mih. Sadoveanu* — cine nu-l ştie? — salariat al jidanilor, maestru mistriaş al bombelor masone, trădător de neam, etc., etc.

Manualele au apărut în tiparniţa jilovească, numită în batjocură: *„Cultura românească"*.

Iată cum *autorii* aceştia înţeleg să formeze elevilor conştiinţa de neam şi de naţiune, prin lectura dela pagina 319, a celei mai odioase cărţi de citire ce mi-a fost dat să văd.

„Pe urma năvălirilor barbare, au rămas între graniţele de azi ale României, patru popoare venite din Asia şi anume: (Citiţi bine, AU RAMAS TOATE ACESTE NEAMURI PE PAMANTUL NOSTRU?!) Ungurii, Bulgarii, Turcii şi Tătarii. Tătarii s'au aşezat în Dobrogea şi în sudul Basarabiei; tot în Dobrogea s'au stabilit şi Turcii. (Câţi? tot neamul lor) Ungurii şi-au găsit sălaş în Transilvania, iar Bulgarii în Dobrogea Nouă şi în judeţele de miază zi ale Basarabiei".

Că aceste neamuri ori fi mai având şi ţara lor nu se poate înţelege din cele înşirate de autori. Urmăriţi mai departe:

„Mai târziu s'au aşezat pe pământul nostru şi alte popoare precum sunt: Germanii, aduşi în Transilvania de Unguri, în Bucovina de Austrieci şi în sudul Basarabiei, de Ruşi. EVREII AU VENIT DIN POLONIA RUSEASCA FIINDCA ERAU PERSECUTAŢI, GASINDU-ŞI ADAPOST IN TARA NOASTRA, UNDE AU GASIT LIBERTATE, PACE ŞI PAINE; (pe care le-o dau autorii cu inimă largă ca să le tipărească prostia!... n. r.) stăpânirea Rusească a adus în Basarabia un număr oarecare de Ruşi şi Ucraineni".

De-abia aici, autorii ne vorbesc de „un număr oarecare" nu ca până acum: „Tătarii care au năvălit, s'au aşezat... Turcii s'au aşezat, etc.

Şi mai departe:

„Covârşitoarea majoritate o alcătuiesc Românii. Celelalte neamuri se pierd în numărul copleşitor al Românilor".

Cetiţi acum cu atenţie.

„Aceste neamuri streine, fie că s'au aşezat pe pământul ţării noastre în vremuri vechi, fie că au venit mai de curând, fie că se aflau pe teritoriul României Mici, fie că au fost înglobaţi între graniţele României în urma războiului care a făcut dreptatea istorică şi a aşezat pe Români pe drepturile lor istorice, alcătuiesc la un loc Naţiunea Română".

Se poate o aberaţie mai mare? Se poate o crimă mai mare faţă de sufletele copiilor noştri?

Să mai poftească să zică cineva că ministerul educaţiei naţionale nu urmăreşte educaţia naţională a cetăţenilor de mâine, ai acestui stat.

Nu e acesta oare, ministerul deşucherii naţionale?

AUTORII CARI IGNORA

D-nii „autorii" *ignoră voit cea mai elementară definiţie care se dă* Naţiunii Române.

Nu trebuie să fie cineva adânc cunoscător al chestiunilor de drept, ca să sesizeze reaua credinţă — care poate fi tot atât de bine şi neştiinţă — a d-lor Al. Voinescu *şi* Mih. Sadoveanu.

Unde văd „autorii" *aceştia, educaţi la şcoala nu ştiu cărui internaţionalism, în conglomeratul de naţiuni cu care într'un mod nerusinat ne sufocă vechile şi naturalele noastre aşezări, aceeaşi origine, comună, acelaş trecut istoric, aceeaşi comunitate de interese, aspiraţii şi idealuri cu noi, ca să le poată îngloba în naţiunea română?*

Au dat domniile lor, vre-odată, în manualul pe care l-au întocmit, numirea adevărată, de minoritari, tuturor acelora cari nu sunt de un sânge şi o credinţă cu noi?

De ce se grăbesc să impună aceşti domni — în pag. 230 — respectul pentru tricolorul românesc NUMAI ungurilor, bulgarilor şi ruşilor, aflaţi pe teritoriul românesc, IAR PE JIDANI II ABSOLVA INTENŢIONAT?

In urma acestor desvăluiri, cari arată toată mocirla în care sunt tăvălite cele mai sfinte principii ce trebuiesc să stea la baza ideii de stat naţional, adică românesc, credem că făclierii aceia trudnici cari sunt învăţătorii, vor şti să fie cavalerii demnităţii, respingând cu scârbă, cărţile trădării...

Gh. C.

Inaugurarea telefonului automat
la Brăila, se face la 25 Septembrie

Brăila, 16. — Măsura luată de S. A. R. de telefoane de a automatiza telefonul în oraşul nostru, a fost primită de cetăţeni cu mare satisfacţie, căci oraşul nostru suferea de pe urma vechiului sistem manual, atât de plictisitor în operaţia de a obţine o legătură telefonică.

Societatea de telefoane a înregistrat la Brăila cu această ocazie un succes nebănuit, depăşind cu mult prevederile cele mai optimiste.

Inscrierile de abonamente au crescut simţitor şi până la 16 Septembrie numărul noilor abonaţi a depăşit cifra de 1000.

Din această cauză a trebuit ca toate cablurile să se dubleze, prima instalaţie de calburi dovedindu-se insuficientă.

Din acest motiv data inaugurării palatului telefoanelor construit pe str. Imp. Traian, a fost fixată irevocabil pentru Sâmbătă 25 Septembrie.

Ultimele inscrieri pentru cartea de telefon s'au primit până la 16 Septembrie, la biroul de propagandă din str. Regală 60. Dela această dată oficiul de propagandă funcţionează în palatul propriu, de unde se pot cere orice informaţiuni.

Abonaţii cari vor să aibă convorbiri între ei şi nu-şi cunosc numerile de telefon, se pot adresa serviciului de informaţii la nr. 03, care le va comunica imediat numărul de care au nevoie.

Serviciul de informaţii stă la dispoziţia publicului abonat, dela orele 7,30 dim., până la 9,30 seara, în permanenţă.

Noua carte de telefon urmează — ne informează conducătorii locali ai S. A. R. de telefoane — a fi distribuită Joi 23 Sept. gratuit tuturor abonaţilor.

Automatizarea telefonului la Brăila, înseamnă un pas serios în desvoltarea Brăilei, creindu-se legături mai strânse cu centrele din ţară şi străinătate.

Pe urmele fudei

Ce se poate vedea în Braşovul românesc

După 20 de ani dela războiu, colindând prin oraşele ardelene ai ocazia să vezi firme de magazine scrise în ungureşte, nume de străzi la fel şi peste tot auzi vorbindu-se ungureşte.

Rămâi uimit şi te întrebi dacă nu cumva ai adormit în tren şi ai ajuns fără vrere în ţara ungurească. Dar, nu. Eşti în România, pe pământ românesc, dar acolo sunt unguri şi multă indolenţă românească, fără de care nu s'ar putea petrece, ceeace vedem la mai tot pasul prin Ardeal. Astfel la Braşov, la hotel Coroana, unde lasă milioane şi românii braşoveni, dar mai ales bucureştenii, se prezintă şi astăzi consumatorilor un tartaj de piele, pe care găseşti:

HOTEL KRONE A.
G. KRONSTADT
KAFFE KRONE
GETRÖNKE KARTE
Şi ţi se oferă să consumi:
„RULÄNDER
SZURKE-BARAT"

D. chestor al oraşului Braşov, — nu vede cele ce se petrec la hotel Coroana?

D. ministru de Interne are cuvântul.

Proteguirea şi încurajarea muncii naţionale la Brăila e inexistentă!

Un jidan în serviciul administraţiei docurilor

Brăila, 16. — Am mai scris în numerele precedente ale „PORUNCII VREMII", că legea pentru protecţia muncii naţionale nu se aplică câtuşi de puţin la Brăila, aşa că elementul românesc se află continuu într'o situaţie critică.

In oraşul nostru, efectul acestei legi, e inexistent, fiindcă în mai toate fabricile, întreprinderile de comerţ şi industrie, bănci, instituţii de stat şi orice alt isvor de câştig ce ar exista, elementul românesc lipseşte. Şi dacă totuşi se mai găseşte pe undeva câte un român sau o româncă, ceştia nu sunt stăpâni, ci slugă jidovului spurcat, a năpârcilor ce-şi spun „popor ales".

Pe creştini îi mai poţi găsi şi vedea oricând şi oriunde doar cu mătura în mână, curăţind murdăriile ce le fac jidanii, murdării de pe urma cărora, se laudă ei, jidanii, că pot trăi şi goimii pe lângă ei.

UN EXEMPLU DINTR'O MIE

La administraţia docurilor din portul nostru — instituţie de stat — a fost angajat şi funcţionează de mai mulţi ani, în calitate de ceasornicar jidanul SAMI MILOSLAWSKI, pripăşit în ţara noastră în anii de după războiu, odată cu toată scursura galiţiană.

Se întreabă întreaga lume românească: de ce această instituţie autohtonă să fie servită de acest furnizor jidan?

De ce funcţionarii superiori din administraţia ţării noastre nu simt nici o strângere de inimă, când îmbuibează, cu banii scoşi din sudoarea contribuabilului român, tocmai pe toţi Miloslavskii cari sunt duşmanii neîmpăcaţi ai organizaţiei de stat românesc? De ce oare tocmai acest jidan Miloslawski a fost angajat să funcţioneze la administraţia docurilor, când sunt atâţia ceasornicari români pe cari îi macină criza?

Dar tragedia elementului românesc din Brăila, nu se sfârşeşte aci! In numerile viitoare vom prezenta cititorilor noştri, alte fragmente şi mai sfâşietoare, extrase — cu durerea pe care numai noi o simţim şi acei cari ne înţeleg — din tragedia elementului autohton în propria lui ţară.

Până atunci cerem însă d-lui ing. Paul Demetriad, administratorul general al docurilor, să dispună înlocuirea ceasornicarului jidan Sami Miloslawski cu un român.

Solemnitatea dela Tribunalul Neamţ

Piatra-Neamţ, 16. — D. Gh. Palade, judecător de şedinţă, cu gradul de consilier de curte, la tribunalul Neamţ, a fost avansat preşedinte al secţiei a II-a, cu acelaş grad, în locul d-lui Bujeniţă avansat prim preşedinte.

Miercuri după amiază d. preşedinte Palade a depus jurământul pentru noul post.

Au fost de faţă toţi magistraţii, membrii baroului, membrii asociaţiei avocaţilor creştini şi funcţionarii judecătoreşti.

După depunerea jurământului, au vorbit d-nii decan Vasilică Şoarec în numele baroului de Neamţ şi jude preşedintele Polîcoff în numele magistraţilor, felicitând pe d. preşedinte Palade pentru noua demnitate.

Abatorul central din Capitală
sub teroarea măcelarilor jidani

Sanhedrinul măcelăresc terorizează negustorii creştini, îşi bate joc de direcţia abatorului şi sabotează producţia
Populaţia oraşului obligată să consume carne tăiată ritual

Abatorul central al municipiului Bucureşti produce cea mai mare parte din carnea consumată în oraş întrucât o parte a periferiei e servită — clandestin sau nu — din afara oraşului, precum şi de abatorul comunal suburban dela Străuleşti.

Trebue să se ştie că, dat fiind consumul de carne, abatorul central produce mari venituri primăriei Capitalei. Aproximativ 70 milioane anual din fel de fel de taxe cari apasă acest comerţ. E o chestiune în directă legătură cu preţul cărnii, însă pe care n'o discutăm azi.

ABATORUL IN MANA MACELARILOR JIDANI

Multă vreme abatorul central a fost stăpânit de o mână de măcelari angrosişti — constituiţi în aşa zisul cerc al măcelarilor din care făceau parte şi măcelari jidani.

In împrejurări pe cari nu le discutăm, cercul s'a dizolvat pentru ca, apoi, să se refacă sub prezidenţia unui oarecare Romi Costea — despre care, cu tot numele românesc, se spune că ar fi jidan botezat ca şi socrul său Iancu Rădulescu Ovreiul.

In orice caz, astăzi, printr'un misterios concurs de împrejurări abatorul central e terorizat — am putea spune bolşevizat — de un grup de măcelari jidani între cari, afară de preşedintele şi socrul său, mai sunt doi botezaţi şi anume I. S. CREŞTINU (?) şi B. CREŞTINU (?) şi alţi douăzeci, aceştia jidani sadea cuşer şi anume: N. D. Iosif, Dudi Erlich, L. Bander, Avram Schapira, Avram Herşcovici, Ira Weiner, Iosif Weiner, Iancălă Bercovici, Heinc Zigelmann, Buxor Ciucran, Saul Solomon, Iancu Moscovici, Saul Eşanu, Marcu Avram, David Barder, Feri Megheş, Iancu Marcu şi Iancu Mendelovici.

Aceşti măcelari jidani reprezintă, dacă nu majoritatea măcelarilor angrosişti dela abator, în orice caz, deţin cea mai importantă parte a tăierilor în aşa fel încât măcelarii creştini sunt nevoiţi să se strecoare la tăere, ca şi când ar fi toleraţi de jidani.

Sanhedrinul măcelăresc decide...

Toate furniturile mari de carne pentru diversele instituţii CREŞTINE — dac'ar fi jidoveşti nu ne-am ocupa — le deţin aceşti banditi cari impun preţii bucureştene, preţurile pe cari le vor şi sporesc sau reduc tăerile după interesele lor speculative.

Dacă Sanhedrinul măcelăresc dela Abator decide că, într'o zi carnea trebue scumpită, imediat se reduce numărul vitelor tăiate şi populaţia e silită să plătească preţurile impuse de jidanii dela Abator.

Măcelarii creştini nu pot face nici acţiune separată, fiind sub teroarea măcelarilor jidani.

E bine să se ştie că nu e vorba numai de tăerea propriu zis rituală, ci, aproape, de întreaga consumaţie de carne a Bucureştilor, a cărui populaţie nu ştie că mănâncă de fapt tot carne tăiată ritual casicând creştinii au dispărut cu desăvârşire din Capitala ţării.

JIDANII, FURNIZORII INSTITUŢIILOR

Dealtfel, cum spuneam mai sus, aceşti măcelari jidani, având la îndemână mijloacele pentru înlăturarea concurenţii creştinilor, deţin toate furniturile mari ale instituţiilor.

Avram Schapira e furnizorul Căminului orfanilor de războiu din calea Şerban Vodă, şi Saul Solomon, ni se spune c'ar fi furnizorul unei unităţi de cavalerie din Bucureşti, ceeace noi, pentru prestigiul armatei, refuzăm să credem.

Avram Herşcovici a fost translator pe lângă armata de ocupaţie în timpul războiului.

AGITAŢIILE DELA ABATOR, OPERA JIDANILOR

Toate agitaţiile din ultima vreme dela abatorul central al municipiului Bucureşti, toate actele de sabotaj pentru înfometarea populaţiei au fost puse la cale de sanhendrinul măcelarilor care, cum am spus, terorizează şi pe cei câţiva măcelari creştini sub ameninţarea de a le face imposibilă tăerea vitelor pentru clientela scăpată de sub acapararea jidovească.

Recent, sanhedrinul măcelarilor a dat poruncă să se distrugă maţele, să se denatureze burţile şi picioarele porcilor pentru a fi trimese la ecarisaj în loc să le vândă pentru a fi transformate în hrană pentru populaţie.

Acest din urmă act de sabotaj, loveşte în primul rând populaţia săracă creştină a oraşului.

SCANDALUL TREBUE SA INCETEZE

Cele de mai sus, nu formează de cât o mică parte a actelor de teroare şi sabotaj la cari se dedă măcelarii jidani dela abator, constituiţi în bandă.

Intrebăm pe d. ajutor de primar general Vasile Vasilescu, în atribuţiile căruia intră şi abatorul central, dacă are cunoştinţă de cele ce se petrec sub ochii direcţiunii abatorului, direcţiune care şi ea pare terorizată de banda măcelarilor jidani.

Nu crede primăria Capitalei că permisiunea măcelarilor jidani de a tăia carne, ar trebui să se limiteze la consumul populaţiei jidoveşti şi că ar trebui înlesnită tăerea cărnii de către măcelarii creştini, pentru populaţia creştină?

Cei aproape un milion de locuitori ai Capitalei trebue să fie obligaţi să consume carne tăiată casi ritual?

Dar despre isprăvile sanhendrinului măcelarilor jidani dela Abator, vom mai vorbi, pentrucă scandalul trebue să înceteze.

D. Dbr.

Iarăşi „Şcoala Ortodoxă"

D-na Margareta Atanasiu e creştină?

Dacă da, de ce preferă elevele jidance, în locul celor române?

Dar e scandalos, d-lor...

Mintea noastră refuză să concepă în cazul pe care-l vom relata, — pentru ca să-l judece întreaga opinie publică — posibilitatea vreunei desminţiri, care să absolve de o grea acuzaţie.

Fiindcă faptul acesta verifică pe deplin afirmaţiile noastre făcute altădată, cu privire la atotputernicia judei în şcoala ortodoxă a femeilor române, numită „Zoe Râmniceanu".

Directoarea şcolii, care lucrează sub firmă ortodoxă şi mai are pretenţia că e şi bună româncă — e chiar d-na Margareta Atanasiu — a găsit de cuviinţă la începutul acestui an şcolar să înscrie în cl. VI, în locul elevei Negrea Paraschiva, care e promovată în această clasă, pe o oarecare jidancă puturoasă.

N'a găsit altceva mai bun de răspuns d-na directoare în ziua de 13 Septembrie crt., când eleva s'a prezentat la cursuri, decât că locul acesteia este ocupat şi că trebuie să se înscrie la o altă şcoală, fiindcă — cuvintele sunt exact ale d-nei directoare — „dragoste cu sila nu se face"!

Fără niciun motiv deci, ci numai pentru faptul că nu-i mai plac ochii elevei române, d-na Atanasiu găseşte de cuviinţă să o alunge.

Ministerul Educaţiei naţionale e rugat ca, pentru însuşi prestigiul învăţământului, să ordone o anchetă severă.

Ce, şcolile acestea „ortodoxe" sunt locuri de huzur pentru direcţeni să facă o politică naţional-creştină.

Romii pornesc la luptă

Romii din România, în urma atacurilor ce li s'au adus de către jidani prin presă, socotindu-i minoritari iar nu asimilaţi elementului românesc, au hotărît să reacţioneze organizând o serie de adunări în judeţele: Vlaşca, Ialomiţa, Prahova, Brăila, Olt, Dolj, Târnava Mare, Târnava Mică, Hunedoara, Alba şi Făgăraş.

La aceste adunări vor lua cuvântul cei mai calificaţi reprezentanţi ai romilor şi anume: G. A. Lăzurică, Arhim. Calinic Şerboianu, Andrei Zinca, Gh. Başul, Aurel Manolescu, Nicolae Veltan, Ionel Vasilescu, Nicolae Sârbu, Stelian Barbu, Nae Cristescu şi Ghiţă Slobozeanu, *care vor răspunde atacurilor jidăneşti şi vor arăta necesitatea ca romii, în calitatea lor de cetăţeni să facă o politică naţional-creştină.*

Să se facă dreptate
absolvenţilor şcoalelor comerciale superioare

Consiliul profesoral al Academiei comerciale din Bucureşti a luat hotărârea ca, începând din anul acesta, să nu mai fie primiţi ca studenţi în anul I-iu, de cât bacalaureaţii liceelor teoretice şi bacalaureaţii liceelor comerciale.

Vechii absolvenţi ai şcoalelor comerciale superioare, pentru a putea să urmeze cursurile academiei, sunt obligaţi să treacă examenul de bacalaureat.

Art. 41 din legea pentru organizarea învăţământului comercial şi transformarea şcoalelor superioare comerciale în licee comerciale, publicată în Monitorul Oficial din 1 Aprilie 1936 este lipsit de temei juridic fiind în flagrantă contradicţie cu principiile de drept, prin aceia că dispune obligativitatea examenului de bacalaureat pentru absolvenţii şcoalelor superioare comerciale dinnainte de 1 Aprilie 1936.

La alcătuirea lui nu s'a ţinut seama de neretroactivitatea unei legi şi au fost neglijate drepturile câştigate.

Acest lucru l-a văzut şi ministerul educaţiei naţionale, care s'a grăbit să înlăture anomalia prin decizia ministerială Nr. 115775 din 28 Iulie 1936 Monitorul Oficial Nr. 173.

Această decizie prevede în mod clar, că toţi absolvenţii şcoalelor superioare de comerţ din 'nainte de 1 Septembrie 1936 având drepturi câştigate *sunt scutiţi de bacalaureat.*

S'a fixat astfel data până la care aceşti elevi sunt consideraţi cu studii complete şi echivalaţi cu bacalaureaţii liceelor comerciale. Este logic să fie aşa, e echitabil ca ei să fie trataţi pe picior de egalitate cu noui bacalaureaţi comerciali, căci altfel, generalizându-se măsura, elevii liceului teoretic de 7 clase ar urma să fie chemaţi să o facă şi pe cea de a 8-a, plus bacalaureatul.

Decizia ministerială Nr. 115775 din 28 Iulie 1936 a remediat imperfecţiunea legei din 1 Aprilie 1936.

Academia comercială din Bucureşti este datoare să respecte această decizie iar ministerul în caz contrariu să o impună.

Absolvenţii şcoalelor superioare de comerţ, au o singură cale de a-şi desăvârşi studiile: Academia Comercială.

Informaţiuni

❖ *MEMBRII tineretului Asociaţiei Avocaţilor Români Creştini din Baroul de Ilfov, sunt convocaţi în adunare generală, Sâmbătă 18 Septembrie 1937, ora 2 jum. d. a.*

Şedinţa va avea loc în sala secretariatului conferinţelor de stagiu (lângă A. M. A.).

❖ **D. GHEORGHE I. BRĂTIANU a expediat ieri telegrame de condoleanţe d-lor BENEŞ şi HODZA, pentru marea pierdere suferită de Cehoslovacia, prin moartea preşedintelui eliberator Masaryk.**

❖ MARŢI 21 Sept. începe examenul de diplomă pentru absolvenţii seminariilor din întreaga ţară.

❖ **FRONTUL ROMANESC circ. 15-a, culoarea de Negru, ţine şedinţă Vineri 17 Sept. a. c. ora 20.30 la casa de sfat din calea Călăraşi nr. 192.**

❖ **LANCIERII sectorului III Albastru, vor fi prezenţi la apelul ce va avea loc, Vineri, 27 Septembrie, ora 8,30 seara, la „Casa Albastră", din Splaiul Unirei nr. 23.**

❖ **D. V. SASSU, ministrul justiţiei, pleacă astăzi la Silistra în anchetă administrativă.**

❖ **CU INCEPERE dela data de 15 Septembrie a. c., alocaţia zilnică de hrană a trupei a fost sporită cu 2 lei, iar a animalelor cu câte 5 lei.**

❖ INSCRIERILE pentru examenele parţiale la Facultatea de Litere şi Filosofie se fac între 20 şi 25 Septembrie a. c. orele 9-12 şi 4-6.

❖ **LUNI, 20 Septembrie 1937, orele 16, va avea loc, în localul Asistenţei Judiciare (Palatul de Justiţie) — la mezanin — şedinţa de constituire a secţiunii feminine a A. A. R. C-ului.**

Doamnele şi domnişoarele avocate sunt rugate a lua parte în număr cât mai mare.

❖ MEMBRII partidului naţional-Creştin circ. 31 sunt insistent rugaţi a lua parte la întrunirea ce se va ţine Sâmbătă 18 ora 8 d. a. în str. Domniţa Anastasia No. 16.

❖ **„INSTITUTUL DE CULTURĂ ROMÂNO-GERMAN, S. C. MÂNDRESCU", anunţă reluarea cursurilor serale de limba română şi limba germană, în ziua de 15 Octombrie c.**

In jurul arestării celor doi iredentişti bulgari din judeţul Constanţa

— Ţărăniştii şi ziarele Dreptatea, Adevărul şi Dimineaţa le-au luat apărarea.—

CONSTANŢA, 16. — Am arătat la timp, în coloanele acestui ziar, că bulgarii din com. Dobromirul din Vale (Constanţa), se dedau la acte de iredentism. Purtând ură neîmpăcată împotriva consătenilor lor de origină română, cari îi tolerează, ei le boicotează toate acţiunile — chiar şi cele de interes general — şi privesc cu ostilitate autorităţile. Astfel biserica începută în acea comună în anul 1907 din iniţiativa cătorva români, nu a putut fi terminată până astăzi. Dece? Pentrucă Dobromirul din Vale este una din cele 8 comune ale judeţului, în cari bulgarii sunt de 8 sau 9 ori mai numeroşi decât românii şi ştiind că iniţiatorii s'au bazat pe concursul public atunci când au început clădirea sfântului locaş de închinăciune, nu au contribuit măcar cu un leu. Când li s'a cerut obolul nu au refuzat, dar au amânat pe altă dată, ferindu-se cu abilitate de a ajuta la înfăptuirea acestei frumoase opere.

Dar nu s'au mulţumit numai cu acţiuni de felul acesta. S'au dedat făţiş la acte de iredentism. In urma unor reclamaţiuni jandarmii făcând cercetări au stabilit că bulgarii G. Nicolof, funcţionar la staţiunea de montă — bine plătit de statul român — şi Ivan Dragnea, proprietar în acea comună, au făcut o intensă propagandă iredentistă.

Fiind arestaţi, ei au recunoscut faptele ce li se imputau şi au fost înaintaţi parchetului.

Cum le-au luat apărarea ţărăniştii şi ziarele jidoveşti

Cei în drept, citind în ziarele sus citate reportajele pline de insinuări, publicate la loc vizibil şi cu titluri „bombe", s'au alarmat şi au cerut imediat lămuriri. Nu mică a fost mirarea însă când s'a constatat că cele susţinute de acele ziare sunt numai... insinuări. Actul medico-legal arată că cei doi iredentişti bulgari nu au suferit nici o leziune corporală în timpul anchetei. Prin urmare ei nu au fost înţepaţi cu baionetele şi cu atât mai puţin schingiuiţi.

Şi dacă atunci când lucrurile se întâmplă, ca în cazul de faţă, în aşa fel încât poate fi atât de uşor dovedit adevărul, aceşti oameni şi aceste ziare, care au minţit în chip atât de neruşinat, cum s'or fi comportând în alte împrejurări, când adevărul este mai greu de stabilit?

CE SPUNE ACTUL MEDICO-LEGAL

Ce se întâmplă, însă? Cu toate că cei cari i-au demascat şi anchetat pe cei doi, nu şi-au făcut decât datoria, trimiţându-i acolo unde trebuia, câţiva străini şi înstrăinaţi le-au sărit în ajutor.

Primii cari le-au întins mâna au fost naţional-ţărăniştii, pentru faptul că Nicolof şi Dragnea mai fac parte şi din cadrele acestui partid.

Naţional-ţărăniştii au dus campanie prin ziarul lor, falsificând realitatea în modul cel mai desgustător.

Deasemenea şi ziarele judeo-comuniste ale Blumenfelzilor de pe Sărindar, au căutat să arunce cu noroi în autorităţile noastre, pentru a apăra pe duşmanii ţării.

Astfel s'au descris cu lux de amănunte nişte pretinse schingiuiri la cari ar fi fost supuşi cei doi bulgari, că jandarmii i-ar fi înţepat cu baionetele şi câte alte minciuni.

PALATUL JUSTIŢIE

PROCESUL MUŞI

Ieri, Curtea cu juraţi Ilfov s'a pregătit pentru a judeca procesul avocatului Vasile Muşi.

Au fost luate măsuri drastice pentru a nu se putea pătrunde în sală decât în limita locurilor disponibile, după ce vor fi intrat cei aproape 80 martori necesari luminării acestui proces care va pasiona încă prin întrebarea care stă deasupră-i: DA, ori NU? Tot graţie acestor măsuri, ziariştii au putut intra cu quasi-uşurinţă, instalându-se în loja rezervată lor, unde — se spune — a fost orga întrebuinţată de masoni la ceremoniile lor întunecate.

Coincidenţă bizară! Şi după ce apare acuzatul urmărit de privirea mulţimii care aşteaptă deslegarea; după ce se instalează partea civilă cu avocaţii ambelor partide în luptă; după ce se îndeplinesc preliminariile formalităţi... procesul se amână la 4 Octombrie a. c., pentru lipsa numărului necesar de juraţi. (Se spune că veniseră în număr necesar, dar un domn jurat s'a îmbolnăvit... subit).

RECURSUL LEGIONARILOR

Inalta Curte de Casaţie, secţia II-a, urma să judece ieri recursul făcut de cei 10 legionari cari au ucis pe Stelescu, în contra deciziei condamnatorii a Consiliului de războiu al Corpului II Armată.

Deoarece nici până ieri nu s'au primit dosarele la Suprema Instanţă, judecarea recursului s'a amânat la 14 Octombrie.

LEGEA CONVERSIUNII

Cristache Gheorghiu, comerciant, a cerut desfiinţarea urmăririi pornită în contra lui de D. Pietroşanu, invocând legea conversiunii. Tribunalul şi Curtea de Apel, pe baza art. 69 al. b. din legea conversiunii, care excepteză dela beneficiul ei pe comercianţi, a respins cererea şi apelul. Cr. Gheorghiu a atacat ca neconstituţional art. 69 al. b. din legea conversiunii ca nefiind în conformitate cu art. 5 din constituţie care acordă drepturi egale tuturor cetăţenilor.

Inalta Curte de Casaţie, în secţii unite a respins ieri recursul, declarând constituţional acel articol.

INCEPUT DE AN

Se pare că ritmul de judecată va fi anul acesta, — prin noua procedură, — mai rapid, căci la Curtea de Apel secţia II-a, în completul d-lor: N. Georgian preşedinte, C. Pisău şi V. Bordeianu consilieri, I. Petrescu procuror general şi Gh. Zaharia grefier, din 107 procese cari au fost pe rol, au fost soluţionate 106, descongestionându-se astfel condica cu acest număr important de procese.

MITUIRE

D. procuror Dimitriu a dat rechizitoriu de trimitere în judecată a jidanului BURDROSCHI MOISCI, din str. Cantemir 46, care, fiind contravenient pe C. F. R., a mituit pe funcţionarul gării de Nord, care la rându-i l-a denunţat autorităţilor dresându-i şi procesul-verbal respectiv de contravenţie.

NARAV

Cabinetul III instrucţie cercetează acum pe individul Dumitru Savu zis Dumitraşcu, zis Zamfirescu, zis Gheorghe, zis Iţic — care-i adevărat? — de meserie (?) dactilograf, din b-dul Brătianu nr. 35. Nărăvit în rele, are un cazier din cele mai bogate. 3 luni dezertor şi port ilegal de uniformă; 9 luni închisoare pentru furt (trib. Ilfov); 1 an închisoare pentru furt (trib. Romanaţi); 6 luni închisoare pentru furt (trib. Craiova); înaintat de multe ori parchetului Ilfov pentru nenumărate furturi şi spargeri, iar la 4 Octombrie 1935 condamnat la 12 ani închisoare corecţională. Şi în închisoarea Văcăreşti repartizat la ateliere, începe să falsifice dovezile de lucru ale deţinuţilor, graţie căror dovezi şi deţinuţii cari nu au lucrat obţineau adeverinţe că au lucrat şi li se comuta pedeapsa (aceasta sub vechiul cod care comuta pedeapsa doar celor cari lucrau). Şi pentru aceste falsuri, săvârşite chiar în închisoare, este cercetat acum la instrucţie.

ARESTARE

D. procuror Misir a trimis ieri, pentru cercetări, sub stare de arest, cabinetului VII instrucţie, pe individul D. Cojocaru, prins la judecătoria I Bucureşti pe când se dădea drept avocat, încurcând afacerile justiţiabililor cari aveau slăbiciunea de a se încrede în el. De altfel în contra lui Baroul Ilfov depusese de mult o plângere parchetului Ilfov.

ABUZ DE INCREDERE

D. procuror Moiseanu a dat rechizitoriu de trimitere în judecată pentru abuz de încredere — art. 537 c. p. nou — a indivizilor David Vlad şi Iancu dija Weiss, cari şi-au însuşit banii rezultaţi din vânzarea unor importante cantităţi de mezeluri primite spre vânzare. (Banii se mănâncă mai uşor decât mezelurile).

Dictatura morală a lui Masaryk

(Urmare din pagina I-a)

sub jugul habsburgic era normal să i se dea de către ai lui, un regim de libertate, căci democraţia este într'adevăr doctrina care se potriveşte cel mai bine, teoretic cel puţin, popoarelor noui.

Să nu se creadă însă că autorul „Revoluţiei mondiale" a condus statul cehoslovac după toate principiile democraţiei. In 19 ani, Cehoslovacia a fost condusă de dictatura morală a lui Masaryk, adică aceea a înţeleptului, a omului simplu, a demofilului. Thomas Masaryk şi-a încheiat cariera într'un castel, dar ochii i-a închis, modest, pe un pat de campanie.

„Forma de stat democratică — scria undeva Masaryk — este nu numai un sistem politic, ci şi unul MORAL, în acelaş timp. Este MORAL înnainte de toate".

In Cehoslovacia, există vot universal şi partide, dar guvernele au fost pare-ni-se, tot cele personale ale Tatălui Republicii.

Mai relevă cu satisfacţie Sărindarul cunoscuta poveste cu omorul ritual pe care ar fi înfierat-o pe vremuri profesorul Masaryk.

Noi, pe chestiunea aşa-zisului filosemitism al lui Masaryk, raţionăm astfel: dacă Cehoslovacia ar fi moştenit dela Imperiul austro-ungar vermina semită pe care o are România, desigur că alte vederi ar fi avut acum Preşedintele; pe timpul Imperiului, profesorul Masaryk ca reprezentant al unui popor minoritar nu putea fi decât alături de evrei, cari sub Habsburgi, alcătuiau şi ei o mare minoritate.

Născut dintr'un tată ceh şi dintr'o mumă slovacă, Masaryk a întrunit în persoana şi în lupta sa ca într'un steag, toate aspiraţiunile poporului său. Domnind cu vrednicie şi cu un mare prestigiu etic timp de 17 ani, astăzi la vârsta dumnezeească de aproape 90 de ani, Patriarhul-Liberator îşi binecuvântează pentru ultima oară poporul căzut în genunchi...

N. Crevedia

ULTIMA ORĂ

Vom avea un guvern cu nuanţă liberaloidă ?

— Monstruosul şantaj pregătit de naţional-ţărăniști nu poate intimida. Condiţiile puse de d. Mihalache nu sunt luate în serios nici de partid. —

— Va fi şef d. Iuliu Maniu ? —

Partidul naţional-ţărănesc e încorsetat de-o disperare impresionantă, deşi ziarele lui Burăh asudă să ne încredinţeze că d. Ion Mihalache e optimist şi e convins că va fi chemat să alcătuiască viitorul guvern.

Desnădejdea conducătorilor lui Max Ausnit, Iacob Friedman, Mezincescu et comp., porneşte dela faptul că nu vor avea nici un rol la rezolvarea problemei succesiunei, care se va deschide — după cum ne asigură d. Tătărăscu — la expirarea termenului legal al duratei Corpurilor Legiuitoare. Şi termenul pare să se sfârşiască la 8 Februarie, când se împlinesc patru ani dela constituirea Camerei şi Senatului.

Termenul acesta desorientează pe naţional-ţărăniști şi le zădărniceşte combinaţiile pe cari şi le fac. Deaceea au apelat la un sforar liliputan — care joacă, după împrejurări, când pe tabloul d-lui Ion Inculeţ, când pe cel al d-lui Ion Mihalache — **să lămurească chestiunea mandatului Parlamentului. Şi avocăţelul dintr'un orăşel de provincie descoperind că pe la 1926 avea însuşiri şi cultură de profesor de Drept Constituţional, a scos din raft un articol cât un pogon, publicat acum zece ani într'un ziar oarecare, în care abia a reuşit să descifreze sensul legal al art. 62 din Pactul Fundamental.**

Ciudat, că nici un jurist nu s'a emoţionat de proza anostă a „profesorului de Drept Constituţonal". Iar d. Tătărăscu nu a putut fi convins că ceeace e alb, din când în când e şi negru. Ci a rămas la credinţa că abia în Februarie — conform celor mai juste interpretări şi potrivit practicei politice — *se pune chestiunea dizolvării Corpurilor Legiuitoare.*

Simplu, ca bună ziua!

In lăuntrul timpului dela Septembrie la Februarie d. Tătărăscu e liber pe mişcări. Nu-i exclus ca înainte de 15 Noembrie să asistăm la o criză de guvern, urmând ca d. Tătărăscu să fie însărcinat cu alcătuirea unui cabinet cu NUANŢA LIBERALOIDA.

D. Mihalache, informat, însfârşit, asupra acestor evenimente, e în panică. Simte că-i fuge terenul de subt picioare.

D. IULIU MANIU

Şi, de unde Dumineacă la Topoloveni ne asigura că-i calm şi respectuos, a devenit, subit, furios şi pretinde ca **Parlamentul să nu se prooroge şi guvernul să plece între 10-15 Octombrie.** Altfel, ameninţă d. Mihalache, VA DEMISIONA dela şefie, va veni preşedinte d. Iuliu Maniu şi partidul îşi va schimba tactica.

Ce se va întâmpla ?

Parlamentul se va prooroga. Guvernul nu va pleca, nu va putea pleca, la data fixată de d. Ion Mihalache. Iar cât priveşte şantajele cu şefia d-lui Maniu, nimeni nu se sperie.

Dealtfel, săptămâna viitoare se va produce un eveniment de o covârşitoare însemnătate şi partidul naţional-ţărănesc va înţelege, odată pentru totdeauna. că nu se poate veni la putere prin ameninţări.

După producerea acelui eveniment, d. Mihalache, e cert, îşi va da demisia. Şi-i va fi primită! Insă nu d. Maniu va trece la preşedinţie.

Veţi vedea !

VICTOR MOCANU

Cartea neagră a canaliilor şi a tuturor trădătorilor neamului

Bestia Petre Petrescu şi toţi Gromoslavii Mladenatzi trebuesc stigmatizaţi pe vecie. Canaliile cari se opun biruinţii naţiunii, transformându-se în cozi de topor ale jidanilor, trebuesc scoase din colectivitatea naţională a Românismului.

— O interesantă iniţiativă românească. —

Primim următoarele:

IUBITE D-LE ILIE RADULESCU,

„Conştiinţa românească urmăreşte cu înfrigurare scrisul de foc al scumpei noastre „Porunci", fremătând, mai ales, de indignare împotriva inconştienţilor trădători ai neamului, ca Petre Petrescu şi Gromoslav Mladenatz, pe cari îi înfierează atât de vehement dârzul dv. redactor, inginerul Radu Iliescu.

„Ofensa aruncată de nenorocitul Petre Petrescu, care aşa cum spuneţi dv., a săvârşit o nedemnitate fără precedent de odioasă în toată istoria noastră — insultând pe supremul stegar al Sfintei noastre Biserici — ca şi măgăria acelui bulgăroi sau rutean Gromoslav Mladenatz care a pălmuit ţara peste hotare, — au revoltat tot ce este simţire românească în acest stat, pe care l-a închegat numai sânge şi jertfă românească.

„Suntem ticăloşii pe care, dacă nu le-ar putea sancţiona îndeajuns nici o pedeapsă, Românismul nu trebuie să le uite, ci din contră să le păstreze mereu prezente în memorie, pentru o zi a socotelilor.

pentruca mâine să fie uitată, nu e o măsură care poate să bage frica în sângele celor slabi de înger, al acelora cari adică n'ar putea rezista corupţiei.

„Trebuie o acţiune de fier, capabilă să taie adânc cangrena.

CARTEA CANALIILOR

„De aceia eu vă cer să deschideţi în coloanele „Poruncii", în permanenţă, o carte neagră, o carte a canaliilor, a tuturor trădătorilor, în care cu numele şi cu fapta lor mârşavă, să fie trecuţi zilnic toate cozile de topor care au ridicat glasul şi s'au făcut unelte în mâna lui Izrael spre a defăima BISERICA, şi NAŢIUNEA. In aşa fel ca ticăloşia lor să fie mereu prezentă în ochii Neamului, în aşteptarea pedepsei care nu va putea să nu vină.

„Şi eu şi dvs., suntem foşti ostaşi. In războiu trădările se pedepsesc cu glonţul. In lupta aceasta de eliberare a neamului — care nu e decât tot un războiu — dacă trădătorii nu pot fi sancţionaţi cu glonţul, fiindcă un „umanitarism" rău înţeles ne-a oprit să introducem în Constituţie pedeapsa cu moartea, cel puţin cu atâta să-i sugrumăm : CU INFIERAREA MORALA, rămasă veşnic în cartea neagră a canaliilor.

„Vă cer, în consecinţă, în numele ideii naţionale, să înfiinţaţi această carte a canaliilor. Şi să înscrii în fruntea ei pe PETRE PETRESCU şi pe GROMOSLAV MLADENATZ, urmând să le urmeze toţi mizerabilii cari fie cu vorba, fie cu scrisul sau cu fapta, vor batjocori comandamentele naţionale ori se vor pune în calea biruinţii primatului românesc.

„Cu sentimente de admiraţie pentru lupta „Poruncii", vă salută călduros şi strigă : Trăiască România Românilor.

Al d-voastră,
Colonel I. STOICA
Bucureşti

Salutăm din toată inima propunerea curagiosului colonel STOICA pe care o îmbrăţişem cu toată căldura.

Suntem şi noi de părere că ticăloasele cozi de topor — şi acelea care au apărut ca şi celelalte care vor mai veni — să fie stigmatizate cu toată vehemenţa, numele şi fapta lor trebuind să se întipărească pentru totdeauna în indignarea neamului.

De aceia începând de mâine vom deschide în paginile noastre o coloană permanentă, o galerie a canaliilor, în care vom stigmatiza zilnic pe toţi ticăloşii trădători ai cauzei naţionale.

Arginţii mizerabili ai Iudei

„Dar este, iubite d-le doctor, încă o chestie îndeajuns de gravă.

„Aşa cum arătaţi dv., foarte documentat, jidanii — dându-şi seama că Românii vor dezlănţui, în curând, lupta decisivă spre a-şi rupe cătuşele robiei în care l-a îngenunchiat Izrael — au pornit ofensiva pentru distrugerea mişcării naţionaliste. Cum ei nu cunosc alte mijloace de desfiinţare a adversarului — fiindcă duşmani ne socotesc ei pe noi în propria noastră ţară — decât corupţia, cumpărarea cu arginţi a celor ce li se împotrivesc, au strâns sutele de milioane despre care dv. aţi vorbit, cu ajutorul cărora vor arunca asupra ţării urgia trădării şi ticăloşiei cozilor de topor.

„Se găsesc între noi şi aşa, destul de mulţi laşi şi mizerabili, în stare să se vândă pentru un blid sărăcăcios de linte. Vă daţi seama ce va fi când vor începe să circule sutele de milioane? Va fi un dezastru. Veţi vedea nu unul, zece sau o sută de Petre Petrescu, ci mii de canalii gata să-şi urce neamul pe ghilotină pentru aurul Iudei.

„Eu vă mărturisesc cinstit că mă 'ngrozesc ! Mă gândesc şi plâng de pe acum soarta neamului nostru, care se va pomeni plesnit cu noroi în obraz, de către atâţia mizerabili, cari vor răsări ca ciupercile pe toate drumurile.

„Eu cred că trebuie neapărat să se mobilizeze chiar de azi toată reacţiunea ţării. Să se vadă o acţiune hotărîtă, împotriva trădătorilor mizerabili. Aşa cum se prezintă lucrurile în acest moment, cu înfierări lipsite de continuitate, stigmatizarea unei canalii azi, pentruca mâine să fie uitată, nu e o măsură care poate să bage frica în sângele celor slabi de înger, al acelora cari adică n'ar putea rezista corupţiei.

„Trebuie o acţiune de fier, capabilă să taie adânc cangrena.

CARTEA CANALIILOR

„De aceia eu vă cer să deschideţi în coloanele „Poruncii", în permanenţă, o carte neagră, o carte a canaliilor, a tuturor trădătorilor, în care cu numele şi cu fapta lor mârşavă, să fie trecuţi zilnic toate cozile de topor care au ridicat glasul şi s'au făcut unelte în mâna lui Izrael spre a defăima BISERICA, şi NAŢIUNEA. In aşa fel ca ticăloşia lor să fie mereu prezentă în ochii Neamului, în aşteptarea pedepsei care nu va putea să nu vină.

„Şi eu şi dvs., suntem foşti ostaşi. In războiu trădările se pedepsesc cu glonţul. In lupta aceasta de eliberare a neamului — care nu e decât tot un războiu — dacă trădătorii nu pot fi sancţionaţi cu glonţul, fiindcă un „umanitarism" rău înţeles ne-a oprit să introducem în Constituţie pedeapsa cu moartea, cel puţin cu atâta să-i sugrumăm : CU INFIERAREA MORALA, rămasă veşnic în cartea neagră a canaliilor.

„Vă cer, în consecinţă, în numele ideii naţionale, să înfiinţaţi această carte a canaliilor. Şi să înscrii în fruntea ei pe PETRE PETRESCU şi pe GROMOSLAV MLADENATZ, urmând să le urmeze toţi mizerabilii cari fie cu vorba, fie cu scrisul sau cu fapta, vor batjocori comandamentele naţionale ori se vor pune în calea biruinţii primatului românesc.

„Cu sentimente de admiraţie pentru lupta „Poruncii", vă salută călduros şi strigă : Trăiască România Românilor.

Al d-voastră,
Colonel I. STOICA
Bucureşti

Salutăm din toată inima propunerea curagiosului colonel STOICA pe care o îmbrăţişem cu toată căldura.

Suntem şi noi de părere că ticăloasele cozi de topor — şi acelea care au apărut ca şi celelalte care vor mai veni — să fie stigmatizate cu toată vehemenţa, numele şi fapta lor trebuind să se întipărească pentru totdeauna în indignarea neamului.

De aceia începând de mâine vom deschide în paginile noastre o coloană permanentă, o galerie a canaliilor, în care vom stigmatiza zilnic pe toţi ticăloşii trădători ai cauzei naţionale.

Japonezii au rupt frontul la Sud de Peking

— Trupele nipone motorizate înaintează cu mare repeziciune pe un front de 8 km. —

Tokio, 17 (Rador). — Japonezii continuă să înainteze în direcţia regiunii dela sud de Peking.

Trupele japoneze au ocupat localitatea Ciociau, situată pe linia ferată Peking-Hankeu.

CAPITALA PROVINCIEI SHANSI, BOMBARDATA

Tientsin, 17 (Rador). — *Din Tatung se anunţă că avioanele japoneze au bombardat Taiyuanfu, capitala provinciei Shansi, incendiind şi distrugând mai multe obiective, printre cari şi arsenalul.*

Atacul a provocat o adevărată panică în sânul populaţiei locale. Un mare număr de locuitori au părăsit oraşul.

O INAINTARE VERTIGINOASA

Peking, 17 (Rador). — **Trupele japoneze au trecut râul Ciumaho cu ajutorul pontoanelor şi bărcilor.**

Unităţile motorizate au intrat imediat în funcţiune. Japonezii înaintează acum cu mare repeziciune pe un front de 8 km., între Kung Tsum-Cen şi Saociuang.

*

Tokio, 17 (Rador). — **Amiralitatea japoneză anunţă că traficul maritim cu portul Haiceu este barat. Portul a fost bombardat, în regiunea Haiceu găsindu-se acum o puternică flotilă de contratorpiloare.**

Se aşteaptă începerea operaţiilor dealungul coastei din apropiere de Santung.

Cincizeci de nuntaşi înecaţi în Indiile engleze

Londra, 17 (Rador). — **Un grozanic accident s'a întâmplat ieri în localitatea Ferozepur (Indiile engleze).**

Pe când un grup de 50 de invitaţi la o nuntă trecea râul Sutlej pe un bac, acesta s'a răsturnat. Toţi invitaţii au căzut în apă şi s'au înecat până la unul.

Nu vindeţi alimente jidanilor şi nu le închiriaţi case

— Apelul naţional socialiştilor germani. —

BERLIN, 17 (Radio-Oriente). — Naţional-socialiştii germani continuă cu propaganda contra jidanilor.

Astfel Monitorul Oficial naţional-socialist publică un apel către toţi germanii, prin care îi îndeamnă să nu vândă jidanilor alimente sau orice alte obiecte şi să nu le închirieze apartamente sau camere, căci nimeni nu-i obligă să facă aşa ceva.

Fiul lui Stalin a fost răpit

Varşovia, 17 (Rador). — **„KURJER CZERVONNY", ziar oficios, află din Moscova că fiul unic al lui Stalin, VASILE, în vârstă de 12 ani, a fost răpit de necunoscuţi pe când se întorcea împreună cu un coleg de şcoală la Kremlin.**

Micul VASILE STALIN participase la serbările organizate cu prilejul Zilei Tineretului. Dispariţia fiului său a provocat lui Stalin o adâncă durere.

CU TOATE CERCETARILE EXTRAORDINAR DE INTENSE ALE G. P. U-ului, NU S'A GASIT NICIO URMA NICI A VICTIMEI, NICI A RAPITORULUI.

O guvernare ţărănistă ar fi triumful Iudei !

— Nu sunt decât două formule electorale : una a naţional-ţărăniştilor cu voturile comuniştilor şi jidanilor ; alta a ideii naţionale, a Românilor de pur sânge. —

Senzaţionalele declaraţii ale d-lui Octavian Goga

T. SEVERIN, 16 (prin telefon). — D. Octavian Goga, preşedintele partidului naţional-creştin, a sosit azi la ora 11 dim. dela Băile Herculane ,fiind întâmpinat de toţi fruntaşii partidului de aci, în cap cu d. deputat Tilică Ioanid.

La ora 1 a avut loc în sala Palatului cultural o masă, la care d. Octavian Goga a făcut următoarele declaraţii:

„Dacă am face un bilanţ al progresului nostru şi al ideilor noastre, a căror paternitate — trebue s'o recunoaştem, istoric — este a şefului nostru suprem, d. A. C. Cuza, am vedea cât de mult credinţele noastre şi-au făcut drum în sensibilitatea publică şi cât de mult a câştigat ţara. Noi am naţionalizat spiritul public şi am pus în faţa ţării un obiectiv, care trebuie să fie atins.

HAINE NOUI DIN FURT

„Vedeţi, astăzi, toate partidele politice, cari fură din programul nostru ,caută prin aceasta să-şi facă o haină nouă. Insă, o haină veche, orcâte petece i s'ar pune, tot haină veche şi ruptă rămâne. Partidele politice, cari au luat din programul nostru, să nu creadă că vor fi în stare să-l poată realiza. La vremuri noui, oameni noui. Marea evoluţie a simţirii naţionale ne aparţine nouă. Priviţi, Basarabia, frământată altă dată de idei comuniste, prezintă astăzi un spirit puternic naţional. Ea este astăzi cu sufletul şi naţionalismul său zădul indestructibil contra năzuinţii ruseşti.

JIDANII, APANAJUL D-LUI MIHALACHE

„S'au făcut alegeri comunale şi judeţene, cărora noi nu le-am dat importanţa, pe care au căutat să le-o dea adversarii noştri, cari, dintr'un instinct mutual de apărare, făcând înţelegeri, au creiat un joc al aparenţelor în favoarea lor.

„Dacă facem o cercetare amănunţită, totuş, partidul naţional-creştin s'a ridicat sus de tot, ca număr real de voturi, de peste 250 de mii, faţă de alegerile din trecut. Dacă am adăuga şi cifrele din cele 15 judeţe în cari avem majoritatea absolută, am fi putut sta mult mai sus decât oricare din aceste partide.

Indrăznesc să spun că noi reprezentăm partidul de pur sânge şi respingem voturile evreieşti şi comuniste, cari sunt apanajul d-lui Mihalache.

CEREM ALEGERI

„Am cerut alegeri libere ca să ştie ţara câţi suntem noi, pentruca la aceste alegeri să se vadă că în urnele noastre este sânge românesc, iar în celelalte sângele Iudei.

„Dacă România s'ar prăvăli, atât de jos, ca la conducerea ei să vină spirit anarhic, atunci să vină d. Mihalache să guverneze această ţară şi vom vedea consecinţele.

„Ne găsim în situaţia când partidul liberal se pregăteşte de plecare. Unii spun că se pregătesc ca tot ei să vină. TOATE NENOROCIRILE SUNT POSIBILE. Sunt lucruri dincolo de spiritul de prevedere normal. Eu rămân în spiritul logic şi nu spun lucruri decât bazat pe argumente. Nu este nici în interesul ţării, nici în interesul partidului liberal, de a face o nouă guvernare. Mie acest lucru îmi pare imposibil. Raţionând în ipoteza plecării actualului regim, mă întreb: care va fi partidul care va putea guverna ţara?

D. OCTAVIAN GOGA

„Părerea mea este că nu poate veni decât un guvern de partid cu o platformă electorală. Sunt două formule electorale : una a naţional-ţărăniştilor şi jidanilor, amalgam, care, extern, va reprezenta o conducere internaţională, iar intern, o biruinţă a d-lui Iuliu Maniu ; alta a spiritului nou, cu ideile desprinse din gândirea noastră.

TRIUMFA POLITICA OSTILA MOSCOVEI

„In politica externă, triumfă punctul nostru de vedere. Noi am lansat ideia de impotrivire contra Moscovei, iar în Parlament, am arătat că România nu poate face un pact de asistenţă mutuală cu Rusia şi am determinat căutarea unui punct de sprijin, alături de Polonia.

„Vizita Suveranului nostru la Varşovia e consfinţirea politicii externe, trasată de partidul naţional-creştin.

PALMUIREA ROMANILOR

„Eu sunt dator să vorbesc sincer în faţa ţării şi rostesc adevărurile. aşa cum se proectează în mintea mea. Nu le spun ca un protest de zile rele, ci ca un om care descifrează ziua de mâine, prin experienţa de eri. Venirea ţărăniştilor ar însemna o pălmuire a ideii naţionale şi un triumf al jidanilor cari ar aduce o pălmuire a Românilor. Sunt regiuni în ţară, în care se vor ridica limbi de foc ca protestare. Nu dau înapoi dela nimic. Românismul mergând înainte va forma o avalanşă care, dela om la om, va aduce triumful ideii noastre.

NU VORBESC CU CALENDARUL IN MANA !

„Am cerut un guvern de alegeri, compus din generali sau magistraţi, urmând ca ţara să se rostească liber, fiindcă eu am încredere în această ţară, care astăzi este naţionalistă.

Logic este să cerem guvernul pentru partidul naţional-creştin.

„Dar unii vorbesc cu calendarul în mână. Vom veni astăzi sau peste trei luni, nu ştiu ce ne rezervă ziua de mâine. Multe semne de întrebare se proectează deasupra cunoştinţei noastre. Dacă spiritul public nu va fi satisfăcut, vom lua toiagul pribegiei şi vom pleca în ţară şi atunci vom da adevărata luptă, fiindcă adevărurile naţionale nu pot fi înfrânte. Consecvenţi cu trecutul nostru, sunt convins că, în momentul în care vom striga, se va mişca ţara, fiindcă toate gândurile noastre nu sunt decât o frântură din volbura sufletului românesc".

Ştiri şi polemici

M. S. REGINA MARIOARA a Jugoslaviei a trimis o telegramă de condoleanţe d-rei Alice Masaryk, fiica preşedintelui liberator.

La legaţia cehoslovacă din Belgrad, numeroase personalităţi continuă să se înscrie în registrul deschis după încetarea din viaţă a fostului conducător al statului cehoslovac.

*

DIN CAUZA abondenţii de materie, urmarea la ancheta noastră privitoare la „TRAGEDIA SFINTEI NOASTRE BISERICI" va apare în numărul de mâine.

*

INTREBAM şi somăm din nou Camera de Comerţ şi Industrie din Bucureşti, pentru ce plăteşte nouă mii de lei pe lună jidanului GHIDALE STRUL STRULOVICI, reporter la ziarul „Argus" ? Cari sunt serviciile pe care acest jidan analfabet le aduce Camerei de Comerţ, pentruca să se arunce 100.000 lei anual din fondurile comercianţilor ?

Dar e o chestie şi mai gravă. Jidanul GHIDALE STRUL STRULOVICI semnează şi statul de plată cu numele neaoş GEORGE STROE. Cum se poate tolera această flagrantă ilegalitate ? Când şi-a schimbat numele jidanul ?

D. Valer Pop ministrul industriei — împotriva căruia se duce în „Argus" o campanie vehementă chiar de către acest jidan salariat — închipuiţi-vă ! — de Camera de Comerţ — n'are nici un cuvânt de spus ?

Vom reveni !

D. GH. BRATIANU a plecat la Iaşi fiind chemat de d. C. Toma în vederea unor consfătuiri cu partizanii politici.

*

NAŢIONAL - ŢARANIŞTII, în urma unor informaţiuni pe cari le-au primit astă noapte, manifestă dorinţa ca biuroul partidului să fie convocat de urgenţă.

*

D. CORNELIU CODREANU desminte că i s'ar fi cerut audienţă de către bestia PETRE PETRESCU, ofensatorul Patriarhului sau că i s'ar fi vorbit de către cineva în legătură cu ertarea invocată de această ticăloasă coadă de topor.

„Rog să rectificaţi în acest sens — spune d. Codreanu — **deoarece eu trebuie să fiu corect cu oricine".**

Rectificăm, în consecinţă, incorectitudinea noastră.

*

PRIMARUL oraşului Blaj a fost arestat şi depus în penitenciar din ordinul prefectului judeţului Târnava Mică.

*

DUPA prevederile meteorologice anul acesta vom avea o toamnă lungă şi frumoasă.

*

ASTAZI s'au împlinit 416 ani de când domnitorul Neagoe Basarab a fost înmormântat la mânăstirea Curtea de Argeş.

*

LA 20 SEPTEMBRIE, se va întruni la Viena, conferinţa Casei Comune. România va fi reprezentată de d-nii Al. Zăuceanu şi V. Gurănescu. Se vor examina prevederile acordului dela Innsbruck, Praga şi Paris, din cari va rezulta pentru toate statele succesorale ,care va fi scara de reevaluare, pentru plata rentelor austro-ungare.

*

AZI DIMINEAŢA a avut loc o consfătuire ministerială sub preşedinţia d-lui Ion Inculeţ. Au participat d-nii: Valer Pop, Mircea Cancicov, g-ral Ilasievici şi Cristu Simionescu.

Cu acest prilej s'au discutat modalităţile pentru o aplicare eficace a bugetului statului şi s'a examinat problema salarizării funcţionarilor publici.

*

BANCA NAŢIONALA a fixat cursul francului francez la 3,25 lei la cumpărare şi 3,45 lei la vânzare plus prima de 38% ceeace revine la 4,49 lei respectiv 4,76 lei francul.

Cursul oficial al francului este stabilit zilnic după paritatea Londrei.

*

D. ION MIHALACHE a plecat la Dobreşti, de unde se va înapoia la sfârşitul săptămânii viitoare, când urmează să aibă o întrevedere cu d. Mihai Popovici.

AZI NOAPTE organele poliţieneşti şi judiciare au făcut o mare razie în Capitală. Cu această ocazie s'au efectuat aproape 500 de arestări. Trierea celor duşi la Prefectura Poliţiei a durat până azi dimineaţă, când au mai fost reţinuţi 200 de indivizi fără ocupaţie, certaţi cu justiţia sau în imposibilitate de a-şi stabili identitatea.

*

IN CURAND va lua fiinţă în Capitală, o casă de pensii şi ajutor a comercianţilor.

*

Berlin, 17 (Rador). — Capitala Reichului se pregăteşte să primească vizita d-lui Mussolini.

Din ordinul cancelarului Hitler, profesorul Beno von Arent unul dintre cei mai cunoscuţi artişti germani, a întocmit proecte speciale pentru o decorare cât mai frumoasă a capitalei, în special a parcursului ce merge dela gară până la castelul de pe Unter den Linden Pieţele îşi schimbă aproape complet aspectul lor obişnuit. Pe piaţa Paris, până la monumentul lui Frederick cel Mare, se ridică coloane împodobite cu flamuri. Pe piaţa Hitler se va ridica un turn înalt de 40 metri.

IN PAG. II-a : Faceţi zid în jurul Altarelor !
IN PAG. III-a : Răspunsul la Referendum al d-lui C. VLADESCU, pictor.
DUMINICA IN PAG. I-a : Răspunsurile d-lor ISTRATE MICESCU decanul Baroului de Ilfov şi căp. EMIL ŞIANCU viforosul apărător al cauzei Moţilor.

Redactor responsabil: EUGEN VICTOR POPA
Tipografia ziarului „UNIVERSUL", str. Brezoianu 23 25 Bucureşti

6 pagini 3 lei

ANUL VI, No. 863 Duminică 19 Septembrie 1937

Taxa poștală plătită în numerar conform aprobării Dir. Gen. P.T.T. No. 118.370/1934

Porunca Vremii

TRIBUNĂ ZILNICĂ DE LUPTĂ NAȚIONALĂ ȘI CREȘTINĂ

Abonamente Anuale: Lei 1000 pentru instituții și sprijinitori; Lei 800 pentru orașe; Lei 600 pentru sate. Se primesc și abonamente pe 6 și 3 luni.

Orice sumă se poate trimite prin Casa de economii și Cecuri poștale (CEC) astfel: ABONAȚII PENTRU CONTUL 1224; DEPOZITARII „ „ 10405

Director: Dr. ILIE RĂDULESCU

Redacția și Administrația: BUCUREȘTI I, Str. Sărindar 18

TELEFON: Direcție, redacție 4.1853; Ad-ție publicitate 4.1852

„Să se știe, însă, că, în grija mântuirii noastre, nu ne pot împiedeca nici constituția nici tratatele păcii, nici dreptul internațional, care nu sunt făcute pentru moartea ci pentru viața popoarelor. Vrem suveranitatea deplină a nației noastre pe pământul României".

AL. PROCOPOVICI
Profesor universitar Cernăuți.
(In răspuns la Referendum)

ROMANI! Nici un ban jidanilor!

Pălmuirea canaliilor

După propunerea d-lui colonel Ion Stoica, deschidem în coloanele noastre o „GALERIE A CANALIILOR", a tuturor trădătorilor sângelui românesc, a tuturor cozilor de topor, unelte, pentru arginții Iudei, în mâinile lui Izrael și planurilor lui scelerate de îngenunchere și de robire a Românismului.

In această „GALERIE A CANALIILOR" vor defila cotidian și până la biruința definitivă a ideii naționale, toți trădătorii ticăloși cu numele și cu fapta lor mârșavă împotriva neamului, cu noroiul pe care l-au aruncat în obrazul țării, spre a servi astfel pe jidani. Numele și fapta lor mizerabilă vor fi repetate zilnic, pentru ca, astfel, să nu fie Român care să nu-i disprețuiască, să nu fie conștiință românească să nu-i cunoască. O stigmatizare morală, dacă înfierare efectivă, fierul roșu, adică, pe frunte, nu li se poate pune încă, sub regimul acesta democratico-internaționalist al tuturor crimelor de lèse națiune și lèse creștinism.

Se înțelege, însă, că în această „GALERIE A TUTUUROR CANALIILOR", nu veți întâlni decât Români, decât nemernici trădători ai sângelui românesc. Nu veți găsi NICI UN JIDAN. De ce? Pentru două motive, mai ales: întâi fiindcă marii vinovați ai robiei în care am ajuns, sub genunchiul Iudei, sunt Românii. Fără concursul, fără protecția și complicitatea cozilor de topor, jidanii n'ar fi putut, nici să năvălească în țara noastră, nici să acapareze întreaga bogăție a pământului românesc, jefuindu-ne cu o cruzime, de care n'au fost capabile nici unul dintre neamurile barbare, în trecut. Al doilea: nu socotim necesar să-i facem să defileze pe jidani, într'o galerie a canaliilor, fiindcă în situația aceasta ar trebui să-i trecem, prin aceste furci caudine pe toți cei 2 milioane, cari se găsesc în România. Noi nu putem face nici o deosebire între jidani vechi sau noui, jidani născuți în țară ori veniți, mai de curând, din Galiția, jidani mari pirați ai trusturilor sau biete epave ale ghetto-urilor. Pentru noi JIDANUUL e JIDAN. Mare, mic, vechi sau nou, spanicl ori galițian, jidanul e deopotrivă dușman al statului românesc și membru al colectivității judaice ostilă Românismului. Pentru jidani, în consecință, nu măsurăm revolta și hotărîrile noastre, decât cu o singură lozinică: afară cu jidanii! Izrael n'are dreptul să fie cetățean al României, pe care au întregit-o, stropindu-i cu sângele unitatea națională, numai Românii.

Prin urmare, în „Galeria canaliilor" nu veți întâlni decât Români pierduți pentru România Românilor. Dacă nu ne gândim să facem Cărți Negre ale răzbunării, așa cum fac anarhiștii — fiindcă în sufletul larg iertător al Românului nu intră resentimentul strâmt al răzbunării sângeroase, al rugului, al ghilotinii sau al spânzurătorii, „Galeria canaliilor" pe care o deschidem pentru toți ticăloșii trădători, urmând să însemne mai mult o colectare a disprețului public românesc — vom proceda, totuși, cu foarte multă prudență și seriozitate în identificarea și stigmatizarea canaliilor. Când vre-un mizerabil va apare în această GALERIE să știți că el e definitiv pierdut pentru neam, c'am întrebuințat toate mijloacele, nu numai pentru a ne convinge de ticăloșia lui, dar pentru a-l face să retracteze, să se pocăiască, să-și recunoască vina și să regrete.

Să nu vă surprindă deci, dacă vom adăuga cu foarte multă greutate un nou nume în această galerie și dacă vom face nenumărate somații vreunuia care este acuzat de o faptă mârșavă împotriva țării sau neamului. Așa se explică de ce, pentru azi, în „Galeria Canaliilor" nu este trecut decât PETRE PETRESCU, nu și GROMOSLAV MLADENATZ, pe care îl așteptăm să vină dela Paris și să se justifice în fața țării: a insultat sau nu țara? Și dacă, într'adevăr, a spus că România e o țară reacționară, recunoaște că a greșit și cere țării iertare?

Români și Românce, aduceți-ne la cunoștință trădările și ofensele cozilor de topor! Și acoperiți cu disprețul vostru, întoarceți spatele, refuzați să stați de vorbă cu toți mizerabilii pe cari îi întâlniți în „GALERIA CANALIILOR"!

ING. RADU ILIESCU

Omule bogat!

Ai palate, moșie, cheltuești zeci de mii de lei lunar, și nu dai 1000 de lei pentru apărarea altarelor lui Hristos. Nu găsești, în inima ta de piatră, nici urmă de credință, nici pic de simțire, de iubire pentru Dumnezeu.

Dar admițând chiar că nu crezi în singura viață adevărată — în cea veșnică a sufletului tău, pentru a cărui mântuire Hristos S'a răstignit — omule fără inimă, avid numai de avere și de plăcere pământească, nu'ți dai seama că, fără o Biserică tare, bogăția ta va fi spulberată de vântul anarhiei comuniste? Instinctul tău de conservare a averii, nu'ți spune că, pentru a o apăra, trebuie să feresti țara de a cădea în catastrofa Spaniei? Și că apărare de bolșevism nu este decât sub mantia unei Biserici tari? Atunci?

Cămașa de forță

Madrigale

Maestrul Radu Rosetti, într'un scurt repaos pe care l-a făcut la Veneția, a tras în gazdă la „Casa Romena", înființată precum se știe de către profesorul Nicolae Iorga, în scopul ca să adăpostească, în schimbul unui preț modest, pe studenții români cari cercetează arhivele locale și pe toți călătorii români în trecere prin Cetatea Apelor.

Directoarea instituției este d-ra Ana Potop, o tânără și distinsă intelectuală care-și prepară la Veneția un doctorat.

Maestrul Rosetti, la plecare, a scris în registrul de observații următorul catren:

D-lui Profesor N. Iorga și
D-rei Ana Potop,
Pentruce-au putut să facă
Românești simțiri,
Cântă lira mea săracă
Un *potop* de mulțumiri.

Un colaborator al nostru, trecând recent prin Veneția și trăgând și dânsul în gazdă la Casa Romena, *s'a gândit să nu rămână mai prejos și pentru toată amabilitatea cu care a fost primit, a vrut să însemne și el în registru următoarele rânduri, pe care totuși abia acum le așterne, zici:*

Domnișoara directriță
E româncă ori camee?:
Un *Potop* de-atențiuni
Și-o podoabă de femee.

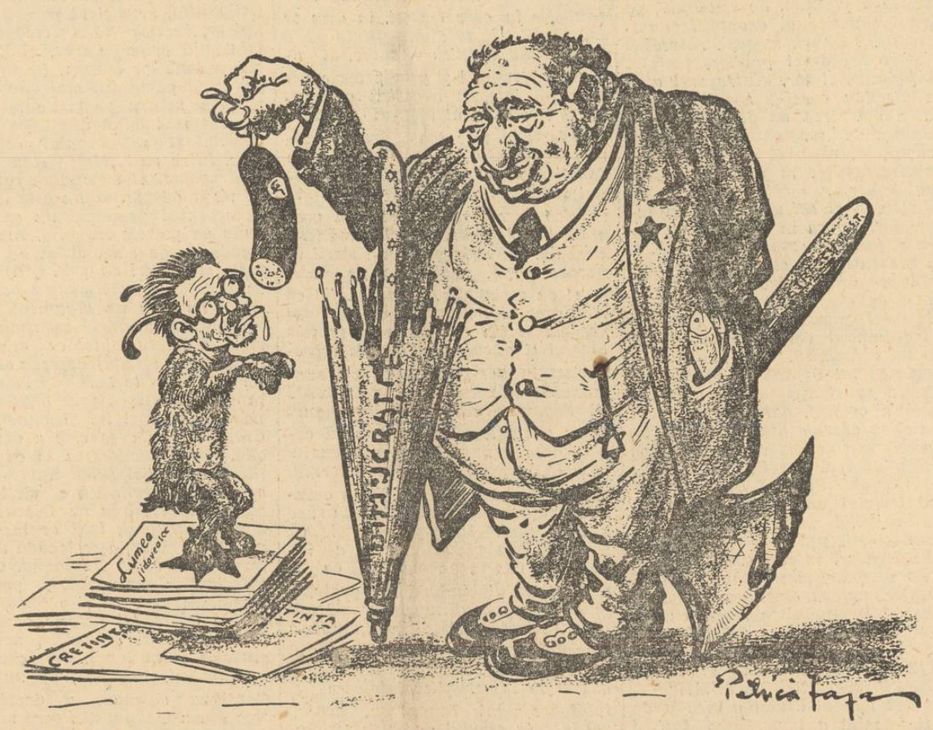

„— Haide, haide, „scârbă mică",
„Saltă-te mai fără frică,
„Dacă vrai, di la Haham
„Să mununci... acest salam!

„Vei munca pi săturate,
„Dar întâi, s'aduci FULOS:
„Ia-mi TUPORUL de la spate
„N'ai să fii ucis cu pietre...

„Nu căta că-ți urlă Neamul:
„Fă ca și PETRESCU PETRE, —
„Dacă nu, — nu-mi pupi salamul!"...

Violența în revoluția naționalistă

de I. P. PRUNDENI

In clipa în care viața politică a țării este dominată de o nesfârșită discuție în jurul succesiunii și când orice preocupare superioară dispare, pentru a face loc intrigaților din umbră și solemnilor imbecili ai exegezelor rabinice, cineva a avut cutezanța să deslănțuie o patetică desbatere în jurul unei dramatice probleme: până unde poate merge legalismul și de unde e nevoe să înceapă violența.

La o prietenească adunare, în T.-Severin, unde se dusese să-și vadă colaboratorii, nu să pună la cale cine știe ce senzațională colaborare — admirabilă, la urma urmelor, — de care vorbește, cu vagi nuanțe de perfide insinuări, presa de peste drum, d. Octavian Goga, cu aceeași îndrăzneală de gândire de totdeauna, caracteristică tuturor revoluționarilor predestinați, a rostit una din acele fraze, care constitue, mai ales, un verdict, izbutind astfel, să desmorțească plaivazele sfertodocților și să înfurie călimările gramaticale ale nenumăraților autodidacți ai presei. D. Octavian Goga a spus: — „Sunt legalist și vreau mijloace legale. Dar când legalismul va deveni pentru noi o cămașe de forță, o voi rupe prin orice mijloace, fiindcă violența se găsește în arsenalele noastre" D. Octavian Goga a adăugat că nu va trece la violență decât în momentul în care s'ar constata că toate mijloacele legale au fost epuizate. Va fi însă o violență fățișe, demnă, bărbătească, o bătălie deschisă, tragică aproape. Țara va fi însă vestită, pentruca nu cumva să se creadă că ar începe trista epopee a terorismului, a eroismului clandestin, a loviturilor de pumnal date mișelește pe la spate.

Această sumară frază a mobilizat câteva inteligențe din spelunca „Dreptății" — și chiar ne mirăm că Blumenbergii n'au găsit încă vreme să facă autopsia acestor cuvinte — care caligrafiază un fel de articol împotriva d-lui Octavian Goga, stropindu-l, firește, după regulă, cu cele mai idioate infamii. Privind acum peste apoplectica literatură a oficiosului țărănist, câteva cuvinte, oricum, merită să ne oprească atenția, pentrucă ele trădează o feroce dușmănie, împinsă până la cea mai dezolantă și neputincioasă amenințare. Moștenitorii prezumtivi ai norocului d-lui Gheorghe Tătărăscu se căznesc să dea avertismente, înecându-se în hățișul unui stil demn de cele mai pedante călcâie cugetătoare: — „Să fie liniștit d. Goga: când va ieși din legalitate și va spumega violență, guvernul legal al țării de mâine (de mâine, se referă, cu siguranță, la guvern, nu la țară) îi va aplica pur și simplu „cămașa de forță" a tuturor violenților și cămașa tărcată a delicvenților". Vă poftim să admirați din nou eleganța năucă, limpezimea întunecată și savanta prostie a acestui stil, care trădează existența ocultă a unui Strominger oarecare, a unui Gheller literar, oplosit în turul țiarilor doctrinari ai d-lui Ion Mihalache.

Violența aceasta, de care vorbește d. Octavian Goga, este ceva, în sfârșit, care poate să fie interpretată. Inainte de orice însă, ne simțim datori să subliniem contradicția în care se sbuciumă astăzi partidul național-țărănist. Furtunoasa mișcare de ridicare a țărănimii, pornită de d. Ion Mihalache, moștenitorul întâmplător al lui C. Dobrescu-Argeș-Chitanță, se cunoaște și ecourile ei revoluționare, pentru noi, nu s'au stins încă. D. Ion Mihalache a pornit la drum cu măciuca în mână. Discursurile sale de foc, a căror sonoritate sângeroasă

(Urmare în pagina V-a)

Legionarii 'ncep comerțul

(„Partidul TOTUL PENTRU ȚARA a început „BATALIA COMERȚULUI LEGIONAR". — Ziarele)

Ițicsohn și Roten-Mayer, Goldenberg și Silber-Hertz,
S'a sfârșit, de azi încolo, cu voi, REJI PISTI CUMERȚ,
Căci legionarii Crucii, dela TOTUL PENTRU ȚARA,
In comerț au să v'arate, românește cum se ară!...

Căci comerțul lor nu cată ca să FURE LUMII BANII,
Ci să scoată, cât mai iute, LA COVRIGI pe toți JIDANII!...
Uite, țineți minte, JIDOVI, că, de-acuma, pe tot anu',
Veți simți și voi ce poate legiunea lui CODREANU!...

Eu, din inima mea toată, le urez: pe veci isbândă!
Țării 'ntregi, s'ajungă iute, tot ce-i trebue, să-i vândă, —
Ca, negustorimea voastră, mai GHIDALE și mai UȘER,
Să nu vândă decât LIFTEI dornică mereu de „cuser"!

RADU BARDA

Niște oi și-ai lor măgari

— Fabulă —

de VASILE MILITARU

Niște oi, — o mare turmă, — și mai mari, și mai mărunte, —
Viețuiau, cândva, tihnite, în poiana unui munte,
Cu mai mulți măgari în frunte,
Fără vrerea căror turma n'avea voe nicidecum,
Nici la deal și nici la vale să pornească la vreun drum...

Intr'o nopte însă vântul a adus de lup miros
Până la zăvozii turmii în poiana lor de jos.
Și zăvozii început-au toți să latre tare foarte,
Dând de veste că vin lupii și-i primejdie de moarte!...

Dar măgarii auzindu-i, au plesnit avan din cozi
Și-au sbierat către zăvozi:
— Câini-jigodii, câini turbați,
N'aveți voe să lătrați!..
N'aveți dreptul, împotriva lupilor cu mari nevoi,
S'asmuțiți atâtea oi!...
Asta 'nseamnă atâtare!... Semănați în turmă ura!...
Prin urmare,
Fiecare
Să vă țineți de-acum gura,
Că, de n'oți tăcea de tot,
Noi avem îndată leacul:
Ale noastre mari copite vi-le repezim în bot
Și vă dăm de-a berbeleacul,
De nu mai lătrați cât veacul!...

— Excelență măgărească, — zis-a un voinic zăvod,
Marelui măgar nerod, —
E păcat fără ertare, fălcile să ni-le rupi,
Când cu ele, de când veacul, noi păzim turma, de lupi!...
Dacă n'om sări cu toții
Să-i gonim, zăvozii — noi,
Ne sfâșie lupii — hoții —
Turma proastelor de oi!...

— Botul!, — s'au răstit măgarii, — că nu voi, la urma urmii,
Veți răspunde 'n locul nostru, dacă rău îi va fi turmii!...
Noi îi mergem turmii 'n frunte, și pe iarbă, și pe piatră,
Nu dulăii care latră!...
Ale turmii interese,
Nu de voi sunt înțelese:
Noi, măgarii, le 'nțelegem, — și, sub brazii plini de cetini,
Vrem, cu lupii totdeauna să rămânem buni prieteni!...

Au tăcut atunci zăvozii, iar tâlharii lupi, pe urmă, —
Năravuri la rele fapte, —
Au sărit pe biata turmă,
Sfâșiindu-i pân'și mieii cei cu dințișori de lapte;
Ba, la urmă, — drept răsplată, — chiar măgarilor mișei,
Lupii le-au luat grăsimea, ca și pielea de pe ei!...

Iar când lupii, cu toți colții, pe măgari stau să-i jupoae, —
Intr'o scorbură ascunsă, înțelept a zis o oae:

— Să ia pildă toți măgarii tari și mari din orice turmă,
Că 'nfrățindu-se cu lupii, asta-i soarta lor, la urmă!...

15 Septembrie 1937.

Micul Vasile Stalin...

de ȘTEFAN IONESCU

Desigur că ați citit telegrama agenției „Rador", care anunță, dela Moscova, că fiul lui Stalin, în vârstă de 12 ani, a fost răpit de necunoscuți pe când se întorcea cu un coleg de școală, la Kremlin. „Dispariția fiului său, *spune mai departe telegrama,* a provocat lui Stalin o adâncă durere. Cu toate cercetările extraordinar de intense ale G. P. U.-ului, nu s'a găsit nicio urmă, nici a victimei, nici a răpitorului".

Starea de mută și feroce dușmănie care există în Rusia împotriva lui Stalin, acest tartor modern al unei bune părți din lumea asiatică, nu poate fi exprimată prin cuvinte, oricât de talentat ar fi acela care ar vrea să zugrăvească stările politice și atmosfera socială din U. R. S. S.

Gândiți-vă: Stalin este amenințat, zilnic, să fie ucis; o revoltă a Palatului este gata să isbucnească oricând; în toate republicile sovietice se semnalează grave defecțiuni în lumea autorităților; rând pe rând, miniștrii, prim-miniștrii acestor republici sunt destituiți, arestați sau se... sinucid; la comisariatele dela Moscova, epurația face adevărate ravagii; în armată un mareșal, — al cărui bronz străluceа, până în ziua executării, în hall-ul pavilionului sovietic dela Expoziția internațională dela Paris, — și 8 generali comandanți de corpuri de armată, — sunt măcelăriți în urma unei judecăți sumare; tineretul comunist, acela care a fost crescut în spiritul revoluției comuniste, este suspectat; în multe părți ale fostului imperiu, revoltele țărănești sunt înăbușite în sânge; în sfârșit, în ultimele 3 luni, Stalin a ucis, așa ne informează chiar presa de stânga din Franța, 320.000 de oameni. Citiți bine: 320.000 de conducători politici, administratori, militari, etc., au trecut prin fața plutonului de execuție comandat de Stalin și de singurul lui om de încredere: Iehov, șeful G. P. U.-ului.

Și acum, copilul lui Stalin este răpit în plină zi și în plină stradă, de către necunoscuți...

Găsesc în acest fapt, care ar părea că nu are nicio semnificație politică, tot secretul care indică apropiata prăbușire a regimului! Și sunt convins că spun un adevăr deoarece nu-mi pot imagina că micul Vasile Stalin a fost răpit de... gangsteri. Este la mijloc, un act de teribilă răzbunare politică. Ura împotriva lui Stalin este atât de mare încât poporul, dușmanul lui de moarte pentrucă-i vrea moartea, i-a furat singura bucurie pe care o mai avea această brută însângerată care prezidează asasinatul colectiv din turnurile Kremlinului.

Aviația Italiei Fasciste

VI. Infrastructura

Dela inceput, structura este concepută ca având de jucat un rol tot atât de important în viața aviației, ca și materialul de sbor propriu zis, fiindcă fără a-i da posibilitate de aterisare, adăpost, reparații, alimentare și control, semnalizare și legătura cu solul, cea mai puternică aviație este sortită să rămână fără posibilitate de acțiune, dacă nu cu totul paralizată, în cea mai scurtă vreme.

De acela incepe o muncă intensă pentru creiarea infrastructurii necesară, ținându-se seama de categoria „material de sbor" pe care trebue să o servească: hidroavion sau avion.

Deci, creiarea de **hidrobaze** și **baze aeriene terestre**, aerodroame, etc., înzestrate cu cel mai modern utilaj. Toate porturile Italiei își au, dacă nu hidrobaza, cel puțin hidroscala lor: Fiume, Triest, Veneția, Ancona, Brindisi, Napoli, Ostia, Spezzia, Livorno, Genova, fără a mai vorbi de puternicele hidrobaze ale Siciliei, de Orbetello, ca și de acelea dela marile lacuri din nordul peninsulei: Como, Desenzano, Sesto-Calende.

In acelaș timp aerodroamele se înșiră dela Nord la Sud: Gorizia, Verona, Pisa, Bolonia, Florența, Roma.

Aeroportul Roma-Littorio, așezat la câțiva kilometri de **Cetatea Eternă**, ne poate da o idee completă de ceiace înseamnă organizarea unei baze aeriene în Italia, până în cele mai mici amănunte.

Paralel cu auto-strada Roma-Littorio se succed clădirile: școalei de pilotaj, serviciului meteorologic, centralei T. F. F., biurourilor companiei Alla-Littorio, hangarele companiei, hangarele de turism, apoi hangarele grupului militar de vânătoare și bombardament.

Terenul vast și degajat este mărginit de jur împrejur cu o bandă lată de beton destinată decolărilor și aterisărilor pe timp de iarnă când câmpul este acoperit de zăpadă.

Toate hangarele înalte și foarte încăpătoare, sunt **camuflate** prin culorile exterioare ale zidurilor și acoperișului, culori împestrițate cari fac să fie confundate cu solul când sunt privite din văzduh.

Inserează. Pe pista largă incep să sosească marile trimotoare comerciale, din care călătorii coboară în număr impresionant.

De îndată, o armată de mecanici însoțiți de cisterna pe roate, se strâng în jurul lor și incep verificările, revizuirile, alimentarea și toaleta uriașelor păsări mecanice. Sub aripile și în jurul lor oamenii par niște furnici, cari se agită în jurul unui uriaș căzut din cer.

Urc în cabina confortabilă și o străbat până la postul dublu de comandă. Dela postul de pilotaj complet degajat, vizibilitatea este perfectă. Piloții sunt niște băeți tineri, veseli și simpatici, cari imi dau toate lămuririle cu bunăvoință.

Insoțitorul meu mă invită spre hangare, la care urcăm pe un plan înclinat, și pătrundem prin ușa metalică larg deschisă.

Dacă aș spune că hangarul geme de aparate, cred că aș fi în nota exactă: trimotoare și patrumotoare capabile să transporte între 15 și 25 pasageri, sunt supuse unei revizuiri migăloase de o armată intreagă de mecanici, imbrăcați de sus până jos în caracteristicele lor **salopete** pătate de ulei și toate culorile.

Toți își execută lucrul cu atenție dar și cu veselie și ne primesc cu simpatie și cu prietenești strângeri de mână, ne dau toate explicațiile cu putință și par foarte mândri că sunt însărcinați cu ingrijirea unui material atât de modern.

In hangarul de alături, rezervat turismului aerian, aparatele particulare ocupă toate locurile. Monomotoare și bimotoare ușoare, monoplane și biplane, cu două sau mai multe locuri, deschise sau cu cabină sunt supuse acelorași ingrijiri meticuloase. Admir indeosebi un biplan cu cabină de linii aerodinamice foarte fine care aparține directorului companiei Alla Littorio.

Am intrat în porțiunea rezervată centrului militar.

In fața hangarelor cu porțile larg deschise, un grup de avioane mici și rapide, biplane de vânătoare, se odihnesc după misiunea executată în orele de sbor din timpul zilei. Cine ar crede că aceste mașini simpatice și mici, iuți și maniabile sunt atât de redutabili adversari ai uriașilor cu două și trei motoare, pe cari îi pot trimite în flăcări spre pământ în câteva clipe de rafală a mitralierei?!.

Lucru ciudat, în hangarele de bombardament revăd aceleași tipuri de trei și patru-motoare cari sunt utilizate și pe liniile comerciale. Singura deosebire: fotoliile confortabile au făcut loc instalațiilor pentru bombe, iar posturile de tir acopăr cu turelele lor mobile și transparente, mitralierele gemene de atac și apărare! Alte măști, aceiaș față! Dar, teribilă schimbare de măști!

Fac această observație însoțitorului meu, tânăr, cu ochii vii, dar potolit in vorbă și gesturi. Zâmbește și îmi răspunde:

„Nu-i nimic, suntem liniștiți fiindcă toată lumea a înțeles că nu se **poate juca nimeni** cu aviația italiană".

Il privesc lung: uniforma aviației pare că îmbracă un arc de oțel gata să se destindă. In vocea calmă parcă au tresărit zăngăniri de arme.

Păsesc tăcut alături de el, în înserarea liniștită care ne inconjoară. Și înțeleg acum și mai mult miracolul fascist.

Sima Simulescu

(Urmare în pagina II-a)

SOLIA BISERICII

Tâlcul Evangheliei

Marcu VIII 34-37

Mântuitorul cheamă mulțimea lângă El, pentru a-i împărtăși iubirea Sa și a-i arăta calea vieții. Ascultați și meditați. „DE VOEȘTE CINEVA SA VIE DUPA MINE" — zice El. Așa dar, fără silă dorește El să ne conducă în Impărăția Sa. Dece să refuzăm, ceeace ne oferă fără să ne silească? Mai departe: „ SA SE LEPEDE DE SINE". Voiți să pășiți pe calea cerului? Iată calea. Renunțați la voi înșivă, la năzuințile cele rele, la preferințile desordonate, la obișnuințile molatice și la plăcerile simțurilor. Apoi: „SA-ȘI IA CRUCEA SA". In adevăr, Iisus vă arată o cruce. Ce cruce este aceasta? Priviți-o mai de aproape și îndrăzniți. E însăși Crucea Sa. Sărutați-o cu evlavie. Crucea cu care ne mântuim noi, e tocmai crucea cu care El ne-a mântuit. Acel care stă răstignit pe ea, ne va mângâia în durerile pe cari ea ni le pricinuește. Ridică-te cu nădejde, suflete al meu! Pe crucea de toate zilele, vei găsi fericirea pe care o dorești. Pătrundeți cât mai adânc această minunată învățătură. Deprindeți-vă a vă stăpâni cu putere și a culege din sacrificiile renunțării zilnice, virtutea mântuitoare pe care Dumnezeu o pus-o în ele. Cereți dela Tatăl vostru cel ceresc, înțelesul lucrurilor dumnezeești și hotărirea lipsurilor eroice.

Trebue să prețuim sufletul, după adevărata lui valoare. Mântuitorul ne cere aceasta. Cuvintele Sale, ne dau de gândit. Ți-ai mântuit sufletul? Totul e câștigat. Ți-ai pierdut sufletul? Nu mai ai ce pierde.

Dacă eu sunt mântuit, nu-mi pasă că am fost sărac, infirm, disprețuit, batjocorit, chinuit în toate felurile. Odată cu mântuirea sufletului meu, regăsesc tot ce alții mi-au luat. Dacă sunt osândit, ce-mi folosesc bogățiile pe cari le-am avut, plăcerile toate de pe lume și toate satisfacțiile patimilor mele? Toate astea, nu sunt nimic. Odată pierdut sufletul meu, totul este pierdut. Dacă plăcerea pe care o visează simțurile mele desordonate, aduc pierderea veșnică a mea, dece s'o mai doresc? Egoismul mă îndeamnă fără încetare să caut plăceri și mulțumiri. Înțeleg acum, la glasul lui Iisus, că o asemenea iubire de sine, înseamnă în realitate ura de sine. A te îngriji în felul acesta, înseamnă a te pierde.

Mântuitorul înalță valoarea sufletelor noastre. El ne spune că nimic nu trebue să cruțăm pentru a ni le mântui. Mai departe, adaogă că trebue să mărturisim deschis, înaintea oricui, această înaltă prețuire. Trebue să înfruntăm teama de a trece drept niște spirite slabe în ochii lumei. A nu face pe față sforțările necesare pentru mântuirea sufletului, înseamnă a te rușina de Domnul Iisus Hristos și de Evanghelia Sa. Să meditâm la chinurile veșnice cu cari amenință pe cei ce lucrează astfel.

Deci, dacă în schimbul iubirii Domnului pentru tine, tu nu găsești puterea de a-ți jertfi o teamă deșartă, dacă ți-e rușine să te mărturisești pe față și cu tărie ucenic al Domnului, ce ți se cuvine alta dacă nu acelaș răspuns de lepădare din partea Sa?

Să ne rânduim dinainte soarta și să găsim cea mai înaltă mândrie în respectarea datoriilor noastre față de Mântuitorul.

Să iubești Crucea Sa, să disprețuești lumea, iată siguranța mântuirii eterne a sufletului tău!

Teofilact

Pe calea Crucii...

Crucea e simbolul Creștinismului. Doctrină, viață și belșug de viață în senzul integral, fizic și spiritual, așa cum a învățat și a trăit și trăește Cel ce s'a răstignit pe Cruce. Aparent paradox al unei vieți care merge până la renunțarea de sine. O viață care-și trage seva din moarte și care răstoarnă concepția nihilistă a morții. Nebunie pentru păgâni și pentru înțelepții veacului, cari nu pot crede în eternitatea existenții omenești și cari iau drept unice temelii tocmai aparențele atât de trecătoare și atât de schimbătoare ale acestei lumi pământești. Desonorantă și cruntă ispășire a fărădelegilor omenești, — după sentințele judecății omenești, — Crucea n'a încetat să fie unealtă a justiției, de astădată pe planul superior al dreptății dumnezeești. Tâlhari, ucigași, răsvrătiți împotriva ordinei publice, laolaltă cu judecătorii lor, dintre cari atâția meritau aceeași soartă, reprezintau omenirea de peste tot, turmentată de moștenirea păcatului strămoșesc, răvășită de aceeași infinită vinovăție în fața Judecătorului Suprem.

Judecata și osânda Crucii în lumea antică, era în definitiv un reflex al justiției cerești, un simbol și un presentiment al ei, o providențială pregătire către suprema ispășire cu care omul era dator în fața lui Dumnezeu, dar pe care n'o putea împlini omul singur cu firea lui mărginită. In mersul ei, dreptatea lui Dumnezeu care cerea infinita satisfacție pentru vina infinită a omului, dar care nu voia nimicirea acestor ființe prea iubite, a ajuns la tragedia mântuitoare pe acelaș lemn al Crucii, de pe muntele Golgota. Fiul lui Dumnezeu și Fiul Omului aducea singura ispășire valabilă înaintea dreptății dumnezeești, pentrucă numai El, Iisus Hristos, întrunește în Sine într'o desăvârșită unitate deși fără amestec, natura omenească fără de păcat și Dumnezeirea însăși cu absolutul însușirilor ei. „MIELUL LUI DUMNEZEU, CARELE RIDICA PACATELE LUMII PENTRU VIAȚA ȘI PENTRU MANTUIREA LUMII".

Astfel lemnul Crucii a încetat de a fi unealtă a imperfectei justiții omenești. Ea s'a transformat în unealtă de mântuire prin taina cea din veac ascunsă și acum descoperită a jertfei Domnului nostru Iisus Hristos. Sfințită, înălțată în slava Dumnezeirii, odată cu Cel ce S'a răstignit pe ea, odată cu omul cel nou însușit prin jertfa lui Iisus, Crucea devine scara împăcării între pământ și cer și simbolul doctrinar și haric al operei de mântuire săvârșită de Domnul nostru Iisus Hristos.

Ca să ajungi la ea și să te înalți cu ea, trebue să străbați o cale. E ceeace numim calea Crucii. A merge pe această cale, însemnează a te pune de acord cu menirea pe care ți-a hărăzit-o Dumnezeu când te-a creiat, menire care depășește hotarul acestei lumi pământești și te duce în lumea eternă și feric..ă a spiritului. Pentru că păcatul strămoșilor ca și păcatele proprii ți-au creiat un mediu de continuă contradicție în care trăești, în care te frământi și ți-au divizat ființa până în cele mai tainice unghere, ai ajuns să cunoști și prin proprie experiență laturea negativă a destinului tău ca și al întregii omeniri. Retrăești în tine toată drama istorică a omenirii, nu numai prin reconstituirea ei pe ecranul imaginației și cu informațiile științei în veșnică cercetare, dar și prin propriile tale rătăciri, căderi și înălțări. Războiul lăuntric pe care-l simți în fiecare clipă, conflictele pe cari le ai cu societatea, fie că ai, fie că n'ai dreptate, îți arată că răul și negația se țin ca umbra pe urmele binelui și adevărului. Dar te încredințezi în acelaș timp că ele sunt monezile cele fase a căror existență îți demonstrează realitatea monedelor autentice. Dar ce lumină copleșitoare aruncă asupra acestui război, asupra acestei desordini sufletești și morale din ființa omului, învățătura și jertfa de pe Cruce a Domnului. Înțelegi atunci că toată drama păcatului care a învolburat istoria oamenirii ca și viața fiecărui individ în parte, a preocupat continuu Providența dumnezeiască și treptata înălțare a demnității omenești până la „omul cel nou" după chipul lui Hristos, se datorește intervenției înțelepte și iubitoare a lui Dumnezeu, pentru readucerea omului pe calea fericirii lui spirituale. Odinioară, în Paradis, această cale era afirmația și trăirea pozitivă a binelui. Din clipa căderii, începe calea Crucii, a crucificărilor de tot felul, în mijlocul cărora suspinăm după seninul și după pacea paradisului pierdut. O continuă și dureroasă ispășire, zadarnică din pricina insuficienții ei, dar semnificativă pentru viitoarea operă de absolută justiție pe care Dumnezeu avea s'o săvârșească în cea mai intimă și mai minunată împletire ca nemărginita Sa bunătate. Calea Crucii începe așa dar odată cu izgonirea omului din rai și merge dealungul veacurilor, până la muntele Căpățânii. Ea se repetă în viața fiecărui om, care luptă cu înclinările spre rău, rămase din moștenirea păcatului strămoșesc, dar mulțumită jertfei Mântuitorului, se încununa cu aceeași biruință. O singură condițiune: să urmăm cu hotărire pașii Domnului.

„Cela ce voește să vie după mine, să se lepede de sine, să-și ia Crucea sa și să-mi urmeze mie!". Pentru cine reduce totul la această existență pământească, lepădarea de sine despre care vorbește Domnul Iisus Hristos, este un non-sens, atară doar de senzul neantului pe care l-ar putea da disperații acestei împotmoliri materialiste.

Aceștia, suspendați între neîncredință și între vremelnicia evidentă a vieții fizice, se transformă în nihiliști ai propriei lor existențe. Cei dintâi, urmași ai purceilor lui Epicur, înțeleg să-și crească tot mai mult grija de sine, să-și mângâe marele lor egoism, cu tot ce le poate da pământul mai bun și mai propriu pentru simțurile lor, pentru cât mai bună dispoziție a stomacului și a întregului organism fizic. Intre unii și alții stau adevărații ucenici ai Domnului, care știu că viața adevărată nu este aici și că accentul principal nu se poate pune pe poftele trupului. Așar dar, lepădarea de sine, adică de aceste pofte și lucruri de prisos, deși atât de ispitoare încât pentru cei slabi ispita lor este un argument al necesității. A urmări esențialul în viață, a înlătura tot ce este mai mult decât strictul necesar existenței fizice și a te îmbogăți în schimb în cele sufletești, prin bogată cunoaștere a voei lui Dumnezeu, a Creației Sale care este a doua Biblie, prin împodobirea ta cu virtuțile Evangheliei Domnului — deci o conduită neclintită a vieții tale către împărtășirea cu Domnul în lumea spiritului, iată ce înseamnă a-ți lua Crucea, a te lepăda de tine însuți și a urma Domnului. Crucea suferințelor vremelnice, pentrucă disciplina pe care ți-o impui între atâtea ispite, îți produc contrarietăți, conflicte, turburări, neliniște, senzația chinuitoare, dar falșă a unor lipsuri, cari de fapt nu sunt. Continua chemare a deprinderii rele sau a viciului din care vreai să te smulgi și care te sfâșie mereu cu ghiare de tigru. A ști să înfrunți și să birui aceste atacuri ale vremelniciei și ale zădărniciei, înseamnă a te lepăda de tine și'n acelaș timp a te regăsi pe tine, în lumina adevărului dumnezeesc care nu apune niciodată și'n harul aducător de fericire neîmputinată, al Domnului și Mântuitorului nostru. A merge deci pe calea Crucii, înseamnă a-ți cuceri prin jertfa Domnului la care adaogi ascultarea ta, adevărata fericire a vieții tale.

Ec. Gh. V. Butnariu

Teatrul Național

Serenada din trecut

de Mircea Dem. Rădulescu

Duminică 19 Septembrie, în matineu, se reprezintă pentru a 55-a oară „SERENADA DIN TRECUT", comedia d-lui MIRCEA DEM. RADULESCU.

Premiată de două ori de Direcția Teatrului Național și inscrisă în repertoriul permanent al primei noastre scene această piesă a repurtat succese inegalabile în cursul stagiunilor în care a fost jucată, realizând o victorie bine meritată în literatura noastră dramatică.

„SERENADA DIN TRECUT" se reprezintă în această stagiune, cu aceeași minunată interpretare cu fastuoase decoruri de pictorul TRAIAN CORNESCU și cu admirabilă muzică de scenă, datorită maeștrilor AL. BARCANESCU și MIHAILESCU-TOSCANI. Piesa d-lui MIRCEA DEM. RADULESCU se bucură de o valoroasă interpretare în frunte cu d-nii AL. CRITICO (Petru Cercel), G. CIPRIAN (Spătarul Miriște), ION MANU (Paharnicul Boloboc), ULMENI, Nicky Atanasiu, Crețoiu, Lăzărescu, Horațiu, Balaban, Măruță, Marius, etc., precum și doamnele AGLAIE METAXA, Dina Demetru Mihalcea, Mary Georgescu, prima balerină dela Opera Română, etc., care obțin aplauze la scenă deschisă.

„SERENADA DIN TRECUT" este admirabil pusă în scenă de talentatul regizor al Teatrului Național d. I. SAHIGHIAN.

„O nouă zonă culturală"

Săptămâna aceasta, a apărut un volum datorit confratelui nostru d. Șt. Vlădescu, redactor la „Viitorul" și președintele Federației generale a presei din provincie.

Autorul schițează în linii impresionante manifestările culturale și cu caracter național dela războiu încoace. Intr'o formă aleasă și cu măestrie, d. Șt. Vlădescu ține mai întâi să arate că în cuprinsul țării noastre mărite ar trebui să se citească mai mult lucrări scrise de autori români, lucrări literare și istorice, strâns legate de trecutul zbuciumat al neamului nostru.

O constatare îmbucurătoare este și aceia că alături de oficialitate, societățile culturale au creiat și întreținut un curent folositor țării și înaltelor comandamente naționale, realizând astfel o nouă zonă culturală.

Printre acestea, un exemplu strălucit îl dă asociațiunea „ASTRA" pentru literatura și cultura poporului român din Ardeal și Banat, adevărat altar de luminare și orientare pentru poporul românesc.

Meritul de căpetenie al d-lui St. Vlădescu este desigur acela că în lucrarea sa cu însemnări istorice, s'a oprit numai la fapte de cultură, realizate cu trudă de către toți cărturarii cari și-au închinat munca, talentul și cei mai frumoși ani, progresului culturii noastre naționale.

Aspecte, Insigne, Comentarii

„Timpul eminescian"

— săptămânalul de slovă românească din capitala Bucovinei, câștigă noui poziții de luptă pe plaiurile Arboroasei.

Primul volum

— de poeme, pe care îl va face să apară, în actualul sezon literar, poetul RADU GYR, va fi „CUNUNI USCATE", care înmănunchiază 85 de poeme, cuprinse în cinci cicluri: **Grădini, Creion, Program cotidian, Cioplitorul de azur** și **Bal.**

Cartea e editată în excepționale condiții grafice, de d Vasile Popa.

In curând

— va apare ziarul naționalist „REFORMA". Scris cu vigoare de un grup de tineri entuziaști, săptămânalul „REFORMA" va înmulți cu încă unul numărul ziarelor cari luptă pentru biruința cauzei naționale și creștine.

„Conferința"

— *revista d-lor prof. C. Dinu și Gh. Dem. Andreescu, publicist, a apărut pe lunile Iulie—August, cu următorul sumar:*

Gh. Dem. Andreescu: *Titu Maiorescu;* Ing. N. Caranfil: *Lucrările hidraulice din N. Capitalei;* Arh. E. A. Van Saanen: *Fântânile;* Dr. I. Purcariu: *Patru ani în liceul „Traian" din T. Severin;* M. Negură: *Rolul Coop. in vitricultură;* Prof. dr. Manicatide: *Certificatul prenuptial;* Gr. Fortu: *Comemorarea lui T. Ciparîu și G. Coșbuc; recenzii, cronici, informații, etc.*

Duminică

— seara s'a celebrat în saloanele d-rului Const. Ghițescu, într'un cerc intim și foarte distins, cununia religioasă a cunoscutului av. Alecu Lazăr cu d-ra Elena-Virginia Fotescu, fiica d-lui g-ral Petre Fotescu, din Giurgiu.

Nuni au fost d-na și d. Const. Ghițescu.

Printre asistenți am remarcat pe d. general Fotescu cu d-na, d. general Grozeanu, cu d-na, d. ing. Marcel Popescu cu d-na, d. c-dor col. Virgil Popescu cu d-na, d. adm. fin. Dinu Fotescu cu d-na, d. avocat P. Ghițulescu cu d-na, d. căp. D. Popescu cu d-na, d. căp. Copăceanu cu d-na, d. ing. Titi Rădulescu cu d-na, d. colonel Rădulescu cu d-na, d. avocat Radulian cu d-na, d. ing. Zamfirescu cu d-na, d-ra Elisa Popescu, d-ra dr. Grozescu, d-ra Ghițescu, d. Nicu Lazăr, d. Maniu Ionică, d. dr. Săvulescu, d. ing. Barzan, d. sublocot. A. Nanu, d. avocat Radulian-fiul, etc., etc.

Micul Vasile Stalin...

(Urmare din pag. I-a)

Și telegrama mai spune că „disparițiia fiului său a provocat lui Stalin o adâncă durere".

Vedeți, trăim uneori contraste atât de isbitoare, încât orice explicație a lor este imposibilă. Stalin, omul cu nervii de oțel, după cum îl arată și numele; Stalin, omul pentru care crima este o necesitate organică; Stalin, asasinul unei revoluții și al unei generații revoluționare; ei bine, Stalin, această fiară, are un suflet cald, de părinte. El suferă intens pentru pierderea, poate definitivă, a copilului său. In Rusia Sovietică, în care se face cea mai îngrozitoare experiență umană și pentru care au murit milioane de oameni, în acest imperiu în care au fost distruse, religia și tradiția familiară, — se petrece cea mai ironică și mai cinică întâmplare din viața unui om.

Stalin, care a luptat pentru distrugerea familiei și pentru promovarea educației copilului numai în organizațiile statului, își plânge acum copilul răpit de adversarii lui politici!

Micul Vasile Stalin simte acum lipsa dragostei de tată; iar Iosif Stalin, dictatorul, simte acum lipsa privirei plină de duioșie, a copilului.

Vasile Stalin, deși tu nu ai greșit nimic, totuși trebue să plătești toate păcatele tatălui: de aceea, oricât te va căuta, tot nu te va găsi, pentrucă tu ești un simbol al durerii pe care a sădit-o în sufletul unui mare popor, tatăl tău. Iar poporul, prin cei câțiva răpitori ai tăi, își macină durerea, ascunzându-te cât mai bine de ochii tatălui.

Iată în ce fiară poate fi transformată, biata ființă omenească înebunită de durere!... Răzbunarea poporului rus, a început să se manifeste.

Inceputul deslănțuirii ei, îl vedem. Sfârșitul nu-l poate lămuri nimeni...

Ștefan Ionescu

Faceți zid în jurul Altarelor!

Dați pentru slava Bisericii noastre creștine. Fără o Biserică tare ne prăbușim în dezastrul Spaniei

Din inițiativa d-lui profesor N. Iorga, mâhnit și revoltat de jalea în care se sbate Sfânta Biserică Udrican, „Porunca Vremii" a deschis o listă de subscripție, adresată EXCLUSIV SUFLETULUI ROMANESC ȘI CREȘTIN, spre a-și apăra sfintele Altare ale lui Hristos.

Toate sumele subscrise, se vor strânge într'un „FOND NAȚIONAL PENTRU APARAREA BISERICII STRABUNE", la dispoziția marelui nostru Nicolae Iorga, care, împreună cu I. P. S. PATRIARH, va avea să hotărască destinația ce i se va da.

Subscripția s'a deschis pentru a se reface clădirea și pictura sfintei Biserici Udrican, asfixiată de intoleranța ghetto-ului Văcărești din Capitală. Subscripțiile, însă, în acest fond de apărare creștină se vor permanentiza chiar după acoperirea cheltuelilor cerute de refacerea Bisericii Udrican, ele urmând să aline durerile tuturor lăcașurilor străbunei noastre credințe, mai ales a acelora cari au o însemnătate istorică și să servească la ridicarea de noui Sfinte Biserici acolo unde un stat democratic și francmasonic nu se prea grăbește să intervină.

Așteptăm cu nădejde dania Țării.

ROMANI și ROMANCE, pentru ziua de mâine a copiilor voștri, spargeți piatra din inima voastră! Dați pentru slava lui Hristos, dacă nu vreți să ajungem în tragedia Spaniei.

Soldul zilei (a XXXIV-a)

precedente:	**Lei 148.768**
Un creștin București	100
Toma Voiculescu, Ploești	100
I. Georgescu, Ploești	20
T. Moisiuc, Ploești	50
Prof. P. Deduiescu, Ploești	100
Octav I. Diaconescu, Ploești	30
I. Mihăilescu Mișu, Ploești	100
N. Frateș, V. de Munte	100
G. Soreanu, Vârbilău	50
C. Tacit, Ploești	100
Paul D. Popescu, Ploești	20
Maria Sachelarie, București	100
Ionel Sachelarie, București	100
Colecta col. Boteanu Emanoil, „Vitejii Neamului"	620
Ing. N. I. Teodorescu, Buc.	500
Colecta Z. Geantă, Mârșa-Vlașca	50
Ioan Vasilescu, București	100
Maria T. Cristache, Buc.	200
Colecta Lt. Udriște Ioan, Sf. Gheorghe	640
Ioan St. Marinescu, Ciurari-Teleorman	20
Aurel Vilaia, Ciurari-Teleorman	10
Iancu Vlada, Ciurari-Teleorman	26
Guarzii din com. Ciurari-Teleorman	20
Voicu I. Vasilescu, Ciurari-Teleorman	44
Dumitru Ioniță, București	400
Nicolae Petrescu, proprietar B-dul Lambrul-Colentina 72, București	500
Total, lei	**152.848**

Domnule director,

Casa Neamului ori cât ar fi ea de înarmată, nu va putea rezista loviturilor vrășmașilor, decât atunci când poporul nostru — stat și cetățean — se va arăta vrednic să prețuiască astfel cum se cuvine Casa Domnului.

Tunul ce păzește Casa Neamului nu izbutește fără insuflețirea dobândită în Casa Domnului.

Marele nostru Rege și Stăpân a spus cândva, nu de mult, la Bălți: „Vreau o Biserică vie, care să constitue reguli de conduită morală în viață".

Nemărginita dragoste ce poartă mult încercatului Său popor, I-a dat putința, Lui, Ctitorul României Intregite, să pătrundă — din Înăltimea Scaunului Domnesc — toată seria de păcate ascunse în adâncimile sufletelor noastre prin înstrăinarea și dezinteresarea de Biserică și Credință.

Pentru răzășimea basarabeană, cuvântul regesc a fost o mare nădejde; a fost trâsnetul nimicitor al propagandei dușmanilor dinăuntru și — mai ales — din afară, cari urmăresc zbuciumarea până la exasperare a sufletului răzășului, distrugerea Bisericii și credinței în Dumnezeul părinților lui.

In numele acestei răzășimi, vă aduc închinarea mea, pentru subscripția deschisă.

Aduc de asemenea adânc respectuoasă închinare marelui apostol al Neamului Românesc, care a binevoit să ia în mâna sa viguroasă opera de a înfăptui dorința regească.

Azi am dat la tipar — prin ziarul meu „Infrățirea" adresat celor 300.000 mazăli și răzăși adăpostiți sub steagul „Ligii Fiii lui Ștefan cel Mare" — *apelul Comitetului central ca să subscrie fiecare, ori cât de puțin.*

Veți primi, încetul cu încetul, obolul — modest poate — al adânc credincioșilor răzăși basarabeni, dar — vă asigur — însoțit de gândul cel mai curat de frate, al conducătorilor lor de toată mâna: șoltuzi, căpitani de mazăli, spătari, pârcălabi, hatmani și vornici.

Din partea mea, vă rog să binevoiți a primi suma de 1.000 lei dată din tot sufletul meu de român și creștin.

Președintele comitetului central al Ligii „Fii lui Ștefan cel Mare",

Oprea Alexandru

Dojane

Banditul Culeac

— acel care a purtat prin toată Basarabia, steagul desmățului și anarhiei inochentiste, a fost denunțat Consiliului de războiu din Chișinău, cum că înainte de a fi prins, agitatorul nemernic vrea să treacă Nistrul în Rusia, unde trebuia să raporteze situația exactă a propagandei lui și să depună unele sume...

...Denunțăm și noi ministrului de Culte, întreg serviciul de propagandă antisectantă, care habar n'are că există o acțiune nefastă a lui Culeac, printre credincioșii țării și care a început să confunde sumele destinate cruciadelor misionare, cu banii, — puțini până la încredințarea posturilor — din buzunarele lor făcute special pentru timpul acestei guvernări.

Am scris

— de nenumărate ori în coloanele ziarului nostru, despre brigandajul pe care-l exercită atâți pistruiați, cu obiectele de cult creștin.

Reușisem chiar să facem o catalogare a acestor șnapani, cari comit zilnic blasfemul de a comercializa în spirit de tarabă, sfintele noastre odoare.

Incepusem cu piratul Eleck Khon, *urmat de o întreagă ceată de mărunte pușlamale, cari formează și acum, rețeaua unei mici oculte de speculare mizerabilă a sentimentului creștin și terminam cu* Țicu Eșanu, *editorul cărților de deslegare a farmecelor și al epistoliilor apocrife, pe care noi l-am rugat de atâtea ori să ne prezinte actul de botez.*

Așteptam ca Sf. Patriarhie să înhațe de guler pe acești pezevenghi, cari și-au permis fără nicio autorizație prealabilă din partea forurilor noastre bisericești, să vândă icoane, cruci, etc.

Nimic însă din toate acestea...

Jidanii exercită mai departe, nestânjeniți, comerțul acesta ilicit și infam, încât creștinătatea românească a început să considere indiferentismul drept cea mai vinovată complicitate.

Oare s'a cumpărat această tăcere care totuși trădează?

DE LA O ZI LA ALTA

TEATRU

CARABUȘ: Electro-Cărăbuș.
COMOEDIA: Om de încredere.
GRADINA MARCONI: Fustele dela minister.
GRADINA A. R. P. A.-COLOS. — Compania Toneanu: „Mătușica lui Don Juan.
TEATRUL NOU, direcția Natalița Pavelescu): „Raiul".
TEMPO: „Nepoata... d-lui ministru".

CINEMA

ARO: Romanul unui trișeur.
VOX: Drumul spre frontieră.
CAPITOL: Sonata Kreutzer, jurnal și completare.
FEMINA Demonii Mărilor cu Victor Mc. Laglen și jurnal.
ROXY: Sona Kreutzer, jurnal și completare.
TRIANON: Maria Cebotari în „Pensionul Tarinei", jurnal și completare.
A.R.P.A.: Refugiata din Shanghai cu Shirlei Temple, jurnal și completare.
FORUM: Panama și Suprema amintire.
OMNIA: Sherlock Holmes și Ruleta morții.
CITY: Sub masca diavolului și A doua tinerețe.
ELYSEE: Maria Cebotari în „Pensionul Tarinei", jurnal și completare.
MARCONI: Fiu-meu, d. ministru, Misterul camerei obscure și jurnal.
MODEL: Sfinxul din Chicago și Informatorul secret.
COTROCENI: Diavolul alb și Regina junglei.
FRANKLIN: Dușmănie și Orașul păcatelor.
TRIUMF (Griviței 335): Doamna Sherlok și d. Holmes și Tavernele din San-Francisco.
DICHIU: Baby și Bătetana.
ORFEU: Confetti și Misiunea secretă.
MILANO (grădină și sală): Istoria se scrie noaptea și Luna de miere.
VOLTA: Cuibul sinucigașilor și Tinerețea își cere dreptul.
AIDA: Grandoare și Swing.
DOAMNEI (fost Manon): Echipagiul și Malec răpit de gangsteri
PACHE: Romanul unei minore și Regele spionilor.
LILLI (fost Pax, sală și grădină calea Rahovei 26): Nu mi-am ucis soțul, Rumba și trupa de revistă și comedie.
BARCELONA: Marșul de noapte și Teroarea deșertului.
CENTRAL: Dama cu cameli și Michel Strogoff.
VOLGA (Dorobanți): Ave-Maria și Copii de vânzare.
ILEANA (sală și grădină, str. Avrig 1): Un sărut fatal și Mâinile lui Orlac.
MARNA: Clasa VIII și In slujba Franței.
ȘIC: „Insula groazei", „Minciuna" și comedie.
TOMIS (grădină și sală): Pension, Mimosa și Contele de Monte Cristo.
DORY: Spionaj în Dardanele și Cursa morții.
DARLY: Suprema jertfă și Paris.
UNIC (piața Filantropia, grădină și sală: Călătorie suspectă și Vladia Korsakov.
DIANA: Shanghai sub gloanțe și Răzbunarea calului Tarzan.
FLORIDA (sala și grădina, b-dul Ferdinand 118): Anne Maria și completare colorată.
CARMEN SILVA-KISELEF: (Piața Filantropiei): Dormitorul fetelor și Vâltoarea.

RADIO

Sâmbătă 18 Septembrie 1937

13.00. Ora. Culturale. Sport. Cota Dunării.
13.10. Concert de prânz. Muzică distractivă (discuri).
14.10. Radio-jurnal. Ora. Mersul vremii. Știri interne și externe.
14.25. Arii de operă (discuri).
15.00. Ultimele știri.
19.00. Ora. Mersul vremii.
19.03. Concertul Fanfarei Gardienilor publici, cond. de maior Cristache Florea: Comemorarea compozitorului Ivanovici (35 ani de la moarte).
UNIVERSITATEA RADIO
20.15. O istorie a Filosofiei în limba română de Grigore Tăușan.
20.35. Sonata Kreutzer de Beethoven. Yehudi Menuhin, vioară și H. Menuhin, pian (discuri).
21.15. Concert de seară al orchestrei de salon Radio, dirij. de C. Robescu.
22.30. Sport. Radio-jurnal.
22.45. Concert de noapte de muzică românească.
23.45. Jurnal pentru străinătate în limba franceză și germană.
23.55. Ultimele știri.

Duminică 19 Septembrie 1937

7.30. Deschiderea emisiunii; Gimnastică ritmică; Radio-jurnal; Concert de dimineață (discuri); Sfaturi gospodărești și medicale.
8.30. Inchiderea emisiunii.
9.55. Ora religioasă: I. Clopote; II) Serviciul religios transmis dela Sf. Patriarhie; III) Predică de pr. C. Dron.
13.00. Ora. Culturale. Sport. Cota Dunării.
13.10. Concert de prânz. Orchestra Jean Sibiceanu: (canto: Cristian Vasile).
14.10. Radio jurnal. Ora. Mersul vremii. Știri interne și externe.
14.25. Continuarea concertului.
14.45. Ora veselă: Ion Manu.
ORA SATULUI:
15.00. Cum cunosc medicii bolile oamenilor, de dr. C. Samson.
15.15. Muzică populară. Taraful Ion Matache.
15.35. Valeriu Măgureanu: De vorbă cu sătenii.
15.55—16.15. Continuarea concertului.
19.00. Ora. Mersul vremii.
19.03. Concert de muzică românească. Orchestra Fratii Stănescu.
22.30. Radio jurnal.
22.40. Rezultatele sportive de Radu Vasilescu.
22.55—24.00. Concert de seară. D-na Margareta Cozen și Orchestra Radio.

CAPITOL ȘI ROXY
Sonata Kreutzer
Jurnal și complectare

In curând va apare:
Judaica de N. IORGA
O foarte interesantă broșură în care marele nostru istoric pune în adevărata ei lumină problema jidănească în România. Orice bun român este dator să citească părerea profesorului Iorga, asupra acestei probleme dureroase pentru românism.

VIAȚA POLITICĂ

Referendum-ul „Poruncii"

Ce-a fost în stare să facă România Mică împotriva jidanilor

x

— Un exemplu de care trebue să ținem seamă. In fața valului de cotropire judaică, să pornim la luptă. Slugile jidanilor. Rostul „Alianței Israelite Universale". —

474) — Răspunsul d-lui C. Marinescu, profesor la Universitatea din Cluj. —

1) Se află oare vreun Român serios care să tăgăduiască existența acestei probleme, a acestei primejdii, mai ales acum când, la Evrei aflători în Vechiul Regat, s'au adăogat cei găsiți în noile provincii și, mai ales, cei pripășiți în România prin fraudă?

IN FAȚA COTROPITORILOR JIDANI

2. Când se constată că cei 150.000 de Evrei din Franța reușesc să aibă cel puțin un membru iudaic în orice guvern francez (în cel actual sunt mai mulți), când învățământul superior al marei țări prietene este acaparat de Evrei, când marea finanță, marile întreprinderi franceze sunt pline de Israeliți, deși cele 40 de milioane de Francezi reprezintă un popor cu însușiri excepționale, cu o veche cultură, cu o puternică burghezie multi-seculară; când cele 600 de mii de Evrei din Germania reușiseră să impună celor aproape 70 de milioane de Germani, harnici, energici, patrioți, proporții scandaloase în atâtea cariere (gândească-se cineva ce înfățișare avea baroul din Berlin, corpul medical din Germania, până la venirea la putere a actualului regim); când în izbucnirea și conducerea revoluțiilor din Rusia, Germania și Ungaria Evreii au avut rolul bine cunoscut; când în mișcarea comunistă și socialistă dela noi și de aiurea ei joacă rolul iarăși bine cunoscut; când în mai puțin de 20 de ani România, creată prin suferința și jertfa națiunii de baștină își vede barourile, corpul medical și farmaceutic, finanțele ,comerțul, industria, presa,

D. C. MARINESCU

literatura, într'un cuvânt toate centrele nervoase ale vieții naționale, invadate de Evrei în proporțiile despre care orice patriot află abia acum cu adâncă îngrijorare, se poate oare să nu ne întrebăm: CE SE ALEGE OARE DE ACEASTA ȚARA, DE CELE 15 MILIOANE DE ROMÂNI, CE SE VA ALEGE DE ACEASTA NAȚIUNE SURPRINSA IN FAZA SA DE CREȘTERE, LIPSITA INCA DE O PUTERNICA ARMATURA BURGHEZA, DACA NU SE VOR LUA MASURI REPEZI, ENERGICE IN FAȚA VALULUI DE COTROPIRE IUDAICA?

Oare unirea tuturor Românilor a fost realizată pentru a se supune exploatării credincioșilor lui Iehova un mai mare teritoriu și o populație mai numeroasă decât înainte de război?

PROBLEMA ESTE VECHE

3) Problema este veche, și la noi, și în toate țările cu mulți Evrei. In treacăt observ că se ivește acum o acțiune antisemită și în Italia, care nu înumără decât 75 de mii de Evrei la o populație de peste 40 de milioane, populație care cuprinde o veche și puternică clasă de mijloc .Faptul chiar că problema n'are un caracter limitat la țara noastră, arată că este vorba peste tot de o ciocnire nu atât între rase (inventatorii rasismului sunt Evreii) *între națiuni diferite ci între două mentalități, între două psihologii cari nu se vor putea împăca nici odată: MENTALITATEA CRESTINA, CU TOATE NUANȚELE SALE, ȘI CEA IUDAICA, UNITARA PESTE TOT UNDE SE AFLA EVREI.*

Expulzarea celor intrați prin fraudă

4. Ne-am putea feri de primejdie astfel: Prin expulzarea neîntârziată a tuturor Evreilor veniți în țară prin fraudă. (Ce păcat că nu se prevede în Codul penal pedeapsa cu moartea, meritată de cei cari, reprezentând autoritatea, au îngăduit pătrunderea virusului în țara noastră!)

PRIN ADUCEREA IN ȚARA A ROMÂNILOR DE PESTE HOTARE.

Să-i căutăm ca pe iarba de leac pe frații noștri din țările balcanice, sortiți altfel unei repezi pieiri, pe cei din Rusia și din America.

Ceeace au putut să facă Grecia și Turcia, amândouă țări sărace, trebue să fie în stare să realizeze bogata și marea Românie.

POLITICA TRADATOARE

Alte soluții, referitoare direct la Evrei, trebue să vină din opinia publică deșteptată, care să le **impună** guvernelor țării, oricare ar fi ele. Este adevărat că pentru aceasta ar trebui, între altele, scoși din viața publică politicienii fără ocupație, simbriași ai consiliilor de administrație evreești. Ce operă mântuitoare s'ar face, publicându-se în presa națională, în fiecare zi, timp de câteva luni, listele consiliilor de administrație în cari figurează oameni politici!

Deși cred și știu că există și alte soluții, atât în ordinea economică, cât și în cea spirituală, mărturisesc că nu socotesc necesară o discuție publică asupra lor. O adunare de patrioți, de oameni cari au pus umărul la înnălțarea patriei prin participarea la război, prin creații în domeniul spiritual și în cel economic, ar putea discuta cu ușile închise aceste soluții. Aici nu-i vorba de teamă, ci de secretul operației.

PE DRUMUL PIERZARII

5. Cele arătate mai sus răspund la întrebarea dv. A nu reacționa acum, **fără întârziere, dincolo de orice considerații de umanitarism mălăieț, ar însemna să mergem conștient și repede spre pieire.**

Să ne temem de Europa?

6) Nu există Constituție, nici tratate internaționale cari să ne pretindă să ne înnecăm. Teama de părerea străinătății — răspândită, din nenorocire! — în ce privește așezarea gospodăriei țării noastre, este o dovadă a lipsei de bărbăție, de mândrie a celor cari nu-și dau seama că mica Românie de odinioară s'a unit împotriva voinții unor Mari puteri și în aceeași mică Românie a știut să se apere, printr'un articol cuprins în Constituție, împotriva pericolului evreesc — mult mai puțin amenințător atunci — tărăși împotriva unor mari puteri, manevrate de „Alianța Israelită Universală".

Cei ce se tem de părerea „Europei", uită sau nu știu că țara noastră de astăzi are aproape întinderea Italiei și jumătate din populația Franței, aproape același număr de locuitori cu Franța lui Napoleon.

In țara noastră noi și numai noi avem să hotărîm felul cum trebue să ne organizăm existența.

NU NE INTERESEAZA UNDE SE VOR DUCE

7. Problema găsirii unui cămin, unei patrii pentru Evreii cari ar pleca din România, nu ne interesează. N'au decât să se ocupe de ea sioniștii în frunte cu d-rul Weizmann, care, se simte foarte puternic și la Geneva, atât de puternic încât socotește că poate trata direct cu guvernul și amiralitatea Marei Britanii, să se ocupe de ea finanța iudaică, presa iudaică și... D-rul Fildermann dela noi, care, cu acest prilej și-ar putea arăta talentele de colonizator...

SA NE DEȘTEPTAM

8) Sigur că da. Nu cunosc victorii câștigate prin luptă împrăștiată,, nici prin atitudini defensive. Dar, încă odată: Opinia publică luminată va **impune** soluții, partidelor politice, guvernelor. Soluțiile se pot discuta, cum am mai spus, altfel de cât pe cale publică. Până atunci trebue deșteptat neamul nostru. Așa cum fac **„Porunca Vremii"** și celelalte ziare naționaliste. Și bine fac.

C. Marinescu
Profesor la Universitatea din Cluj. Membru corespondent al Academiei Române

475) Exterminarea jidanilor

Cum să scăpăm de jidani? Foarte simplu: **Să ne unim** toți bunii români creștini și cu jurământ să nu cumpărăm nimic dela jidani.

Să luptăm pe toate căile să educăm massele românești, să le deschidem ochii asupra pericolului jidovesc, să-i facem pe toți buni și muncitori, patrioți, chiar habotnici și egoiști, pentru patria și pământul nostru sfânt. Să învățăm să aplicăm metodele care sunt folositoare nouă și urmașilor noștri, ori de unde ar veni, chiar dela dușmani pe care ei le folosesc în interesul lor, să ne folosim și noi de același principiu de care se folosesc și ei, ochi pentru ochi — dinte pentru dinte!

Pe tâlhar, trădător, bandit și escroc, să nu-l ocolim de teama că ne iese în cale, — să-l urmărim și să-l exterminăm depe fața pământului, înainte de a ne ataca, jefui și omorî!

ca să nu ajungem ca în Rusia și Spania.

Nici boicot nici izolare în jurul jidanilor, fiindcă jidanii sunt mai periculoși ca toți dușmanii depe fața pământului; mai periculoși decât cea mai feroce fiară din junglă, sau ca cel mai periculos microb depe fața globului.

Fiind creștini, să nu avem atâta dușmănie pe ei? Eroare gravă! **Bunătatea în asemenea împrejurări e prostie curată!**

Trebue să intre în capul creștinului, că în fiecare jidan avem un dușman de moarte, iar nemernicul de român creștin, care îndrăznește să lege prietenie și afaceri cu jidanii, să fie considerat tot dușman al creștinului și omorât cu pietre la zid! Să li se confiște toate averile furate, atât jidanilor cât și românilor cari au făcut afaceri cu ei. Oare Statul nu suntem noi poporul creștin care trimitem bunii români să ne apere interesele în Parlament? Dar dacă bunii români parlamentari și bunii noștri guvernanți se lasă corupți, trebue să-i lăsăm de capul lor, când sunt în joc destinele țării?

Voi români și românce, mame îndurerate cari v'ați pierdut copiii în războiul sfânt pentru unirea țărilor creștine la patria mumă, dece stați în adormire? Dece stați în nemișcare? Nu vedeți că ni se fură pământul sfânt și mormântul părinților și copiilor noștri?

Să ne unim cu toții în jurul salvatorilor neamului nostru, să stăm cu toții pe baricade! **Jidanii nu ne cruță, nici mormintele,** ei vor face din noi ce au făcut cu creștinii din Rusia și din Spania, **ne vor extermina de pe fața pământului!**

La datorie, ceasul sfânt a sunat!

Maria G. Lecca
București

476) Unire și încredere

In România, negreșit, există o problemă jidovească, cum există, de fapt, problema străinilor. Dar pentrucă ne găsim în fața unui fapt împlinit, adică în fața unei acaparări străine a tot ce avem, ca producție materială și poate chiar până la un punct și spirituală, se cere din partea noastră să reacționăm; se cere o deparasitare radicală care prin metode drastice și bine executate să poată da rezultate bune. Deparazitarea țării de străini și de jidani se va putea face numai prin unirea tuturor românilor de sânge. Pentru a ajunge la acest scop, cred că statul este cel mai puțin indicat, să resolve această problemă, de oarece în felul acesta am crea dificultăți internaționale României.

Dar pentru a putea rezolva problema jidovească și cea a streinilor avem nevoe de „oameni de treabă".

Deci: unire și încredere în noi înși-ne și însuflețire românească, iată arma de luptă!

Dumnezeu să ne ajute!

Dr. At. D. Corbeanu
Medic veterinar, pensionar

477) Adevărații români să lupte!

Mântuirea patriei, n'o putem aștepta decât dela adevărații români cari știu să lupte contra a tot ceeace este străin și protivnic statului nostru național și creștin.

Trebue să luptăm împotriva acelor români cari sunt rătăciți sau cumpărați de cei străini, ca împreună cu ei să lucreze la dărâmarea patriei înfăptuită cu atâtea lupte grele.

Pentru liniștea și desvoltarea neamului, nu putem tolera nimic jidănesc și străin în această patrie, altfel lepra ne va distruge pe toate căile.

Petre C. Herescu
Sighișoara
Str. Mihail Albert nr. 30

478) Un apel înimos

Fac apel la toți pensionarii români din țară și mai cu seamă la pensionarii ceferiști, cari au muncit cu drag din greu 30—40 de ani, pensionari cari au participat la două războaie pentru propășirea și întregirea neamului să adere cu tot sufletul la lupta deschisă împotriva jidanilor. Blestemul să cadă pe capul acelor Români, coade de topor cari nu ar avea simțul românesc.

D. I. Tomescu
pens. C. F. R.
fost insp. de mișcare
Loco, Bd. Mărășești 39

479) Sunt necesare cooperative și prăvălii românești!

1) Să li se confiște toate averile, care sunt făcute numai din ghișeturi și de pe urma muncii românești.

2) Să li se ia toate drepturile.

3) Să fie concediați din toate serviciile statului.

4) Să li se interzică cu desăvârșire a mai fi: conducători de întreprinderi, dispensare și altele.

5) Să se interzică cu desăvârșire accesul pulor de năpârcă în liceele și universitățile statului.

6) Cea mai importantă este: să se formeze cât mai urgent, atât la orașe cât și la sate cooperative și prăvălii pur românești, cu tot felul de articole și să se interzică cu desăvârșire românilor de a mai cumpăra dela dughenile jidanilor, formându-se chiar gărzi pentru ca să controleze aceste reguli.

Gabor Ștefan
pens. mil.
Brașov, Carmen Sylva 70

NOUI ADEZIUNI

Subscriu la soluțiile de program naționalist: CUM SCAPAM DE JIDANI, ale „PORUNCII VREMII":

430) Ștefan Georgescu, arhitect, Focșani; 431) Mircea Tomescu, stud. Napoleon 22, Focșani; 482) Ioan S. Bolioagă, prof. str. Demostene 33, Loco; 483) Nicolae Teicu, stud. Sibiu; 484) Baciu Ioan, proprietar, str. Rastner, 10, Sibiu; 485) L. Stăncescu, pens., Veronica Micle, 18, Ploești; 486) Economu Gh. Ștefănescu, Ștefănești-Botoșani; 487) Maria Ștefănescu, înv. Ștefănești-Botoșani; 488) Const Robu, cantor I, Ștefănești-Botoșani; 489) Teodor Teodorescu, cantor, Ștefănești-Botoșani; 490) Chirilă Simion, Știrbei Vodă, 34, București; 491) Marin I. Dragomir, comerciant, Căciulata; 492) Alexandru Popa, pens. Dragoș Vodă, Ialomița; 493) Petre Tarachim, funcț. Dragoș Vodă, Ialomița; 494) Gheorghe Dițu, pens. Dragoș Vodă, Ialomița; 494) C. Caraianopol, pens. Dragoș Vodă, Ialomița; 496) F. I. Manolache, funcț. com., București; 497) Popa Petru, prac. agr., Chișinău; 498) Gh. Constantinescu, înv. Pechea; 499) Gh. Toma, înv. Pechea-Covurlui; 500) Alexandru Dobre, înv. Pechea-Covurlui; 501) Nicu Teodorescu, funcționar, Pechea-Covurlui; 502) Petrachi C. Baldea, agricultor, Pechea; 503) Ioan I. Ștefu, agricultor, Pechea-Covurlui; 504) Florian Cristi, Carmen Sylva.

*

ROMANI ȘI ROMANCE, răspundeți Referendum-ului! Cine socotește c ăn'are nimic de adăugat peste programul înfățișat de „Porunca Vremii", poate răspunde simplu pe o c. p.: „Ader la programul „PORUNCII", **indicând numele, profesiunea și localitatea unde domiciliază.**

*

Intrebările referendum-ului sunt următoarele:

1. Există o problemă, o primejdie jidănească în România?

2. Cum o vedeți dv.? Cum vi se înfățișează atât în domeniul material cât și în cel spiritual? Cari îi sunt proporțiile și, deopotrivă, urmările nefaste pentru existența noastră națională?

3. Primejdia jidănească este o invenție antisemită, ori o rachiă veche, o problemă istorică, dureroasă, care a frământat, și în trecut, conștiința românească?

4. Cum credeți că se poate înlătura această primejdie? Pe cale pașnică, ori prin violență?

5. Vedeți în antisemitism o doctrină reprobabilă, ori o formă de manifestare a ideii naționale?

6. Se opune Constituția și ne împiedică dreptul internațional și tratatele de pace să rezolvăm primejdia jidănească?

7. Implică eliminarea primejdiei jidovești obligația pentru noi de a ne preocupa să găsim aiurea, un cămin și o Patrie pentru jidanii emigranți din România?

8. Insfârșit, impune rezolvarea primejdiei jidovești o acțiune și un program comun grupărilor naționaliste?

Deși cred și știu că există și alte soluții, atât în ordinea economică, cât și în cea spirituală, mărturisesc că nu socotesc necesară o discuție publică asupra lor. O adunare de patrioți, de oameni cari au pus umărul la înnălțarea patriei prin participarea la război, prin creații în domeniul spiritual și în cel economic, ar putea discuta cu ușile închise aceste soluții. Aici nu-i vorba de teamă, ci de secretul operației.

Pe drumul pierzarii

5. Cele arătate mai sus răspund la întrebarea dv. A nu reacționa acum, fără întârziere, dincolo de orice considerații de umanitarism mălăieț, ar însemna să mergem conștient și repede spre pieire.

Să ne temem de Europa?

6) Nu există Constituție, nici tratate internaționale cari să ne pretindă să ne înnecăm. Teama de părerea străinătății — răspândită, din nenorocire! — în ce privește așezarea gospodăriei țării noastre, este o dovadă a lipsei de bărbăție, de mândrie a celor cari nu-și dau seama că mica Românie de odinioară s'a unit împotriva voinții unor Mari puteri și în aceeași mică Românie a știut să se apere, printr'un articol cuprins în Constituție, împotriva pericolului evreesc — mult mai puțin amenințător atunci — tărăși împotriva unor mari puteri, manevrate de „Alianța Israelită Universală".

Cei ce se tem de părerea „Europei", uită sau nu știu că țara noastră de astăzi are aproape întinderea Italiei și jumătate din populația Franței, aproape același număr de locuitori cu Franța lui Napoleon.

In țara noastră noi și numai noi avem să hotărîm felul cum trebue să ne organizăm existența.

Nu ne interesează unde se vor duce

7. Problema găsirii unui cămin, unei patrii pentru Evreii cari ar pleca din România, nu ne interesează. N'au decât să se ocupe de ea sioniștii în frunte cu d-rul Weizmann, care, se simte foarte puternic și la Geneva, atât de puternic încât socotește că poate trata direct cu guvernul și amiralitatea Marei Britanii, să se ocupe de ea finanța iudaică, presa iudaică și... D-rul Fildermann dela noi, care, cu acest prilej și-ar putea arăta talentele de colonizator...

Sa ne deșteptam

8) Sigur că da. Nu cunosc victorii câștigate prin luptă împrăștiată,, nici prin atitudini defensive. Dar, încă odată: Opinia publică luminată va impune soluții, partidelor politice, guvernelor. Soluțiile se pot discuta, cum am mai spus, altfel de cât pe cale publică. Până atunci trebue deșteptat neamul nostru. Așa cum fac „Porunca Vremii" și celelalte ziare naționaliste. Și bine fac.

C. Marinescu
Profesor la Universitatea din Cluj. Membru corespondent al Academiei Române

475) Exterminarea jidanilor

Cum să scăpăm de jidani? Foarte simplu: Să ne unim toți bunii români creștini și cu jurământ să nu cumpărăm nimic dela jidani.

Să luptăm pe toate căile să educăm massele românești, să le deschidem ochii asupra pericolului jidovesc, să-i facem pe toți buni și muncitori, patrioți, chiar habotnici și egoiști, pentru patria și pământul nostru sfânt. Să învățăm să aplicăm metodele care sunt folositoare nouă și urmașilor noștri, ori de unde ar veni, chiar dela dușmani pe care ei le folosesc în interesul lor, să ne folosim și noi de același principiu de care se folosesc și ei, ochi pentru ochi — dinte pentru dinte!

Pe tâlhar, trădător, bandit și escroc, să nu-l ocolim de teama că ne iese în cale, — să-l urmărim și să-l exterminăm depe fața pământului, înainte de a ne ataca, jefui și omorî!

ca să nu ajungem ca în Rusia și Spania.

Nici boicot nici izolare în jurul jidanilor, fiindcă jidanii sunt mai periculoși ca toți dușmanii depe fața pământului; mai periculoși decât cea mai feroce fiară din junglă, sau ca cel mai periculos microb depe fața globului.

Fiind creștini, să nu avem atâta dușmănie pe ei? Eroare gravă! Bunătatea în asemenea împrejurări e prostie curată!

Trebue să intre în capul creștinului, că în fiecare jidan avem un dușman de moarte, iar nemernicul de român creștin, care îndrăznește să lege prietenie și afaceri cu jidanii, să fie considerat tot dușman al creștinului și omorât cu pietre la zid! Să li se confiște toate averile furate, atât jidanilor cât și românilor cari au făcut afaceri cu ei. Oare Statul nu suntem noi poporul creștin care trimitem bunii români să ne apere interesele în Parlament? Dar dacă bunii români parlamentari și bunii noștri guvernanți se lasă corupți, trebue să-i lăsăm de capul lor, când sunt în joc destinele țării?

Voi români și românce, mame îndurerate cari v'ați pierdut copiii în războiul sfânt pentru unirea țărilor creștine la patria mumă, dece stați în adormire? Dece stați în nemișcare? Nu vedeți că ni se fură pământul sfânt și mormântul părinților și copiilor noștri?

Să ne unim cu toții în jurul salvatorilor neamului nostru, să stăm cu toții pe baricade! Jidanii nu ne cruță, nici mormintele, ei vor face din noi ce au făcut cu creștinii din Rusia și din Spania, ne vor extermina de pe fața pământului!

La datorie, ceasul sfânt a sunat!

Maria G. Lecca
București

476) Unire și încredere

In România, negreșit, există o problemă jidovească, cum există, de fapt, problema străinilor. Dar pentrucă ne găsim în fața unui fapt împlinit, adică în fața unei acaparări străine a tot ce avem, ca producție materială și poate chiar până la un punct și spirituală, se cere din partea noastră să reacționăm; se cere o deparasitare radicală care prin metode drastice și bine executate să poată da rezultate bune. Deparazitarea țării de străini și de jidani se va putea face numai prin unirea tuturor românilor de sânge. Pentru a ajunge la acest scop, cred că statul este cel mai puțin indicat, să resolve această problemă, de oarece în felul acesta am crea dificultăți internaționale României.

Dar pentru a putea rezolva problema jidovească și cea a streinilor avem nevoe de „oameni de treabă".

Deci: unire și încredere în noi înși-ne și însuflețire românească, iată arma de luptă!

Dumnezeu să ne ajute!

Dr. At. D. Corbeanu
Medic veterinar, pensionar

477) Adevărații români să lupte!

Mântuirea patriei, n'o putem aștepta decât dela adevărații români cari știu să lupte contra a tot ceeace este străin și protivnic statului nostru național și creștin.

Trebue să luptăm împotriva acelor români cari sunt rătăciți sau cumpărați de cei străini, ca împreună cu ei să lucreze la dărâmarea patriei înfăptuită cu atâtea lupte grele.

Pentru liniștea și desvoltarea neamului, nu putem tolera nimic jidănesc și străin în această patrie, altfel lepra ne va distruge pe toate căile.

Petre C. Herescu
Sighișoara
Str. Mihail Albert nr. 30

478) Un apel înimos

Fac apel la toți pensionarii români din țară și mai cu seamă la pensionarii ceferiști, cari au muncit cu drag din greu 30—40 de ani, pensionari cari au participat la două războaie pentru propășirea și întregirea neamului să adere cu tot sufletul la lupta deschisă împotriva jidanilor. Blestemul să cadă pe capul acelor Români, coade de topor cari nu ar avea simțul românesc.

D. I. Tomescu
pens. C. F. R.
fost insp. de mișcare
Loco, Bd. Mărășești 39

479) Sunt necesare cooperative și prăvălii românești!

1) Să li se confiște toate averile, care sunt făcute numai din ghișeturi și de pe urma muncii românești.

2) Să li se ia toate drepturile.

3) Să fie concediați din toate serviciile statului.

4) Să li se interzică cu desăvârșire a mai fi: conducători de întreprinderi, dispensare și altele.

5) Să se interzică cu desăvârșire accesul pulor de năpârcă în liceele și universitățile statului.

6) Cea mai importantă este: să se formeze cât mai urgent, atât la orașe cât și la sate cooperative și prăvălii pur românești, cu tot felul de articole și să se interzică cu desăvârșire românilor de a mai cumpăra dela dughenile jidanilor, formându-se chiar gărzi pentru ca să controleze aceste reguli.

Gabor Ștefan
pens. mil.
Brașov, Carmen Sylva 70

NOUI ADEZIUNI

Subscriu la soluțiile de program naționalist: CUM SCAPAM DE JIDANI, ale „PORUNCII VREMII":

430) Ștefan Georgescu, arhitect, Focșani; 431) Mircea Tomescu, stud. Napoleon 22, Focșani; 482) Ioan S. Bolioagă, prof. str. Demostene 33, Loco; 483) Nicolae Teicu, stud. Sibiu; 484) Baciu Ioan, proprietar, str. Rastner, 10, Sibiu; 485) L. Stăncescu, pens., Veronica Micle, 18, Ploești; 486) Economu Gh. Ștefănescu, Ștefănești-Botoșani; 487) Maria Ștefănescu, înv. Ștefănești-Botoșani; 488) Const Robu, cantor I, Ștefănești-Botoșani; 489) Teodor Teodorescu, cantor, Ștefănești-Botoșani; 490) Chirilă Simion, Știrbei Vodă, 34, București; 491) Marin I. Dragomir, comerciant, Căciulata; 492) Alexandru Popa, pens. Dragoș Vodă, Ialomița; 493) Petre Tarachim, funcț. Dragoș Vodă, Ialomița; 494) Gheorghe Dițu, pens. Dragoș Vodă, Ialomița; 494) C. Caraianopol, pens. Dragoș Vodă, Ialomița; 496) F. I. Manolache, funcț. com., București; 497) Popa Petru, prac. agr., Chișinău; 498) Gh. Constantinescu, înv. Pechea; 499) Gh. Toma, înv. Pechea-Covurlui; 500) Alexandru Dobre, înv. Pechea-Covurlui; 501) Nicu Teodorescu, funcționar, Pechea-Covurlui; 502) Petrachi C. Baldea, agricultor, Pechea; 503) Ioan I. Ștefu, agricultor, Pechea-Covurlui; 504) Florian Cristi, Carmen Sylva.

*

ROMANI ȘI ROMANCE, răspundeți Referendum-ului! Cine socotește c ăn'are nimic de adăugat peste programul înfățișat de „Porunca Vremii", poate răspunde simplu pe o c. p.: „Ader la programul „PORUNCII", indicând numele, profesiunea și localitatea unde domiciliază.

*

Intrebările referendum-ului sunt următoarele:

1. Există o problemă, o primejdie jidănească în România?

2. Cum o vedeți dv.? Cum vi se înfățișează atât în domeniul material cât și în cel spiritual? Cari îi sunt proporțiile și, deopotrivă, urmările nefaste pentru existența noastră națională?

3. Primejdia jidănească este o invenție antisemită, ori o rachiă veche, o problemă istorică, dureroasă, care a frământat, și în trecut, conștiința românească?

4. Cum credeți că se poate înlătura această primejdie? Pe cale pașnică, ori prin violență?

5. Vedeți în antisemitism o doctrină reprobabilă, ori o formă de manifestare a ideii naționale?

6. Se opune Constituția și ne împiedică dreptul internațional și tratatele de pace să rezolvăm primejdia jidănească?

7. Implică eliminarea primejdiei jidovești obligația pentru noi de a ne preocupa să găsim aiurea, un cămin și o Patrie pentru jidanii emigranți din România?

8. Insfârșit, impune rezolvarea primejdiei jidovești o acțiune și un program comun grupărilor naționaliste?

De peste hotare

„Dragonul Negru" dinamizează sufletul nipon

x

Manifestările imperialismului japonez, cari culminează prin războaiele de expansiune, (actualul conflict chino-japonez este tipic în această privință), — se justifică, după cum spuneam într'un articol apărut în ziarul nostru acum câteva zile, prin mistica națională care însuflețește, exaltează și disciplinează pe insularii niponi. Iar această mistică este dinamizată, după cum ne mărturisesc diferiți cunoscători ai sufletului și ai spiritului politic japonez, prin acțiunea pe care o are și prin controlul pe care-l exercită asupra guvernului și armatei, o societate secretă: Kokurukai, care în limbajul popular nipon, se traduce prin Dragonul Negru.

Această societate secretă a fost creată, în timpul războiului ruso-japonez, de către 2 conspiratori naționaliști niponi: Utsida și Toiama, pentru a încerca o grupare a forțelor naționale ale Japoniei, împotriva Rusiei. Insă caracterul secret al acestei societăți nu trebue să fie înțeles ca acela pe care-l are serviciul secret al Angliei, cu al ei vestit, în toată lumea, „Intteligence Service", al Germaniei, cu Gestapo-ul, sau al U. R. S. S., cu al ei oribil și sângeros G. P. U. „Dragonul Negru" nu face o operă de delațiune, de spionaj și contra-spionaj. „Dragonul Negru" este societatea care numără cele mai strălucite nume ale lumii politice, militare, literare și diplomatice ale Japoniei. Iar activitatea ei privește numai penetrațiunea, până în cele mai adânci cute ale sufletului nipon, a ideii de Patrie și a unei mistici naționaliste.

Tot ceeace, în ultimele decenii, au realizat guvernele și armata japoneză, pentru crearea imperiului nipon, se datorește, în primul rând, hotărîrilor luate de această mare forță națională. Pentrucă, după cum spuneam, din această societate face parte numai elita imperiului. Când, în 1933, un ziar din Shanghai a crezut că va compromite pe d. Hirota, fostul ministru de externe al Japoniei, afirmând că face parte din această societate secretă, acesta, în memoriile pe cari le-a scris ulterior, s'a simțit fericit afirmând că se numără printre membrii „Dragonului Negru".

Imperialismul nipon am putea spune că este forma politică mondială a substratului naționalist al Japoniei concretizat în organizația „Dragonului Negru".

Deaceia cele două mari planuri ale imperialismului nipon, trebue să se știe că sunt creația „Dragonului Negru". Iar acestea sunt: Planul continental care prevede o expansiune a Japoniei asupra întregului continent asiatic prin dominația spiritului japonez asupra rasei galbene, din care, actualul război din Nordul Chinei este numai un început și planul oceanic în care își are cuvântul de spus amiralitatea niponă prin stăpânirea și controlarea activității tuturor navelor străine în apele mărilor și oceanului cari scaldă coastele Asiei.

Toate aceste amănunte arată că Dragonul negru este forța care alături de Impărat, hotărăsc destinul și viitorul Imperiului Soarelui Răsare.

Cum s'a constituit primul guvern al Cehoslovaciei

Moartea președintelui Masaryk a survenit, — printr'o ciudată coincidență, — la datele aniversare ale unui eveniment care va rămâne memorabil în istoria Republicii Cehoslovace.

Era pe la sfârșitul războiului: fondat în 1916, comitetul cehoslovac din străinătate a devenit Consiliu național cehoslovac. *La 28 Iunie 1918 Franța îl recunoscu „ca organ suprem care să administreze toate afacerile națiunei și ca prim element al viitorului guvern cehoslovac". Insfârșit, la 9 August, Anglia procedă la aceiași recunoaștere. Insă acești primi pași în viața națiunilor, oricât de importanți ar fi fost, constituiau numai o formă.*

Deaceia, la 3 Septembrie 1918, d. Eduard Beneș, președintele Republicii și fost prim-ministru, a reușit să încheie cu guvernul englez o convenție prin care Anglia consideră acest „Consiliu național cehoslovac" ca un guvern de fapt. La rândul ei, America s'a raliat la această recunoaștere.

Astfel, la 26 Septembrie 1918 s'a constituit un guvern provizoriu cehoslovac, compus din 3 miniștri: d. Masaryk, președintele consiliului și ministru de finanțe; d. Ed. Beneș, ministru de externe și d. Milan Stefanik, ministru de război. Trăsătura particulară a acestui minister era, — în afară că număra numai 3 miniștri, — că își avea sediul la Paris, într'o casă veche din str. Bonaparte 18, pe care guvernul din Praga a cumpărat-o, de curând, pentru a o face muzeu.

șt. I.

POLITICE

Consfătuirea foștilor lupiști

ZILELE acestea pleacă la Arsura d. dr. Nicolae Lupu și către mijlocul săptămânii viitoare va convoca la o consfătuire pe foștii d-sale colaboratori de pe vremea când nu fuzionase cu partidul național-țărănesc.

Conferința prefecților ardeleni

PREFECȚII câtorva județe din Ardeal au avut azi dimineață o consfătuire, subt președinția d-lui Valer Pop, la Alba Iulia, hotărînd programul serbărilor ce se vor desfășura în luna Octombrie în memoria marilor luptători Horia, Cloșca și Crișan.

Transmiterea funeraliilor lui Masaryk

MARȚI, postul nostru de Radio va transmite funeraliile președintelui liberator Thomas Masaryk.

Legăturile între statele dunărene

OFICIOSUL guvernului scrie în numărul său de aseară, că la Geneva au fost continuate conversațiile începute la Sinaia în vederea stabilirii unor mai strânse legături între statele dunărene.

Campania electorală a georgiștilor

LIBERALII georgiști din Banat au început campania electorală printr'o întrunire care a avut loc la Timișoara, subt președinția d-lui dr. Iuliu Coste.

Raport asupra desbaterilor dela Geneva

D. VICTOR BADULESCU, subsecretar de stat la ministerul afacerilor străine, a fost primit în audiență de d. Gh. Tătărăscu în cursul zilei de ieri și a raportat asupra modului cum decurg desbaterile consiliului permanent al Societății Națiunilor.

Totodată șeful guvernului a primit câteva amănunte dela d. Victor Antonescu cu privire la unele negocieri cari se poartă la Geneva.

Comemorare

MAINE se împlinesc 28 de ani dela moartea academicianului Grigore Tocilescu, unul dintre prețuiții noștri profesori de istorie.

Adunarea național-creștină

LA BISTRIȚA e convocată mâine o mare adunare național-creștînă, la care vor participa d-nii profesor Gh. A. Cuza, Leon Scridon, I. Urziceanu, Nichifor Robu și Ciolac.

Un expozeu politic

LUNI se ține ședința delegației permanente a organizației liberale din Iași, în cadrul căreia ministrul cultelor va face un expozeu asupra situației politice interne.

Intrevederi la Praga

CU PRILEJUL participării la funeraliile președintelui Masaryk, este infinit probabil ca d. Gh. Tătărăscu să aibă câteva întrevederi cu d-nii Milan Hodza și Stoiadinovici, pentru a examina ultimele evenimente internaționale.

Epilogul frământărilor din organizația liberală de Argeș

— Trei excluderi din organizație —

PITEȘTI, 17. — Ziarele s'au ocupat săptămâna trecută de un demers făcut pe lângă șeful partidului liberal și primul ministru de către o pretinsă delegație a comitetului județean pentru schimbarea actualului șef al organizației județene de Argeș.

Așa zisa delegație a comitetului județean se compunea din trei tineri liberali nemulțumiți că n'au parvenit la locuri de frunte: d-nii D. Grigorescu, N. N. Bobancu și Gheorghe Ioan și 25 de șefi de organizații comunale rurale. La aceștia s'au adăogat circa 80 de săteni cari nu aveau nici o legătură cu partidul liberal.

Avem în original scrisorile adresate către șefii de organizații comunale prin cari li se spune că sunt chemați la București de către d. Dinu Brătianu. Numai astfel au putut fi induși în eroare cei câțiva șefi de organizații comunale cari au însoțit ridicula „delegație" la București, unde d. Dinu Brătianu a refuzat să-i primească și i-a admonestat cu severitate.

Față cu această atitudine, comitetul de direcție al organizației partidului liberal s'a întrunit în ziua de 4 Septembrie c. și a dat delegație d-lor Marin Popescu deputat și preot M. Preoțescu senator, să cerceteze cazul celor trei tineri și să raporteze comitetului asupra lui.

In urma raportului celor doi parlamentari, comitetul de direcție a decis cu unanimitatea celor prezenți, excluderea din organizația de Argeș a d-lor: D. Grigorescu, N. N. Bobancu și Gheorghe D. Ioan.

Excluderea s'a adus la cunoștința tuturor organizațiilor comunale din județ și a fost comunicată și organelor centrale cari au încuviințat-o.

Prizonierii roșii, la Llanes, înapoindu-se în lagăr, după ce au primit alimente dela armata naționalistă spaniolă

MAINE IN PAG. I-a: Răspunsurile la Referendum ale d-lor prof. univ. ISTRATE N MICESCU decanul Baroului de Ilfov și căp. EMIL ȘIANCU vajnicul apărător al cauzei Moților.

LUNI: Răspunsul d-lui N. I. HERESCU prof. universitar București.

Primăria Capitalei reacționează împotriva angrosiștilor jidani dela abator

Ne-am ocupat eri de atentatul împotriva populației Capitalei pe care l-au organizat măcelarii jidani angrosiști dela abatorul central terorizând și câțiva măcelari creștini pentru a-i sili să intre în bandă.

Primăria Capitalei — convingându-se, în sfârșit, că racila dela abator trebuie tăiată din rădăcină—a luat măsuri pentru înștiințarea comercianților măcelari creștini din orașele mari din provincie, prin primăriile locale, că se vor amenaja la abator și frigorifere, cu o taxă minimă, standuri pentru vânzarea cărnii tăiate în orașele din provincie și expediată în București.

Această carne va trebui, bineînțeles, să fie însoțită de certificate eliberate de abatoarele din acele orașe, atestând că aceste cărnuri provin dela vite sănătoase.

Primăria Capitalei urmărește pe lângă ieftenirea cărnii și împiedicarea sabotajului organizat de măcelarii jidani dela abator.

Cum în afara măcelarilor jidani bandiți și a cozilor de topor, la abator există și un număr de măcelari creștini cari nu pot fi de acord cu marii angrosiști — aceștia sunt jidanii — primăria Capitalei va da prioritate la tăiere măcelarilor cari lucrează la tăiere indiferent de numărul vitelor introduse.

Această prioritate se va păstra totdeauna pentru a îngădui măcelarilor creștini să asigure, ei, toată consumația de carne necesară Capitalei, rămânând măcelarilor jidani numai tăierea cărnii strict rituală.

Consfătuirea dela ministerul agriculturii și domeniilor

D. C. SESCEOREANU, consilier tehnic la ministerul agriculturii și domeniilor, a avut eri o consfătuire cu toți inspectorii camerelor de agricultură.

D. C. Sesceoreanu a făcut o expunere privind noile măsuri luate în ultimul timp și cari fac parte din acțiunea pentru organizarea agriculturii.

Cum se fac restituirile și compensările de impozite încasate în plus de fisc

Dispozițiile ministerului de finanțe către administrațiile financiare și pentru contribuabilii ce au de încasat asemenea surplusuri

Ministerul finanțelor având multe cazuri în ultimul timp de cereri pentru restituirea suprasolvirilor rezultate la rol și pentru compensările de impozite a trimis administrațiilor financiare un ordin circular privind formalitățile ce trebuesc îndeplinite pentru efectuarea compensărilor și restituirilor.

PENTRU RESTITUIRI

Conform ultimelor dispoziții primite dela Inalta curte de conturi, pentru orice sume cerute a fi restituite ca fiind încasate în plus sau în mod eronat, la stat, se vor respecta următoarele norme:

1) Orice restituire urmează a se face, numai pe baza recipisei sub care s'a vărsat la tezaur suma vizată pentru restituire, conform dispozițiunilor art. 118 din legea contabilității publice, sau pe bază de chitanță vizată pe verso de administrația financiară emitentă, cu indicarea numărului recipisei și art. bugetar la care s'a făcut venit suma. Deci, solicitatorul restituirei este obligat a prezenta chitanța sau recipisa respectivă, sub care s'a încasat suma.

2) In raportul administrației financiare cu care se va interveni pentru restituire, se va menționa că s'a luat notă pe talonul recipisei, de suma care se restitue, specificandu-se și nr. ordinului prin care s'a cerut acest lucru.

3) Se va arăta că suma cerută pentru restituire nu s'a prescris în favoarea statului, conform dispozițiunilor art. 141 din legea contabilității publice.

4) Deasemenea, se va specifica în raport modul cum s'a făcut plata (numerar, bonuri de impozite, titluri de rentă, compensare) aceste date fiind absolut necesare pentru restituirea sumelor apărute ca suprasolviri.

5) Dacă sunt ami multe recipise sau chitanțe, acestea vor fi imborderate, indicându-se într'o coloană valoarea fiecărei recipise, iar în a doua coloană, suma ce se restitue din fiecare, în borderoul, ce se va înainta ministerului în dublu exemplar.

6) Se vor anexa copii certificate depe recipisele sau chitanțele din care urmează să se restitue numai o parte din valoarea lor și care trebuesc vizate pentru restituire spre a fi înapoiate titularilor, aceste copii fiind necesare spre a fi anexate la avizul ordonanței pentru Inalta curte de conturi. Copiile se vor scoate deasemenea în dublu exemplar. Odată cu copiile vor fi înaintate și originalele chitanțelor sau recipiselor.

7) Rapoartele și copiile depe referate și chitanțe vor fi scrise la mașină. (Ca pentru orice intervenție de plată, rapoartele de restituiri se vor înainta în trei exemplare).

8) Deasemenea se va avea în vedere procedura ce trebue îndeplinită atunci când chitanța sau recipisa este pierdută. Pentru aceste cazuri se va ține seamă de dispozițiunile cuprinse în ordinul circular nr. 68.622 din 28 Iunie 1923, care se află cuprins la pagina 457 a broșurei cu ordine circulare date de Direcțiunea Contribuțiunilor directe, pe intervalul de timp 1923—1936.

PENTRU COMPENSĂRI

1) Se va ține seamă de dispozițiunile art. 123 paragraful 352 din legea contribuțiunilor directe și instrucțiunile date pentru aplicarea legii de urmărire. (Art. 2 și 3, pagina 33 din broșura ce cuprinde legea pentru perceperea și urmărirea veniturilor publice, ediția oficială 1934).

2) *Nici o compensare nu se va aproba și opera în scripte până când creditorii plusurilor nu vor prezenta chitanțele respective, așa cum se procedează și pentru restituiri.*

Pe verso-ul chitanțelor a căror valoare se compensează, în parte sau în total, se va nota operațiunea de compensare, pentru ca atunci când se solicită restituirea, să se poată cu ușurință evita intențiunile de fraudă sau erorile ce s'ar putea comite din neatenția funcționarilor.

3) Pentru anul curent, compensările se vor face ținând seamă și de dispozițiunile legii pentru lichidarea arieratelor din 1 Aprilie 1937 și instrucțiunile ce s'au trimis de direcțiunea generală a contabilității statului administrațiilor financiare, cu privire la aplicarea acestei legi (pagina 26 din broșura cu legea și instrucțiunile primite dela direcțiunea generală a contabilității statului).

4. Inainte de a proceda la efectuarea operațiunilor de compensare sau restituire, — pentru sumele rezultate la rol ca suprasolviri — administrațiile financiare vor cerceta dacă debitele în cauză au rămas sau nu definitive, întrucât unele administrații financiare n'au făcut propuneri de compensare sau restituire pentru sumele provenite din micșorarea debitelor prin apel, fără a cerceta că fiscul declarase recurs contra deciziilor date de comisiunea de apel.

Așa dar, restituirea sau compensarea urmează a se aproba și opera în scripte, numai pentru debitele rămase definitive, nu și pentru cele cari sunt în apel sau recurs.

Măsuri severe pentru lichidarea datoriilor arierate

Ministerul finanțelor a dat dispoziții să fie urmăriți până la 31 Octombrie a. c. toți contribuabilii datori fiscului

Ministerul finanțelor a trimis administrațiilor financiare următorul ordin circular:

Prin ordinele circulare nr. 1555 din 1 Aprilie, 101361 dn 26 Iunie și 113506 din 7 Iulie 1937, și instrucțiunile trimise s'au dat toate explicațiunile cu privire la avantagiile ce decurg din aplicarea legii pentru lichidarea datoriilor arierate din 1 Aprilie 1937, atât pentru debitorii statului, cât și pentru degrevarea gestiunii dvs. Din examinarea situației lunare de încasări și a rapoartelor înaintate de administrațiile financiare, s'a constatat că aplicarea dispozițiunilor legii menționate, nu s'a făcut în măsura prevăzută de acest departament. Această situație se datorește pe deoparte lipsei de diligență în aplicarea prevederilor legii datoriilor arierate, care trebuiau aduse la cunoștința contribuabililor printr'o publicitate cât mai intensă, iar pe de altă parte organele dvs. în subordine, care nu dau suficientă atențiune urmăririi debitelor ce cad sub prevederile acestei legi.

Având în vedere că lichidarea debitelor cuvenite statului din impozite, taxe, amenzi, etc., nu se poate face, conform dispozițiunilor legii, decât până la data de 31 Octombrie a. c., vă invităm să luați toate măsurile ca organele de urmărire să intensifice încasarea debitelor din exercițiile expirate.

In consecință, veți aduce la cunoștința contribuabililor avantagiile create pentru debitorii statului prine legea pentru lichidarea datoriilor arierate, atrăgându-le atențiunea că nu pot beneficia de înlesnirile acordate de lege, decât până la 31 Octombrie 1937, dela care dată debitele respective vor trebui lichidate în întregime, numai cu numerar.

Deasemenea, veți proceda de urgență la lichidarea debitelor provenite din prețul islazurilor și pădurilor comunale, în strictă conformitate cu prevederile art. 21 din legea datoriilor arierate, luând măsurile necesare pentru aplicarea instrucțiunilor ce s'au dat în această privință, prin ordinele circulare menționate mai sus.

Susținerea exportului de produse agricole în țările cu valută slabă

Ședința Oficiului pentru valorificarea grâului

Eri la ora 12 s'a întrunit la ministerul Cooperației Oficiul Central pentru valorificarea grâului, sub președinția d-lui ministru Mihail Negură.

Au participat d-nii: M. Costinescu, Negel, Netta, Munteanu, Andronescu, V. Bârcă, G. Isăcescu, etc.

Oficiul a luat în desbatere susținerea exportului grâului și alte produse agricole în țările cu valută slabă, respectiv Germania, Austria și Cehoslovacia.

S'au examinat condițiunile în cari se vor putea face exporturile în țările menționate cu devize lăsate la libera negociere până la limita hotărîtă de delegația economică a guvernului, stabilindu-se în general principiul ce în afară de grâu să se impună și exportului unor astfel de mărfuri, în special la acela de vin și fructe.

EXPORTUL IN CEHOSLOVACIA ȘI AUSTRIA

Pentru exporturile în Cehoslovacia s'a admis principiul ca 30 la sută din coroanele cehe să rămână la libera negociere a exportatorilor respectivi, iar 70 la sută se preiau de către B. N. R., la cursul oficial, plus 30 la sută cu obligațiunea ca exportatorii să cumpere o cotă de 50 la sută din grâul importat din această țară.

In ce privește exportul în Austria s'a stabilit un tarif preferențial între ambele țări până la limita exportului cantității de 4.000 vagoane la baza de 77 kgr. cu 3 la sută c. s., la prețul de 50.000 lei vagonul fob, cu obligațiunea ca exportatorii pe lângă fiecare mie de vagon de grâu să exporte și câte 200 vagoane de vin și fructe în vederea stimulării producției viticulturii și pomiculturii.

In ce privește exportul în Germania, condițiunile nefiind încă definitiv stabilite cu privire la regimul devizelor etc., ce urmează a se aranja zilele acestea, se va comunica ulterior exportatorilor acest lucru.

Oficiul a luat în dezbatere măcinișul uruială de neghină și al orzului stabilind ca pe baza cerealelor prezentate de fiecare moară comercială să se rezolve dela caz la caz.

S'au aprobat apoi mai multe cereri de export.

ȘEDINȚA DE DUPA AMIAZA

Ședința a continuat după amiază, când s'a luat în discuție numai condițiile privitoare la exportul în Austria.

La ședința de după amiază a luat parte și exportatorii.

Frumoasă serbare ostășească la Cluj

Pompierii au comemorat bătălia din Dealul Spirei dela 1848

Cluj, 17. — *Intr'o atmosferă impresionantă și în prezența unei selecte asistențe, compania de pompieri din orașul nostru a sărbătorit ziua de 13 Septembrie:* Patronul Pompierilor *și a comemorat faimoasa bătălie din Dealul Spirii dela anul 1848.*

Au participat: d. prefect al județului dr. Eugen Dunca, d. primar dr. N. Drăgan, d-nii generali Marosin și Mehedinți, d-nii dr. Anca și P. Pop, consilieri municipali, chestor Horvath, maior Gologan, lt. Sabău, lt. Talpoș, ing. Ciortea, Ursu, Neda, etc.

Serviciul divin a fost oficiat de pr. cpt. Coșeriu și pr. Anatolie Scurtu, după care au urmat 3 cuvântări scurte ținute de d-nii: pr. cpt. Bucur Gh., cpt. Bucur, inspect. Grupului 6 pompieri și cpt. Zaharescu, comand. comp. de pompieri, cari au arătat în cuvinte vibrante însemnătatea zilei, rolul și misiunea corpului de pompieri, în timp de pace și război.

CE AR TREBUI SA SE FACA PENTRU POMPIERII DIN CLUJ

Cu această ocazie admirabilii și entuziaștii conducători ai companiei de pompieri, au demonstrat lumii prezente prin executarea unui program interesant, că oamenii de sub conducerea d-lor cpt. Zaharescu și Bucur sunt foarte bine instruiți și disciplinați.

Se pune, însă, în discuție o problemă gravă și de imediată necesitate: construirea unei cazărmi pentru compania de pompieri, actualul loc din str. Clemenceau, fiind impropriu.

Primăria Municipiului trebue să-și înscrie în programul ei edilitar și această lucrare, de existența căreia se leagă în mare măsură liniștea și siguranța acestui oraș.

Chinuit de dureri reumatice 25 de ani

Brațele ca și inexistente

Acum vreo 25 de ani, acest domn avu prima criză de reumatism: boala se agravă și în cele din urmă nici nu mai putea să miște brațele. Totuși, el se vindecă. Citiți scrisoarea de mai jos și veți afla cum a scăpat de dureri:

„Acum vreo 25 de ani am avut o criză ușoară de reumatism muschiular la braț și umăr. După câțiva ani starea mea se înrăutăți și mă pomenii și cu lumbago. Crizele deveniră tot mai dese, durerile la brațe și șale din ce în ce mai grozave. Nu mai puteam mișca brațele, nu mai puteam ridica nici măcar un pahar cu apă. Acum vreo 12 luni am cumpărat un flacon cu Săruri Kruschen și când fu pe sfârșite, am avut plăcuta surpriză să constat o ușoară ameliorare. Am cumpărat alt flacon și când l'am terminat și pe acesta durerile dispăruseră complect și de atunci nu au mai revenit". — T. R.

Dacă ați putea vedea cu microscopul cristalele de acid uric, tăloase ca un briceag, ați pricepe imediat de ce provoacă ele dureri atât de insuportabile. Kruschen micșorează vârfurile ascuțite ale acestor cristale, apoi le dizolvă în întregime.

De vânzare la farmacii și drogherii. Fl. mare lei 90, fl. mic 60 lei.

ROMANII

Voi cu inima creștină:
De pe ochii voștri rupeți
Pânza'ntinsă de dușmani,
Nici un ac dela jidani!

Ședința consiliului societății inginerilor cadastrali

Consiliul Societății inginerilor tehnicieni cadastrali „SINTEC" a ținut la sediul său din palatul Societății Politehnica, obișnuita ședință săptămânală.

D. ing. CEZAR ORAȘANU, profesor la școala Politehnică și președinte al Societății, a făcut o expunere asupra publicațiunilor și lucrărilor științifice străine referitoare la tehnica cadastrală.

D. ing. Octav ALEX. MARTINEAN, a făcut o comunicare referitoare la stadiul lucrărilor și regulamentului privind înființarea și organizarea Cercului de studii al societății.

Au făcut diverse propuneri d-nii ing. I. C. Bondescu și M. Demetrescu.

D. ing. VIRGIL POPOVICI a supus consiliului câteva observațiuni referitoare la mecanismul desmembrărilor de proprietate precum și asupra necesității organizării evidențelor cadastrale.

Diverse

D. MITIȚA CONSTANTINESCU, guvernatorul Băncii Naționale, a primit eri pe d. M. Cancicov, ministrul finanțelor. S'au discutat chestiuni economice și financiare la ordinea zilei.

*

Uniunea camerelor de muncă a sesizat ministerul finanțelor, că primește în nenumărate rânduri rapoarte din partea camerelor de muncă, prin care i se aduce la cunoștință că, administrațiile financiare încasează și în acest exercițiu o cotă de 10% din veniturile acelor camere, pentru consiliul superior economic.

Ministerul finanțelor, în consecință, a comunicat administrațiilor financiare că prin jurnalul consiliului de miniștri nr. 837 din 31 Martie 1937, această cotă a fost fixată, cu începere dela 1 Aprilie 1937, la 5% din veniturile adiționale pentru ca pe viitor, să nu se mai rețină o altă cotă decât aceea stabilită prin susmenționatul jurnal al consiliului de miniștri.

*

LA MINISTERUL agriculturii și domeniilor s'a semnat eri o decizie prin care se interzice în viitor vânzarea mașinelor agricole fără autorizația acestui departament.

*

Ministerul finanțelor a comunicat administrațiilor financiare să urmărească pe d. Sima Ion, fost girant al casei de bilețe A din stația Satu Mare, pentru plata sumei de lei 25.002,50 plus dobânzile legale, deficit produs în gestiunea susmenționatei case de bilete în 1928.

*

Depozitarii de lemne din Capitală s'au întrunit eri la Camera de comerț pentru a discuta decizia ministerului industriei și comerțului, cu privire la fixarea prețului la lemnele de foc.

S'a întocmit un memoriu, care se va înainta președinției consiliului de miniștri și ministerului industriei și comerțului.

*

IMPORTUL de mărci germane în bancnote este interzis. Străinii pot introduce în Germania maximum 30 mărci în monedă metalică, cari pot fi utilizate numai pentru cheltueli de voiaj. Sumele cari depășesc 30 mărci în metal și **toate bancnotele germane** vor fi reținute la graniță și înapoiate călătorilor străini în străinătate.

Străinii pot reexporta mijloace de plată și hârtii de valoare, depășind 10 mărci numai, dacă la intrarea în Germania au cerut și obținut la frontieră o dovadă în această privință.

*

IN CAPITALA, s'au înregistrat ieri 130 cazuri de scarlatină, 2 de angină difterică, 15 de febră tifoidă, 7 pojar, 6 de paralizie infantilă, 6 de meningită și 2 de cărbune.

*

MINISTERUL industriei și comerțului, aprobând procesele verbale de contravenție la legea speculei ilicite, a dispus darea în judecată a următorilor comercianți:

Ludovic Balcani, str. Franclin nr. 5; Lupu Marcus, calea Moșilor nr. 122; Constantin Petrescu, b-dul Carol nr. 76; Manuch Aloșian, b-dul Carol nr. 63; Der Stepanian Noig, piața Rosetti nr. 4.

Protecția muncii naționale

La conferința interparlamentară dela Paris, d. D. R. Ioanițescu, fost ministru, a rostit un strălucit discurs, cu privire la problemele sociale.

După ce a vorbit de exodul rural, de clandestinismul în meserii, de asigurările obligatorii d. D. R. Ioanițescu a spus următoarele în legătură cu munca națională:

„Sub presiunea mișcărilor șomeurilor manuali și intelectuali aproape toate țările au recurs la măsuri de protecția muncii naționale.

Unele au mers atât de departe încât au preconizat chiar „numerus nullus", altele s'au mulțumit cu „numerus proportionalis".

Situația a devenit critică pentru țările mărite pe urma războiului, cărora capitalul s'au văzut invadate de o serie de întreprinderi cari au venit nu numai cu capitalul lor, dar și cu tehnicienii lor și chiar cu personalul de conducere, — administrativ și de birou — excluzând dela orice activitate pe naționali.

Situația în asemenea țări e cu drept cuvânt alarmantă și pune în discuție însuși echilibrul social al țărilor respective. O soluțiune trebue să se dea.

Conferința Uniunii Interparlamentare nu se pot sustrage dela discutarea acestei probleme, cu atât mai mult cu cât Biroul Internațional al Muncii a constituit o comisiune internațională, compusă numai din șomeri intelectuali, ai mai multor țări, care în Octombrie 1935 a alcătuit un studiu documentar asupra acestei probleme.

Această comisie, la punctul 2 al rezoluției, constată că „în toate țările se manifestă o serioasă tendință care tinde la excluderea totală a streinilor din unele profesiuni".

Ținând cont că această tendință este foarte serioasă și chiar pusă în practică, — am dreptul d-lor membri să cer conferinței interparlamentare, — să nu închidă ochii și să admită protecția muncei naționale pe cale de legislație internă care admițând sau nu reciprocitatea — să poată merge până acolo încât să excludă concurența străină, — în acele profesiuni unde există șomaj, sau unde ar fi posibilitatea de șomaj.

Acest nou aspect al problemei nu-l găsesc nici în cuprinsul raportului, nici în textul rezoluțiunii.

Termin, — dar să nu uitați, scumpii mei colegi, — că dacă revoluțiile sociale sunt făcute de către massele muncitorilor — ele nu izbucnesc dacă nu sunt plămădite și conduse de către intelectuali revoltați contra societății, care nu le dă posibilitate să pună în valoare fructul multor ani de studii".

Reducerea prețurilor la produsele cartelurilor

Un comunicat al ministerului industriei și comerțului

Pentru ca acțiunea de ieftenire a produselor cartelate să ducă la rezultate pozitive, ministerul industriei și comerțului a dispus cercetarea tuturor prețurilor, care se vor cere cartelurilor.

Până acum, în baza cercetărilor făcute, potrivit prevederilor art. 17 din legea pentru reglementarea și controlul cartelurilor, s'au cerut reduceri de prețuri pentru *ciment, oțet și drojdie de bere* și anume:

Pentru ciment s'a cerut fixarea unui preț uniform de 13.000 lei vagonul de 10.000 kgr. loco fabrică, la care se va mai adăuga numai: ambalajul — socotit la prețul de cost — taxa de consumație, timbre și taxa pe cifra de afaceri; cheltuelile de transport sunt în sarcina cumpărătorilor.

Pentru oțet și drojdia de bere s'a cerut o reducere cu 25% a actualelor prețuri.

Pe măsura examinării situației la celelalte carteluri, se va interveni pentru ieftenirea produselor respective.

In cazul când cartelurile nu vor satisface cererile ministerului, se vor lua măsurile prevăzute de lege.

Congresul de oto-rhino-laryngologie al țărilor latine

— Comunicările, vizitarea Snagovului —

Desbaterile celei de a doua zi a congresului au început la ora 9 dim. în sala de conferințe a spitalului Filantropiei.

In ședința de dimineață, d. dr. *Popa* (București) a tratat subiectul: modificațiuni anatomo-patologice în tratamentul oto-mastoiditelor.

La ora 1 d. a., primăria Municipiului a oferit în cinstea congresiștilor un banchet la restaurantul parcului Băneasa. Din partea primăriei, a luat parte la banchet d. consilier Chiriac.

La ora 3 d. a., cu autocarele, congresiștii au plecat la Snagov, unde au vizitat istorica biserică de pe malul lacului.

Seara, d. prof. dr. Mețianu a oferit în cinstea congresiștilor o masă la conacul moșiei sale dela Tâncăbești.

Astăzi, la orele 9 dim. desbaterile congresului au continuat la spitalul Filantropia.

Este ultima ședință de comunicări, după care congresiștii vor vizita Valea Prahovei și Delta Dunării.

L·A·R·E·S

VĂ PUNE LA DISPOZIȚIE AVIOANE

LOCKHEED ELECTRA
DE HAVILLAND DRAGON
DE HAVILLAND FLY
JUNKERS
POTEZ 56

Aparatele cele mai noi și mai sigure, intrebuințate pe liniile aeriene americane, engleze, franceze și germane.

Zburați cu L·A·R·E·S în toată țara!

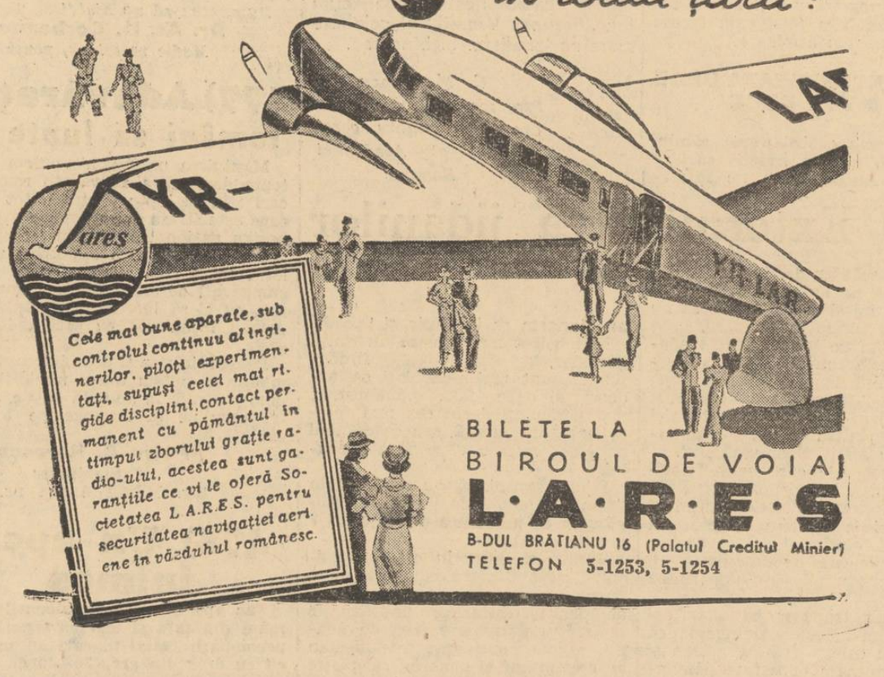

Cele mai bune aparate, sub controlul continuu al inginerilor, piloți experimentați, supuși celei mai rigide discipline, contact permanent cu pământul în timpul zborului grație radio-ului, acestea sunt garanțiile ce vi le oferă Societatea L.A.R.E.S. pentru securitatea navigației aeriene în văzduhul românesc.

BILETE LA BIROUL DE VOIAJ L·A·R·E·S
B-DUL BRATIANU 16 (Palatul Creditul Minier)
TELEFON 5-1253, 5-1254

Jidanul Simon Finkler din Brăila, disprețuește drapelul țării

Galițianul refuză să arboreze tricolorul național la dugheana sa

Brăila, 17. — Cele ce urmează dacă nu ar sta într'un dosar care se află în fața justiției, ar părea să fie o poveste născocită.

Dar pentru lămurirea cititorilor să dăm curs faptelor:

De câțiva ani s'a pripășit în orașul nostru un individ ca mulți alții cari vin și trăesc bine fără ca să-i întrebe cineva, din cei cu răspundere, de unde sosesc, cine sunt și din ce trăesc.

Individul de care ne vom ocupa în reportagiul de față e jidanul SIMON FINKLER, proprietarul unei măcelării „cușer" și al varieteului „Trocadero Palace", din plin centrul orașului.

Acest galițian, despre ale cărui isprăvi ne-am mai ocupat, și-a manifestat fățiș acum câtva timp, sentimentele anti-naționale.

Astfel, într'o sărbătoare națională jidanul Simon Finkler a arătat opiniei publice de ce este capabil, disprețuind drapelul țării, căci nu l-a arborat la dugheana sa din b-dul Cuza.

Câțiva români cari au trecut pe acolo, indignați de neobrăzarea și obrăsnicia jidanului au adus cazul la cunoștința chesturii de poliție, care l-a luat în cercetare.

S'au făcut numeroase intervenții din partea marilor potentați jidani și a conducătorilor comunității evreești din localitate pentru mușamalizarea revoltătorului caz, dar, din fericire, la Brăila, poliția se află în mâinele d-lui George Rânzescu, om vrednic și onest, care a dispus trimiterea jidanului Finkler în judecată, conf. prevederilor noului cod penal „Regele Carol al II-lea".

Nu ne îndoim că justiția își va face pe deplin datoria, aplicând galițianului o pedeapsă cât mai severă.

Infiltrația judaică prin cărțile didactice

Turneul prin țară al profesorului jidan Abraham Hollinger. Kahalul a pus la cale boicotul cărții românești

— In atenția d-lui ministru al educației naționale —

CLUJ, 17. — Marea ofensivă iudaică, întreprinsă de Kahal împotriva curentului naționalist, căreia i-s'a afiliat și presa perciunaților din Sărindar, a înscris în programul ei de acțiune și infiltrația iudaismului în școală, utilizând în acest scop ca suport moral „magnificele și salvatoarele idei umanitaristo-democratice" de dreptate și fraternitate. Se vede că Iuda și-a mobilizat pentru meschinele-i scopuri, toată puterea draconică de care dispune, numai și numai să ne vadă sugrumați și spiritualicește după ce economicește ne-au stors până la lacrimi.

E înspăimântător de deprimant procesul acesta de subminare încercat pe spatele bietei noastre țări.

Cele înserate de noi mai jos trebue să trezească azi conștiința curată a armatei noastre de profesori români, din mâinile cărora se ridică sufletul avântat al noulor generații. Vom provoca acum un proces de conștiință pe întreaga țară. Elanul nostru vrem să-l vedem încununat de succes. Făclierii noștri de pe culmile științei românești, să nu uite că au datoria să înfrunte bestiala ademenire iudaică, boicotând cărțile didactice jidovești.

JIDANUL RATACITOR-HOLLINGER DELA ROMAN

Prin regiunea Ardealului, unde susceptibilitatea de a confunda o identitate creștină cu una jidănească e mai frecventă, circulă de câtăva vreme un jidan, din păcate profesor secundar la Roman, pe nume Hollinger. Își expune jidanul vreo două cărți de matematici submediocru scrise, recoltând comenzi, așa cum procedează viermii iudaici porniți dela toate băcăniile din țară după afaceri.

Am primit nenumărate scrisori de protest dela bunii profesori de pe la liceele Ardealului, în cari invariabil ni se pune aceeași întrebare: „De unde are bani jidanul Hollinger, de-și permite luxul să cutreere țara făcându-și reclamă deșănțată cărților, când noi profesorii secundari abia putem trăi?... Am găsit ușor explicația.

KAHALUL LA LUCRU

Jidanii au acaparat totul. Pentru a roade mlădița românismului din rădăcini s'au angajat acum la un infam boicot, organizat împotriva cărții românești. Astfel Kahalul pune la dispoziție sume fabuloase în acest scop. Editează cărți infect scrise și-apoi le strecoară sub lumina avidă a ochilor copiilor noștri otrăvindu-le sufletele.

Astfel jidanul Hollinger Abraham, a scris două algebre pentru cursul superior al liceului, pline de grave erori de fond și de formă. Abundă în ele definiții neclare sau incomplecte, raționamente cu putere particulară date ca generale, capitole puse unul după altul, fără să iasă din această înșirare o unitate organică. Școlarii cari se vor călăuzi după ele își vor silui doar memoria fără nici un randament însă, pentru formarea adevăratei educațiuni matematice.

CE ARE DE SPUS MINISTERUL EDUCAȚIEI NAȚIONALE?...

Știm că se ia în ușor rolul de autori de cărți didactice. Majoritatea lor caută un câștig mare cu muncă puțină. Este însă de nepriceput cum ministerul educației naționale, privește cu atâta nepăsare chestia cărților didactice, cu un rol atât de covârșitor asupra formării intelectuale a tineretului nostru. Sunt apoi comisiuni de aprobare. Dar membrii acestor comisiuni în majoritatea lor n'au adus nici o contribuție personală, în specialitatea în care au de dat aprobare de cărți? Cum poate ministerul educației naționale să tolereze această stare de lucruri cu consecințe atât de nefaste pentru formarea tineretului nostru?....

PROFESORII SECUNDARI AU CUVANTUL!

Față de această stare de lucruri, ne învolburăm cuvântul și chemăm la faptă românească adevărată pe bunii noștri profesori secundari. Să nu accepte maculatura jidănească sub orice formă s'ar prezenta ea! Numai în felul acesta își vor putea înălța fruntea senini în soarele viitoarei Românii, în lumina căreia netrebnicia jidănească și lașitatea cozilor de topor vor păli, cum pălesc frunzele lovite de brumă.

Publicul timișorean sancționează pe pușcăriașul C. Mătușa, zis Mircea Damian

Fițuica „Lumea românească" a fost arsă în piețele publice

TIMIȘOARA, 17. — Reacțiunea românilor împotriva gloatelor de comuniști și jidani, cari spurcă țara și oamenii ei, prin cele mai imunde publicațiuni, a început.

Un redactor dela jidoveasca fițuică „Lumea românească", — stipendiată cu milioane grele dela jupânul Ausnit, a fost sancționat, pe loc, într'o cafenea din Timișoara.

E vorba de C. MATUȘA, zis și Mircea Damian, care se află în localitate, având un proces la tribunalul Timiș-Torontal.

Fiind remarcat de un grup de clienți ai cafenelei „Palace", a fost bătut crunt.

Vre-o câțiva derbedei comuniști i-au sărit în ajutor cu scaune și cuțite, dar amestecul lor a fost sancționat așa cum se cuvine.

Intervenția grabnică a poliției l-a scutit pe C. Mătușa de neplăceri mai grave.

Publicul românesc însă, sesizat fiind de prezența lui, a adunat de pe la chioșcuri cele câteva exemplare din „Lumea românească", arzându-le în piețele publice și huiduind pe patronii ei.

Întâmplarea dela Timișoara dovedește cu prisosință, că nu a adormit complet conștiința românească, și că, suntem de abia la începutul sancțiunilor.

ȘI LA ODOBEȘTI

Cu prilejul comemorării eroilor vrânceni la Odobești, după solemnitate, mulțimea a dat foc la câteva sute de ziare „Lumea românească", manifestând pentru presa naționalistă și strigând: „Jos comuniștii!"

Deasemenea, mulțimea a manifestat și contra bestiei jidovite colonelul Petrescu, huiduindu-l.

Dealtfel, primim din toată țara scrisori, în cari se înfierează atitudinea comunistă a fițuicii „Lumea românească", în redacția căreia s'a organizat o deșănțată campanie de apărare a intereselor jidănești și de ponegrire a luptătorilor naționaliști.

Țara însă n'a întârziat să reacționeze energic contra târâturilor dela imunda foaie jidovească „Lumea românească".

PALATUL JUSTIȚIEI

D. AL. DONESCU LA CONTROLUL AVERILOR

Comisia pentru controlul averilor, de pe lângă Curtea de Apel București, luând în discuție denunțul primit referitor la controlul averii d-lui primar general al Capitalei, Al. Donescu, și găsind că are puternice argumente în susținerea acuzației, în conformitate cu legea pentru apărarea patrimoniului public, a înaintat o copie după acel denunț Parchetului Ilfov pentru a-și da avizul.

TRAFICUL CU DEVIZE

Traficanții cu devize false, cu sau fără acoperire, din Cernăuți, în frunte cu dr. A. Ottenbreit, dr. Piticaru, Kaufman ș. a., au fost trimiși în judecată de câtva timp.

Ottenbreit a făcut apel la Camera de punere sub acuzare, arătând că faptul săvârșit nu este delapidare, ci abuz de încredere de oarece, deși săvârșit în timpul funcțiunii, totuși nu are nici un raport cu această situație. Camera a admis această argumentare și l-a trimis în judecată pentru abuz de încredere.

Contra deciziei a făcut recurs și apelantul și parchetul general, iar Inalta Curte de Casație, secția II, a respins ieri ambele recursuri.

JURAȚI AMENDAȚI

D. președinte al Curții cu jurați Ilfov, aplicând rigorile noului cod penal, a condamnat la câte 5.000 lei amendă pe cei patru jurați cari au absentat ieri dela Curte și din cauza lipsei cărora s'a amânat judecarea procesului avocatului Vasile Muși.

O NOUA CONTESTAȚIE A LUI VASILESCU-CANTALUP

Curtea de Apel București, secția I, în completul d-lor Gh. V. Ionescu, președinte, A. Gânțoiu și C. Duma, consilieri și Minculescu, procuror general, a judecat contestația — a câta nu mai știm — introdusă de C. Vasilescu-Cantalup, condamnat la 5 ani închisoare în urma „transferului" cu belgienii. Introdusă în fața Tribunalului Ilfov, secția IV, care a respins-o, în apel a venit spre judecare în fața acestei secții.

In motivarea contestației se arată că apelantul contestatar a primit aprobarea dată de Banca Națională dela „protejatorul" său, d. Tony Iliescu și transmițând astfel lucrarea, nu poate fi acuzat de fals.

Prin alt motiv de apel cere a se constata că întrucât Banca Națională a României este instituție particulară, iar nu de stat și prin consecință falsul săvârșit — dacă ar fi fost într'adevăr săvârșit — era un fals în act privat, iar nici de cum în acte publice, cum s'a ratificat faptul de prima instanță și deci pedeapsa ar fi fost mai mică.

Curtea a amânat pronunțarea pentru azi.

Aveți groază de ora meselor?

Dacă vă temeți de ora meselor pentrucă fiecare îmbucătură prelungește supliciul digestiv, trebue să încercați Magnesia Bisurata Neutralizând excesul de aciditate cauza acrelilor, apăsărilor și a cea mai mare parte dintre indispozițiile stomacale, Magnesia Bisurata vă va procura o ușurare imediată Dela prima doză de Magnesia Bisurata, veți mânca după poftă și veți digera cu plăcere. Nu așteptați ca micile indispoziții să degenereze în gastrită, sau încă și mai grav, în ulcer; cumpărați chiar astăzi un flacon de Magnesia Bisurata.

DIGESTIE ASIGURATA PRIN MAGNESIA BISURATA

De vânzare la toate farmaciile și drogueriile. Lei 75 flaconul mic sau în format mare economic, lei 110.

Violența în revoluția naționalistă

(Urmare din pagina I-a)

se risipea copios peste întreaga țară, nu erau altceva, la vremea lor, decât expresia dură a celei mai neobișnuite violențe. După nefericita fuziune din 1926, metoda violenței a fost practicată cu o și mai accentuată pasiune. Marșul proectat asupra Capitalei, tunurile — retorice numai — care își îndreptau gurile de vâlvătaie dela Alba Iulia spre Parchetul Bucureștilor, adjectivele apocaliptice cu care era calificată legalitatea și sinistrele amenințări din Octombrie 1935, când vehemența țărănistă, pusă în fața forței național-creștine, a trebuit să cedeze, — ce sunt toate aceste crâmpeie dintr'o uriașe luptă politică, decât violențe, decât, oricum, ruperea acelei „cămăși de forță" de care vorbește, cu atâta onestitate, d. Octavian Goga? O distincție trebuie totuși făcută. D. Ion Mihalache călărește pe dinamica duplicității: ipocrizia. In timp ce d. Octavian Goga, hotărît să provoace o clarificare de conștiință, deschide larg porțile sincerității politice.

Țărănismul a fost, ca ideie, o revoluție, cununată cu toate riscurile inevitabile ale unei asemenea tragice inițiative. Țărănismul de azi nu mai este decât o abdicare. Condamnând violența, țărănismul renunță la forma sa revoluționară, pentru a se integra în confortul celei mai criminale lașități: democrația, uitându-se, probabil, că la temelia democrației zac nenumăratele cadavre ale sacrificiului pe altarul ideilor generoase din 1789, când nemuritoarele principii au cerut tributul ghilotinei.

Ar fi, poate, interesant să deschidem paranteza unei discuții ample asupra naturii revoluționare a mișcărilor naționaliste din istoria politică a României moderne. Ne mărginim numai să trecem în revistă, câteva momente semnificative ale acestei perioade de agitație din viața statului nostru. Tudor Vladimirescu, de care vorbește, cu atâta duioșie, d. Virgil Potâcă, a făcut o revoluție a iataganului. Avram Iancu, de asemenea. In adunarea comitetului dela Sibiu, Avram Iancu a trântit ușile, spunând: — „Vă las să discutați. Eu mă duc în munți să fac revoluția". Nu ne mai referim la drama dela 1784—1785. La 1848 legalitatea Regulamentului organic a fost arsă pe rug. Improprietărirea țăranilor a cerut jertfa de la Patriarhie a latifundiarului Catargiu. In 1907 țărănimea și-a răzbunat nedreptățile, prin argumentul coaselor revoluționare. Toate umilințele națiunii au primit replica pumnului.

Mișcarea naționalistă de astăzi, cu toate aparențele sale de liniște și legalism, nu este o tendință de reformă, care ar păstra actualele cadre ale organizării de stat, punând în ele câte ceva din ceeace s'ar putea numi satisfacția, în etape, a mulțimilor îngenunchiate. Cine încearcă să legalizeze mișcarea, o trădează. Mișcarea naționalistă este o revoluție, trebue să fie o revoluție, nu poate să fie altceva decât o revoluție, cu toate multele ei consecințe. Istoria e deschisă și oricine poate citi în ea. Revoluția pașnică e o șarlatanie. Revoluția presupune violență, ea cere violență, pentrucă țara de mâine — nu guvernul — se clădește peste mormintele așezărilor de astăzi. Omul nou al viitorului se ridică din groapa ispășirii, din giulgiurile simbolice ale lui Lazăr. Cine detestă violența, renunță la revoluție.

Legalitatea? Ea nu este altceva decât voința mulțimilor. Dar când legalitatea tiranizează această voință, violența e necesară și ea face revoluția. Maurras avea dreptate când vorbea de statul legal și națiunea reală. Iar Leon Blum, spre care privesc astăzi toți ochii democrației românești, nu s'a sfiit să amintească de vacanța legalității...

I. P. Prundeni

In cazurile bolilor de stomac nervoase, crampelor, la stări spasmolitice, precum și la dureri de cap nervoase, insomnie, cauzate de greață și de turburări digestive s'au obținut după multe cercetări, atât în clinicele din țară cât și din străinătate, cele mai frumoase rezultate cu renumitul preparat american „GASTRO D".

„Gastro D" se află de vânzare la farmacii și droguerii.

Informațiuni

❖ LA CASA de sfat a circ. 35 din str. Octav Cocorăscu 62 va avea loc, Luni 20 c., ora 8 seara, prezentarea noulor membri ai „FRONTULUI ROMANESC", d-lui C. Angelescu, președintele organizației Capitalei și d-lui C. Algiu, președintele culorii.

❖ ASTASEARA, Sâmbătă, 18 Septembrie a. c., la orele 9 jum. seara, va avea loc la restaurantul din Piața I. C. Brătianu (pe locul unde a fost Expoziția Muncii Românești), o masă camaraderească în cadrul căreia FRONTUL FUNCȚIONARILOR PARTICULARI ROMANI va sărbători 2 ani de activitate profesională.

Vor lua parte la această sărbătorire pe lângă reprezentanții din provincie, un număr de câteva sute de membri din Capitală.

❖ MAINE Duminică, 19 crt., vor vorbi la Frăția misionară „Patriarhul Miron": pr. prof. econ. Gh. Comana, pr. D. Popescu, diacon Gh. V. Nițoiu, d-nii Toma Culcea și avocat I. Marcoșanu. Ședința se începe la ora 3,30 p. m., în Arenele Romane din Parcul Carol (Expoziție).

❖ *LA TELEGRAMA de omagii adresată M. S. Regelui Carol II de către Românii transnistrieni, adunați în congres general în orașul Chișinău, președintele congresului a fost onorat cu următorul răspuns:*

D-lui NICHITA SMOCHINA
președintele congresului Românilor transnistrieni
Chișinău

Majestatea Sa Regele vă mulțumește pentru omagiile aduse de d-voastre, din partea Românilor transnistrieni, cu prilejul congresului dela Chișinău.

Directorul secretariatului particular al Majestății Sale Regelui

Eugen Buhman

❖ CONSTATANDU-SE că foarte mulți străini cu pașapoarte exercită meseriile fără a avea carnet dela ministerul muncii pentru liberă profesiune, Camera de muncă va intenta tuturor acestora procese verbale de contravenție.

❖ LA CAMERA de muncă s'a prezentat o delegație patronilor și lucrătorilor frizeri, solicitând intervenția acestei instituțiuni pentru reglementarea orelor de lucru în frizerii, deoarece în prezent atât lucrătorii cât și patronii sunt nemulțumiți și mai ales șicanați de unii reprezentanți ai autorităților.

❖ MAI MULȚI meseriași s'au prezentat la Camera de muncă cerând să se facă intervenții pe lângă primăriile de sectoare în sensul ca în comisiunile de impunere ale meseriașilor să facă parte și reprezentanți ai acestora. Comisiunile au și început să lucreze impunând, în necunoștință de cauză, pe meseriași peste capacitatea lor de plată.

❖ INSCRIERILE pentru examenele din sesiunea Octombrie 1937 la Facultatea de științe din București, vor începe în ziua de 20 Septembrie a. c., după cum urmează:

Luni, 20 Septembrie, secțiunea matematici; Marți, 21 Septembrie, secțiunea naturale; Miercuri 22 Septembrie, secțiunea fizico-chimice; Joi 23 și Vineri 24 Septembrie, secțiunile chimie industrială și chimie agricolă și alimentară și Luni 27 și Marți 28 Septembrie, secția electro-tehnică.

Inscrierea la examenele în restanță este obligatorie.

❖ *Mitropolia Bucovinei aranjează începând cu 1 Octombrie cor. în palatul mitropolitan, o expoziție comemorativă a lucrărilor pictorului diecezan,* Epaminonda Bucovschi.

Deținătorii de lucrări (tablouri, desenuri, etc.) precum și acte privitoare la pictorul E. A. Bucovschi, sunt rugați să binevoiască a le pune pentru timpul expoziției la dispoziția Mitropoliei.

Cheltuelile de transport precum și orice alte cheltueli privitoare la expoziție privesc Mitropolia. Pentru orice informațiuni adresa este: p. Consilier Dr. Orest Tarangul.

Au fost anulate brevetele de băuturi spirtoase ale supușilor streini din Constanța

Constanța, 17. — Din cauza situației sale geografice orașul nostru a fost invadat în decursul vremii de străini cari prin toate mijloacele au luptat și au reușit să pună mâna aproape pe întreg comerțul. In special comerțul de băuturi spirtoase a fost complet acaparat și astăzi sunt foarte puțini românii cari se ocupă cu acest soi de negustorie. Cu toate că legea este categorică și nu permite decât cetățenilor români practicarea acestui comerț totuși pașaportarii din toate părțile lumii au reușit să deschidă cârciumi în cele mai prielnice părți ale orașului.

Negustorii români în fața acestei situații rușinoase, cotropiți pe zi ce trece de pașaportari, au pornit o puternică acțiune și s'au adresat autorităților cerând concursul.

Zilele trecute ministerul muncii a adus la cunoștința d-lui Guriță, inspectorul muncii, că toate brevetele de băuturi spirtoase aflate în mâinile străinilor cu pașapoarte au fost anulate și s'a dat dispoziții Camerei de comerț și tribunalelor pentru radierea firmelor respective.

Cum era și firesc această măsură a produs o panică în mijlocul cârciumarilor pașaportari, cari dispunând de averi jumulite prin toate mijloacele depe spinarea românilor, caută pe diferite căi — mai ales a cumpărării sufletelor — să ajungă la revenirea asupra acestei măsuri.

A început chiar să circule svonul că o delegație compusă din proprietarii de cârciumi pașaportari au colindat toate mărimile politice ale orașului încercând să-și pună în practică intenția și se mai svonește că ar fi găsit în persoana unui politician iubitor de arginți un larg sprijin. El le-ar fi promis că în foarte scurt timp această hotărâre — brutală după d-sa — va fi anulată.

Acest fapt — dacă se confirmă — constitue o mare crimă și cel care ispitit de arginții pașaportarilor ar face ca ei să fie repuși în drepturile ce le pretind ar săvârși o mârșăvie pe care cândva o va ispăși amarnic.

Dela asociația amicii liceului militar Nicolae Filipescu dela Mânăstirea Dealu

DUMINICA 19 Septembrie ora 10 dimineața, va avea loc la liceul militar Nicolae Filipescu de la Mânăstirea Dealu, deschiderea noului an școlar și primirea noilor șoimi.

Părinții elevilor și foști elevi ai liceului cari doresc a asista la această festivitate, sunt rugați a lua parte.

Adunarea național-creștină din sectorul de Negru

Membrii circ. 19, din sectorul II a[1] organizației național-creștine, au ținut obișnuita adunare săptămânală la Casa de sfat din șoseaua Pantelimon nr. 184.

Ședința a fost deschisă de d. G. Rădulescu, președintele circumscripției, care salută și la jurământul noilor înscriși, arătând apoi că singur partidul național-creștin poate realiza „România a Românilor".

D. Stoian Mihalache, în numele noilor înscriși, asigură că-și vor face datoria și ca soldați ai partidului național-creștin.

Au mai vorbit d-nii Tudor Ionescu și G. Drăgănescu, cari propun ținerea unei întruniri în această circumscripție, după care adunarea a luat sfârșit.

Tragedia Sfintei noastre Biserici

Cruci și altare creștine zac în murdărie jidovească

Biserica Sfântul Niculae dela Jignița batjocorită de scoborîtorii lui Iuda

Am arătat alaltăeri că patru Biserici creștine ortodoxe din cartierul jidovit al culorii de Negru, marchează, prin starea în care se găsesc, cele trei faze în penetrația jidovească, înfiptă în mahalaua românească a Popescului, despre care cronicele vorbesc încă din 1600 și în care avea locuri la 1750 mitropolitul Neofit.

Așezarea jidanilor — cu înlăturarea treptată a populației românești — a început în secolul al XVIII sau poate chiar mai înainte, când au apărut cele dintâi sinagogi în vreme ce altarele creștine, rămase treptat fără enoriași, au început să se ruineze.

Cele două Biserici creștine ortodoxe — rămase în mijlocul jidovimei — a CLUCERULUI UDRICAN despre al cărei hal ne-am ocupat dând alarma pornită din îndemnul marelui apostol al neamului românesc, d. prof. N. IORGA — și a SFANTULUI NICULAE DELA JIGNIȚA, despre care vom vorbi azi, arată până unde a putut ajunge neobrăzarea iudaică, tendința de a umili tot ce e creștin, de a pângări, prin toate mijloacele, altarele Mântuitorului.

Mai izolată, însă cu mărturia bătrânelor ziduri ale mahalalei de odinioară, Biserica Sfântului Nicolae dela Jignița, e condamnată să zacă din apropiere — aci, anume lângă altarul lui Hristos.

Dovada că Biserica Sfântul Nicolae a fost construită în mijlocul unei mahalale recent jidovite — după construirea acestui altar — și că această mahala a fost românească, mahalaua boerilor Popești — o găsim în zidurile, durate din aceiași cărămidă ca și Biserica — și cari mai înconjoară încă sfântul altar ca o mărturie peste care nu se poate trece.

In acest cartier, aceste urme de ziduri mai înconjoară multe locuri, iar unele formează încă perechi unor locuințe în picioare.

SINAGOGI ȘI CAMINURI LUXOASE

Și în vreme ce Biserica Sfântului Nicolae zace în părăsire, cu un gard de sârmă ghimpată pus de preot, ca să ferească zidul altarului de necuviințele jidanilor — la doi pași, se înalță sinagogi luxoase și un cămin al studenților jidani, înconjurat de grădină, așa cum studenții creștini încă n'au până acum în cuprinsul orașului.

Oare când va înceta această cumplită rușine?

Nimeni nu oprește pe jidani să-și aibă sinagogile, așezămintele lor de binefacere, școlile și căminurile lor.

Dar ca toate acestea să se înființeze și să funcționeze prin batjocorirea altarelor creștine, prin înlăturarea populației creștine — aceasta ni se pare peste posibilitatea de răbdare a unui suflet românesc — și când am spus românesc, am înțeles creștin.

Ce mai trebuie?

Ca preotul dela Biserica Udricanului sau dela Sf. Nicolae să fie batjocorit pe stradă.

Surâsul drăcesc ce se citește pe figura fiecărui jidan din cartier, când întâlnește un creștin, e suficientă batjocură.

Dinu Dumbravă

Cruciie părăsite

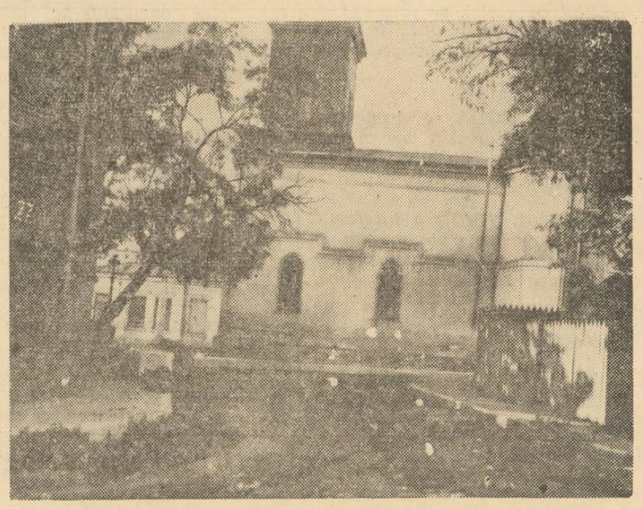

Depozit de gunoaie în fața Bisericii

ULTIMA ORĂ

Partidul naţional-creştin şi succesiunea guvernului

Năzuinţele ţării sunt reprezentate numai de cei cari luptă să înfăptuiască prin Christos, Rege, Naţiune o Românie a Românilor şi numai a Românilor.

—Cum poate fi împiedecat triumful spiritului şi străinismului anarhic—

Partidul naţional-creştin, după cum s'a dovedit şi cu prilejul ultimelor alegeri administrative, este cel mai puternic organism politic în măsură să joace un rol de prim ordin la rezolvarea problemei succesiunei.

Identificat cu aspiraţiile neamului, reprezentând adevăratele năzuinţe ale ţării, — **într'o vreme când besmeticii încearcă să prăbuşească aşezămintele fundamentale pentru a complace oficinelor internaţionale cari îi alimentează cu bani** — partidul naţional-creştin e cea mai bună chezăşie că se va întemeia statul naţional, zid puternic împotriva pericolului bolşevic, garanţie sigură că va fi desvolburat sufletul românesc.

In această privinţă au un tâlc adânc declaraţiile pe cari le-a făcut la T. Severin d. Octavian Goga.

Preşedintele partidului naţional-creştin, referindu-se la criza de regim, care se va deschide la expirarea mandatului încredinţat liberalilor, a spus :

„Ne găsim în situaţia când partidul liberal se pregăteşte de plecare. Unii spun că se pregătesc ca tot ei să vină la putere. TOATE NENOROCIRILE SUNT POSIBILE. Sunt lucruri dincolo de spiritul logic şi nu spun lucruri decât bazat pe argumente. Nu este nici în interesul ţării, nici în interesul partidului liberal, de a face o nouă guvernare. Mie acest lucru îmi pare imposibil".

In adevăr, toate minţile refuză să creadă că liberalii vor continua să conducă ţara şi după ce vor împlini cei patru ani. Ar fi o sfidare a opiniei publice, o pălmuire a credinţelor naţiei ca ministerul Tătărescu să depăşească limita legală. Şi credem că nimeni nu are interesul să se aşeze de-a curmezişul comandamentelor actuale.

D. Octavian Goga dealtfel, sprijinit pe realităţi, a declarat:

„Logic este, să cerem guvernul pentru partidul naţional-creştin. Ideile noastre în politica internă şi externă au fost adoptate de celelalte partide. S'au făcut legi pentru protecţia muncii naţionale, şi totuşi vedeţi ce batjocorită este munca românească. Au venit cu o lege care a fost o concepţie a spiritului public, dar nu a fost un remediu. In mod logic, ne revine guvernarea".

Subliniem că partidul naţional-creştin nu revendică puterea pe considerente personale, cum fac naţional-ţărăniştii. E la mijloc interesul unei ţări dornică să rupă lanţurile robiei iudaice. Şi acest interes justifică suficient pretenţiunile celor ce vor să înfăptuiască prin Christos, Rege, Naţiune o Românie a Românilor şi numai a Românilor.

D. OCTAVIAN GOGA

Cu privire la agitaţiile şi şantagiile naţional-ţărăniştilor, cari vor să vină la guvern nu pentrucă îi cheamă ţara ci pentrucă aşa doresc cercurile jidoveşti spoliatoare, preşedintele partidului naţional-creştin a făcut următoarea admirabilă caracterisare :

„Formula naţional-ţărănistă, CU VOTURILE COMUNIŞTILOR ŞI EVREILOR, AMALGAM, extern, va reprezenta o conducere internaţională; iar intern, o biruinţă a d-lui Iuliu Maniu care, dacă vine la putere d. Mihalache, va deţine forţa numerică în componenţa parlamentului naţional-ţărănesc. D. Iuliu Maniu, omul regionalismului! ...

„In politica externă, ar fi triumful politicii d-lui Titulescu, ai cărui patroni sunt corifeii naţional-ţărănişti".

Declaraţiile d-lui Octavian Goga vor răsturna combinaţiile multor ahtiaţi după putere şi vor zădărnici tentativele celor cari îşi închipuie că au dreptul să abuzeze la infinit de răbdarea ţării.

Victor Mocanu

Galeria canaliilor

Români şi Romance !

Cunoaşteţi-vă cozile de topor în mâna jidanilor şi străinilor, trădătorii sângelui românesc şi sfintei cauze de eliberare naţională !

Iată cine pentru arginţii ludei luptă împotriva României Românilor. Priviţi-i şi disprefuiţi-i !

Petre Petrescu

fost lt.-colonel în armată. Azi unealtă cu 100.000 lei pe lună în mâna jidanilor. Deputat al Kahalului. In ziua de 10 August a cerut printr'o interpelare, guvernului, să pedepsească pe I. P. S. Patriarh pentrucă a cerut Neamului Românesc să se mobilizeze spre a'şi apăra pământul de cutropirea jidanilor.

Trupele japoneze înaintează mereu

Peste 100.000 soldaţi chinezi au fost împresuraţi

PEKING, 18 (Radio Oriente). — In urma înaintării trupelor japoneze, o armată de peste 100.000 chinezi a fost împresurată.

După ce au trecut râul Chuma, trupele japoneze au cucerit staţia de cale ferată Pianghan, tăind astfel toate comunicaţiile unei mari armate chineze, care opera în sectorul Lianghsian.

Pe de altă parte, înaintarea japonezilor spre Sud de Lianghsian a atins un punct situat la aproape 25 kilometri dincolo de Hociau, punând astfel forţele chineze din această regiune în primejdie de a fi zdrobite între trupele japoneze care înaintează din două direcţii opuse.

Singura posibilitate pentru chinezi de a scăpa de a fi strânşi în cleştele japonez este de a fugi în munţii din apropiere, lăsând calea liberă ofensivei japoneze.

Ştiri din izvor japonez anunţă că trupele japoneze au continuat înaintarea şi în provincia Shansi.

O precizare pentru d. Corneliu Codreanu

— Ce este cu... incorectitudinea noastră, faţă de bestia Petre Petrescu. N'am inventat şi nu vom inventa nici odată. Dezaprobăm insinuările şi calomniile chiar împotriva adversarilor. Suntem prieteni, niciodată, însă, slugi ori laşi !

Am înregistrat ieri — e adevărat, cu amărăciune — dezminţirea d-lui Corneliu Codreanu, în legătură cu bestia Petre Petrescu.

Repet, cu amărăciune! Fiindcă, evident, n'a putut să nu ne contrarieze promptitudinea cu care d. Corneliu Codreanu a ţinut să fie corect cu această canalie, în vreme ce, deşi au trecut trei săptămâni dela ofensarea I. P. S. Patriarh, n'am primit din partea d-sale, un singur cuvânt de protest impotriva bestiei, pentru ticăloşia pe care a săvârşit-o în contra supremului conducător al Sfintei noastre Biserici.

SCRISOAREA D-LUI CODREANU

Dezminţirea d-lui Corneliu Codreanu, am văzut-o Joi, la orele 12 jum.-13 când am venit la gazetă. Mi-a fost prezentată de secretarul de redacţie. Scrisoarea—pe care o reproduc în facsimil — avea următorul cuprins :

„Nu este adevărat că un domn Petrescu a cerut „de 7—8 ori audienţă" la mine. Nu cunosc vreun om căruia acest domn să-i fi vorbit despre ceva în legătură cu ertare sau scuză aşa cum a relatat „Porunca Vremii".

„Rog să rectificaţi în acest sens, deoarece eu trebuie să fiu corect cu oricine".

CORNELIU Z. CODREANU
Buc., 15 Sept. 1937

INFORMAŢIA NOASTRA

Am luat scrisoarea d-lui Corneliu Codreanu şi, pe temeiul ei, am redactat următoarea informaţie:

„D. CORNELIU CODREANU desminte că i s'ar fi cerut audienţă de către bestia Petre Petrescu, ofensatorul Patriarhului sau că i s'ar fi vorbit de către cineva în legătură cu ertarea invocată de această ticăloasă coadă de topor.

„Rog să rectificaţi în acest sens — spune d. Corneliu Codreanu — deoarece eu trebuie să fiu corect cu oricine".

Pusă astfel la punct dezminţirea, am dat secretarului de redacţie manuscrisul, urmând să fie publicat a doua zi. De ce a doua zi? Fiindcă ediţiile noastre, atât de provincie, cât şi de Capitală, din ziua aceia, fuseseră încheiate.

Onor ziarului

" Porunca Vremii "

Nu este adevărat că un domn Petrescu a cerut „de 7-8 ori" "audienţă" la mine.

Nu cunosc vre'un om căruia acest domn să-i fi vorbit despre ceva în legătură cu ertare sau scuza aşa cum a relatat "Porunca Vremii".

Rog să rectificaţi în acest sens, deoarece eu trebue să fiu corect cu oricine.-

Corneliu Z Codreanu

Bucureşti 15 Septembrie 1937

Scrisoarea d-lui Corneliu Codreanu adresată ziarului nostru.

O ALTA SCRISOARE IN „BUNA VESTIRE"

Cu aceasta — ori cât nu ne-a bucurat precizarea, mărturisim — socoteam chestiunea închisă.

Ce se'ntâmplă însă? In ziarul „Buna Vestire" de ieri, cu data de 16 şi nu de 15 Sept., aşa cum e datată scrisoarea ce ni s'a trimes nouă, se publică o precizare a d-lui Codreanu. O scrisoare adresată „Poruncii Vremii", care, în ultimul pasagiu, are o adăugire.

Iată, într'adevăr, ce publică „Buna Vestire":

„Dela conducerea mişcării legionare primim spre publicare următoarele :

Onor ziarului
„Porunca Vremii"

„Nu este adevărat că un domn Petrescu a cerut „de 7—8 ori audienţă" la mine. Nu cunosc vre-un om căruia acest domn să-i fi vorbit despre ceva în legătură cu iertare sau scuză aşa cum a relatat *„Porunca Vremii"*.

„Rog să rectificaţi în acest sens de oarece eu trebuie să fiu CORECT cu oricine (aici urmează textul adăugat N. R.) **chiar cu acei ce-au fost sau sunt incorecţi cu mine. Şi chiar cu acei ale căror acţiuni sau atitudini nu le aprob.**

„Rog să se uzeze de numele meu cât mai puţin în orice chestiuni".

CORNELIU Z. CODREANU
Buc. 16 Sept. 1937.

„INCORECTITUDINEA" ŞI „ABUZURILE" NOASTRE

Complectarea pasagiului ultim, în noua scrisoare pe care ne-o adresează, în 16 Sept. d. Corneliu Codreanu — dar pe care „Porunca Vremii" n'a primit-o — ne obligă să punem la punct două lucruri:

1) „incorectitudinea" noastră de informaţie, asupra căreia n'am fi dorit să insistăm ;

2) „abuzul" pe care îl facem cu numele d-lui Corneliu Codreanu şi de care d-sa are aerul că vrea să se plângă, socotindu-l dăunător.

Nu profesăm calomnia !

Mai întâi : suntem incorecţi ? *Informăm tendenţios ?*

Nu ! Nici odată „Porunca Vremii" *nu s'a servit de invenţii, de calomnii, de insinuări şi de infamii. Află, d-le Codreanu — d-ta care ai putea şi ar trebui să ne cunoşti mai bine ! —* că „Porunca Vremii" *nu s'a servit de arme neleale, perfide, nici împotriva jidanilor, necum în contra Românilor, oricât de ticăloşi ar fi fost ei.*

Am luat-o din vânt, atunci, am visat-o peste noapte sau am inventat-o, informaţia cu bestia Petre Petrescu? Nu! Ne-a adus-o la cunoştinţă un legionar de-al d-tale. Şi cum d-ta ne-ai obişnuit să punem temei pe cuvântul de legionar, întocmai cum credem în slova din Evanghelie, am fi socotit o ofensă să ezităm a înregistra o informaţie din sursă legionară.

Ca să stabilim topografic, zilnic şi orar, cum s'au petrecut lucrurile, precizăm :

Joi, 9 Sept., ora 11 jum. dim., m'a căutat la Redacţie, d. ŞTEFAN ANASTASESCU, care — mi se spune — e comandant legionar. Negăsindu-mă aci, d-sa, însoţit de redactorul **„Poruncii"**, d. Ştefan Ionescu, a venit la tipografia **„Universului"**. Mi-a comunicat c'a adus, din partea Sf. Sale Pr. Georgescu-Edineţi, o scrisoare şi suma de zece mii lei pentru **Fondul de apărare al altarelor.**

O RELAŢIE PLAUZIBILA

Am ieşit din tipografie împreună, rugându-l să depună suma la Cassieria **„Poruncii"**, aşa cum a şi făcut. Pe drum, d-sa ne-a spus — mie şi d-lui Ştefan Ionescu —: **„Ştiţi d-le director că Petre Petrescu a cerut de câteva ori să fie primit de Codreanu ? Căpitanul a refuzat însă să stea de vorbă cu el".** M'am bucurat şi-am exclamat : — **„Auzi, canalia ! Dar e şi dobitoc, măgarul ăsta. Cum îşi închipuiă c'o să-l primească Codreanu? Poftim, d-le, ce inconştient e laşul ăsta" !**

Am reţinut informaţia. Era logic să fac aşa. Dela canalia Petre Petrescu, care a mers cu inconştienţa până la a insulta pe Patriarh, ne putem aştepta la orice îndrăzneală. Izvorul, apoi, din care îmi venea informaţia, era legionar. Deci autentic !

Puteam să nu uzez de ea ?

„Uzaţi cât mai puţin de numele meu"

Dar să trecem la al doilea punct! D. Corneliu Codreanu scrie şi semnează: „Rog să se uzeze de numele meu cât mai puţin în orice chestiuni".

Voi arăta mai la urmă hotărirea pe care am luat-o, pentru a împlini rugămintea d-lui Corneliu Codreanu.

D-sa, imi face însă impresia c'ar vrea să se plângă că abuzăm prea mult de numele d-sale. Şi cine ştie cu ce interese, te pomeneşti! Doar, Ilie Rădulescu — cum ţipă zilnic jidanii — e capabil de orice! Dela excrocul care comercializează naţionalismul, la ce nu te poţi aştepta!?

NEGUSTORUL DE NAŢIONALISM!

Nu înţeleg şi nici nu pretind să fiu lămurit de ce d. Codreanu scrie aşa. In definitiv n'am de ce să fiu surprins. Mai bine zis nu mă mai miră nimic. Când a venit dureroasa veste a pierderii lui Moţa şi Marin şi când „Porunca Vremii" *a scris, vreme de o lună şi mai bine, toate acele pagini şi numere întregi — pe cari, martoră ne e conştiinţa noastră, le-am scris toţi cu suflet, cu sânge, fiindcă altfel n'ar fi fost cu putinţă ca zeci de mii de oameni să plângă cu lacrimi fierbinţi pe rândurile noastre — m'am pomenit în biroul meu, cu un legionar pe care îl aveam în redacţie :* — D-ta nu dai nimic pentru legiune ? — *„Ba da, am dat 10.000 lei din partea „Poruncii", pe lista de subscripţie, pe care am deschis-o !".* — „Bine, bine, dar gazeta face acum afaceri, are tiraj mare"... *Am plecat capul în jos, ruşinat ! N'am mai fost capabil de nici un răspuns. Mi-am luat pălăria şi-am pornit pe stradă, tot întrebându-mă :* „Doamne, atât de josnic să fie scrisul nostru ! E cu putinţă, să fim aşa socotiţi : negustori de naţionalism, cârciumarii oricărei jertfe de sânge, pe altarul ideii naţionale şi creştine?".

Pe cine să spânzurăm mai întâi ?

Cam prin aceiaşi vreme, trei dintre redactorii „Poruncii" au găsit cu cale să ia atitudine ostilă, la „Sindicatul Ziariştilor", împotriva „Universului". Bineînţeles, în aplauzele jidanilor! Cum nu pot avea două atitudini, una publică, în gazetă, pentru unirea tuturor Românilor şi alta pe dedesubt pentru dezunire şi vrajbă, şi cum, după părerea mea umilă, d. Stelian Popescu ca şi nevrednicul de mine, suntem încă necesari până, cel puţin, stânga comunistă şi jidanii vor fi îngenunchiaţi — chit că după aceia noi vom fi cei dintâi spânzuraţi — am cerut celor trei redactori să tragă consecinţele.

Se întâmpla ca între cei trei să fie şi legionari. S'au pornit imediat, împotriva noastră, fulgere. Toate afişele „Poruncii" au început a fi rupte şi acoperite cu altele. Nu cu cele ale **„Diminefii** sau **„Adevărului"**, cum ar fi fost desigur mai logic. Ci cu placarde naţionaliste. Eu eram mai ticălos, decât Kanalie Blumenfeld.

Dar de ce-aş mai vărsa paharul tuturor amărăciunilor, când nici n'am murit otrăvit, nici nu sunt altul decât acela de-acum doi ani, din vremea când d. Inculeţ mă ameninţa în fiecare săptămână că mă suspendă, fiindcă sunt legionar. Nu m'au înjurat toţi, toată lumea politică pe rând, ba că sunt vaidist, ba legionar, ba naţional-creştin ? Deşi n'a fost zi să nu dovedesc că noi nu suntem aci sluga nimănui, că suntem stăpâni pe acţiunea aceasta a „Poruncii", pe care am închinat-o exclusiv ideii naţionale şi egal — fără nici o părtinire sau nedreptăţire — tuturor acelora cari se găsesc pe baricada acestei lupte de dezrobire !

Lumea nici nu începe, nici nu se sfârşeşte cu noi !

N'am să spun că noi suntem exclusivii exponenţi ai ideii naţionale şi că recrudescenţa aceasta masivă românească actuală, începe şi se sfârşeşte cu „Porunca Vremii". Am, slavă Domnului, bun simţ, respect de adevăr şi veneraţie pentru A. C. Cuza şi Nicolae Iorga cari sufereau pentru ideia naţională, încă depe vremea când noi nu eram nici cel puţin pe lume, d-le Corneliu Codreanu.

Dar se revoltă în mine toate fibrele de simţire — atâtea câte le mai poate avea chiar un... negustor de naţionalism — la gândul numai că cineva din mişcarea naţionalistă, ar putea spune că noi am abuzat de el sau că l-am exploatat. **„Porunca Vremii"** a SERVIT NU A ABUZAT. A servit nu din interese, nu pe bani sau pe alte socoteli — bani pe care nu i-a primit dela nici o grupare naţionalistă, nici măcar sub forma simbolică a unei singure centime, ori pe socoteli personale, pe cari nu le-a făcut cu nimeni — ci din convingerea că sprijinind grupările naţionaliste, grăbeşte triumful ideii naţionale.

UN SINGUR ABUZ!

Un singur abuz a făcut „Porunca Vremii", e adevărat. A pus ţara la teasc, i-a cerut să caute pe fundul pungii ei secătuite, şi să dea dinarul săracului, fie pentru apariţia acestui scris, fie — pe liste de subscripţie — pentru implinirea unor dureri şi lipsuri ale altora, pe cari noi le-am socotit, însă, NAŢIONALE.

Acesta este singurul nostru abuz, pentru care cerem iertare ţării, miilor de cititori ai „Poruncii Vremii", cari fără să fie înscrişi în vreo grupare naţionalistă, simt şi jertfesc pentru ideia pe care o înţeleg şi-o iubesc mai fervent, poate, decât mulţi dintre aceia cu număr de înscriere în cluburi. De această ţară am uzat şi abuzat. De ea vom mai uza şi abuza, dacă socoteşte încă necesară această „Poruncă a Vremii". Şi numai ei ne simţim datori să-i mărturisim recunoştinţa noastră ! Fiindcă dacă ar fi fost sau ar fi vorba numai de clubu-rile politice — obişnuite să ia, dar incapabile de orice jertfă — de lupta istorică a acestei „Porunci a Vremii" nu s'ar fi putut vorbi, fiindcă ea n'ar fi existat.

VOM IMPLINI RUGAMINTEA!

Aceasta este punerea la punct pe care o socoteam necesară — nu pentru noi, fiindcă noi nu pretindem să guvernăm ţara — ci pentru prestigiul acestei gazete, închinate ideii naţionale.

Cât priveşte dorinţa d-lui Codreanu: „rog să se uzeze de numele meu cât mai puţin în orice chestiune", cu aceaş simpatie cu care a îmbrăţişat, întotdeauna, mişcarea legionară, „Porunca Vremii" va ţine seama de cererea d-lui Codreanu: cât mai puţin numele d-lui Codreanu în coloanele „Poruncii"! Şi numai atunci când ni se va cere s'o facem, pentruca să evităm, cel puţin pe viitor... abuzurile!

Suntem prieteni leali cu oricine ştie să ne respecte. Slugi n'am fost şi nu suntem!

Dr. ILIE RADULESCU

IN PAG. II-a : Faceţi zid în jurul Altarelor !
IN PAG. III-a : Răspunsul la Referendum al d-lui C. MARINESCU prof. universitar-Cluj.
IN PAG. V-a : Tragedia Sf. noastre Biserici.
MAINE IN PAG. I-a : Răspunsurile d-lor prof. univ. ISTRATE N. MICESCU decanul Baroului de Ilfov şi căp. EMIL ŞIANCU, viforosul apărător al cauzei Moţilor.

Stiri şi polemici

AZI la ora 1 şi 30 a părăsit Capitala delegaţia română care participă la funeraliile naţionale ale regretatului Thomas Masaryk, la Praga.

*

D. VALER POP a prezidat azi dimineaţă la Alba Iulia şedinţa delegaţiei permanente liberale din acel judeţ, în cadrul căreea a făcut un expozeu asupra situaţiei politice.

*

D. VIRGIL KERCIU, directorul ziarului „Ordinea", desminte că ar duce anumite tratative în vederea reluării raporturilor între d Iuliu Maniu şi o serie de personalităţi politice.

*

AZI DIMINEAŢA d. Gh. Tătărăscu a avut o consfătuire cu d-nii Ion Inculeţ şi Richard Franasovici.

*

D. GENERAL Gabriel Marinescu, subsecretar de stat la ministerul de interne şi prefect al poliţiei Capitalei, se întoarce pe ziua de 26 Septembrie în ţară, când îşi va relua ocupaţiile la minister.

*

D. OCT. GOGA, şeful partidului naţional-creştin, se va înapoia Luni în Capitală, venind din Banat.

*

SFANTUL SINOD a intervenit pe lângă ministerul muncii cu rugămintea de a se face respectată legea repaosului duminical. Respectarea acestei legi ar îngădui multor credincioşi să vină la biserică.

*

ASTAZI, se întruneşte la Belgrad comisia tripartită româno-iugoslavo-italiană pentru discutarea convenţiei aeriene a liniilor comerciale, care vor lega, pe calea aerului, aceste trei ţări.

*

D. dr. ANGELESCU, fiind supus, astăzi dimineaţă, unui nou consult medical, s'a constatat că starea de îmbunătăţire desemnată de câteva zile ,se menţine.

Boala, care îşi urmează cursul obişnuit, — va mai dura — rămânând să se continue tratamentul urmat până acum.

*

CU INCEPERE de astăzi, se vor ţine în mod regulat câte două conferinţe de ordine pe săptămână, la care vor participa toţi reprezentanţii forţei publice şi anume comandantul jandarmeriei, directorul general al Siguranţei Statului, un delegat al Prefecturii Poliţiei Capitalei, etc.

*

INCEPAND dela data de 15 Septembrie, Institutul naţional de export plăteşte, — potrivit jurnalului consiliului de miniştri, — o primă pentru exporturile de animale în Grecia, Palestina, Siria, Egipt, Malta şi Libia.

*

GRUPUL de 200 ingineri polonezi care ne vizitează ţara se află la Constanţa. Oaspeţii au vizitat portul şi localităţile de pe litoral însoţiţi de inginerii români.

*

SAPTAMANA viitoare d. Ion Inculeţ va face câteva vizite şefilor de partide.

*

MARŢI, 21 Septembrie, orele 11, se va oficia la Patriarhie, un serviciu divin, pentru odihna sufletului fostului preşedinte al Republicei Cehoslovace, Thomas Masaryk, la care vor lua parte membrii guvernului, şefii partidelor politice şi foştii miniştri.

*

GENERALII, foşti comandanţi de corp de armată, trecuţi apoi ca inspectori generali de arme, vor călători pe C. F. R., din garnizoana Bucureşti în garnizoanele unde fac inspecţii şi înapoi, într'un compartiment cl. I, care li se va rezerva la orice tren de călători, în baza cererii ce vor face direct şefului staţiei de unde pornesc, fără nicio altă aprobare.

*

IN ZIUA de 24 Septembrie va avea loc în Capitală, conferinţa guvernatorilor Băncilor Naţionale din ţările Micii Înţelegeri.

*

D-NII GENERAL Ilasievici, ministrul apărării naţionale şi general Paul Teodorescu, subsecretar de stat, au lucrat eri la perfectarea tabloului de mutări, urmând a se întocmi decretul care va fi prezentat Suveranului spre semnare.

*

D. ION INCULEŢ va ţine interimatul preşedinţiei consiliului pe tot timpul cât d. Tătărăscu va lipsi din ţară.

*

D. BIERING, ministrul Danemarcei la Bucureşti, a acordat un interview unui ziar din Copenhaga, în care spune, printre altele, că România e menită să ajungă ţara cea mai bogată din Europa.

*

FRANCUL a avut ieri o uşoară revenire la Paris : lira a cotat 146,75 franci, iar dolarul, 29.61.

La închiderea bursei din Paris, ameliorarea francului s'a menţinut, lira sterlină cotând 146.67 1/20. Dolarul însă a cotat 29.65. La bursa din Londra, lira a cotat 146.68.

Miercuri începe controlul în Marea Mediterană

— Vasele franceze şi engleze nu mai participă la controlul coastelor spaniole. —

Londra, 18 (Radio-Oriente). — *Anglia şi Franţa au hotărît să renunţe la controlul naval pe care l-au exercitat până acum în jurul Spaniei.*

Renunţarea la aplicarea controlului naval al coastelor spaniole va îngădui amiralităţilor britanice şi franceze să libereze de această sarcină un mare număr de vase, cari vor fi trimise să asigure serviciile de patrulare împotriva pirateriei în Mediterana.

Conform acordului dela Nyon vasele franceze şi engleze vor începe controlul în Mediterană Miercuri 22 Sept.

Redactor responsabil: EUGEN VICTOR POPA

Tipografia ziarului „U NIVERSUL", str. Brezoianu 23—25 Bucureşti

6 pagini 3 lei

ANUL VI, No. 864 Luni 20 Septembrie 1937

Taxa poştală plătită în numerar conform aprobării Dir. Gen. P.T.T. No. 118.370/1934

BIBLIOTECA „ASOCIAȚIUNII" SIBIU

COLECȚIA

Porunca Vremii

TRIBUNĂ ZILNICĂ DE LUPTĂ NAȚIONALĂ ȘI CREȘTINĂ

„Văd în antisemitism combaterea dela obârşie a comunismului şi a anti-naţionalismului. Dacă evreii, cum am lămurit, fiind inapţi de a fi naţionalişti, n'ar fi partizani ai comunismului, Românii n'ar fi antisemiţi. Credinţa religioasă a evreilor nu interesează pe Românii şi nu din această pricină ei sunt antisemiţi, ci pentru că evreii sunt internaţionalişti şi sprijinitori ai comunismului în dezorganizarea Europei".

ISTRATE N. MICESCU
Decanul Baroului de Ilfov

Abonamente Anuale { Lei 1000 pentru instituţii şi sprijinitori / Lei 800 pentru oraşe / Lei 600 pentru sate
Se primesc şi abonamente pe 6 şi 3 luni

Orice sumă se poate trimite prin Casa de economii şi Cecuri poştale (CEC) astfel: ABONAŢII PENTRU CONTUL 1224 DEPOZITARII „ „ 10405

Director: Dr. ILIE RĂDULESCU

Redacţia şi Administraţia: BUCUREŞTI I, Str. Sărindar 18

TELEFON: Direcţie, redacţie 4.1853 Ad-ţie publicitate 4.1852

Drepturile sângelui nu se pot suprima!

— Jidanii sunt inapţi a avea sentimente naţionale. Israel luptă să dezorganizeze Europa. A căuta jidanilor o patrie, este o aberaţie. Nu se pot admite diviziuni în doctrina naţionalistă, cum nu se pot concepe schisme în credinţa ortodoxă. Obrăznicia jidanilor se datoreşte toleranţei Românilor. —

— Răspunsul d-lui Istrate Micescu la Referendum. —

In continuarea Referendum-ului „Poruncii" asupra mărei probleme de existenţă naţională: CUM SCAPAM DE JIDANI! — înregistrăm azi răspunsul maestrului Istrate Micescu, decanul Baroului de Ilfov şi preşedintele Asociaţiei avocaţilor Români Creştini din România.

Maestrul Micescu răspunde strălucit ca totdeauna şi din ce în ce mai dârz pe baricada de luptă a drepturilor de stăpânire deplină a Românilor în ţara lor.

Pun d-lui Istrate Micescu prima întrebare a Referendum-ului:

— *„Există maestre, o problemă şi o primejdie jidănească în România?*

— „Inutil să mă mai întrebaţi. Evidenţele impunându-se prin ele însăle nu se mai demonstrează. Insă-şi extinderea pe care o dau atât „PORUNCA VREMII" cât şi „CURENTUL" cu diferenţe de metode pentru care felicit ziarul dv., invederează acuitatea şi actualitatea primejdiei.

— „Cum o vedeţi? Cum vi se înfăţişează această primejdie în domeniul material cât şi în cel spiritual? Care-i sunt proporţiile şi urmările pentru existenţa noastră naţională?

— „Aşi fi preferat o descompunere a acestei întrebări complexe într'o serie de întrebări simple. Voiu încerca totuşi, concentrând într'o singură ideie preocuparea dv. să dau răspunsului meu. caracterul energic al ideilor care par simple pentrucă sunt simplificate.

„O văd sub aspectul biologic al invaziilor parazitare peste organismele ce dau iluzia descompunerii în momentele prefacerilor profunde. Mărirea Ţării noastre a fost considerată de cei care şi-au asumat răspunderea de a conduce destinele ei la plămădirea unirii, cu o uşurinţă agravată în acelaş timp de optimismul inerent izbânzii şi de o totală nepregătire politică.

CUM AU APARUT STREINII

„România mărită, nu reprezintă numai o adăugire de teritorii, ci şi o întrunire de populaţii, cărora trecutul le imprimase deprinderi variate şi indeletniciri diferite. Unirea implica o tranziţie dela îndeletnicirile aproape exclusiv agricole ale Românilor din Vechiul Regat la complexităţile vieţii comerciale şi industriale în care erau deja iniţiate o parte din populaţiunile ţinuturilor alipite. La aceste dificultăţi inerente oricărei tranziţii s'au adăugat dificultăţile politice izvorâte din introducerea sufragiului universal. Am avut pe de oparte expropriereа care a zdruncinat cadrele de rezistenţă economică ale Vechiului Regat fără a le pune la dispoziţie prin pregătire şi educaţie profesională capitalurile şi creditul necesar. In locul păturii economice conducătoare a Vechiului Regat au apărut în umbră străinii de neamul nostru.

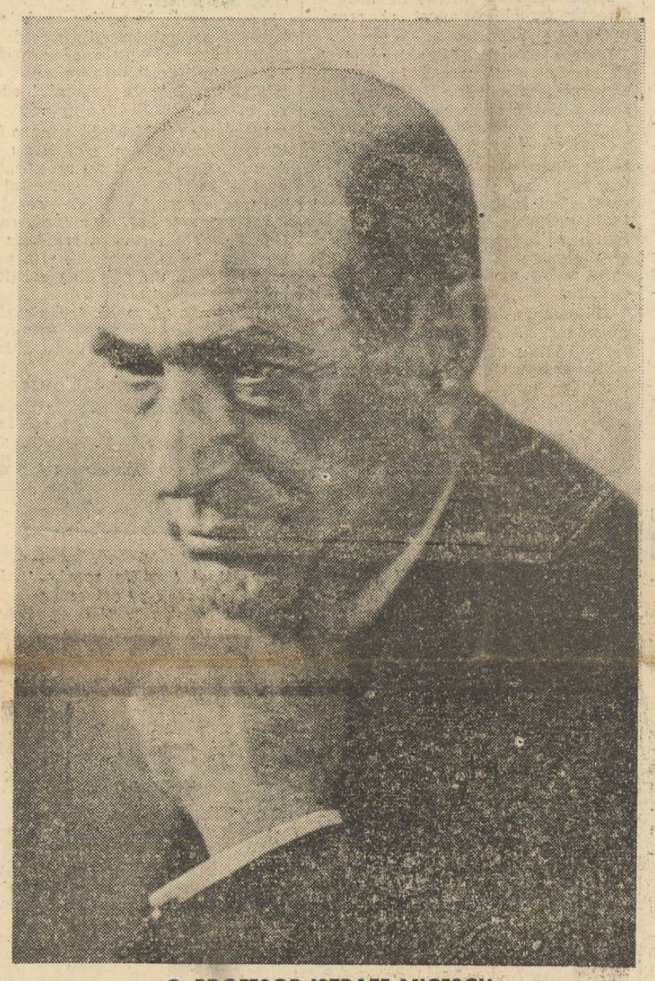

D. PROFESOR ISTRATE MICESCU

tei tragedii, pe care toţi o simţim, de care toţi ne alarmăm, pe care toţi o denunţăm, fără a ne lecui de credinţa naivă că actualii politicieni, care prin inconştienţa şi neputinţa lor au agravat răul, ne vor găsi remediile. Comparaţi începuturile carierei acestor politicieni cu situaţiile lor actuale şi întrebaţi-vă de unde, când, cum şi prin cine au reuşit în această ascensiune fără altă meserie de cât aceia de a exploata credulitatea ignoranţei sufragiului universal, tăinuind mijloacele prin care s'au lăsat convinşi de a pune la dispoziţia străinilor, comanda tuturor răspântiilor circulaţiunei avuţiilor române.

aceastã chestiune e de ordin intern, adică naţional, ori e de ordin extern adică internaţional. Pentru evrei, după mine, chestiunea nu e nici de ordin naţional PENTRU CA NU AU CALITATE SA SE AMESTECE IN TREBILE PAMANTENILOR DIN NEAMUL CARORA NU FAC PARTE. Asemenea n'au dreptul să vorbească de o problemă internaţională câtă vreme nu fac parte dintre naţiunile care şi-au dat osteneala de a-şi constitui un stat, de a-l face suveran şi de a-l impune în conceptul internaţional al Societăţii Naţiunilor. Evreii nu fac parte din Naţiunea Română şi problema primejdiei ovreieşti nu le poate furniza argumente din cadrul Constituţiunei Române, făcută de Români pentru reglementarea raporturilor dintre „Drepturile Românilor" şi „Puterile Statului român".

„Că Ionel Brătianu le-a spus prin Decret Lege, instrument juridic inexistent în technica Constituţiunei României, că sunt Români, aceasta nu înseamnă că au devenit Români. Că ar putea exista un for internaţional care să-i facă Români fără consimţământul naţiunei române exprimat prin organele ei constituţionale, adică constitutive ale puterilor Statului Român, e o aberaţie. A FI NEVOIT SA LE CAUŢI O PATRIE CAND AU DEVENIT INTOLERABILI IN SANUL ROMANIEI, E ALTA ABERAŢIE, PENTRU CA NU DAI CEVA IN SCHIMB DE CAT CELUI CARE ARE CEVA LA SCHIMB. Să mi se demonstreze dreptul evreilor de a se instala în România şi apoi voi discuta ce să le dăm în schimb ca să plece. Dreptul evreilor de a se instala în România nu e cu nimic justificat de cât numai în cazul în care s'ar nega Naţiunei Române dreptul de a sta în România şi de a-şi organiza Statul Român în virtutea suveranităţii, înăuntru şi în afară. Zic înăuntru pentru ce a făcut Ionel Brătianu, amintind o maximă latină pe temeiul căreia Italia de azi s'a reorganizat şi înălţat la puterea şi prestigiul care fac admiraţia Europei şi din care s'a inspirat întreaga disciplină sufletească a Germaniei actuale: JURA SANGUINIS NULLO JURE CIVILI DIRIMI POSSUNT".

Sfârşiţi cu diviziunile doctrinei naţionale!

„Drepturile sângelui nu se pot suprima prin nici o operă legislativă. Prin ce minune drepturile la viaţă ale poporului român care din virtutea şi virtuţile sângelui român purced, au putut fi înstrăinate de puterile vremelnice şi netemeinice ale lui Ionel Brătianu, prin Decrete legi şi alte meşteşuguri inspirate de şiretlicul răposatului Alecu Constantinescu, care pe vremea mediocrităţii de atunci trecea drept inteligenţă şi ceeace este şi mai jignitor pentru prestigiul naţiunei române, drept patriotism prevăzător şi competinţă!

— *„Impune rezolvirea primejdiei jidoveşti o acţiune şi un program comun grupărilor naţionaliste? Cum vedeţi chestiunea şi modalităţile practice de realizare?*

— „La prima parte a întrebării dv. mă mir că mai mă întrebaţi.

„De un an şi jumătate nu spun de cât asta: **că nu se poate admite diviziuni în doctrina naţionalistă după cum nu se poate concepe schismă în credinţa ortodoxă.** Că vor pricepe ori nu vor pricepe ăsta, conducătorii grupărilor naţionaliste şi mai ales ministeriabilii dimprejurul şefilor acestor grupări, puţin îmi pasă! Va veni ceasul când elanul oştirilor va suprima diviziunile artificiale ale şefilor cărora nu le va mai rămâne decât să ia pildă dela Leon Blum care se scuza când i s'a reproşat că propaganda pridideşte disciplina: „CE VREŢI SA FAC, A ZIS BLUM, TREBUIE SA MA ŢIU DUPA EI DE VREME CE SUNT ŞEFUL LOR!" Modalităţile practice de realizare?... Văd numai două: Intâi prin politică, CEEACE INSEAMNA PRIN VENIREA LA PUTERE A PARTIDULUI NAŢIONAL. Dar asta e greu pentru că, deşi ultimele alegeri la Cameră, Judeţ şi Comună, au dovedit că, adunându-se voturile exprimate pentru ideia naţională, nici un alt partid nu poate justifica pretenţia unei guvernări, aceasta reprezintă însă sentimentul poporului, dar cu durere trebuie să spun, nu al şefilor, care nu vor, ori nu pot din cauza ministeriabililor de care am vorbit adineauri, să adune fracţiunile pe care naţiunea le pune la dispoziţia lor.

FACEŢI CE FAC AVOCAŢII!

„A doua soluţie, e de a face în cadrul fiecărei îndeletniciri româneşti CEEACE FACEM DE UN AN ŞI JUMATATE IN CADRUL PROFESIUNEI DE AVOCAT.

„O grădină nu înfloreşte dacă pomii nu înfloresc. Ce poate face Statul pentru negustori, DACA EI PRIMESC PE EVREI PRINTRE NEGUSTORI? Ce poate face statul pentru medici, DACA CORPUL MEDICAL NU VREA SA SE ORGANIZEZE PENTRU A NU-I MAI PRIMI? In virtutea principiului că NIMENI NU POATE PRETINDE UN DREPT PE CARE NU-L ARE. Eu unul, nu văd de unde ar izvorî dreptul străinilor de a se vârî în sufletul şi în trebile naţiunei române. In fapt, se poate din cauza toleranţei Românilor. Dar cel mai bun doctor poate lecui un bolnav care refuză de a lua doctoriile"! — **încheie maestrul strălucitul d-sale răspuns la Referendum-ul nostru.**

I. D. Boroianu

Românul e sclavul străinului

„Aceştia au ocupat posturile de comandă ale vieţii economice pe când copiii proprietarilor mari descurajaţi prin exproprieri s'au mulţumit cu posturile subalterne ale slujbelor de Stat procurate de fluctuaţiunile schimbărilor politice.

„Rezistenţa economică a Românilor care prin cumineţenia lui Kogălniceanu era fortificată în dreptul exclusiv la proprietatea pământului, s'a găsit minată de lupta de clasă între expropriaţi şi împroprietăriţi, lăsând evreilor, întăriţi prin încetăţenire, acapararea vieţii comerciale şi industriale a Ţării. De aci şi de atunci, Românul face agricultura şi evreul comerţul cerealelor; Românul cultivă viile şi evreul deţine comerţul vinurilor; Românul plăteşte dobânzile şi bancherul evreu distribuie tantiemele; Românul face scormonirea pământului pentru scoaterea petrolului, aurului, fierului pentru ca Ausnit să fie regele fierului şi un alt evreu Intermediarul inevitabil în vânzarea cerealelor prin cooperativele săteşti.

„Intr'un cuvânt Românul României Mari, e sclavul străinului deţinător abil cu concursul politicianilor al frânelor vieţii economice a acestei Ţări. Acum câteva decenii Clemenceau a descris în articole de memorabilă revoltă, această nouă formă a sclaviei. Ar fi bine să fie reproduse şi ajustate, fenomenul fiind identic ca înfăţişare abstractă în scheletul lui explicativ şi tragic ca înfăţişare concretă în substituirea străinilor şi cocoţarea lor în vârful piramidei economice a României Mari. Socotesc înfăţişarea suficientă pentru a preciza deocamdată „cum văd, cum mi se arată primejdia evreiască, care-i sunt proporţiile şi care urmările", **sub rezerva de a reveni în detaliu documentat şi demonstrativ pentru fiecare aspect al acestei chestiuni.**

Cum trebue să li se răspundă jidanilor!

— Declaraţiile apărătorului Moţilor d. căp. Emil Siancu —

D. căp. Emil Siancu, viforosul luptător şi apărător al Moţilor, răspunde astfel Referendum-ului:

„S'a constatat că toate metodele noastre de persuasiune şi de argumentare, făcute în scris, sau prin viu grai, faţă de furia acaparatoare a veneticilor cari ne-au sărăcit ţara, au rămas totdeauna fără rezultat.

„Intreb conştiinţa românească a Neamului: cum s'ar putea răspunde lui **GRÖDEL spre ex.,** unul din marii magnaţi judeo-maghiari, cari au exploatat şi exploatează cu atâta nerusinare, codrii munţilor noştri, despuindu-i cu grabă satanică, de toată frumuseţea şi bogăţia lor seculară?

ARŞI PE RUG

„In ziua de 8 Noembrie 1918, acest Grödel a dat ordin ca 44 de Moţi din regiunea lui Horia şi Palaghia Roşu, să fie arşi de vii pe rug, voind ca prin aceasta să le înăbuşe dorinţa lor fierbinte de a vedea o Românie, în care codrii să fie numai ai lor. Şi ordinul lui Grödel a fost executat. Autorităţile austro-maghiare au satisfăcut plăcerea jidanului „proprietar" al pădurilor noastre strămoşeşti.

„După 1919, politicianii Români au lăsat lui Grödel — drept răsplată a acelui nemai pomenit masacru — 27.000 de jugăre de pădure pe care i le-au scutit de expropriere, o avere de circa 3—4 miliarde, adică aproape atât, cu cât ar fi putut trăi popu-

D. CAPITAN EM. ŞIANCU

laţia românească, din munţii Apuseni, vreme de 100 de ani.

PRETUTINDENI DEZASTRU

„După devastarea totală a munţilor Apuseni, Grödel a trecut în Maramureş, unde la fel a pustiit pădurile, apoi în secuime, iar astăzi el se află în ţara voevozilor, descălecători, în Oltenia lui Tudor Vladimirescu.

„Un alt caz tot atât de edificator şi pe care îl cunosc în amănunţime este şi acesta:

Pe vremea când eram căpitan în regimentul 40 obuziere, din Satu-Mare, GROSZ CAGERO era un simplu negustor de carne vie.

„In anul 1931, în urma unor cadouri scumpe, Grosz-Cagero a putut să devină cel mai mare gangster al exportului nostru, reuşind să ne distrugă nu numai materialmente, prin specularea devizelor, dar şi moralmente.

„A urmat ceeace se ştie. Arestarea şi condamnarea lui, pe care le credeam definitive.

„Marele bandit Grosz-Cagero se plimbă însă astăzi liber pe străzile Vienei.

„El a fost făcut scăpat de către fostul ministru de Justiţie si profesorul universitar MIRCEA DJUVARA, contra unei garanţii de 800.000 lei, după ce d. Valeriu Pop refuzase să facă acest lucru, chiar atunci când excrocul oferise suma de 18 milioane lei pentru punerea sa în libertate.

Vă întreb pe dvs. d-le director şi întreaga opinie publică românească, cum s'ar putea răspunde altfel mai elocvent, decât aşa cum „Craiul Munţilor", Avram Iancu, a lăsat scris în testamentul său".

Prin antisemitism combatem comunismul şi antinaţionalismul

— *„Primejdia jidovească este o invenţie antisemită ori o raclă veche, o problemă istorică care a frământat în trecut conştiinţa românească? Cum credeţi că se poate înlătura această primejdie, pe cale paşnică, ori prin violenţă?*

— „A vedea în primejdia jidovească o invenţie antisemită este a primi cu naivitate explicaţiunea ei dată de evrei. Ar fi cazul să plasez o anecdotă, dar nu e momentul. Primejdia jidovească e o primejdie anti-naţională: evreii neavând naţie organizată în stat, sunt inapţi a avea sentimente naţionale şi incapabili a pricepe doctrina naţionalistă. De aceea, naţionalismul pentru ei e antisemitism. Că racila e veche, nu încape îndoială, ceeace e dureros, este dăinuirea ei prin însuşirea din partea politicianilor a năravurilor domnitorului moldovean de tristă amintire care s'a IMBOGĂŢIT INGADUINDU-LE INTRAREA IN TARA.

— Că problema e istorică nu înseamnă că e perimată nici trezită nici insolubilă. Vechimea ei interesează BAROMETRUL răbdării, nu RESEMNAREA uitării.

— Cum cred că se poate înlătura această primejdie, pe cale paşnică ori violenţă? Imprumut de data aceasta profesorului lui **Lenin, GEORGES SOREL** constatarea verificată prin experienţa rusească: **CA NU E PACE DURABILA DE CAT PRIN VIOLENŢA CHIBZUITA.**

— *„Vedeţi în antisemitism o doctrină reprobabilă ori o formă de manifestare a ideii naţionale?*

„JIDANII N'AU VRUT, EI INŞIŞI, SA FIE ROMANI"

— „Văd în antisemitism combaterea dela obârşie a comunismului şi a anti-naţionalismului. Dacă evreii cum am lămurit mai sus, fiind inapţi de a fi naţionalişti, n'ar fi partizani ai comunismului, Românii n'ar fi antisemiţi. Credinţa religioasă a evreilor nu interesează pe Români şi nu din această pricină românii sunt antisemiţi, ci pentru că evreii sunt internaţionalişti şi sprijinitori ai comunismului în desorganizarea Europei. Li s'a dat calitatea de Români de către Ionel Brătianu fără ca noi Românii să mai fim consultaţi. Deci, CE A FACUT IONEL BRATIANU NU NE POATE ANGAJA PE NOI ROMANII. In ce chip vom lua libertatea de acţiune şi de discuţiune asupra acestei chestiuni, se va vedea la momentul prielnic şi prin oamenii potriviţi situaţiunii ce se impune. Constat deocamdată că evreii făcuţi români de Ionel Brătianu, n'au vrut să fie români, constituindu-se imediat în partid naţional evreesc, ceeace înseamnă repudierea darului emanând dela Brătieni, nu dela naţiunea română.

PERFIDIA JIDANEASCA

„Această constatare e suficientă pentru ca evreii să piardă dreptul de a ne considera pe noi antisemiţi când dându-li-se ocazia — nu zic dreptul, pentru că pe acesta nu l-au dobândit — de a fi români, au preferat să rămână semiţi. Despre isprava lui Ionel Brătianu împământenind pe evrei în massă prin Decret Lege fără bază constituţională, mă voi ocupa altă dată atât din punctul de vedere politic, cât şi din punctul de vedere juridic. Deocamdată daţi-mi voie să mă mir că mă întrebaţi dacă antisemitismul este o doctrină reprobabilă. CUM? A FACE SEMITISM IN INTERIORUL STATULUI ROMAN, IN SANUL NAŢIUNEI ROMANE CAND TOT TU PRETINZI CA AI DEVENIT ROMAN DOBANDIND CETATENIA ROMANA, NU E O DOCTRINA REPROBABILA?

Să le găsim noi o Patrie?

— „Se opune Constituţia şi ne împiedică dreptul internaţional să rezolvăm primejdia evreiască? Poate cineva din afară să dicteze guvernelor acestei ţări cum să-şi rezolve problemele de existenţă naţională? Implică eliminarea primejdiei jidoveşti, obligaţia de a procura evreilor în prealabil o altă patrie?

— „Ceeace regret, e că îmi puneţi întrebări pe care ar trebui să şi le pună jidanii, nu noi Românii. Numai ei se pot încumeta să repete întrebări contradictorii pentru a ameţi pe cel întrebat cu iluzia de a-l putea descuraja. Din două lucruri unul. Ori

Iată-ni-l pe ISRAEL,
Cu „lingăii" după el:
Cel din lanţ, o „scârbă mică",
Celălalt, un „Virgilică"...

LUPU cântă 'n ton minor
Că mai are-un singur dor:
Să nu moară, — zice potca, —
Cât va fi pe lume „Votca"!

Pe când MIHALACHE — pajul —
Cară, după STRUL, bagajul,
Iar ŞTRUL, plin de veselie,
Crapă de... „democraţie"!..

SPORT

Unirea în frunte!

Unirea Tricolor-F. C. Rapid
1—1 (0—1)

Victoria trebuia să revină oborenilor. Jocul, extrem de dur, a fost de calitate îndoelnică. „Condiția fizică" e lozinca lui Steinbach și prin ea Unirea va realiza multe lucruri mari.

Deși a fost o întâlnire departe de a satisface exigențele unui spectacol mulțumitor, jocul Unirea-Rapid a știut să producă suficiente clipe de emoții în rândurile celor 5000 spectatori cari au ținut să vadă „derby-ul" de eri.

Rezultatul nu e cel real. Unirea, deși a jucat mai dezordonat, merita să câștige. Steinbach a creat echipei sale o condiție fizică debordantă, mai ales pentru un adversar ca F. C. Rapid, echipă esențialmente tehnică. Majoritatea acțiunilor au avut-o oborenii (și cei depe teren și cei din tribune) dar tactica aleasă n'a fost cea mai bună. Și excesele de dribling ale eternului Cârjan au anchilozat 90% din potențialul atacului „albastru".

CREȚEANU MARCHEAZĂ

Crețeanu a luat conducerea încă din primele minute, când o minge înaltă trimisă dela jumătatea terenului de Wetzer este amabil împinsă de Crețeanu în propria-i poartă.

Rapidul nu poate însă mări scorul deoarece apărarea imediată a oborenilor cât și linia de halfi e excelentă. Tactica *Sucitulescu* al 3-lea fundaș, dă rezultate excelente: *Baratky* nu mai contează.

Atacul unirist nu poate realiza nimic deși mingi nu lipsesc iar *Iordache* — după expresia galeriei — „îl mănâncă pe Vintilă".

Sonny Niculescu e însă un simplu figurant iar *Cârjan* alături de lucruri bune face și greșeli dezolante. *Schileru*, și el se comportă destul de modest.

In special, *Sonny Niculescu* trebue IMEDIAT înlocuit. (Altfel, dacă-l mențiI, vei avea multe decepții, „maestre"!).

După pauză jocul continuă în aceeaș notă.

ECHIPELE

Rapid s'a ținut și astă dată de cuvânt. A aliniat o formație cu 8 români. Au făcut însă o socoteală proastă: în loc să se lipsească de *Raţinsky*—cel mai slab dintre feroviari — s'au lipsit de *Auer*. Deci o pierdere dublă...

O surpriză a fost apariția lui *Negru* în poarta Rapidului. Așa dar:

RAPID: Negru — Wetzer, *Roșculeț* — *Vintilă*, *Răşinaru*, Rafinsky — *Păcuraru*, *Moldoveanu*, Baratky, *Barbu*, *Bogdan*.

UNIREA TRICOLOR: *Creţeanu*, *Petrescu*, *Iliescu* — *Florea*, *Sucitulescu*, *Boteanu* — *Tr. Ionescu*, *Schileru*, *Sony*, *Cârjan*, *Iordache*.

JUCĂTORII

— CREȚEANU — cu excepția punctului primit și a celor câteva ezitări, a fost acceptabil.

— PETRESCU, excelent, a fost pivotul apărării.

— ILIESCU, bun. Degajează însă defectuos. BOTEANU — SUCITULESCU — FLOREA — o linie de halfi excelentă.

— IORDACHE — cel mai bun atacant unirist. Uneori însă comite greșeala de a juca „în vedetă".

CÂRJAN, — un om cu mult talent pe care și-l risipește însă în fantezii fatale pentru eficacitatea atacului. Dacă a fi ținut mingea mai puțin, Unirea putea să câștige.

SONY NICULESCU — bun... muzicant la Herdan. In football, catastrofal.

SCHILERU — bun... în Franța.

TR. IONESCU — foarte bun.

Rapidul a avut cel mai bun om în ROȘCULEȚ. NEGRU, RAȘINARU i-au succedat în ordine VINTILA a fost redus de Iordache la proporții microscopice...

Din atac, cel mai bun, BOGDAN-MOLDOVEANU, bun iar BARATKY, inexistent, ca întotdeauna când nu-l are pe Auer lângă el.

PACURARU pe extremă n'a dat satisfacție, ca în matchul de Marți, împotriva Victoriei.

Așteptăm intrarea în atacul Rapidului, a tânărului talent TICA COPACI, un jucător cu mari posibilități, din nefericire însă ținut permanent la index de către conducerea clubului.

Anif.

Sportul Studențesc întâlnește Ripensia

Pe arena *Venus*, astăzi după amiază cu începere dela orele 4,15, *Sportul Studențesc* joacă o carte mare: încearcă să învingă pe Ripensia. Echipă românească, tânără, cu multe talente în ea, *Sportul Studențesc* a intrat în prima divizie cu capul sus pe baza meritelor excepționale ce le-a dovedit în luptele grele ale trecutului campionat. Contrar procedeelor altor grupări *Sportul studențesc* n'a umblat după achiziții cu *„nume"*; a menținut aceiași echipă care a procurat atâtea și atâtea satisfacții nu numai conducerii ci și tuturor spectatorilor *români*, dornici de a vedea recrutându-se dintre ei viitori internaționali.

Divizia națională în țară

Astăzi în țară exceptând jocul dela București, se dispută 8 matchuri în cadrul diviziei naționale cari se vor desfășura fără îndoială în aceiași apatie generală ce răsplătește noua formație de campionat atât de dăunătoare intereselor foot-ball-ului românesc.

VENUS-A. C. F. R. UN MATCH UȘOR

La Brașov, campionii naționali vin hotăriți de a înlocui cu o victorie acel întâmplător, dar indiscutabil puțin onorabil match nul pe care l-a reușit recent A. C. F. R.-ul. In formă mare, Venus va învinge — credem — ușor. Și la oarecare scor.

JUVENTUS S'A ROMANIZAT?

La Lugoj, *Juventus* întâlnește gruparea românească *Vulturii* al cărei avânt a învins relativ ușor săptămâna trecută pe Ripensia. *Juventus* a plecat cu gânduri bune: *să joace cu 10 români*. Ii *dorim succes și perseverare în românizarea formației.*

GLORIA-CRIȘANA LA ORADEA

La Oradia, *Crișana* învinsă în etapa anterioară, caută să se revanșeze asupra *Gloriei* din Arad Prevedem înfrângerea arădanilor.

UNIVERSITATEA LA CERNAUȚI

La Cernăuți, *Dragoș-Vodă* cu sprijinul unei galerii destul de rău famată va încerca un rezultat onorabil în fața Universității. Adică o înfrângere la scor redus.

LA TIMIȘOARA MINORITARII ÎNTRE EI

La Timișoara un match interesant: iudeo-minoritarii C. A. O-ului sunt opuși celor ai Chinezului. Cum *Chinezul* se reduce la cunoștințele foot-ball-iste ale d-lui L. Juga (a cărui competență n'o vom discuta noi) credem că iredentiștii dela Oradia vor învinge la scor strâns.

JIUL-OLIMPIA C. F. R.

La Petroșani, minerii *Jiului* vor învinge credem ușor pe *Olimpia* C. F. R.

AMEFA CONTRA LUI IȚIC GOLDEMBERG

La Arad, *Amefa* va încerca în gazdă amabilă să trateze echipa lui Iţic Goldemberg cu o porție respectabilă de goal-uri. Și credem că va reuși.

VICTORIA-PHOENIX

La Cluj, Victoria va câștiga ușor în fața Phoenix-ului.

O inițiativă lăudabilă

Viforul Dacia
se adresează tineretului sportiv creștin

Mișcarea noastră atletică e pe drumul cel bun. După succesele din acest an care au culminat prin organizarea balcaniadei, iată că suntem puși în situația de-a ne pregăti *tineretul* pentru jocurile atletice rezervate acestuia și care vor avea loc la anul în Grecia. In dorința de-a forma noui cadre din rezerva inepuizabilă a tineretului din școli, *Viforul Dacia* a luat hotărîrea de a-și pune stadionul propriu, Velodromul, la dispoziția tuturor celor ce vor să se inițieze.

Pregătirea necesară e încredințată d-lui *Th. Popovici*, fostul căpitan național al echipei noastre atletice, *C. Beju*, fost campion, *Bran*, etc. Velodromul din șos. Ștefan cel Mare își deschide larg porțile tineretului sportiv creștin. *Se va desminți acesta oare?*

Ședințele au loc Marți, Joi și Sâmbătă între orele 4—6.

Azi etapa III-a

Divizia națională A în țară

La București: Ripensia-Sportul Studențesc, favorit Sportul.

La Lugoș: Vulturii-Juventus. Favorit Juventus.

La Oradia: Crișana-Gloria. Favorit Crișana.

La Cernăuți: Dragoș-Vodă-Universitatea. Favorit U.

La Brașov: A.C.F.R.-Venus. Favorit: Venus.

La Petroșani: Jiul-Olimpia A. C. F. R. Favorit: Jiul.

La Cluj: Victoria-Phönix. Favorit Victoria.

La Arad: A.M.E.F.A.-Duig. Favorit: A.M.E.F.A.

La Timișoara: Chinezul-C.A.O.: match nul.

Telefon Club-Macabi

Azi dimineață la orele 11 pe arena Venus telefoniștii cu echipa aproape complect întinerită și românizată (10+1) vor disputa matchul oficial contra echipei din Dudești, în cadrul diviziei secunde.

Victoria nu poate scăpa Telefon-Clubului pe care-l vedem câștigător cu minimum trei puncte diferență.

Mișcarea LITERARA și artistică

Tot despre editarea clasicilor noștri

Literatura pentru școlari a trăit — ca multe alte instituții pentru un tineret care cerea, oricum, mai multă grijă, — sub zodia improvizatului.

Scriam deunăzi aci despre imensul rău pe care l-au făcut cei cari aveau menirea educării integrale a tineretului, lăsând pe mâna negustorilor jidani de mardale grafice, grija editării clasicilor noștri.

A fost, pe vremuri, o editură a „Casei școalelor", rentabilă din anumite puncte de vedere și anumitor oameni, dar care nu știu dacă s'a aflat vreodată pe linia menirii ei. Căci, dacă ne gândim bine, tot instituției din str. g-ral Berthelot îi revenea îndatorirea de a da și o ediție populară a clasicilor noștri.

Scriem acestea fără a face cuiva reproșuri. Ar fi inutil. Pentrucă ar fi zadarnic să se încerce începerea lucrului de aici înainte. Ar fi o nouă improvizare.

Dacă aceasta nu s'a făcut atunci când trebuia oprit amestecul ovreiesc în sfintele altare ale culturii românești, acum nu mai e nevoie.

Intre timp s'a lucrat în această direcție temeinic, onest și românește de alții.

Despre colecția „Literatura clasică românească" scoasă în editura Tipografiilor Române Unite, am mai scris aci. Dar nu îndeajuns. Pentrucă mai ales aceasta este aceia care a făcut să dispară de pe piață rebuturile jidănești ale „Bibliotecii pentru toți" sau ale „Bibliotecii Universale" și la apariția căreia a stat toată purtarea de grijă a unui destoinic editor român, care a ținut să-și cinstească albele bătrâneți făcând lucru de îndelungă trăinicie și folos.

„Literatura clasică românească" pune, într'adevăr, la îndemâna cititorului tânăr sau bătrân seria completă a operelor netrunchiate ale clasicilor noștri.

Dar nu numai atât. Editorul a avut grijă să dea, în limitele îngăduite de un preț foarte mic, o carte care să fie bună pentru toți și care să poată fi citită oriunde.

Deaceea i s'a dat un format portativ. Pentru a nu se deteriora, coperțile sunt dintr'un carton rezistent la îndoituri.

Pentru ochiul pretențios al bibliofilului, care cere dela o carte și altceva decât un cuprins, volumele prezintă un aspect din cele mai atrăgătoare și un tipar foarte îngrijit.

Ceeace are însă mai presus de toate bun, și ceeace face excelentă această colecție, este comentariul amplu și documentat care însoțește fiecare carte, făcând din ea o adevărată operă didactică.

Fără pedanterie, e analizată fiecare operă în parte, cu o amănuntime, care face, de multe ori, ca textul să fie întrecut, în întindere, de comentariu.

Aceiaș dragoste a detaliului se străvede și în felul cum sunt prezentate datele biografice ale tuturor clasicilor noștri.

Acestea ar fi, în puține cuvinte, elementele absolut noui aduse de colecția la care ne-am gândit când am pomenit de lucru românesc, cinstit și temeinic în domeniul editării, la noi.

Ele au dus la biruință o mare faptă românească, deși piedici au fost destule. Ovreii, cari au acaparat aproape în întregime comerțul de librărie, au avut grijă de aceasta.

Cu tot boicotul organizat, colecția „Literatura clasică românească" s'a făcut totuș cunoscută și a putut astfel umple un gol bine simțit în cultură.

Deaceea credem că trebuie să se bucure de aceiași bună primire și din partea acelora cari iau abia acum cunoștință de ea.

Const. Tomescu

Cartea didactică și reclama la Radio

Oricine cred că a auzit sonorele rugăminți, cu accente melodioase pe care societatea de Radio-difuziune, le face din jumătate în jumătate de oră.

„Cărți școlare, rechizite ieftine, la vechea librărie „Socec", care a aprovizionat generații întregi de copii și tineret".

S'ar părea că această carte de vizită pe care „Socec" *o întinde tuturor, prin unde, catalogează numai atribute verosimile la adresa susnumitei librării. Am mai auzit reclamele diferitelor librării la Radio.*

Unii dintre proprietari, au avut curajul să-și spună în reclamă numele cari întotdeauna au avut grave rezonanțe valahe, fiindcă erau creștine și românești.

Le-am cere proprietarilor librăriei „Socec", *să aibă acest curaj.*

Desigur numele lor SCHWARTZ & SCHARAGA cu vădite rezonanțe de guturale semite, ar suna ca o alungare...

„Socec" *e de necontestat, o veche librărie românească, adică a fost, fiindcă acum e o speluncă ordinară condusă de doi piraţi galiţieni.*

Doar numele românesc al librăriei de odinioară, a mai rămas; dar și pe acesta îl speculează în chip murdar briganzii... Nu știu cum, dar cred că e mai cavalerească, invitația cinstită și întinsă ca o mână de mulțumire; drept și nu ca o ferită buzunăreală (metoda ultimă e foarte experimentată la au nevoie de cărți școlare.

„Socec") *pe care o face d. IOAN MIHAILESCU librar din str. Doamnei 18—20, către toți creștinii cari Iat-o:*

„Cărți de curs primar și rechizite școlare, cu rabat excepțional, găsiți numai la librăria „PRINCIPELE CAROL" str. Doamnei 18—20. Proprietatea Ioan Mihăilescu".

Românii au de ales între „Socec" *și* „Principele Carol".

Intre un român și câțiva jidani, cari speculează numai numele românești și tradiția românească.

Sfătuim însă pe cei cari doresc să se convingă de felul cum înțelege să-și servească, pe cei de-o credință cu el, librarul român de pe strada Doamnei, ca și toți ceilalți de-altfel, că tot pe această stradă mai este o librărie care —culmea — poartă numele de „Principele Mircea", *proprietatea jidanului* Einhorn Herman.

Deci puțină atenție la firmă și... zulufi.

Concursul automobilistic al Micii Înțelegeri

In cadrul concursului automobilistic al Micei Înțelegeri concurenții au avut de străbătut eri ultima etapă și poate cea mai grea. Aseară urma să sosească la Belgrad. Azi are loc o probă complimentară la care, cea mai mare șansă este de partea d-lui *lt.-col. Berlescu* un mare specialist al acestui fel de probe.

Aspecte, Insigne, Comentarii

D. D. C. Amzăr

— face ultimele revizii manuscrisului unui vast esseu intitulat „Orizontul unei revoluții".

In curând noua lucrare a d-lui Amzăr va fi pusă sub tipar.

„Timocul"

— revista de luptă național-culturală a timocenilor, a apărut pe vară într'un număr triplu. Semnează d-nii: *Petre Petinca, A. I. Andrei, Petre Florescu, G. Aria, F. I. Dunăreanu*, etc., etc.

„Discurs parlamentar"

— *se numește piesa de teatru pe care o are sub tipar tânărul învățător N. RADULESCU-LEMNARU.*

Piesa, care e o usturătoare caricaturizare a moravurilor democratice, apare în editura librăriei „Frații Mărculescu" din Ploești.

„Revista Dobrogeană"

— pe care o face să apară la Constanța un mănunchiu de intelectuali, a păsit de curând în al doilea an de apariție.

Din numărul dublu — 1-2 —, cu care începe acest al doilea an, remarcăm articolul d-lui *Petru P. Ionescu:* „Spiritualitate și cultură".

„Cronica scriitorilor dobrogeni", e bine venită.

Dr. C. A. Teodorescu și Dr. Fl. Niculescu. Psihologie, ed. Cugetarea

Este una dintre lucrările întocmite cu un plan științific unic, pus la punct cu ultimele cercetări. Scrisă într'un limbaj ușor, accesibil elevilor de curs secundar, această „Psihologie" *poate fi socotită ca o operă valoroasă în domeniul manualelor didactice, atât de slab reprezentat la noi.*

Această operă științifică trebuește introdusă de d-nii profesori de filosofie care-și înțeleg misiunea în învățământ, ușurându-și cursul, dar făcând și un enorm serviciu elevilor.

„Decalogul"

— îndreptarul creștin și social, de sub conducerea d-lui Eugen Potoran, aduce în n-rul apărut Sâmbătă următoarele colaborări: *Cardinalul Tisserant în România, de Eugen Potoran; Dreptul muncii la proprietate de F. Luzis; Candela nestinsă a lui T. Ciparîu de dr. Ilie Dăianu; Omul împărat de pr. N. Munteanu; ...și Francezii au venit de Eug. Micu; Leopardi filolog de Gh. Frențiu; Regina cea cu nume de cântec de Ion Gh. Bădică*, etc., etc., etc.

„Cuvânt moldovenesc"

— foaia săptămânală pentru norod condusă de d. L. T. Boza la Cernăuți, închină ultimul număr memoriei marilor naționaliști moldoveni, Alexei Mateevici, A. Hodorogea și S. Murafa.

In facsimil *„Limba noastră"* de Al. Mateevici, poezie publicată în Iunie 1917 în paginile *„Cuvântului Moldovenesc"*.

„Justiția și literatura imorală"

— *se intitulează prețioasa broșură a d-lui George Juvara, doctor în Drept, apărută de curând.*

Cu articole din noul cod penal și cu o judecată sănătoasă, d. George Juvara răstoarnă definitiv băiguielile tuturor cari susțin că justiția nu are dreptul să intervină când scriitorii pornografi se fac vinovați prin infracțiuni „contra bunelor moravuri".

Cartea merită să fie cetită de orice intelectual.

Conservatorul „Pro-Arte"

Au început înscrierile și reînscrierile la Conservatorul de muzică, coreografie și artă dramatică „PRO-ARTE" de sub înaltul patronaj al M. S. Regina Maria.

Se primesc elevi fără examen de admitere, fără limită de vârstă și indiferent de studiile ce posedă.

Cursurile sunt predate de următorul corp profesoral: Plan: *Cella Delavrancea, Madeleine Cocorăscu, Sylvia Șerbescu;* pian curs preparator: *Miron Șoarec;* Vioară: *Alex. Theodorescu, Nina Alexandrescu;* Violoncel: *George Cocea;* Harpă: *Sabina Niculescu;* Canto: *Maria Snejina, Const. Stroescu, George Niculescu-Basu;* Armonie, Contrapunct, Fugă: *Alfred Alexandrescu și N. Agârbiceanu;* Muzică de Cameră: *Alex. Theodorescu și George Cocea;* Istoria și estetica muzicei: *Em. Ciomac;* Operă: *I. Perlea;* Orchestră și dirijat: *George Georgescu;* Coreografie: *Anton Romanowski;* Dramă și comedie: *V. Maximilian.*

Conservatorul „Pro-Arte" este condus de d. George Cocea.

„România eroică"

— *revistă pentru promovarea românismului, apare, sub conducerea d-lui I. Colfescu-Delaturda, la Cluj.*

Bogat în cuprins, numărul pe August 1937, aduce, pe lângă semnăturile d-lor: I. Colfescu-Delaturda, Aurel Rațiu, dr. Ilie Dăianu, Ștefan Peneș, L. Divarius, Iosef Maniu, *un proaspăt suflet de românitate din capitala Ardealului.*

Faceți zid în jurul Altarelor!

Dați pentru slava Bisericii noastre creștine. Fără o Biserică tare ne prăbușim în dezastrul Spaniei

Din inițiativa d-lui profesor N. Iorga, mâhnit și revoltat de jalea în care se sbate Sfânta Biserică Udrican, „Porunca Vremii" a deschis o listă de subscripție, adresată EXCLUSIV SUFLETULUI ROMANESC ȘI CREȘTIN, spre a-și apăra sfintele Altare ale lui Hristos.

Toate sumele subscrise, se vor strânge într'un „FOND NAȚIONAL PENTRU APARAREA BISERICII STRABUNE", la dispoziția marelui nostru Nicolae Iorga, care, împreună cu I. P. S. PATRIARH, va avea să hotărască destinația ce i se va da.

Subscripția s'a deschis pentru a se reface clădirea și pictura sfintei Biserici Udrican, asfixiată de intoleranța ghetto-ului Văcărești din Capitală. Subscripțiile, însă, în acest fond de apărare creștină se vor permanentiza chiar după acoperirea cheltuelilor cerute de refacerea Bisericii Udrican, ele urmând să aline durerile tuturor lăcașurilor străbunei noastre credințe, mai ales a acelora cari au o însemnătate istorică și să servească la ridicarea de noui Sfinte Biserici acolo unde un stat democratic și francmasonic nu se prea grăbește să intervină.

Așteptăm cu nădejde dania Țării.

ROMANI și ROMANCE, pentru ziua de mâine a copiilor voștri, spargeți piatra din inima voastră! Dați pentru slava lui Hristos, dacă nu vreți să ajungem în tragedia Spaniei.

Soldul zilei (a XXXV-a) precedente lei 152.848

Pr. C. Teodorescu-Chitila, București	100
Enache Vasile, Tg. Ungheni-Iași	100
Popovici Ioan, Tg. Ungheni-Iași	30
Andrieș Vasile, Tg. Ungheni-Iași	10
D-na Ecat. Tănase, Tg. Ungheni-Iași	20
Const. Păpurică, inspector vamal-Oradea	500
Colecta bolnavilor din Sanatoriul Oradea:	
Lozan Dumitru	100
Tohăneanu Oprea	20
Mihailovici Alexandru	20
P. N.	20
Nicolae Bucea	10
Buşe Ioan	20
Bicu Nicolae	5
Kaizer Francisc	10
Larim Ioan	10
Schüsslerteavol	10
Mihai Vasile	20
Iosef Cârlig	10
Cârstea Cornelîu	10
Sterian Ilie	5
Sandru	5
Feghelo Vasile	5
Pepenaș Nistor	5
Laurențiu Paul	10
Prahanea Dumitru	10
Georgescu Alexandru	5
Moțoc Vasile	5
Gavrilă Petru	10
Bostenică Marg.	10
Constantinescu E.	10
Predescu M.	10
Maria Dumitrescu	20
Ana Polner	10
N. N.	5
Ana Barna	10
Fl. Spineanu	10
Grigore Neacșu	10

Total lei 154.058

Mult stimate d-le director dr. Ilie Rădulescu,

La chemarea făcută de d. prof. N. Iorga și lista lansată de d-voastră în ziarul „Porunca Vremii" pentru strângerea fondului necesar renovării bisericilor istorice prin contribuții benevole, bolnavii și bolnavele din sanatoriul Oradea, de sub conducerea d-lui director B. Rosscopf, prin îngăduința d-sale, vă trimit modesta sumă de lei 420.

Acești bani vi-i trimitem prin mandat poștal, rupând fiecare din micile sume ce le avem pentru diferitele cheltueli.

Facem aceasta cu toată dragostea sufletească ce o avem pentru Casa lui Dumnezeu.

Vă rog să binevoiți a da publicității tabloul anexat aci pentru a se convinge cu toții că suma trimisă a ajuns la destinație.

Cu toată stima

Bolnavul Lozan Dumitru

Teleorman

DE LA O ZI LA ALTA

TEATRU

COMOEDIA: Om de încredere.
GRADINA MARCONI: Fustele dela minister.
GRADINA A. R. P. A.-COLOS. — Compania Toneanu: „Mătușica lui Don Juan.
TEMPO: „Nepoata... d-lui ministru".

CINEMA

ARO: „Premiera" și completare colorată.
VOX: Drumul spre frontieră.
CAPITOL: Sonata Kreutzer, jurnal și completare.
FEMINA: „Ispita" și jurnal.
ROXY: Sona Kreutzer, jurnal și completare.
TRIANON: Maria Cebotari în „Pensionul Țarinei", jurnal și completare.
A.R.P.A.: Refugiata din Shanghai cu Shirlei Temple, jurnal și completare.
FORUM: Panama și Suprema amintire.
OMNIA: Sherlock Holmes și Ruleta morții.
CITY: Sub masca diavolului și A doua tinerețe.
ELYSEE: Maria Cebotari în „Pensionul Țarinei", jurnal și complectare.
MARCONI: Fiu-meu, d. ministru, Misterul camerei obscure și jurnal.
MODEL: Sfinxul din Chicago și Informatorul secret.
COTROCENI: Diavolul alb și Regina junglei.
FRANKLIN: Dușmănie și Orașul păcatelor.
DARLY: Suprema jertfă și Paris.
TRIUMF (Griviței 335): Doamna Sherlok și d. Holmes și Tavernele din San-Francisco.
DICHIU: Baby și Bătetana.
ORFEU: Confetti și Misiunea secretă.
MILANO (grădină și sală): Istoria se scrie noaptea și Luna de miere.
AIDA: Grandoare și Swing.
PACHE: Romanul unei minore și Regele spionilor.
LILLI (fost Pax, sală și grădină calea Rahovei 26): Nu mi-am ucis soțul, Rumba și trupa de revistă și comedie.
BARCELONA: Marșul de noapte și Teroarea deșertului.
CENTRAL: Dama cu cameli și Michel Strogoff.
VOLGA (Dorobanți): Ave-Maria și Copii de vânzare.
ILEANA (sală și grădină, str. Avrig 1): Un sărut fatal și Mâinile lui Orlac.
ȘIC: „Insula groazei", „Mincluna" și comedie.
DORY: Spionaj în Dardanele și Cursa morții.
UNIC (piața Filantropia, grădină și sală: Călătorie suspectă și Vladia Korsakov.
DIANA: Shanghai sub gloanțe și Răzbunarea calului Tarzan.
FLORIDA (sala și grădina, b-dul Ferdinand 118): Anne Maria și complctare colorată.
CARMEN SILVA-KISELEF: (Piața Filantropiei): Dormitorul fetelor și Văltoarea.

RADIO

Duminică 19 Septembrie 1937

7.30. Deschiderea emisiunii; Gimnastică ritmică; Radio-jurnal; Concert de dimineață (discuri); Sfaturi gospodărești și medicale.
8.30. Inchiderea emisiunii.
9.55. Ora religioasă: I. Clopote; II) Serviciul religios transmis dela Sf. Patriarhie; III) Predică de pr. C. Dron.
13.00. Ora. Culturale. Sport. Cota Dunării.
13.10. Concert de prânz. Orchestra Jean Sibiceanu; (canto: Cristian Vasile).
14.10. Radio jurnal. Ora. Mersul vremii. Știri interne și externe.
14.25. Continuarea concertului.
14.45. Ora veselă: Ion Manu.
ORA SATULUI:
15.00. Cum cunosc medicii bolile oamenilor, de dr. C. Samson.
15.15. Muzică populară. Taraful Ion Matache.
15.35. Valeriu Măgureanu: De vorbă cu sătenii.
15.55—16.15. Continuarea concertului.
19.00. Ora. Mersul vremii.
19.03. Concert de muzică românească. Orchestra Frații Stănescu.
22.30. Radio jurnal.
22.40. Rezultatele sportive de Radu Vasilescu.
22.55—24.00. Concert de seară. D-na Margareta Cozen și Orchestra Radio.

LUNI, 20 SEPTEMBRIE

6.30. Deschiderea emisiunii. Gimnastică ritmică. Radio jurnal. Concert de dimineață (discuri). Sfaturi gospodărești și medicale.
13.00. Ora. Culturale. Sport. Cota Dunării.
13.10. Concert de prânz. Muzică distractivă (discuri).
14.10. Radio jurnal. Ora. Mersul vremii. Bursa. Știri interne și externe.
14.30. Muzică variată (discuri).
15. Ultimele știri.
19. Ora. Mersul vremii.
19.03. Din opere italiene (disc).
19.20. Prof. Mihail Ralea.
19.35. Continuarea concertului
20. In pragul anului școlar, de prof. I. Răducanu.
20.20. Concert de muzică variată.
21.10. Cărți și reviste.
RADIO ROMANIA
21.20—22.10. Muzică distractivă
RADIO BUCUREȘTI
21.20. Muzică de cameră: Quartetul Theodorescu (Al. Theodorescu, vioara I; I. Jelescu, vioara II; Al. Rădulescu, viola și I. Fotino, violoncel): Quartet în fa major op. 59 No. 1 de Beethoven.
RADIO ROMANIA ȘI RADIO-BUCUREȘTI
22.10. Alex. Grozuță, canto: Cântece românești, de Emil Monția.
22.30. Sport. Radio jurnal.
22.45. Concert de noapte, transmis dela Terasa Cercului Militar.
23.45. Jurnal pentru străinătate în limbile franceză și germană.
23.55. Ultimele știri.

CAPITOL ȘI ROXY
Sonata Kreutzer
Jurnal și complectare

VIAȚA POLITICĂ

Național-țărăniștii vor să înfrângă legile

— Amenințările d-lui Mihalache ne dau o ideie de ceeace ar însemna o guvernare a d-sale. —

Național-țărăniștii, cari protestează că legile nu sunt respectate de partidul liberal, vor să ajungă la cârma țării săvârșind acte cari frizează legile. In naivitatea lor își închipuie că șantajând vor reuși să fie chemați la guvern. Uită, însă, că amenințările lor nu sunt luate în serios nici de agenții electorali.

Atitudinea național-țărăniștilor, așa dar, e o atitudine de frondă față de așezămintele noastre fundamentale.

Lumea e scandalizată. Iar presa românească, comentând procedelele d-lui Mihalache, le interpretează ca încercări de intimidare.

„Neamul Românesc" al d-lui profesor Nicolae Iorga, în numărul de aseară, scrie :

„D. Ion Mihalache, șeful partidului național-țărănist, s'a supărat că în moment ce partidul d-sale făcea Duminică o manifestație politică cu tineretul de care dispune în com. Topoloveni, o altă organizație politică, partidul „Totul pentru țară", a făcut o manifestație similară în aceiași regiune.

„Și d. Mihalache s'a supărat atât de tare, încât s'a plâns chiar M. S. Regelui, printr'o foarte lungă — deci și foarte costisitoare— telegramă.

„Din dările de seamă pe cari le-am citit în oficioasele celor două partide adversare asupra acestor manifestații, reese însă că nici una din ele nu a deranjat prin nimic pe cealaltă. Ba dimpotrivă. Când tineretul din partidul „Totul pentru țară" a trecut prin Topoloveni, tineretul din această comună natală a d-lui Ion Mihalache, l-a primit cu flori.

„Un motiv deci, care să înspăimânte pe d. Mihalache, n'a fost.

„Trebue să fie deci, altul, motivul supărărei șefului partidului național-țărănist... Nu cumva același dela 14 Noembrie 1935?

„In această privință însă judecând rece și obiectiv, numai d. Mihalache este de vină... Dacă d-sa pretinde dreptul la succesiune, numai pe baza că poate aduna oricând mulțimile, în orice parte a țării, ce vreți să facă adversarii cari pot face și ei la fel și care tot la fel, vor succesiunea ?"

„Indreptarea" d-lui mareșal Al. Averescu, spune :

„Ce s'a întâmplat oare că în patru zile lucrurile să fi luat o astfel de întorsătură încât, în locul certitudinei unui guvern Mihalache, pe care o dădea cercurile și presa național-țărănistă, să aflăm că d. Mihalache e la capătul mandatului și că d-sa se pregătește să demisioneze dela șefia partidului ?

D. I. MIHALACHE

„Noi credem că nu s'a întâmplat nimic, pentrucă optimismul de până alaltăeri era tot atât de lipsit de orice temei, după cum fără temei au fost toate asigurările pe care național-țărăniștii le-au dat dela 14 Noembrie 1935 încoace".

„Țara Noastră", oficiosul partidului național-creștin, subliniază :

„Așa dar, fiindcă Parlamentul nu s'ar dizolva la 15 Octombrie, ci la 10 Ianuarie, d. Ion Mihalache șantajează din nou cu plecarea dela șefie și cu alegerea în locul lui a d-lui Iuliu Maniu, pe care cu toții îl vor urma necondiționat...

Chestia aceasta cu demisia d-lui Mihalache s'a răsuflat cu desăvârșire. Nimeni nu se mai emoționează dacă d. Ion Mihalache va pleca dela șefie sau nu. Cu d. Iuliu Maniu șef sau cu d. Ion Mihalache șef, situația nu se schimbă".

Din toate amenințările d-lui Mihalache se desprinde un fapt: partidul național-țărănesc încearcă să înfrângă legile.

Și aceasta în opoziție.

Ce-ar face dacă ar fi la guvern ?

Am asista la o adevărată cascadă a anarhiei.

Metode „judaice"

Sub acest titlu, d. profesor N. Iorga publică în „NEAMUL ROMANESC" de ieri următoarele:

„Am avut, cred, dreptul să arăt, în cruda lor realitate, pagubele aduse vieții noastre naționale de o invasie de mult pregătită, urmată cu stăruință și tinzând să ne scoată încetul pe încetul din ale noastre, cum s'a și reușit în cea mai mare parte. cu acest prilej am pomenit de un vechiu studiu al mieu, cetit la Academia Română și publicat în „Memoriile" ei, care arată pas cu pas cum s'a făcut această deslocuire și înlocuire a noastră.

„Credem că o tăcere de bunăcuviință va întâmpina aceste observații. Așteptând această atitudine, nu-mi dădeam seama că o tradiție evreiască trecută din comerț în domeniul spiritului va face ca aceia cari, în dauna propriului lor neam, au provocat aceste lămuriri, nu se vor hotărî să tacă.

„In adevăr unul — indiferent care din cele două condeie — și răspunde.

„El n'a tratat pe Români de incapabili și de conrupți, ci a prezintat numai isprava—pe care fără aceste păcate ale noastre. cum oare ar fi putut-o săvârși?

„Și transformat în istoric, anunță că va răsturna aserțiuni

D. prof. N. IORGA

sprijinite fiecare din ele pe texte.

„Acest Macabeu belicos e interesant. Il aștept."

Pactul Societății Națiunilor nu poate fi modificat

Geneva, 19 (Rador). — Comisiunea de juriști, instituită pentru a studia problema separării pactului Societății Națiunilor de tratatele de pace, s'a întrunit eri.

D. ministru V. V. PELLA, reprezentantul României, a contestat dreptul Societății Națiunilor de a proceda la o asemenea separare, deoarece din punct de vedere juridic pactul Societății Națiunilor face parte integrantă din tratatele de pace dela Versailles, Trianon, Saint Germain și Neuilly, — ori modificarea fie numai formală a structurii tratatelor de pace nu poate să fie făcută decât cu consimțământul părților contractante ale tratatelor menționate și numai în urma unei conferințe întrunind aceste părți. Comitetul a adoptat punctul de vedere al delegatului român.

Comuniștii spanioli au devenit... catolici

Juan Negrin, președintele consiliului de miniștri al Spaniei comuniste a dat, recent, un interview, ziaristei Paule Leclerc, care a apărut în „Paris-Soir".

In afară de multe neadevăruri (ca acela că pe teritoriul Spaniei comuniste nu se găsește nici un soldat rus sau ca acela că guvernul din Valencia nu a distrus proprietatea individuală, când în realitate totul este organizat pe bază de Soviete) șeful guvernului dela Valencia a declarat următoarele în legătură cu Biserica spaniolă :

„Rebelii afirmă că ei se luptă pentru a menține tradițiile Spaniei.

Insă cred că ar fi cu mult mai exact afirmând că, numai guvernul Republicii și poporul spaniol sunt adevărații apărători ai tradițiilor spaniole. Țara noastră n'a fost ea întotdeauna una dintre cele mai catolice prin spiritul ei universalist ? Iar astăzi noi ne sacrificăm pe noi înșine pentru triumful acestui spirit universal care este adevărata linie a tradiției iberice".

Și mai departe :

„Guvernul Republicii n'a închis niciodată bisericile și el deplânge în mod sincer distrugerea câtorva sanctuarii.

In ceeace mă privește nu sunt un practicant, însă am un adânc respect pentru Biserică și cred că în Spania, ca și în Franța, ea trebue să fie separată de stat. Religia este ceva deosebit de politică ; majoritatea compatrioților mei este religioasă și ea împărtășește această părere".

*

Am reprodus acest pasagiu nu pentru a analiza afirmațiile primului ministru al Spaniei comuniste, pentrucă ar fi absurd să facem teorii în conflict cu realitățile din Spania comunistă, adică să dovedim că d. Juan Negrin minte când afirmă că guvernul său luptă pentru salvarea patrimoniului tradițional și spiritual al Spaniei sau că el regretă, în MOD SINCER, profanarea CATORVA biserici !

Noi am reprodus acest pasagiu pentru a arăta până unde poate merge inconștiența și demența unor guvernanți efemeri cari în disperarea unei cauze pierdute sunt în stare nu numai să se dedea la cele mai patologice cruzimi, dar chiar, sunt în stare, să încerce inducerea în eroare, a lumii civilizate care știe ce se petrece în teritoriile ocupate încă de comuniști.

LA BARCELONA, NU-I PAINE !

„El Diluvio" cu data de 16 Septembrie publică următoarea notă o consiliului aprovizionărilor dela Barcelona :

„Astăzi, adică Miercuri 15 Septembrie, nu va fi pâine din cauza dificultăților de transport. Consiliul aprovizionărilor anunță publicul din Barcelona că în urma restricțiilor impuse de transporturile necesare războiului, nu va fi pâine azi, nicăeri. Vânzarea va fi posibilă numai mâine, în condițiile stabilite de mai înainte.

Consiliul aprovizionărilor, speră că publicul din Barcelona, dând noi probe de patriotism, va înțelege aceste restricții pe care se va strădui să nu se mai repete. Consiliul nu se va da înapoi dela nimic pentruca vânzarea pâinei să se facă în mod normal".

Fără comentarii !

st. l.

Vești bune pentru Sf. Biserică

— D. primar general Alex. Donescu ne dă satisfacție —

D. ALEX. DONESCU, primarul general al Capitalei — luând act de articolele directorului nostru și de chemarea pe care i-am făcut-o, în legătură cu Sfânta Biserică din Capitală — ne aduce la cunoștință că va da țării complectă satisfacție.

Astfel, Bisericii Udricani i se vor da, imediat, drepturile ce i se cuvin, pentru ca să fie pusă în situația de a păși, fără întârziere, la restaurare. Iar Biserica Curtea Veche — recunoscându-se dreptatea invocată de Sf. Sa Preotul Georgescu-Edineți — va fi scutită de ofensa de a plăti impozite ; dări cari îi luau, din gospodăria ei proprie, suma de 100.000 lei anual.

Mulțumim călduros d-lui Alex. Donescu pentru comunicarea pe care ne-o face și așteptăm să înregistrăm aplicarea efectivă a acestor măsuri pentru a sublinia și pune în lumină, cu toată simpatia, gestul acesta românesc și creștinesc al primarului general. Gest, care va fi primit, fără îndoială, cu imensă satisfacție de țară și de Sf. noastră Biserică.

De altfel se pare că suntem pe drum fericit și că ancheta „Poruncii Vremii" în legătură cu tragedia Sfintelor noastre Altare, din Capitală, va da roade concrete și îmbucurătoare. Astfel ni se spune că la Biserica Scaune — ale cărei fotografii au făcut să lăcrimeze mulți ochi de creștini, văzând în ce hal de părăsire a ajuns acest sfânt locaș — a început să se ridice schela unei îndelung așteptate reparații. Redactorul nostru d. Dinu Dumbravă va arăta, în cadrul anchetei sale, ce se face pentru strălucirea din nou a acestei Biserici.

Noi, mărturisim, suntem adânc mișcați. Nu de succesul campaniei noastre — fiindcă nu lucrurile mărunte ne însuflețesc în a-

D. AL. DONESCU

ceastă mare acțiune — cât de înțelegerea pe care rostul Sfintei noastre Biserici o găsește, tot mai mult, în sufletele noastre creștine.

Mari pregătiri la Berlin

Capitala Germaniei va fi decorată special pentru primirea d-lui B. Mussolini

Toate ziarele germane închină articole elogioase d-lui Mussolini, care urmează să sosească la Berlin în ziua de 25 Septembrie.

Pregătirile sunt grandioase în vederea acestui eveniment, căruia d. Adolf Hitler vrea să-i dea o amploare deosebită.

Astfel, un artist dibaciu — cel mai priceput din toată Germania a fost angajat să decoreze Berlinul și în special drumul care duce dela gară până la castelul Unter den Linden.

Piețele își schimbă complet înfățișarea prin decorare.

De reținut, că dela piața Paris și până la monumentul lui Friederic cel Mare se ridică uriașe coloane împodobite cu flamuri.

Iar pe piața Hitler se plănuiește ridicarea unui turn înalt de 40 metri.

DUCELE

Activitatea partidului național-creștin la Brăila

Brăila, 18.—Zilele trecute, conducătorii național-creștini au luat parte la o mare și însuflețită întrunire, ținută în com. Roșiori, unde au venit partizani din alte 8 comune vecine.

Au vorbit sătenilor d-nii: Filipescu, Petre Jipa, Ichim, Nicoară și Vasile Mardale, președintele organizației național-creștine din acea comună.

A doua zi d-nii avocat Petre Jipa și căp. Dumitrache, au inspectat organizația național creștină din com. Traian Sat.

In gospodăria sătenului Constantin Nițulescu, vicepreședinte al organizației comunale, fiind adunat un număr mare de săteni, d. avocat Jipa a vorbit, arătând adevărurile cu cari se legitimează astăzi puternica mișcare național-creștină, condusă de d-nii Cuza și Goga.

Vorbitorul spune că piatra triunghiulară a credinței național-creștine este antisemitismul.

D. avocat Jipa, în continuare își manifestă indignarea față de atacurile pornite în ultima vreme de comuniștii dela „Lumea", pretinsă românească, în contra d-lui Stelian Popescu.

Adunarea ovaționează îndelung pe d. Stelian Popescu și huiduește pe Kalustianii și pușcăriașii pripășiți la această fițuică pusă în slujba străinilor.

Liceele din Timișoara focare de comunism

Un profesor care se „distrează" cu elevii prin localurile de noapte

TIMIȘOARA, 18. — Printre părinții elevilor școalelor secundare din Timișoara a produs o adevărată consternare faptul constatat și foarte des repetat, al profesorului Vasile Bardan, dela liceul industrial din localitate, care, călcând în picioare legile școlare, a fost văzut prin localuri prost famate dela periferia orașului, în societatea unor elevi.

Cazul dela varieteul „COLOSEUM" e o penibilă dovadă a activității extrașcolare a acestui profesor și cu durere trebue să constatăm că până în prezent isprăvile numitului profesor nu au fost sancționate de forurile școlare.

A trebuit să se sesizeze părinții, pentruca în sfârșit și direcțiunea liceelor să ia act despre variatele preocupări ale elevilor.

Să nu se creadă că vizitarea localurilor de noapte în societatea elevilor constitue o extravaganță a profesorului V. BARDAN, care în felul acesta înțelege să se „distreze".

Afirmăm cu toată certitudinea că nu, pentru că legăturile acestuia cu cercurile muncitorești din metropola Banatului, sunt destul de cunoscute, iar atmosfera de cosmopolitism a acestui oraș industrial e potrivită pentru inveninarea sufletelor tineretului.

Nici nu e mirare că la toate liceele din localitate există focare de comunism.

Ne facem o elementară datorie, atrăgând atențiunea d-lui dr. Angelescu, ministrul instrucțiunii, asupra cazului dela Timișoara, în nădejdea că prin măsurile sale urgente, va stârpi răul din rădăcină.

Ca primă măsură însă, este absolut necesară suspendarea profesorului cu pricina și ordonarea unei anchete. Deasemenea, organele Siguranței ar trebui să țină sub supraveghere liceele contaminate de boala comunismului.

POLITICE

O mărturisire a doctorului Lupu

SAPTAMANA trecută, ziarul „DREPTATEA", oficiosul partidului național-țărănesc, a publicat știrea că d. avocat I. Băsceanu, președintele circ. 13, din culoarea de Negru, este desărcinat de președinție.

Ieri, d. dr. Lupu dă un comunicat în care arată că știrea publicată e falsă, deoarece numai d-sa e în drept să desărcineze șefii.

Așa dar, d. dr. Lupu mărturisește că „Dreptatea" MINTE.

INAUGURARI

INTRE 25—29 Septembrie, se vor inaugura mai multe localuri de școli primare în județul Orhei.

La aceste serbări vor participa d-nii Ion Inculeț și Sergiu Dimitriu

VIZITA D-LUI MIHALACHE LA IAȘI

D. ION MIHALACHE intenționează să facă o vizită d-lui profesor Nicolae Costăchescu, la Iași. Vizita aceasta ar fi în legătură cu atitudinea pe care a adoptat-o în ultima vreme fostul președinte al Senatului, atitudine extrem de ciudată.

Pentru naționalizarea muncii

DUPACE se va înapoia dela Alba Iulia, d. Valer Pop, ministrul industriei și comerțului, va avea o consfătuire cu d. Dinu Brătianu în legătură cu decretul pentru naționalizarea muncii.

DESCHIDEREA PARLAMENTULUI TURC

PARLAMENTUL turc și-a deschis ieri sesiunea subt președinția d-lui Ataturk.

Adunarea națională extraordinară își are sediul la Ankara, unde președintele republicei a sosit, special, dela Istambul.

INTERIMATELE D-LUI INCULET

INCEPAND de azi, d. Ion Inculeț e interimar la președinția de consiliu, la ministerul de interne și la ministerul de externe. Interimatul e pe timpul cât d. G. Tătărescu se află la Praga.

IN VEDEREA FUNERALIILOR LUI MASARYK

MARȚI au loc funeraliile naționale ale regretatului T. Masaryk. Școlile nu vor ține cursuri. Instituțiile publice își vor suspenda serviciul. Iar la Sf. Patriarhie se va oficia un serviciu religios.

INAPOIERE

D. GABRIEL MARINESCU, subsecretar de stat la ministerul de interne și prefect al poliției Capitalei, se înapoiază din străinătate săptămâna viitoare.

„Iudaica" în broșură

PESTE câteva zile va apare broșura cu seria de articole ale d-lui profesor Nicolae Iorga intitulate „Judaica".

Este o datorie de conștiință pentru toată suflarea românească de a o răspândi și de a o citi.

Elogierea Suveranului

ZIARUL „Christian Science Monitor", din Washington, închină un articol cu juste elogii la adresa M. S. Regelui Carol II.

Printre altele se evidențiază, că Suveranul veghează personal la opera de unificare națională. de ridicare a țărănimii și de educare a maselor.

FRATE ROMANE !

Fii patriot cu fapta !

Nu cumpăra nimic dela jidan!

Și nu-ți spurca sufletul, cu otrava maculaturii lui cușăr : „Dimineața", „Lupta", „Adevărul", „Tempo", „Le Moment", „Informația", etc., etc.

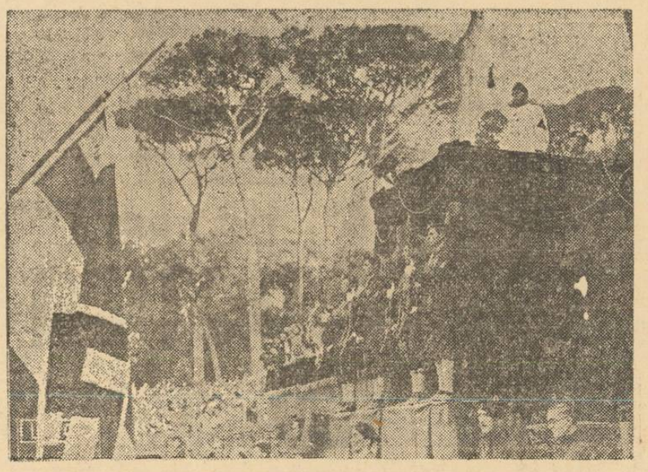

Ducele asistând la o serbare a tineretului italian

Intâmplări din Capitală

SINUCIDEREA UNEI TINERE

Pe calea ferată București-Giurgiu, între Herăstră și București-Est a fost găsită ieri oribil mutilată tânăra Elena Manolescu, de 17 ani, din str. Schitu Măgureanu 35, elevă a școalei evanghelice.

Ea se aruncase, în apropiere de cantonul 5, înaintea trenului personal 9004.

In timp ce era transportată la spital din cauza puternicei emoragii a încetat din viață.

Dintr'o scrisoare găsită în poșeta sinucigașei reiese că a recurs la funestul gest „fiindcă iubise prea mult un bărbat".

MOARTE SUBITA

In curtea caselor din str. Mitropolitul Grigore 45, a încetat subit din viață femeia Maria Borcan, din com. Șerban Vodă. Ea căzuse jos, fiind în stare de ebrietate.

DOI PUNGAȘI INTERNAȚIONALI ARESTAȚI

Ieri au fost arestați în hallul Casei de economii și cecuri poștale pungașii internaționali Aron Pinkas Feinsilbert și Gold Moses, în momentul când încercau să buzunărească doi deponenți. Ei au un bogat cazier în Polonia și sosiseră la noi, venind din Lemberg, acum 15 zile.

Muncitorii manuali și intelectuali nu mai pot trăi cu actualele salarii

Organizația național-creștină din sectorul de Verde, s'a întrunit, în calea Griviței nr. 245, sub președinția secretarului general, d. prof. ST. DIMITRESCU.

După ce s'a adus la cunoștința plenului comitetului de culoare, însărcinarea d-lui Mihail Tănăsescu, *consilier al Camerei de muncă, cu președinția circ. 35 (Filantropia-Verde-Basarab), au luat cuvântul d-nii: av. Gh. I. Marinescu, av. Postelnicu, cpt. inv. Al. Sandu, ing. Iorgulescu, cpt. George Pop, prof. Dutchievici, av. Măldărescu, etc., cari au cerut intensificarea activității de propagandă ideologică pe teren.*

D. prof. Dutchievici, *indică cheea de rezolvare a problemei judaice:* cooperația. *D-sa a înființat, la Bucureștii Noui, o cooperativă școlară și, în prezent, pune bazele unei noui cooperative de consum, la care au aderat deocamdată peste 100 gospodari suburbani.*

D. cons. *Mișu Tănăsescu,* face o paralelă între judaism — alma mater a cestuilalt fenomen social — și comunism. Arătând că, în lupta pentru supremația judeo-comunistă, odată cu vechea societate burgheză a fost strivită de jidani chiar și muncitorimea creștină — exemple în Rusia și Spania, — d-sa cere meseriașilor, meșteșugarilor și muncitorimii creștine să strângă rândurile sub stindardul Svasticei național-creștine, unde vor găsi o desăvârșită înțelegere părintească față de nevoile lor legitime.

D. prof. *St. Dimitrescu* anunță, la sfârșit, o mare întrunire publică, în cartierul Grand, azi Duminică 19 Sept., orele 6 d. a., în cadrul acțiunii de protestare în potriva scumpirii traiului cu peste 40 la sută și pentru mărirea salariilor muncitorilor manuali și intelectuali, cari nu-și mai pot întreține o existență onorabilă cu actualele lefuri de mizerie.

In altă ordine de idei, d-sa declară că „noi nu vrem să luăm, pur și simplu, locurile jidanilor din consiliile de administrație. Noi vrem mai mult : *vrem să-i desființăm !"*

Marinari italieni în tranșee, la Shanghai

Demonstrații agricole practice
pentru țăranii bănățeni

TIMIȘOARA, 18. — Din inițiativa părintelui I. Râta și cu sprijinul d-lor I. Lupu și dr. N. Ogrin, conducătorii „Sindicatului de export" din Timișoara, s'au organizat în localitate și prin satele românești și șvăbești dela șes demonstrații agricole practice pentru țăranii din județul Caraș.

Tineretul „Sf. Gheorghe" din comuna Vrani, a vizitat mai multe fabrici de brânzeturi, de decuscutarea trifoiului, îngrășătorii de porci, precum și vreo câteva gospodării model din satele situate în apropiere de Timișoara.

Cu acest prilej, țăranii din regiunile unde agricultura se face și azi în mod mai primitiv, au avut ocazie să facă toate constatările necesare asupra unei culturi mai avansate în această materie. Aceste demonstrații sunt cu atât mai eficace, cu cât ele se rezumă la exemple practice.

Dela Uniunea Generală a meseriașilor

In desbaterile Comitetului de Direcție al „Uniunii Generale a Meseriașilor din România", *ținut la sediul său din Capitală, Str. Dionisie Nr. 3, sub președinția d-lui* Teodor Ionescu, *s'au adus mulțumiri conducătorilor Filialelor din județul Teleorman pentru prețiosul concurs pe care l-au dat centralei Uniunii cu ocazia Congresului și sfințirii drapelului ce a avut loc în ziua de 12 și 13 Septembrie a. c.,*

In acest senz și pentru a se duce lupta în vederea revendicărilor clasei meșteșugărești și muncitorești de toate breslele în cadrul intereselor de stat și al armoniei sociale s'a stabilit ca mâine, Luni la ora 8 seara precis, *să se țină la sediul Central al Uniunii mai sus arătat ședința plenară a Consiliului General al Uniunii.*

Cum se va putea exercita
comerțul cu semințe de plante de nutreț, de in și horticole

In vederea aplicării dispozițiunilor art. 33 și 34 din legea pentru organizarea și încurajarea agriculturii, d. C. SESCIOREANU, consilier tehnic la ministerul agriculturii și domeniilor, a semnat eri o decizie privitoare la exercitarea comerțului cu semințe de diferite plante.

Astfel comercianții sau firmele comerciale cari doresc să obțină autorizare pentru a exercita comerțul cu semințe de plante de nutreț, cu semințe de in și cu semințe de plante horticole, vor înainta ministerului agriculturii și domeniilor următoarele acte: cererea de autorizare, dovada de înscrierea firmei comerciale la tribunal, ACTUL DE CETĂȚENIE și DE NATIONALITATE, un act doveditor de când exercită acest comerț.

In cerere se va arăta:

Dacă comerțul se va exercita pentru toate semințele arătate mai sus, sau numai pentru unele din ele; dacă în acelaș local, pe lângă comerțul de semințe se va exercita și un alt comerț; dacă cererea este făcută de către o asociație, atunci ni se vor comunica în rezumat, forma actului de asociație, numărul și data Monitorului Oficial, în care actul a fost publicat și persoanele cari compun consiliul de adminstrație sau organul de direcție; locul (orașul, strada și numărul) unde se va exercita comerțul cu semințe; dacă un comerciant sau o firmă comercială va exercita comerțul în mai multe localuri în aceiași localitate, sau în localități diferite, atunci se va face cerere pentru fiecare local, întru cât pentru fiecare sediu trebuește emisă o autorizare specială.

Din cruciada bulgară contra Românilor timoceni

Calafat, 18. — **Din ultimele știri sosite din Bulgaria, aflăm că fruntașul intelectual român ANGHEL PETRACHE (zis Petrov — după cum bulgarii obișnuesc să desnaționalizeze numele românilor de acolo), avocat în orașul Vidin, a fost arestat de Siguranța bulgară încă dela începutul lunei August 1937 și deportat în Bulgaria de Sud, prin ținuturile Harmanliului, sub învinuirea de înaltă trădare de Stat și de a cărui urmă de atunci și până acum nu se mai știe nimic.**

Inainte de a arăta în ce constă vina acestui intelectual român, ținem să dăm câteva date biografice. D-sa este născut în comuna Chirimbeg, jud. Vidin din părinți români (de altfel întreaga comună este curat românească), astăzi având vârsta de 50—54 ani. Studiile universitare și le-a făcut în Elveția, unde a obținut diploma de licență în drept. După terminarea studiilor, înapoindu-se în Bulgaria, s'a stabilit în orașul Vidin, unde practică profesia de avocat de mai bine de 20 ani.

Revenind la marea „crimă" de care s'a făcut vinovat acest frate al nostru, vom arăta în ce constă ea: Practicând avocatura într'un centru românesc, desigur că clienții lui erau în mare majoritate români de prin jurul Vidinului, cu care dânsul, fiind el însuși român de origină și deci știind să vorbească și românește, spre a le înțelege mai bine păsul, pentru care veneau la el, vorbea cu ei românește.

Atât le-a trebuit agenților bulgari de siguranță, să-l audă vorbind românește la el în birou, ca să fie declarat iridենt și trădător de patrie, să-l aresteze și să-l deporteze în „Siberia Bulgărească", pentru ca nimeni să nu mai știe nimic de soarta lui.

UN REZULTAT
REPEDE și DURABIL
REUMATISM
O nouă descoperire

Posed un simplu însă minunat remediu contra Reumatismului, Nevritei și maladiilor aciditătii.

Nu este vorba nici de o drogă, nici de un medicament, ci de o plantă numită HERVEA.

Cu mica sa foaie se face o băutură, ce se prepară și se bea ca ceaiul obișnuit. Nici o plictiseală, nici o greutate, îl preparați acasă; ușurarea se resimte imediat și devine din zi în zi mai evidentă.

Sute de persoane din toate clasele societății au obținut dela acest remediu o ameliorare durabilă și mi-au trimis scrisori lăudând această minunată mică plantă.

Luați o ceașcă de HERVEA în fiecare dimineață și vă veți simți o altă ființă. Motivul este că ea elimină otrăvurile produse de către acidul uric și previne noui îngrămădiri de alte depozite acide în organism.

Trimiteți pur și simplu numele Dv. și adresa exactă și veți primi prin poștă în mod gratuit o cantitate suficientă pentru o încercare. Dacă simțiți o ameliorare vi se va trimite o nouă cantitate cu preț modest. Pot spune după experiența mea personală, că produsul este extrem de eficace contra reumatismului și maladiilor conexe și ceace el a făcut pentru mine în câteva săptămâni, trebue să facă și pentru Dv.

REFUZAȚI CONTRAFACERILE

In interesul consumatorilor ceaiului Hervea, rugăm a refuza orice ambalaj care nu poartă numele:

HERVEA
Marcă înregistrată

Singurele cari sunt veritabile
Dacă voiți să-l încercați în mod serios.
Scrieți la: Serviciul Hervea, Str. Sf. Ionică 8, București.
De vânzare la toate farmaciile și drogueriile din țară.

Orașe bucovinene

Cernăuții de odinioară și Cernăuții de azi

Cernăuți, 18. — Mai zilele trecute, prin bună voința unui cunoscut al meu, fotograf amator, care a cutreierat țara în lung și în lat, din dorința de a-i cunoaște frumusețile și diferitele ei aspecte, am putut admira o adevărată colecție de fotografii prinse din toate orașele pe cari le-a vizitat.

Ca unul ce trăesc în Bucovina de atâta amar de vreme, se înțelege că m'au interesat mai mult orașele acestei provincii despre cari mi-am propus să scriu în coloanele acestei gazete. Voiu începe cu Cernăuții, capitala regiunei noastre continuând apoi cu fiecare în parte.

ASPECTE EDILITARE DE DUPA RAZBOI

Orașul nostru este avantajat din mai multe puncte de vedere, pentru a putea lua o desvoltare rapidă, care să-l situeze printre cele mai frumoase orașe din occident. Nu vom aminti decât două: este singurul punct important din nordul țării, în imediată apropiere de frontierele a trei țări vecine, ceiace înseamnă că are serioase perspective de a juca un rol covârșitor de important, din punct de vedere economic. Poziția geografică este de așa natură, încât, printr'un plan de sistematizare bine întocmit, Cernăuții în scurt timp ar putea fi centrul Moldovei, Basarabiei și Maramureșului, ceeace înseamnă că ar domina mai mult decât o treime din țară. Ca să ajungă la o astfel de situație se înțelege că cei ce îi dețin destinele, trebuie să facă eforturi serioase.

Dealtfel în această privință trebue să arătăm din capul locului că s'a realizat la noi cât se poate mai mult; mai mult chiar decât împrejurările au permis, fiindcă dominația habsburgică nu ne-a lăsat decât două străzi pavate, prost de tot, o pădure plină de bălării care se numea „Volksgarten", un conglomerat de case evreești, care ce-i drept începuse în ultimii ani dinainte de războiu să se mai șlefuiască. Afară de aceasta, ne-au rămas impozantul palat metropolitan, prefectura de azi și Catedrala. Existența acestora din urmă nu poate fi socotită ca un merit al austriecilor, deoarece fondurile cu cari s'au clădit aceste palate, le-au dat românii, din inepuizabilele averi ale Fondului Bisericesc. Reportajul nostru se referă la chestiuni cari privesc aspectul edilitar al orașului și în consecință ar fi inutil să mai pomenim de palatele de mai sus. Am făcut-o totuși pentrucă altfel n'am fi avut nimic de spus despre Cernăuții lui Franț Iosef.

Până în anul 1930, orașul nostru se mărește din ce în ce mai mult, adică cei ce au făcut afaceri bune își clădesc blok-hausuri fără să țină cont de estetica orașului. Din celelalte puncte de vedere situația e staționară: străzi nepavate și majoritatea din ele nici chiar prunduite, instalație de apă insuficientă, ca să nu zicem inexistentă, o singură linie de tramvai, lipsa de mijloace de locomoție în oraș, parcurile neamenajate și neîngrijite prezentau un serios pericol pentru vizitatori din cauza borfașilor cari își aveau sediul prin bălării, școli primare insalubre, nici un institut municipal, care să asigure bolnavilor săraci din oraș, cel mai elementar tratament, lipsa pieților publice, comerț ambulant pe toate străzile etc., etc.

Intr'un cuvânt, orașul nostru îți dădea impresia unui târg puturos din Asia Mică. Nu ne încântă deloc să facem descrierea Cernăuților din această perioadă.

Când un centru universitar și o capitală de provincie se prezintă în felul acesta, își poate oricine da seama cât de greu apasă răspunderea și oprobiul opiniei publice pe cei ce s'au perindat pela primăria orașului, fără să fi făcut ceva și cât vor binemerita acei ce s'au dovedit a lucra cu tragere de inimă, conștienți de ceiace înseamnă frumoasa misiune de părinte al orașului.

H. Th. Ionescu

Audiența d-lui dr. Ion Jianu
la M. S. Regina-mamă a Jugoslaviei

Cu ocazia congresului jugoslav de chirurgie, ce a avut loc zilele trecute la Ljubljana, d. prof. agregat dr. ION JIANU a avut onoarea de a fi fost primit în audiență la Bled de către MAJESTATEA SA REGINA MARIA a Iugoslaviei. D-sa a fost însoțit de președintele congresului d. prof. dr. BOZIDAR LAVRIC, prof. Cojen dela Belgrad și prof. Florschutz din Zagreb.

D. dr. ION JIANU a prezentat omagii respectuoase Majestății Sale Regina, din partea Soc. Române de Chirurgie precum și din partea Federației de Chirurgie a Micii Înțelegeri și țărilor limitrofe al cărei scop de apropiere între popoare prin știință Majestatea Sa îl cunoaște prea bine.

Cum a doua zi era a 14-a aniversare a nașterei M. S. REGELUI PETRU, compatriotul nostru a prezentat anticipat felicitări pentru Augustul Său Fiu, făcând urări de viață lungă și fericită.

Majestatea Sa Regina în limba românească s'a interesat îndeaproape de sănătatea publică dela noi, în special de problema tuberculozei, fiind mulțumită de a afla, că în urma inițiativei Regelui Carol II s'a întețit în România lupta împotriva boalelor cu caracter social.

Devotamentul Augustei Mame pentru creșterea Fiilor Săi și în special pentru educarea Tânărului Suveran este fără margini, iar iubirea Ei pentru popor înduioșează toate inimile, motive temeinice pentru ca pe drept să fie supranumită „DOBRA MAIKA".

D. dr. ION JIANU mulțumind cu recunoștință M. S. Regina a Iugoslaviei pentru onoarea de a-l fi primit în audiență, socotește ziua de 7 Septembrie una din cele mai duioase și fericite ale vieței Sale.

Un „fruntaș" național țărănist din Banat
falsificator de diplome

Naftanail Pulca, tovarășul lui Bocu, înprocesuat pentru că se dădea drept doctor în chimie

TIMIȘOARA, 18. — In localitate a produs o mare senzație denunțul înaintat justiției de un grup de intelectuali din orășelul Deta, prin care se arăta că, individul NAFTANAIL PULCA, originar de acolo, a falsificat o diplomă, dându-se drept doctor în chimie.

Numitul este mâna dreaptă a lui Sever Bocu, având un foarte important rol în organizația național-țărănistă. Pentru meritele sale electorale a fost ales șef de plasă și ascunzându-și fărădelegile în dosul unei diplome falsificate, a reușit să se strecoare timp mai îndelungat prin satele bănățene, înșelând buna credință a țăranilor.

Așa se vede că Sever Bocu nu s'a mărginit să comită numai singur excrocherii și acte cari frizează codul penal, ci a făcut și școală. Dar ca și maestrul său, nici NAFTANAIL PULCA nu a avut prea mult noroc, deoarece a fost prins asupra faptului, urmând ca justiția să-și facă datoria.

Falsul a fost descoperit în urma unei adrese a mai multor doctori și farmaciști din Deta, cari s'au adresat „Asociației generale a farmaciștilor din România", care la rândul său a cerut facultății de farmacie din București, să lămurească situația acestui ins.

Iată răspunsul facultății de farmacie:

„Domnule Președinte, ca răspuns la adresa Dvc., înregistrată la nr. 1178, avem onoarea a vă comunica, că la această facultate, nu se găsește niciun doctor cu numele de Naftanail Pulca".

Adresa de mai sus lămurește totul, și dacă am subliniat acest fapt, care interesează mai mult justiția decât opinia publică, am făcut-o din simplul motiv pentru a demonstra că național-țărăniștii, în lipsă de intelectuali români, în Ardeal și Banat, au făcut apel la serviciile tuturor excrocilor și oamenilor certați cu legile, pentru a-și întări cadrele.

Cu astfel de inși pornesc dânșii la sate, și câte un Naftanail a ajuns să critice activitatea unui Iorga, Vaida, Goga și alți bărbați luminați ai neamului.

Intâmplarea de mai sus e plină de învățăminte și să o reținâ în deosebi țăranii satelor bănățene, pentru cazul când Naftanail Palca s'ar mai aventura în propagandă electorală.

Festivitatea aviatică dela Sf. Gheorghe

SF. GHEORGHE. — Cu prilejul botezului avionului cumpărat de județul Trei-Scaune, a avut loc, în orașul nostru și un meeting de aviație.

In numeroasa asistență am remarcat pe d-nii: general Gheorghe Gheorghiu, comandor Scarlat Rădulescu, directorul aviației civile; colonel Ion Pleșoianu, dr. Miron Cretu, senator; Corneliu Năstase, prefectul județului; dr. Vasile Stanciu, primarul orașului Sf. Gheorghe, Penciulescu, președintele tribunalului, col. Trifon Stoicescu, subrevizor școlar I. Radocea, D. Menciu, subprefect, Bob Vârnav, directorul școlii de pilotaj, comandor Gică Iacobescu, inginer Lascu, protopop Nistor, căpitan aviator Puiu Pârvulescu, căpitan Paveliu, ziaristul Petre Simion, etc.

La orele 11 dim., s'a oficiat un serviciu religios, după care s'a făcut botezul noului avion al jud. Trei Scaune și a urmat sborul de onoare.

Apoi au vorbit d-nii general Gh. Gheorghiu, președintele filialei A. R. P. A. Trei-Scaune și comandor Scarlat Rădulescu, cari au arătat importanța aviației și sprijinul pe care M. S. Regele Il acordă aviației.

După amiază, la ora 3, s'a executat programul meetingului.

A urmat un tur de pistă; unul neregulat executat de cpt. Puiu Pârvulescu și unul regulat, executat de aviatorul Dacian. Apoi a urmat o formație de cinci avioane, și diferite acrobații, executate de d-na Dutescu. S'au executat atacuri de balonașe de către d. comandor Demetrescu Alexandru, căp. Puiu Pârvulescu, Bob. Vârnav și adj. Rădulescu.

In urmă s'au executat diferite acrobații de către cpt. Puiu Pârvulescu.

„FOTOCOPIE"
MARTIN BILINSKI
Magazin creștin. Developează, Copiază, Mărește, Reproduce. Aparate și articole pentru Fotografi amatori
Calea Victoriei No. 38
Colț cu Pasajul Majestic
Telefon No. 4.34.15

Exploatarea bălților din Oltenia
se face fără respectul legii pescuitului

De ce este peștele scump și cine sunt profitorii

CRAIOVA, 18. — Cele câteva mii de hectare apă care formează bălțile pescuibile din Oltenia, situate pe marginea Dunării, în județele Romanați și Dolj au fost arendate de P. A. R. I. D. la 23 Februarie 1935, sindicatului pescarilor din Craiova, reprezentat prin d. inginer Negrețu, din București și C. Florești-teanu, președintele pescarilor doljeni.

PESCARII, TRAȘI PE SFOARA

D. Const. Florești-teanu, având mandatul sindicatului pescarilor doljeni, licitează în numele său personal, fapt care determină pe coasociatul său d. Negrețu să se retragă.

Dar retragerea acestuia n'a putut împiedica adjudecarea licitației pe seama sindicatului pescarilor doljeni și, natural, a urmat perfectarea contractului, cu clauzele respective.

Ce se întâmplă însă? Cei treizeci și cinci de asociați pescari, din sindicat, văzându-se trași pe sfoară de d. Florești-teanu, care le trădase cauza, întrucât el a licitat și arendat singur, cu toate că era mandatarul sindicatului, se plâng ministerului de domenii.

Au trecut apoi la strângerea rândurilor, după ce s'au văzut înșelați de fostul lor președinte, punând bazele unei cooperative pe care au numit-o „INLESNIREA".

Scopul cooperativei, între altele, era eftenirea peștelui, hrana săracului, pe care numitul arendaș o specula în cel mai neomenos mod.

Arendașul, văzându-se încolțit, refuză să dea pește spre vânzare membrilor din cooperativă, cari sunt în număr de 31, negustori cu un bogat trecut pe piața Craiovei și a căror singură ocupație este comerțul de pescărie.

De-aci s'au ivit dese neînțelegeri, arendașul având de partea sa numai doi pescari cărora le-a făcut înlesniri pentru a-i corupe, iar restul de 31 comercianți se văd în situația de a nu mai putea exercita comerțul și de a mai plăti impozitele față de stat.

SPECULAREA POPULAȚIEI

Arendașul, asigurându-și concursul a doi negustori a trecut fără menajamente la specularea populației, nemaiputând fi vorba de o concurență, iar în ce privește pescuitul, în bălțile Olteniei, pentru a trage maximum de foloase, nu respectă niciuna din clauzele prevăzute în contract și ce este mai grav, pescuește chiar în epoca de crutare a peștelui, fără să mai vorbim că pescuește și peștele oprit ca mărime.

După desele incidente cu membrii cooperativei „Inlesnirea", a fost, însă, nevoit să dea spre desfacere pește și acestora, așa că populațiunea a ajuns să cumpere acest aliment cu prețuri mai reduse.

In numerile viitoare vom arăta detaliat cum arendașul nu respectă clauzele pe cari P.A.R.I.D. i le-a impus la încheerea contractului.

Dela Asociația „Administrativul C. F. R."

Din partea Asociației „ADMINISTRATIVUL C. F. R.", primim următorul

COMUNICAT:

„Consiliul de administrație al Asociației profesionale „ADMINISTRATIVUL C. F. R.", *în ședința sa dela 16 Septembrie 1937, luând cunoștință de deciziunea consiliului de miniștri, prin care se dizolvă Federația asociațiilor și sindicatelor profesionale C. F. R., din care a făcut parte această asociație, aduce la cunoștința generală că în nici una din ședințele consiliului Federației, la care au luat parte și delegații asociației* „ADMINISTRATIVUL C. F. R.", *nu s'a cerut de către nimeni a se recurge la* GREVA GENERALA *sau măcar la* GREVA PARTIALA *pentru a se obține revendicările solicitate în mod legal și pe cale pacinică prin memorii adresate forurilor conducătoare.*

„Personalul administrativ de birou, de inspecție și de control, conștient de menirea lui, a fost totdeauna demn colaborator al conducătorilor Administrației C. F. R. și — perfect disciplinat — a fost în permanență animat de cele mai înalte sentimente ale datoriei și dragostei față de ȚARA, TRON *și* DINASTIE.

„Prin urmare, acest personal se consideră grav insultat prin acuzarea că nutrește idei comuniste, și pericliteză ordinea de Stat și siguranța publică.

„Personalul administrativ C. F. R., n'a făcut și nu face niciun fel de politică atât în asociația lui profesională, cât și în Federație și A CONDAMNAT TOTDEAUNA PE TURBURATORII ORDINEI PUBLICE.

„Consiliul Asociației, în numele întregului personal Administrativ C. F. R., ține să asigure și pe această cale, în modul cel mai categoric, pe M. S. Regele, pe guvernanți și pe conducătorii administrației C. F. R. de cea mai desăvârșită disciplină și devotament".

Închiderea lucrărilor congresului
de oto-rhino-laringologie

In cadrul congresului latin de oto-rhino-laringologie, s'a ținut, eri dimineață, în amfiteatrul spitalului C.-Filantropia, cel de al XV-lea congres român de oto-rhino-laringologie, sub președinția d-lui prof. dr. *M. Metianu*, secretar general fiind d. dr. *V. Racoveanu*.

La deschidere, d. dr. Metianu trece președinția d-lui Orescu, președinte de onoare al societății.

D. dr. *Racoveanu*, secretar general al congresului, a citit raportul asupra activității științifice și profesionale a societății în decursul anului 1937, arătând că deși a fost îmbucurătoare nu a fost atât de desvoltată ca anul trecut.

Face apel la spiritul de disciplină a membrilor îndemnându-i să ia parte în număr cât mai mare la ședințe și să prezinte lucrări cât mai însemnate pentruca societatea să-și mențină prestigiul recunoscut și în străinătate.

D. dr. *M. Lăzeanu* a făcut raportul casei.

S'a făcut alegerea membrilor activi ai societății și corespondenți.

Membri de onoare au fost aleși d-nii: prof dr. *Quix*, prof. dr. *Citelli*, prof. dr. *Calicetti*, prof. dr. *Larroudi*, prof. dr. *Founini*, prof. dr. *Cambulon*, prof. dr. *Buys*, prof. dr. *Vansmiten*.

Membri corespondenți: prof. dr. *Cahut*, prof. dr. *Pietrantoni*, dr. *Bloch*, dr. *Ramadier*, dr. *Bouchet*, dr. *Louis Leraux*, dr. *Mordret*, dr. *Miegeville*, dr. *Corco Paolo*, dr. *Guifrido Ettore*, dr. *Bombelli*, dr. *Zanni*, *Capo*.

S'a ales apoi comisia de verificare a gestiunii, și noul comitet de conducere pe anul 1937.

Au fost aleși d-nii: colonel dr. *Brătescu*, președinte, dr. *Costiniu*, vicepreședinte, dr. *Racoveanu*, secretar general, dr. *Moga*, cassier, *Gabriel Popescu* și *I. Nicolau*, secretari de ședință.

D. prof. dr. *Tarrini* (Florența) și-a desvoltat comunicarea în legătură cu particularitățile mastoiditelor lui Bezold.

D. dr. *Leroux* a vorbit despre: indicațiile respective ale intervențiuinlor amigdaliene: amigdalectomii, anigdalitomii, diatermii, diatermo coagulările amigdalelor.

D. dr. *Cambrelin* a vorbit în legătură cu raportul d-lui dr. Leroux.

D-nii dr. *Brătescu* și *V. Racoveanu* au vorbit despre: „mastoiditele primitive"; iar d. dr. *Carco* (Cotania) despre: „ascesul Citelli".

La ora 1 d. a. societatea română de oto-rhino-laringologie a dat în cinstea oaspeților streini un dejun la restaurantul Cina.

După amiază, a avut loc reuniunea societății de broncho-esofagoscopie.

Desbaterile au luat sfârșit la orele 6, după care d. prof. Metianu a dat citire telegramei răspuns din partea M. S. Regelui.

Astăzi dimineață, congresiștii au plecat să viziteze Valea Prahovei.

Inființarea unei asociații
a ziariștilor și publiciștilor teleormăneni

Alexandria, 18. — Un grup de tineri publiciști și ziariști teleormăneni au hotărît înființarea unei asociații strict profesionale.

In acest scop s'a ținut în comuna Salcia o adunare care a fost prezidată de către d. N. Stănescu-Udrea. D-sa a făcut o largă expunere a inițiativei și a dat cetire proectului de statut, care a fost votat în unanimitate. După aceasta s'a declarat constituită „Gruparea tinerilor publiciști teleormăneni" al cărei sediu a fost fixat în orașul Roșiori de Vede. Gruparea și-a ales următorul comitet: Cristache Millian, președinte de onoare; Florian Crețeanu, președinte activ; Petre Frânculescu, vice președinte; N. Stănescu-Udrea, secretar; secretar de redacție al ziarului oficios al grupării, Al. Popescu-Teir; Constantin Ene, casier iar membri: Aurelian Rarițe; George Constant; Th. Dincă; Ion Pena; N. Vasilescu-Schimnica; Ilariu Carpen; N. M. Pleșoianu; Bică Mazilu; El. Popescu-Beuca.

IN SINGURĂTATE
un tovarăș fidel — la lucru
un colaborator desinteresat
IATĂ CE ESTE ȚIGARETA DOINA

PRIN amestecul fericit de tutun de cea mai bună calitate, țigareta Doina, liniștește nervii, limpezește mintea, alungă plictiseala, în sfârșit este țigareta dorită de fiecare fumător. In plus, țigareta Doina nu irită căile respiratorii, nici ochii.

ȚIGARETA DOINA
CAM
DE VÂNZARE LA TOATE DEBITELE C. A. M.

Pe urmele Iudei

Până unde ajunge obrăznicia unor jidani

Jidanii și streinii dela soc. „Valea Trotușului", se fac stăpâni și pe relicvele noastre sfinte

Comănești, 18. — In ultimul timp, soc. forestieră „VALEA TROTUȘULUI", din localitate, luând o desvoltare mai mare, a fost nevoită a mai construi noui locuințe pentru muncitorii flotanți ce angajează. O serie de astfel de construcții au început a se clădi în imediata apropiere a cimitirului eroilor, din fața gării locale. Aceste construcții nu ar prezenta nici un inconvenient dacă atenansele lor și în special closetele nu s'ar face în imediata apropiere a zidului unde zac osemintele Eroilor Neamului. Trebuie subliniat că aceste clădiri se fac tocmai de către cei străini de neam și țară, jidanii și pașaportarii societății, cari nu dau o scândură pentru cei care au apărat cândva pădurile noastre strămoșești pe care le distrug ei astăzi fără milă.

Acestor jidani și pașaportari care, susținuți de cozile de topor' au acaparat întregul masiv păduros din regiunea văii Trotușului, nu le-a mai rămas decât să-și bată joc de ce avem noi mai scump, de Eroii Neamului, care au apărat cu sângele acest pământ. In ciuda lor, acești străini aruncă murdărie peste oasele lor. Este o rușine națională, este ceva dureros, mai ales pentru noi cei câțiva români locanici, văzând ceeace se petrece în această regiune intrată pe mâinile spurcaților și trădătorilor de neam. Voi, Eroi ai Neamului acestuia prădat, de ce nu vă sculați din morminte? Veniți în fruntea noastră, căci noi tineretul vă vom urma și vom căpăta curaj, să alungăm pe jidovii, pe trădătorii și pe înstrăinații, cari nu caută decât să ne speculeze și să agonisească avere după urma noastră. Nu mai dormiți, ieșiți așa cum odinioară ați ieșit pe câmpia „MARAȘEȘTILOR", „OITUZ" și „MARAȘTI", căci timpul nu mai permite a se petrece ceiace se petrece astăzi.

Așteptăm răspunsul vostru și vă jurăm că ne vom ține de cuvânt.

Național-țărăniștii din Rădăuți

sunt jidani și comuniști

Rădăuți, 18. — *Ori de câte ori li s'au adus țărăniștilor acuzația că sunt comuniști și mai apropiați de sufletul Moscovei, decât de al țăranului român, ei au protestat spunând că sunt calomnii.*

Iată, însă, un fapt care răstoarnă protestele naț.-țărăniștilor: In organizația național-țărănistă din Rădăuți, — care are ca membri circa 1200 jidani și nu mai vreo 200 români, — a fost primit zilele trecute jidanul Peisach Grümberg, cunoscut agent comunist, care face propagandă comunistă în rândurile tineretului rădăuțean.

Intrebăm pe șeful organizației național-țărăniste din Rădăuți, d. Petre Teleagă, nu-i tremură pe piept Steaua României în gradul de ofițer cu spade, căpătată pe front pentru fapte vitejești, acum când conduce o armată de jidovi și comuniști, camuflați sub numele de național-țărăniști?

Un mecanic ungur a insultat Țara

In atenția direcțiunii c. f. r.

Aproape zilnic aducem la cunoștința opiniei publice, prin coloanele ziarului nostru, murdăriile și obrăsniciile săvârșite de jidani și unguri.

Și pe zi ce trece ungurii și jidanii se întrec în a ne insulta țara, neamul și credința.

Este cazul unui ungur, care astăzi mănâncă pâine dela stat, iar mâine va avea pretenția să fie și pensionar al acestui Stat Românesc, care tolerează în sânul său atâția străini și lasă de multe ori nepedepsite atâtea necuviințe.

Mecanicul Ghiulac Petriș, ungur de origină, cu serviciul în stația Ciceu, în timp ce se afla în depoul de locomotive Ghimeș, fără nici un motiv a început să insulte pe cu-

rățitorul Buzatu Ion, spunându-i „român cu cap de bou".

La replica lui Buzatu, că dacă nu-i place în România poate să se ducă la Budapesta, iredentistul Ghiulac Petris, — din serviciul Statului Român, — s'a năpustit asupra lui Buzatu, proferând în acelaș timp cuvinte murdare și insulte

De față la acest incident se aflau mecanicii: Huzum Ștefan, Tonis Gheorghe, curățitorii Covaci Petre, Popa Gheorghe, Cezar Petre, etc., cari indignați de obrasnica atitudine a ungurului Ghiulac Petriș, au reclamat cazul Direcției C. F. R.

Nu știm dacă până acum s'a luat sau nu vre-o măsură.

Noi, însă, cerem direcțiunii c.f.r., urgenta destituire a acestui mecanic ungur, despre care se spune că nu e la prima faptă de acest fel.

PALATUL JUSTIȚIEI

IMPORTATORII DE STRAINI

Am scris la timp că, pentru lămurire, în parte, a falsurilor comise de jidanul Moritz Wexler zis Puiu Verea, care își instalase un adevărat biurou de import al străinilor, — în mare parte jidani — prin falsificarea petițiilor pe cari oameni influenți obțineau rezoluții de prelungire în țară a permiselor, a fost adus la cabinetul de instrucție și I. Enăchescu, unul din samsarii lui Moritz, și reținut 2 zile la poliție pentru a se vedea dacă este cazul ori nu, să fie arestat și acesta.

Adus la parchet și confruntat cu cazierele, s'a constatat că Enăchescu a mai trecut pela acest serviciu, lăsându-și amprentele și având în contra lui emis mandat de arestare.

Parchetul a înștiințat despre aceasta cabinetul de instrucție ca, după ce va termina informațiile, să fie „restituit" parchetului, iar de aci Văcărești.

Dar, în graba cercetărilor și întrucât importanța acestei afaceri a făcut pe cei în drept să se gândească mai întâiu la vinovații celalți cari au ajutat pe jidan să opereze ca în codrii Vlăsiei și cari trebuesc arestați și cât mai repede pentru a nu li se da răgazul aranjamentelor, în această dorință de a descoperi adevărul și pe vinovații cei mari, Enăchescu a fost pus în libertate, scăpând de închisoare și urmând a fi prins ulterior pentru încarcerare.

Cu aceeași grabă sunt căutați acum cei cari trebuiau să ia locul lui Enăchescu și asupra cărora apasă mai mare vinovăția ca asupra jidanului Wexler, autorul material al falsurilor, pe când aceștia sunt autorii morali, înlesnind jidanului să-și rețină consângenii în țară pentru a lua locul românilor.

(Iar noi așteptăm cu grabă rezultatul cercetărilor).

FALSIFICATORII DE MONEDE

Primul grup de falsificatori de monede prins în anul acesta, a sosit în fața Tribunalului Ilfov, secția III-a c. c., iar ieri Tribunalul a dat o sentință severă care va lua cheful tuturor celor cari s'au gândit vreodată la acest soi de... petrecere.

Au fost condamnați astfel: Dumitru Mihăilescu, din Balta-Dolj, la 5 ani închisoare corecțională, 5.000 lei amendă și 3 ani interdicție; Badea Marin din Mischi-Dolj și Gh. Antonie la câte 3 ani închisoare; Gh. Iordache din Crăpătura-Vâlcea la 2 ani închisoare; V. Iordache și N. Popa la câte un an închisoare, iar Marcu Mihăilescu, fratele celui dintâi, dar care a făcut dovada că nu a avut vre-un amestec în falsificare, ba mai mult s'a certat cu fratele lui pentru acest lucru, a fost achitat.

Primul este cel căruia i-a venit ideia ingenioasă de a falsifica monede à 20 lei și falsificând 16.000 lei a dat celorlalți să pună banii în circulație, împărțindu-i și pe ei din câștig cum au luat parte și la pedeapsă.

JIDAN FALSIFICATOR

Tribunalul Ilfov, secția V-a c. c. în completul d-lor: Stambulescu președinte, Nedelcu judecător și Macovei procuror, a judecat ieri opoziția făcută de jidanul Solomon Marcel din Oltenița, în contra sentinței prin care fusese condamnat la 2 luni închisoare, pentru fals.

Urmând a fi incorporat și jidanul dorind ca măcar să mai amâne armata, dacă nu poate scăpa de ea, și-a amintit că a fost cândva înscris la facultatea de drept și scoțând un certificat în acest sens, l-a falsificat, arătând că este încă înscris la facultate. Falsul s'a aflat, iar ieri tribunalul, i-a respins opoziția.

Jidanul Moreno Klarsfeld din Brăila

încearcă să escrocheze cu 12 milioane o societate de asigurări din Londra

Complicitatea comandantului vaporului „Ianopolis". Un denunț senzațional. Galițianul trebue să înfunde pușcăria!

Brăila, 18. — *Cititorii noștri își reamintesc desigur despre extraordinara excrocherie pusă la cale împotriva societății de asigurări „Lloyd", din Londra, de către jidanul MORENO KLARSFELD, faimosul pirat al portului Brăila care a format subiectul mai multor reportagii apărute în această curajoasă tribună de luptă națională și creștină care e „Porunca Vremii".*

UN DENUNȚ SENZAȚIONAL

Astăzi vom reveni cu noui amănunte, căci, după cum am arătat în corespondențele precedente, ne-am luat obligația să denunțăm isprăvile ce le are la activul lui acest jidan nemernic.

Fiindcă ne-am obligat că vom încurca socotelile acestui galițian, să povestim cum s'au petrecut faptele:

In toamna anului trecut a eșuat în apropierea portului Tulcea, vaporul de mare tonaj „IANOPOLIS", sub pavilion englez, asigurat contra accidentelor la societatea „Lloyd", din Londra.

In ajutorul vasului aflat în pericol au venit imediat câteva remorchere proprietatea jidanului MORENO KLARSFELD cari după câteva ore le-au pus pe linia de plutire.

După ce operațiunile de salvare au fost efectuate, galițianul *Klarsfeld* s'a adresat soc. „Lloyd" cerând să i se plătească despăgubiri nici mai mult nici mai puțin decât fabuloasa sumă de 12 milioane.

Poate că acest faimos gangster al portului Brăila, jidanul *Klarsfeld* ar fi reușit să înducă în eroare buna credință a conducătorilor soc. de asigurări „Lloyd" și ar fi putut intra în posesia celor 12 milioane, dacă întâmplarea n'ar fi făcut ca această instituție să fie informată printr'un denunț că așa pretinsa salvare a vaporului „Ianopolis" nu e decât o grosolană și îndrăzneață excrocherie.

Față de gravitatea celor denunțate, societatea „Lloyd" a adus acestea la cunoștința parchetului local, care a deferit cazul spre cercetare cabinetului II de instrucție.

CE DECLARA DENUNȚATORUL

Printre primele persoane cari au compărut în fața judecătorului de instrucție, d. Al. Zamfirescu, spre a da lămuriri în această privință, a fost denunțătorul Calangis.

Numitul a arătat că în Octombrie 1936, în ajun de a se produce eșuarea vaporului „Ianopolis", a primit ordin dela patronul său jidanul MORENO KLARSFELD să plece cu remorcherul „Castor", proprietatea acestuia, pe care îl comanda, în apropiere de Tulcea și să rămână sub presiune până ce i se vor da ordine noui.

Dispoziția i s'a părut ciudată căpitanului depe „Castor" deoarece era pentru prima dată când nu i se spunea dela început ce anume avea de făcut în voiaj.

Curiozitatea i-a fost însă satisfăcută a doua zi când, în apropiere de locul unde se afla încă cu două remorchere ale jidanului Klarsfeld, a eșuat vaporul englez „Ianopolis", cu o capacitate de 12 mii tone și unul din cele mai mari bastimente ce intrase pe Dunăre, încărcat cu cereale pentru export.

Amănunte despre actul de baraterie săvârșit de galițianul excroc MORENO KLARSFELD au mai dat și alte două persoane, cari au fost în serviciul lui, astfel că magistratul anchetator având indicii serioase despre vinovăția lui a intensificat cercetările și sperăm că în curând acest pirat va fi trimis acolo unde îi este locul: după zăbrelele pușcăriei.

COMANDANTUL VAPORULUI COMPLICE AL JIDANULUI KLARSFELD

Pentru a veni în ajutorul desăvârșirii anchetei trebue să arătăm graba cu care comandantul vaporului „Ianopolis" a semnat în favoarea jidanului Klarsfeld un contract tip internațional „NO CURE, NO PAY", adică: nu mă salvezi, nu plătesc.

Conform legiuirilor maritime, contractele formulare „no cure, no pay" nu sunt utilizate decât în cazuri de mare primejdie pe mări și oceane, sau când vapoarele sunt în pericol să se scufunde.

Ne întrebăm cum era posibil ca un vapor ca „Ianopolis" cu un caric de 12 mii tone să se înece în Dunăre? Nu se deduce de aci că lucrurile au fost aranjate mai dinainte de jidanul Klarsfeld și de comandantul vasului? Desigur că da.

Pe baza formularului semnat de comandantul vaporului englez, jidanul MORENO KLARSFELD, ale cărui remorchere au lucrat la salvare, pretinde azi nu mai puțin de 12 milioane, adică jumătate din valoarea cerealelor cu care era încărcat „Ianopolis".

Societatea de asigurări „Lloyd" din Londra, având însă dovezi că lucrurile au fost aranjate mai dinainte de acest pirat roșcat cu complicitatea comandantului vasului, care bine înțeles în caz de reușită avea să-și primească partea lui, a refuzat să achite despăgubirile cerute de jidan.

Pentru lămurirea acestei chestiuni, d. judecător Al. Zamfirescu face actualmente cercetări spre a descoperi domiciliul fostului comandant al lui „Ianopolis" sau vaporul pe care se află îmbarcat azi, spre a fi cercetat.

După aceste amănunte, credem, că nu mai este necesar nici un comentariu și în consecință, cerem sancționarea cât mai grabnică a acestui jidan nemernic, faimos pirat al portului Brăila și trimiterea lui la pușcărie.

Reîncadrarea personalului ceferist

Direcțiunea generală C. F. R., a constatat că până în prezent, pentru o parte din personalul propus în tablourile de personal, cuprinzând personal ce urmează a fi trecut din tabela B în tabela A, conform legii statutului, nu s'au înaintat încă actele personale necesare pentru reîncadrare.

Cu acest fapt, întârzie încheerea reîncadrărilor și, deci, pregătirea lucrărilor pentru înaintarea personalului la clasă și categorie, direcțiunea generală a dat un ultim termen direcțiunilor centrale, cari au propus astfel de personal, să grăbească trimiterea actelor la direcțiunea administrativă cfr., până la 1 Octombrie.

Personalul care nu va avea actele completate în termen, nu va mai figura pe niciun tablou de înaintare la alegere.

Reducere pe C. F. R.

pentru cura de struguri dela Odobești

Vizitatorii la cura de struguri din Odobești, beneficiază, numai la înapoere, de 50 la sută reducere din taxele tarifului pentru trenurile de persoane, dacă vor pleca între 18 Septembrie și 10 Octombrie inclusiv și se vor înapoia între 17 Septembrie și 10 Octombrie.

La ducere călătorul va avea bilet cu preț întreg, iar la întoarcere, stația Odobești va elibera o jumătate de bilet pentru destinația prevăzută în biletul care a servit la ducere.

Negustorimea comemorează

pe președintele liberator T. G. Masaryk

Sfatul Negustoresc Central, în cadrul unei ședințe solemne, a comemorat pe ilustrul dispărut Thomas G. Masaryk, președintele liberator al statului cehoslovac.

D. D. P. NICULESCU-RITZ, președintele Sfatului, a schițat în linii largi opera uriașă înfăptuită de ilustrul defunct pe tărâmul renașterii statului cehoslovac, scoțând în relief trăsăturile caracteristice ale vieții și operilor marelui dispărut.

D-nii AL. SOLOMONIDI și ION GEORGESCU, au relevat rolul determinant pe care marele om de stat și președinte al republicei amice, l-a avut în cimentarea legăturilor de prietenie cu țara noastră față de care regretatul dispărut a nutrit o vie și statornică afecțiune.

AGRICULTORI! Cumpărați semănători indigene!

Ministerul vă acordă o subvenție însemnată!

MAȘINI DE SEMANAT IN RANDURI

«RIEGER-DRILL»

Livrăm anul acesta la următoarele prețuai speciale

Sistem cu roți canelate, cu ante-tren:

cu	9 rânduri	buc. Lei	12.500
„	11 „	„ „	13.900
„	13 „	„ „	15.600
„	15 „	„ „	17.500
„	17 „	„ „	19.500

Sistem cu linguriță, cu ante-tren:

cu	8 rânduri	„ „	14.500
„	10 „	„ „	16.500
„	12 „	„ „	18.000
„	14 „	„ „	19.500
„	16 „	„ „	21.500

franco gara cumpărătorului. Ministerul acordă la cumpărare o subvenție: (ajutor) cu valoarea căreia se reduc prețurile de mai sus. Toate piesele de schimb se pot obține oricând și la prețuri reduse, chiar și după zeci de ani. Cereți prospectele noastre ilustrate și detailate. Profitați de această ocazie rară pentru a Vă procura o semănătoare de cea mai bună calitate în condițiuni excepțional de avantajoase!

Fabricile de mașini AND. RIEGER S. A. Sibiu

Informațiuni

❖ **D. ING. I. MACOVEI, director general al C. F. R., plecând pentru câteva zile în străinătate, d. subdirector general G. Panaitopol a primit delegație de director general pe timpul absenței titularului.**

❖ *DIN NOU sunt anunțați toți d-nii membri ai Secțiunei Ilfov să se prezinte imediat la Corp pentru preschimbarea carnetelor și complectarea dosarelor cu actele ce lipsesc.*

Cei ce nu se vor conforma prezentei invitațiuni, vor fi deferiți comisiei de disciplină.

❖ **DIRECȚIUNEA generală c.f.r.** a luat măsuri ca, în conformitate cu legea circulației, toate autobuzele căilor ferate, dacă întâlnesc, în timpul parcursului, accidente cu răniri de persoane, să fie obligate, la cerere, să ridice răniții pe care-i vor transporta gratuit, la primul post de ajutor medical, spital, sanatorii, etc.

Personalul autobuzelor c.f.r. dacă refuză să facă acest serviciu obligator, va fi amendat potrivit art. 7 din legea circulației.

❖ **ATENEUL NOU**, din str. Episcopul Chesarie (Suter) Nr. 12, (ușa 2-a), va ține ședătoare, azi, 19 Septembrie, ora 5 d. a.

In program, conferință, muzică și literatură cu d-nele Ana Armășescu, Mioara Demetrescu-Ghenea și d-nii Al. Vernescu, V. Bilciurescu, D. Missir, M. Rozor, N. Burada, etc.

❖ *COMITETUL de direcție al Regiei autonome cfr. a aprobat ca pe distanța Crețești-Huși, unde transportul călătorilor se face cu autobuzele, până la normalizarea liniei de cale ferată, să nu se mai perceapă pentru francaturile ziarelor nici o taxă suplimentară.*

❖ *D. DOCENT dr. Leonida Pop, membru activ al secției de radiologie din Berlin, a fost ales recent și de către societatea de radiologie din Viena în aceiași calitate.*

❖ *IN COMUNA Agnita jud. Târnava-Mare se va deschide în ziua de 10 Octombrie 1937, o expoziție agricolă-zootehnică.*

❖ **D. ANDREI FARCAȘ, proprietarul Blănăriei Vieneze din București, piața Academiei 1 (statuia Mihai Viteazul) face cunoscut onoratei sale clientele, că pentru actualul sezon, a importat cele mai fine blănuri și execută confecțiunile cele mai moderne.**

O lăudabilă faptă legionară la Alexandria

Alexandria, 18. — In inima parcului Mihăiță Filipescu, din orașul nostru, a fost construit, încă înainte de război, un pavilion.

Deși s'au făcut reparațiuni, acest pavilion mai totdeauna avea o înfățișare neplăcută.

Deaceea, inima ni s'a umplut de bucurie când am văzut că un grup de 13 legionari, sub conducerea camaradului Petre Dumitriu, a luat hotărârea de a schimba aspectul acestui pavilion. Și ceeace ne bucură mai mult, este că cei 13 legionari au ținut ca această frumoasă și românească faptă, s'o îndeplinească în ziua de 13 Septembrie.

Iată dar: ziua Căpitanului a fost cinstită cu tot ce se poate numi simbol: muncă și elan pentru țară!

Intregul pavilion a fost tencuit, văruit și vopsit cu verde, iar acuma nu ni se mai prezintă pavilionul părăginit, ci pare un castel în care tronează tinerețea triumfătoare.

Fapta celor 13 legionari, a căror muncă a durat o zi întreagă, a produs o profundă impresie în localitate.

Ministerul Educației naționale, la datorie?

Ministerul educației naționale a trimis tuturor revizorilor și inspectorilor școlari din țară, următorul ordin-telegramă:

„Vă facem cunoscut ca, de urgență, să cercetați ca toate manualele didactice de curs primar introduse în școli, să fie întocmite în conformitate cu noua programă analitică din Martie 1936 și să aibă aprobarea ministerului din 1936 sau 1937.

Sub nici un motiv nu mai este îngăduit nimănui să mai introducă manuale a căror valabilitate a expirat.

Veți lua de urgență măsuri pentru a se respecta această dispoziție.

De altfel, ministerul e informat că sunt multe manuale didactice— cum de exemplu cele ale d-lor: Virgil Pop, Ath. Popovici și Simeon Dosică-Timișoara — neconforme cu noua programă și neaprobate în 1936 sau 1937, cari circulă pentru a fi introduse în școli.

Ordinul de mai sus va fi adus la cunoștința tuturor învățătorilor, imediat".

Ați crede, desigur, că hotărârea e salutară, că ea cuprinde și restricții pentru „autorii" cari nu consideră cartea de școală decât ca un nou teren accesibil pirateriilor, etc., etc.

Și totuși, dovedim în altă parte a ziarului, cum ministerul educației naționale patronează destrăbălarea didactică.

Activitatea Frontului Românesc din Botoșani

Botoșani, 18. — Membrii Frontului Românesc din Botoșani au ținut întruniri la Hârlău și Tg Frumușica.

Au vorbit d-nii avocat Irimescu, avocat Apăteanu și prof. N. Bidnei, cari au expus asistenții punctele principale din programul Frontului Românesc.

Tragedia Sfintei noastre Biserici

„Mihai Vodă", cea de-a doua Biserică domnească a Bucureștilor

— Pe dealul unde sunt azi Arhivele Statului a fost cea mai bogată mânăstire din Țara Românească —

Biserica, servind azi drept loc de rugăciune cavalerilor ordinului Mihai-Viteazul, ce se înalță între ziduri ce-or fi de mânăstire, însă în care azi se adăpostesc Arhivele Statului, păstrează încă mult din măreția de altă dată, când era socotită drept a doua Biserică Domnească *după* Curtea Veche *despre care am vorbit acum câteva zile.*

BISERICA JUPANESII CAPLEA

E una din cele mai vechi Biserici din București, iar părerile sunt împărțite asupra anului în care ar fi fost zidită. Intr'un act din 1558 se vorbește de *Biserica Sfântul Niculae care se bucura de daniile Jupânesii Caplea a Postelnicului Ghiornea.* Unii cred c'ar fi fost construită de Vlad Dracul. Până la Mihai-Viteazul era cunoscută ca *„Biserica Sfântului Nicolae a Jupânesii Caplea"* care era îngropată în Biserică.

Mihnea Vodă a înzestrat Biserica la 1586 cu *„locul dela lacul adânc"* din București, și la 1588 cu *„moșia din jurul mânăstirii, zăgaz, moară și dreptul de a aduce apă din gârlă".*

Mihai-Viteazul, dela care i-a rămas Bisericii numele Mihai-Vodă până azi — a reparat și zidit mânăstirea dându-i și *moșia Grozăvești.*

După Călugăreni, mânăstirea Mihai-Vodă a servit ca fortăreață iar după ce mânăstirea Radu Vodă a fost dărâmată de Sinan-Pașa, „din cuiburi până'n temelie — așa cum am arătat când ne-am ocupat de acest monument istoric — Mihai Viteazul a adus *la mânăstirea* sa călugării dela Radu-Vodă.

După moartea lui Mihai Viteazul, călugării s'au întors la mânăstirea Radu Vodă, refăcută în parte, iar Radu Șerban întărește alte danii pentru Biserica Mihai Vodă.

La 1613 călugării din Bolintin cari aveau în Biserică îngropate trupurile jupânesii Caplea și al fiului ei Pătrașcu — desgropate de Petru Cercel dela Mihai Vodă — pretind moșiile acestei mânăstiri pentrucă ei îngrijesc de mormintele „acestor pentru fericire pomeniți donatori".

Cea mai bogată Biserică și cei mai lacomi egumeni

Procesul a fost câștigat de Biserica Mihai Vodă.

Pe la 1626 Biserica a cunoscut cea mai mare proprietate dela zidire, având mori, locuri, prăvălii, case, vii, moșii în Prahova și Buzău.

Intre egumenii greci dela Radu-Vodă — raduliștii — și cei dela Mihai-Vodă — mihailiștii — începe o adevărată întrecere în acaparări, încălcări și fel de fel de abuzuri pentru ca din veniturile dobândite să trăiască bine toți prinții clerului grec din Alexandria și Constantinopol, veneticii Bisericei de altădată.

La 1669, Antonie Vodă dărueste egumenului Grigorie dela Mihai-Vodă, locuri imense în cari unele au fost mai înainte vii și cari au fost replantate, transformându-se astfel egumenii din veacurile XVII și XVIII în mari negustori de vinuri.

Ajungând vecini cu locurile Mitropoliei de pe la Podul Calicilor (str. Cazărmii de azi), egumenii au început să încalce aceste locuri dând loc unui mare proces pentru schimbare de pietre de hotare, proces câștigat de Mitropolie cu multă trudă, la 1741, de Mitropolitul Neofit, un neobosit slujitor al Bisericii românești.

Egumenii n'aveau grijă decât de ceeace putea produce. Restul era lăsat în părăsire. Așa s'a întâmplat cu Biserica Albă a Sfântului Niculae din Postăvari, metoh al mânăstirii Mihai-Vodă.

MAGNIFICA BISERICA CU TREI TURLE

Paul din Aleppo, acel diacon din Antiohia, dela care au rămas foarte prețioase însemnări privitoare la Țara Românească, văzând Biserica Mihai Vodă la 1654, o numește „magnifică" având trei turle.

Mânăstirea Mihai Vodă era închinată muntelui Athos.

MAHALAUA DE ALTA DATA

Din mahalaua Mihai-Vodă de altă dată n'a mai rămas, firește, nimic. *Doar câteva ziduri în apropierea Bisericii ce mărginesc curți de locuințe recente.* In partea colinei dinspre Str. Mihai-Vodă câteva case se rulnează. Construcția lor nu pare totuși mai veche de 70-80 de ani.

Pe la 1770 — spune Gion — se aflau aci casele logofătului Pârvu Cantacuzino pe cari le-a dat în schimb Medelnicerului Cantacuzino din mahalaua Scorțarului care se mărginea cu mahalaua Calicilor, mergând până în vii. *Aceste vii trebue să fi fost pe dealul pe care urcă strada Cazărmii de azi, unde se mai găsește crucea dela Puțul Calicilor, despre care am vorbit în ancheta noastră.*

CUM S'A RESTAURAT BISERICA

Față de alte monumente istorice din trecutul sfintelor noastre altare, Biserica Mihai Vodă s'a păstrat, relativ, bine.

Pentru a fi însă nepărtinitori, trebue să precizăm că, așa cum a făcut vrednicul preot Georgescu-Edineți pentru Biserica Domnească Curtea Veche, preotul Păsculescu-Orlea *s'a străduit să facă pentru Biserica ordinului Mihai Viteazul.*

Cum a lucrat și în ce măsură s'a putut întreține și reface Biserica și ceiace s'a mai păstrat — vom vedea mâine.

Biserica Scaune se restaurează? Un succes al campaniei noastre

Și acum, fiindcă, zilele acestea am mai trecut pe lângă ruinele Bisericei Săpunarilor sau Scaune din spatele spitalului Coltea, trebue să arăt că, însfârșit, tehnicienii dela comisiunea monumentelor istorice — pusă, desigur, în mișcare de d. prof. N. Iorga — s'au hotărît să înceapă lucrările pentru reparație.

Halul în care am văzut-o noi Biserica, ne-a făcut să ne arătăm neîncrederea în posibilitatea unei refaceri.

Judecând după lucrările începute de câteva zile, se pare că există speranțe ca Biserica Scaune să fie salvată.

Acoperișul de carton gudronat a fost ridicat și s'au instalat schelele pentru reparațiile exterioare de zidărie și tencuială.

INTRUCAT NE PRIVEȘTE, CA UNII CE ȘTIM CA EXISTA INTENȚIUNEA DE A SE REPARA ACEST MONUMENT ISTORIC, NE CREDEM INDREPTATIȚI SA AFIRMAM CA PRIN ALARMA PE CARE AM DAT-O ASUPRA HALULUI IN CARE ZACEA ACEASTA VECHE BISERICA ROMANEASCA, AM GRABIT CU UN CEAS MAI DE VREME LUCRARILE DE RESTAURARE.

Pe când Biserica Ciucerului Udrican și, mai ales, pe când scoaterea Bisericii Sfântul Niculae dela Jignița din murdăria jidovească în care se găsește?

Dinu Dumbravă

ULTIMA ORĂ

Parlamentul va fi proorogat

—Amânarea deschiderii Corpurilor Legiuitoare este o prerogativă exclusivă a M. S. Regelui Carol II. Naivitățile d-lui Mihalache nu intimidează—

— Intrevederile d-lui Tătărăscu la Praga —

Cercurile liberale comentează cu aprindere pretențiunile partidului național-țărănesc și le interpretează ca o lipsă de delicatețe față de forurile supreme.

Se știe că d. Mihalache, care-și închipuie că e cel mai inteligent profesor de Drept Constituțional — când în realitate e un fost dascăl de școală primară, neevidențiindu-se prin nici o lucrare de specialitate — cere ca Parlamentul să fie dizolvat la 15 Octombrie.

La argumentul peremptoriu al guvernului, că abia la 8 Februarie 1938 expiră mandatul Corpurilor Legiuitoare și prin urmare nu se poate produce dizolvarea la scadența fixată, d. Ion Mihalache tună și fulgeră, amenințând că va demisiona și va aduce la șefie pe d. Maniu.

Cași cum d. Maniu ar fi o păpușe, pe care președintele național-țărăniștilor o trage de sfoară când vrea. Ca și cum s'ar intimida cineva de apariția acestei păpușe a d-lui Ion Mihalache.

Dar nu numai atât!

Guvernamentalii anunță că din cauza manevrelor de toamnă Corpurile Legiuitoare nu vor putea fi deschise la 15 Octombrie. Ci vor fi proorogate până la 15 Noembrie.

D. Mihalache din nou se enervează și deslănțuie trăsnete.

Impotriva cui?

Șeful d-lor Maniu, Ausnit, Lupu, Friedman, Mezincescu, Madgearu et. comp. uită — sau nu știe — că art. 80 din Pactul Fundamental, la alineatul 9, spune clar:

„Regele poate amâna Adunările".

Prin urmare: proorogarea Corpurilor Legiuitoare e o pre-

D. GH. TATARESCU

rogativă exclusivă a Suveranului.

Că se va congestiona d. Mihalache și va semna proteste în ziarele jidovești?

Cine-l mai ia în serios pe d. Mihalache?

*

„Viitorul" de aseară confirmă știrea noastră că la Praga d. Gh. Tătărăscu va avea câteva întrevederi cu d-nii Milan Hodza și M. Stoiadinovici, în cadrul cărora va discuta cu cei doi președinți de consiliu o serie de probleme interesând Mica Înțelegere.

Nu-l exclus ca șeful guvernului român să examineze împreună cu d-nii Hodza și Stoiadinovici chestiunile ce-au făcut obiectul ultimelor desbateri în consiliul permanent al Societății Națiunilor, chestiuni transmise de d. Victor Antonescu, prin d. Victor Bădulescu.

Planul de luptă al Kahalului a fost întocmit!

Anarhizarea sufletească a României prin otrava iudeo-bolșevică. Câte noui cotidiane apar. Sforțări pentru realizarea Frontului Popular.

Ce face dreapta națională românească?

Foarte multă lume din București a fost surprinsă — și ne-a transmis telefonic mirarea ei — de numeroasele figuri străine cari — cu toate că Bucureștiul nu e un oraș mare și cosmopolit — s'au observat în zilele acestea, pe străzile Capitalei. Mutre de jidani din ghetto-urile Basarabiei, Bucovinei și Maramureșului au apărut, din cer senin, prin Centrul Bucureștilor și prin toate restaurantele.

— „Ce să fie?" — am fost întrebați. „Care este explicația acestei neobișnuite afluențe de jidovime? E vorba oare de aglomerația pricinuită de deschiderea școlilor și numirea suplinitorilor la catedre?" — a avut chiar cineva naivitatea să ne întrebe.

UN CONGRES JUDEO-COMUNIST

Nu. Deloc. Atât ne-ar mai lipsi, ca toți jidanii ăștia provinciali să facă parte din învățământ!

Adevărul e altul. In zilele acestea a avut loc la București un fel de adunare extraordinară, un congres al jidanilor, la care au participat nu numai șefii comunităților ovreești din țară, dar și numeroși delegați ai partidului național-jidănesc, ai haluțimilor și ai asociațiilor „Macabi". In deosebi foarte mulți jidani din Basarabia.

Jidanii au fost chemați la București pentru a fi puși la curent cu lupta pe care Kahalul o organizează împotriva mișcării antisemite românești și cu ofensiva judeo-comunistă pe care Izrael o va deslănțui cu prilejul apropiatelor alegeri generale.

Avalanșă de maculatură cușăr!

Congresul — deși au participat 140-150 de delegați — s'a ținut în cel mai mare secret. Nici gazetele jidănești din Sărindar, n'au avut libertatea să însereze cel puțin o singură informație.

Din adunarea generală s'a ales o delegație restrânsă, de 7 jidani, doi reprezentanți ai Kahalului din București și câte unul pentru: Basarabia, Bucovina, Moldova, Maramureș și regiunea Timișoara-Arad-Oradea. Această delegație a discutat cu ușile închise, în cursul zilei de joi, aducând la cunoștința adunării plenare, Vineri dimineața, hotărîrile delegației.

In ce constau aceste hotărîri?

Mai întâi o vorba de o nouă avalanșă de otravă judaică. Din fondurile strânse de Kahal, se vor tipări și arunca pe piață opt noui cotidiane judeo-bolșevice: 4 în București, al 5-lea la Chișinău, al 6-lea la Cernăuți, al 7-lea la Oradea și al 8-lea la Timișoara.

CE FACE GUVERNUL!

Din aceste opt noui monitoare judeo-bolșevice, 5 vor fi scrise în românește (cele din București și acela din Cernăuți), unul în rusește și două în ungurește.

Toate vor fi aruncate în circulație la prețul de 1 leu și vor milita pentru ideologia Frontului Popular și anarhia judeo-comunistă.

Cine ne dă informația, ne relatează și următoarea scenă, din cursul desbaterilor:

— „Dar guvernul aprobă apariția nouilor jurnale?" — a întrebat comunistul FELDMANN din Chișinău.

— „Nu vă interesează pe dv. chestia aceasta, — a răspuns un alt comunist, SCHIFFER, dintre conducătorii acțiunii dela București. Destul că vă spunem, că aceste noui gazete vor apare, așa cum au apărut și celelalte până acum".

Recrutați însă numai Români!

Și Schiffer a adăugat:

„Ceiace trebuie să aveți în grijă este ca întreg personalul redacțional al acestor gazete să fie recrutat numai dintre CREȘTINI. Bineînțeles comuniști convinși: români, unguri și ruși. Nu trebuie să faceți nici o economie în privința sumelor cu cari îi veți plăti. Important este să corespundă misiunei, să fie talentați și de mare curaj. Fiindcă lupta noastră pretinde mai ales un curaj imens, capabil să se opună tuturor amenințărilor și atentatelor huliganilor.

„Administrația acestor gazete ne va rămâne însă exclusiv nouă, fiindcă nu trebuie să se producă nici un fel de indiscreție asupra gestiunii acestor ziare".

LA SATE

„Ceiace este iarăși extrem de important — a adăugat Schiffer — este ca aceste gazete să pătrundă cât mai mult la sate. Ele trebuiesc scrise în special pe înțelesul masselor țărănești, românești și minoritare.

„In orașe nu este nevoie de prea multă propagandă, fiindcă în ele suntem destul de tari. Ceiace trebuie făcut este să înlăturăm pe huligani dela sate".

CATE MILIOANE

Din informațiile cari ni se dau, s'a aprobat, pentru propaganda prin aceste ziare și prin o serie de broșuri contra antisemitismului, un fond de 70 de milioane. 40 de milioane (câte 5 milioane pentru fiecare) gazetelor; iar treizeci de milioane pentru apariția broșurilor proectate.

De reținut e încă un fapt. Anume că lupta împotriva antisemitismului va fi dusă deopotrivă, nu numai împotriva **„huliganilor"** români, dar și în contra antisemiților maghiari și mai ales germani din România. In special se va da o luptă acerbă în sudul Basarabiei, unde toți germanii fac politică național-creștină.

Hotărîrile „congresului judaic" sunt extrem de interesante și în ce privește dezbaterile cu privire la acțiunea Frontului Popular democratico-antifascist.

Dar, despre aceasta, mâine.

Intrebăm totuși: ce zice dreapta românească? Nu crede că trebuie să ia unele măsuri pentruca noua otravă judaică să nu anarhizeze și să asasineze și mai mult sufletul românesc?

ING. RADU ILIESCU

Trupele japoneze, victorioase pe toate fronturile de luptă

— Niponii au pătruns cu încă alți zeci de km. în interiorul Chinei —

Tokio, 19 (Rador). — *In lungul căii ferate Tientsin-Pukeu, coloana japoneză de sub comanda generalului Okita a cucerit localitatea Niuhsintien, silind pe chinezi să se retragă. Această localitate se află la vest de Hsingși și la 70 kilometri spre sud de Tientsin.*

Pe frontul din provincia Shansi, coloana japoneză care operează în jurul Tatungului, a izbutit să nimicească ultimele resturi de soldați chinezi și a ocupat Fengceng, situat la 50 kilometri spre nord de Tatung.

NUMEROASE TRUPE CHINEZE IMPRESURATE DE JAPONEZI

Pe frontul din China de Nord, trupele japoneze au împresurat importante efective chineze în pădurea dela sud-vest de Ciuceu, la 64 kilometri spre sud de Pe-king.

Aripa dreaptă a forțelor japoneze hărțuiește pe chinezi spre sud, aripa stângă a trecut râul Ciuma, urmărind trupele chineze spre vest, grosul armatei japoneze a sosit la Kuanliciuan, o altă coloană japoneză a ocupat Peisanglo și Hsinfuciang, în timp ce un alt detașament japonez a ajuns azi dimineață la Hsinciaho, continuându-și înaintarea spre vest.

Pierderile chineze până la 17 Septembrie sunt evaluate la 6.000 morți și răniți. Japonezii au capturat un tren blindat și cinci convoiuri militare.

Un act de mare curaj

Shanghai, 19 (Rador). — **Bravând primejdiile unui violent bombardament, d-na CIANG KAI SHEK, soția celebrului mareșal chinez, a sosit azi cu automobilul la Shanghai.**

Automobilul mareșalei era însoțit de un mic detașament de soldați chinezi. După ce și-a dovedit identitatea, d-na Ciang Kai Shek a fost autorizată să treacă prin sectorul de apărare britanic.

SUCCESELE JAPONEZILOR, RECUNOSCUTE DE CHINEZI

Shanghai, 19 (Rador). — *Un comunicat oficial chinez recunoaște că trupele japoneze au reocupat Lotienul, pe care chinezii au declarat ieri că l-au recucerit.*

VA PARASI TOKIO AMBASADORUL CHINEI?

Tokio, 19 (Rador). — **Din izvor japonez se anunță din Shanghai că ambasadorul Chinei la Tokio ar fi primit ordin din partea guvernului din Nanking să părăsească capitala Japonici.**

Ce cuprinde textul adițional al acordului dela Nyon

Geneva, 19 (Radio Oriente). — Prin aranjamentul semnat la Nyon, în ziua de 14 Septembrie au fost hotărîte măsuri colective speciale împotriva actelor de piraterie săvârșite de submarine în Mediterana, puterile participante rezervându-și posibilitatea de a lua măsuri colective ulterioare împotriva unor acte asemănătoare săvârșite de bastimente de suprafață și de aeronave.

In acest scop reprezentanții statelor cari au participat la conferința mediteraniană, s'au întrunit eri, la Geneva, și au hotărît măsurile următoare, cari vor intra imediat în vigoare:

1. *Prezentul acord completează aranjamentul dela Lyon și va fi considerat ca făcând parte integrantă din acela.*

2. *Prezentul acord se aplică oricărui atac dat în Mediterana împotriva unui vas comercial, care nu aparține niciuneia din părțile în luptă în Spania, de către un bastiment de suprafață sau aeronavă, fără respectarea principiilor umanitare consacrate de dreptul internațional și de partea a patra a tratatului din Londra din 22 Aprilie 1930 și confirmate în protocolul semnat la Londra la 6 Noembrie 1936.*

3. *Orice bastiment de suprafață care participă în largul mării la protecțiunea navigației comerciale, conform aranjamentului dela Nyon și care va fi martor al unui atac dat în condițiunile enunțate în paragraful precedent, trebue:* a) *dacă atacul a fost făcut de o aeronavă, să deschidă foc împotriva acesteia;* b) *dacă atacul a fost săvârșit de un bastiment de suprafață, să intervină în măsura mijloacelor sale pentru a se opune, făcând eventual apel la întăririle pe care le va avea la îndemână.*

In apele lor teritoriale, puterile participante, fiecare în ceeace o privește, își vor reglementa atitudinea de luat prin propriile lor vapoare de războiu, în spiritul prezentului acord".

LUCRARILE SOCIETĂȚII NAȚIUNILOR

Egiptul contra împărțirii Palestinei. Ce cer comuniștii spanioli. Ministrul de externe al Franței a vorbit despre problema păcii.

Geneva, 19 (Radio Oriente). — Membrii Societății Națiunilor s'au întrunit eri sub președinția lui AGA KHAN. Generalul Tanczos delegatul Ungariei a subliniat necesitatea de a se intensifica activitatea politică a Societății Națiunilor și a cerut să se procedeze la reforma Pactului.

EGIPTUL CONTRA IMPARȚIRII PALESTINEI

Apoi a vorbit WASIF BUTRUS GHELIL PAȘA, ministrul de afaceri străine al Egiptului, care s'a pronunțat împotriva proectului de împărțire a Palestinei, afirmând că dreptatea cere ca Palestina să rămână Arabilor.

D. Koht, delegatul Norvegiei, a arătat că Societatea Națiunilor a avut un rol șters în toate marile conflicte internaționale.

COMUNISTII SPANIOLI PROTESTEAZA

D. NEGRIN, șeful guvernului din Valencia, după ce a ținut un lung discurs asupra originelor și desfășurării conflictului din Spania, a protestat împotriva acordului de neintervenție, pe care-l socotește drept o atingere a drepturilor de națiune suverană a Spaniei și ca o contrazicere a normelor elementare ale dreptului internațional.

Delegatul guvernului din Valencia a expus apoi atitudinea guvernului său față de conferința dela Nyon și a încheiat înfățișând cele cinci puncte ale cererii pe care guvernul său o supune Societății Națiunilor:

Restabilirea libertății comerțului în favoarea Spaniei republicane, aplicarea efectivă a măsurilor pentru evacuarea luptătorilor străini din Spania, extinderea acordului dela Nyon în sensul ca protecțiunea în Mediterana să fie acordată și vaselor spaniole, Societatea Națiunilor să recunoască agresiunea a cărei victimă este Spania, și trimiterea în fața comisiunii a cincea a chestiunilor politice a părții din raportul secretarului general referitoare la chestiunea spaniolă.

Discursul ministrului de externe al Franței

După d. Negrin s'a suit la tribună d. DELBOS, ministrul afacerilor străine al Franței. D-sa a subliniat că toate actele internaționale ale guvernului francez se inspiră din convingerea sa în valoarea instituției din Geneva.

„Pentru a organiza pacea, nu este de ajuns ca toată lumea să voiască pacea, ci trebuie să se accepte și condițiunile, cari să facă cu neputință războiul. Condiția elementară pentru a face războiul cu neputință, este necesitatea prezervării de riscurile contagiunii războiului. Iată de ce, Franța și Marea Britanie, în fața dramei care sfâșie Spania, au propus politica de neintervenție, pe care țara mea stăruie a o socoti cea mai bună.

Evident, această politică nu este posibilă decât dacă este respectată de toată lumea.

In caz contrar pasiunile ideologice tind să împartă Europa în două tabere dușmane.

PRIMEJDIA INARMĂRILOR

După ce a arătat fericitele rezultate ale conferinței mediterane-

„Este imposibil ca numai unii să dezarmeze. Intr'adevăr, dacă numai unele state ar dezarma, în timp ce altele ar continua să se înarmeze, lumea s'ar împărți în stăpâni și sclavi. Franța, ca și țările celelalte reprezentate aci, nu vor admite niciodată această primă dată a agresiunii și nu se vor da înapoi din fața nici unei jertfe spre a-și asigura independența.

„Problema păcii ar fi fost rezolvată, dacă legea pactului ar fi fost acceptată și practicată de toate statele. Franța privește reforma pactului ca un prilej și un mijloc de a întări voințele. Cel mai sigur mijloc de a trăi pentru toate țările este respectul angajamentelor luate, care nu este o descoperire a Societății Națiunilor, ci însăși temelia civilizației. Acest respect este cea dintâi și cea mai necesară etapă a unei îndreptări care trebuie să ducă la cooperarea internațională. Asupra acestui punct suntem însă în regres".

D. Delbos a făcut apel la colaborarea efectivă a tuturor popoarelor, pentru apărarea păcii.

După discursul d-lui Delbos, ședința a fost ridicată fără a se anunța viitoarea reuniune.

Numeroși comuniști executați de anarhiștii din Spania

— Naționaliștii au cucerit noui poziții strategice —

Santander, 19. (Rador). — **Corespondentul Agenției Stefani transmite:**

Prizonierii guvernamentali luați de naționaliști în cursul zilei de eri pe frontul din Cantabria declară că anarhiștii au executat numeroși comuniști din orașele Cavadogna, Ribadesella și Gijon.

In aceste orașe au fost instituite de către anarhiști tribunale speciale care au pronunțat peste 300 de condamnări.

Comitetul partidului anarhist a decretat rechiziționarea tuturor valorilor și bijuteriilor aparținând particularilor.

NAȚIONALIȘTII INAINTEAZA

Santander, 19. (Rador). — *Corespondentul Agenției Havas comunică:*

In ciuda timpului rău, coloanele naționaliste și-au continuat înaintarea în munții Cuera, trecând dincolo de Caprena de Cabrales. Forțele naționaliste sunt acum la Puerto Singuenzo. Inaintarea realizată în cursul ultimelor trei zile este de 21 kilometri.

O altă coloană a ocupat orașul Trevizo.

O DESMINȚIRE

Roma, 19. (Rador). — **In cercurile oficiale italiene se desminte știrea publicată în străinătate cu privire la debarcarea a 7000 italieni în Spania.**

Știri și polemici

D. GENERAL ILASIEVICI, ministrul apărării naționale, a plecat la Sinaia, pentru a supune Suveranului tabelele de mutări de ofițeri.

După semnare, mutările vor fi publicate în „Monitorul Oastei".

*

D. dr. MILAN HODZA, președintele consiliului de miniștri al Cehoslovaciei a trimis d-lui Gheorghe Tătărăscu, președintele Consiliului de miniștri al României, următoarea telegramă, ca răspuns la condoleanțele trimise cu ocazia morții președintelui liberator Thomas Masaryk:

„Termenii înălțători prin care Excelența Voastră aduce omagiu memoriei președintelui nostru liberator și partea de durere pe care națiunea amică și aliată o ia la doliul nostru național sunt adânc simțite de toată Cehoslovacia.

Rog pe Excelența Voastră să primească expresiunea gratitudinii profund emoționante a poporului cehoslovac și a guvernului său".

Milan Hodza

*

CU PRILEJUL încetării din viață a președintelui Masaryk, Comitetul Român al Micii Înțelegeri a Presei a trimis următoarele telegrame:

Ex. Sale d-lui dr. Eduard Beneș, președintele Republicei

„Comitetul român al Micii Înțelegeri a Presei exprimă profunda sa durere pentru moartea președintelui liberator Masaryk și asigură pe Excelența Voastră că împărtășește sentimentele marei națiuni cehoslovace în această împrejurare".

Ex. Sale d-lui Kamil Krofta

„COMITETUL român al Micii Înțelegeri a Presei, prezintă Excelenței Voastre respectoasele sale condoleanțe pentru pierderea președintelui liberator Masaryk, căruia îi va păstra o pioasă amintire".

D-lui Stanislas Svihovsky, președintele comitetului cehoslovac P. E. P.

„Comitetul român al Micii Înțelegeri a Presei, Vă exprimă condoleanțele sale cele mai mișcate pentru moartea președintelui liberator Masaryk și vă asigură că ia parte din toată inima la marea durere a poporului cehoslovac".

Președinte (ss) **Al. Săndulescu.**

*

La comisia pentru controlul averilor s'a înregistrat un denunț al d-lui Al. Săndulescu în contra inspectorului general vamal I. C. DOSEI, din str. Crăciun nr. 7.

Se crede, că în curând va fi denunțat pentru controlul averii și inspectorul general vamal LUCA.

Pentrucă, nu de mult a fost denunțat și subdirectorul CERKESS, întrebăm pe d. Cancicov, ministrul finanțelor, ce măsuri înțelege să ia pentru a se pune capăt acestui scandal?

*

LA MINISTERUL de industrie și comerț vor începe în ziua de 23 Septembrie a. c., discuții preliminare în vederea modificării acordului comercial cu Polonia.

Acordul existent expiră la 1 Februarie 1938.

*

IN CAPITALĂ, s'au înregistrat eri: 130 cazuri de scarlatină, 2 de angină diftherică, 15 de febră tifoidă, 5 de paralizie infantilă, 2 de meningită și 2 de cărbune.

*

ERI a avut loc la ministerul agriculturii și domeniilor o conferință, prezidată de d. SESCEOREANU, cu care ocazie s'a luat în discuție problema încurajării sericiculturii.

Astfel s'au luat mai multe măsuri privitoare la creșterea viermilor de mătase.

AM SĂUS-O în atâtea rânduri: Crematoriul — știți cuptorul acela din calea Șerban Vodă, care nu este decât un modern Moloch — nu poate fi decât o înjghebare satanică. Pentru asta chiar s'au supărat „cenușarii".

Vremea însă ne-a adus confirmarea.

Insuși directorul crematoriului, d. Popovici mărturisește în „Flacăra Sacră":

„Am spus și spunem că societatea Cenușa, nu este o asociație religioasă, ci este un așezământ ce îndeplinește o funcțiune socială de salubritate publică".

...Nu e însă numai atât — și vom dovedi-o — că acest cuptor care arde leșurile ca pe gunoaie, îndeplinește un mandat dat de o asociație luciferiană.

*

In amintirea aviatorului Aurel Vlaicu, dela a cărui moarte se împlinesc 24 ani, se desvelește astăzi pe marginea șoselei Ploești-Câmpina, pe locul unde s'a produs tragicul accident, un frumos monument.

IN PAG. IIa: Salvați Altarele lui Hristos.
IN PAG. V-a: Tragedia Sfintei noastre Biserici.
MAINE: Răspunsul la Referendum al d-lui N. I. HERESCU profesor universitar.
DUMINICA în PAG. I-a: Răspunsul la Referendum al d-lui RADU COSMIN, literat și profesor.

Redactor responsabil: EUGEN VICTOR POPA

Tipografia ziarului „UNIVERSUL", str. Brezoianu 23—25 București

6 pagini 1 lei

ANUL VI, No. 865 Marți 21 Septembrie 1937

Taxa poștală plătită în numerar conform aprobării Dir. Gen. P.T.T. No. 118.370/1934

BIBLIOTECA ASOCIAȚIUNII SIBIIU

BUCUREȘTI

Porunca Vremii

TRIBUNĂ ZILNICĂ DE LUPTĂ NAȚIONALĂ ȘI CREȘTINĂ

Abonamente Anuale: Lei 1000 pentru instituții și sprijinitori; Lei 800 pentru orașe; Lei 600 pentru sate. Se primesc și abonamente pe 6 și 3 luni

Orice sumă se poate trimite prin Casa de economii și Cecuri poștale (CEC) astfel: ABONAȚII PENTRU CONTUL 1224; DEPOZITARII „ „ 10405

Director: Dr. ILIE RĂDULESCU

Redacția și Administrația: BUCUREȘTI I, Str. Sărindar 18

TELEFON: Direcție, redacție 4.1853; Ad-ție publicitate 4.1852

„Nu cunosc victorii câștigate prin luptă imprăștiată, nici prin atitudini defensive. Dar, încă odată: Opinia publică luminată va impune soluții, partidelor politice, guvernelor. Soluțiile se pot discuta, cum am mai spus, altfel de cât pe cale publică. Până atunci trebue deșteptat neamul nostru. Așa cum fac „Porunca Vremii" și celelalte ziare naționaliste. Și bine fac".

C. Marinescu
Profesor la Universitatea din Cluj. Membru corespondent al Academiei Române

(In răspuns la Referendum)

Române! Fii demn! Nu sta cu jidanul la masă!

Piraţii fierului!

Ne-am ocupat, câteva luni în șir și pe pagini întregi, mai acum vreo doi ani, despre magnații și, mai ales, pirații fierului românesc. Cu cifre și calcule statistice serioase, arătam atunci jaful nerușinat pe care l-a întins, dela un capăt la altul al țării, trustul fierului, în care stăpân, dacă nu exclusiv, apoi în proporții de 80—85%, este Izrael.

Ce spuneam, într'adevăr, încă de acum doi ani? Că printr'o mizerabilă complicitate a politicianilor la actele de piraterie ale jidanilor, printr'un abuz al statului democratic, — care ajustează tarifele vamale, nu după interesele țării, ci după pretențiile piraților — toate nevoile de fier ale României au fost puse la teascul speculației judaice. Rezultatul? Plătim fierul — deși avem în țară suficiente zăcăminte și o mână de lucru la prețuri derizorii — mai scump ca în oricare altă parte a globului. Plătim fierul cu 6—7 lei kgr. deși l-am putea avea la 2—3 lei kgr.; plătim tabla cu 700 lei legătura iar cuele cu 12—14 lei, deși le-am putea avea respectiv, cu cel mult 200 lei legătura ori cu 2—2,50 lei kilogramul. Pentruca astfel o țară întreagă să umple, din sărăcia și mizeria ei, cu sute de milioane anual, buzunarele fără fund, ale piraților jidani. Așa vorbeam acum doi ani.

De acum doi ani, însă, și până azi, am mers din rău în mai rău! In locul unei stăviliri a regimului de exploatare colonială, am ajuns să ne sbatem, astăzi, într'o nemaipomenită rușine. Toate proclamațiile guvernului, toate promisiunile făcute țării pe chestia muncii naționale și a îngenuncherii trusturilor, n'au însemnat nici ceiace se numește, în mod obișnuit, praf în ochii mulțimii. Fiindcă dacă ar fi fost așa, ar fi trebuit cel puțin să înregistrăm o MENȚINERE a răului, nu o AGRAVARE CATASTROFALA a lui.

Intr'adevăr, în decurs de doi ani, prețul fierului s'a dublat. S'a mărit cu sută la sută. Vorbesc de fierul de construcție, de așa zisul fier de beton, care dela 6,50 lei kgr., baza, în 1934—35, a ajuns azi la 13,50—14 lei. Pentruca alte produse să se urce cu 200 și 300 la sută.

Ar trebui să întrebăm: de ce această scumpire? Cumpărăm fierul de pe piața internațională și s'a scumpit atât de exagerat prețul lui? Sunt muncitorii din mine ori din uzinele de topire și prelucrare a fierului mai pretențioși? Li s'au dublat poate lor cumva salariile? Nu. Nici una nici alta!

Atunci? Nu este decât o singură explicație. Piraţii jidani jefuesc țara, în complicitate cu politicianii. Jidanii iau șapte piei de pe spinarea Românului, pentruca, cel mult, să-i întoarcă o infimă parte sub forma de corupție, de otravă a sufletului prin presa atâtor canalii, prin presa pe care o subvenționează Reșița pentru a calomnia mișcarea naționalistă.

Atât.

Ați văzut de ex. ce se petrece în așa zisa comisie de control al cartelurilor, în forul pe care d. Valer Pop l-a instituit pentru a înfrânge pirateria trusturilor. Inființată acum trei luni, comisia aceasta, după ce a cercetat situația trusturilor, n'a luat până azi decât două hotărîri. Anume, a dat două avertismente cartelurilor oțetului și drojdiei de bere, să'și scadă prețurile. Ca și cum toată drama țării, speculată de piraţi, se reduce la oțet și la drojdia de bere. Cu astea trăește țara! Nici fier, nici ciment, nici sticlă, nici zahăr, nici postav, nimic din ceiace este mare consum, n'a mișcat sensibilitatea, sentimentul de răspundere al comisiei. De ce? Fiindcă marile afaceri nu se fac nici cu oțet, nici cu drojdie de bere. Politicianismul poate să se lipsească de tantiemele oțetului — chiar când reprezină otravă pentru țărani, fiindcă e fabricat din lemn — ori de ale drojdiei de bere. Fierul, însă, a putut să jefuiască, în vara aceasta de noui construcții, alte sute de milioane. N'ar fi fost oare o crimă ca politicianismul să se atingă de el?

Asta-i jalnica, dramatica situație a țării! Să așteptăm o îndreptare? Ar fi să ne facem iluzii copilărești! Nu vedeți care-i îndreptarea? Bestia Petre Petrescu cu milioanele „Reșiței", magnată a fierului, aruncă cu noroi în obrazul Șefului Suprem al Bisericii și în întreaga mișcare românească de dezrobire a țării!

DR. ILIE RADULESCU

Cămașa de forță

Puneți mâna pe hoț!

„Lupta" are nasul să scrie în numărul său de ieri următoarele:

„Pretențiunile proprietarilor au gonit chiriașii bucureșteni în suburbane".

Mă rog, mă rog, dar cine sunt acești proprietari „pretențioși"?

Nu sunt jidanii?

Cine are, mă rog, block-haus-uri în centru? Cine altcineva decât Fagurmanii dela „Lupta" și tot neamul său urât?

De-aia, vezi, chiriașii — românul în țara sa e chiriaș! — s'au refugiat în munții insalubri ai periferiei.

Umor chinezesc

O societate chineză — scriu ziarele — a făcut demersuri pe lângă altă societate din Galați ca să o aprovizioneze aceasta cu... armament din România!

Ai naibii chinezi! Japonezii călare pe ei și tot le mai arde de glumă...

Astfel se visează IUDA
Că va stăpâni apoi,
După ce, cu toată truda,
El va nimici pe „goi"!..

Ca un ticălos balaur
Ar cuprinde-atunci pământul,
Și, sătul de-al lumii aur,
Și-ar rânji la hârci cuvântul:

„— Hei, ia spune, măi „goi" prost,
„Că, ZOU, nu te mai omor:
„Tu, vre-un „HULIGAN" ai fost
„Sau vre-o „coadă de TUPOR"?!...

Jidovii și vocea Fuehrerului

de N. CREVEDIA

„Dimineața" reproduce cu litere mari cât niște balabuste vestea dată de un ziar vienez, adversar regimului național-socialist, după care d. Adolf Hitler, Führerul Germaniei, s'ar fi îmbolnăvit iarăși de amigdalită.

Nu e pentru prima oară când jidovii dela noi și de pretutindeni exultă de bucurie, de câte ori aud că vreunuia dintre marii lor inamici i se urcă temperatura cu un grad, că e puțin melancolic, că n'are omul într'o zi poftă de mâncare. Deunăzi chiar, aceeași „Dimineață" anunța în acelaș loc și cu aceleași litere grase și puturoase, că, la Congresul recent dela Nürnberg, Führerul n'a mai zâmbit când a salutat poporul....

Sunt așa de imbecile aceste inserțiuni și ele nu denotă din partea autorilor lor decât eternul spirit de panică în care trăiește Iuda de când îl știm rătăcind.

N'a mai zâmbit d. Hitler?

Cine a fost zilele acestea la cinematograf, a văzut că Ducele Germaniei, nu numai că a surâs, ba a și râs de-abinelea când un grup de tinere fete, voioase și sănătoase ca niște pietre, i-au oferit un buchet de flori și d. Hitler a scăpat jos buchetul...

Noi l-am văzut pe Führer. L-am văzut de aproape, ba, cum scriam cândva aici, am avut chiar prilejul fericit să schimbăm câteva vorbe cu dânsul.

Ei bine, Adolf Hitler e un personagiu tare voios. Nu știu care fotografie a lui nu-l arată veșnic surâzător. D-lui Adolf Hitler, de altfel, nici nu i-ar sta bine, cu figura jovială pe care o are, să facă pe gravul. La „Deutschlandhalle", unde a luat atunci cuvântul, într'un entuziasm de nedescris zbucnit din piepturile a 200.000 de persoane, Führerul a apărut râzând și pe aleea de flori și de mâini care-l salutau, el s'a oprit, ca Iisus, la copii și i-a luat de obraji și i-a mângâiat și le-a dat gologani, căci știut este că Adolf Hitler își risipește tot salariul său în pumnii gingași ai copiilor pe cari el personal nu-i are, dar pe cari-i adoră.

Iar când marele Cancelar a început să cuvânteze, timp de două ore și mai bine, sala s'a tăvălit pe scaune de râs. Căci d. Hitler e nu numai un formidabil orator, dar e și un om de spirit. (Acum o lună, la Bruxelles, ascultându-l vorbind pe Leon Degrelle, am constatat același lucru).

Jidanii, însă, nu vor să creadă și nici să vadă acestea. Ani de zile, pentru ei, Adolf Hitler a fost un simplu zugrav, un caraghios și vă amintiți, desigur, de acele caricaturi care-l înfățișau pe marele tribun cu pantaloni scurți și cu o mustață ce-i venea sub nas ca o muscă mare.

Noi, cum spuserăm, l-am privit de foarte aproape pe Führer, ba i-am luat într'adins seama la mustață și nu ni s'a părut deloc ridicolă! — iar cât privește vocea Führerului, am constatat într'adevăr că posedă în ea nu numai violine și privighetori, dar are și tăria tunetelor și a trăsnetelor de Maiu.

Jidanii, însă, stau cu tămâia la capul lui. Mă prind chiar că secretarul de redacție al „Dimineții" are demult întocmită toată pagina funerară pentru cazul când, Doamne ferește, un atentat sau altă cauză năpraznică ar răpune pe autorul Revoluției național-socialiste.

Și nu numai prohodul lui Adolf Hitler îl au ei gata pus pe note. Nu. Ei, de vreo 15 ani așteaptă să moară și Benito Mussolini și Octavian Goga dela noi și Vaida și Iorga și mai ales A. C. Cuza!

Se pare, însă, că râsul este într'adevăr, o binefacere a zeilor, cum pretindea Shakespeare și Ducele Italiei, care este și el tot un om vesel, iată că întinerește în fiecare an și la fiecare semestru își ia câte un brevet: de automobilist, de motocicletă, Ducele e pilot-aviator, conduce vaporul, călărește cai, cântă la vioară...

(Urmare în pagina IV-a)

Hristos plătește...

„Copilul lui Stalin a fost răpit". — ZIARELE

Celui care ani de-arândul, în HRISTOS a tras mereu,
Pe obraji încep să-i cadă PALMELE LUI DUMNEZEU!...

Mâna LUI îi ia de umeri, sgâlțâindu-l tare foarte,
Să'nțeleagă că păcatu-i este-aducător de MOARTE,

Și că moartea cea mai crudă, însuși IUDA i-o aduce,
Fiindcă s'a'nfrățit cu IUDA, să sfărâme Sfânta CRUCE!...

RADU BARDA

Valul scumpetei și scandalul corupției

de ARH. I. D. ENESCU

Printre surprizele cu care ne-a obișnuit regimul democratic, cea mai remarcabilă, este aceia a atât de amicalelor raporturi dintre conducătorii administrațiilor publice și cei ai întreprinderilor particulare.

Nu vom tăgădui necesitatea unor raporturi normale — și chiar de sprijin reciproc, între administrația publică și inițiativa particulară.

Programul unui stat și buna stare a națiunii nu se pot întemeia decât pe o colaborare de bună înțelegere, între toate activitățile creiatoare, indispensabile vieții sociale. După cum ruina unui stat și mizeria unei națiuni sunt determinate fie de anarhia și nesiguranța factorilor de producție, — fie de tendința acestora de a specula atât statul cât și massa consumatoare a națiunii.

Abia acum de curând, lumea consumatoare, a luat cunoștință de existența celor 88 de carteluri, cari încadrează, până la sugrumare, întreaga noastră viață economică.

Nu există produs necesar omului și vieței moderne, care să nu treacă, în drumul de la producător la consumator, prin valțurile de oțel ale cartelurilor, spre a i se forma prețul și sugruma libertatea de circulație pe piața de consumație.

Producătorul nu mai lucrează pentru consumator; și cum toată lumea este în acelaș timp producătoare și consumatoare, — nu mai lucrăm unii pentru alții, ci toți lucrăm și asudăm pentru câțiva. Acești câți-va, organizați în carteluri cu sprijinul celor ce conduc statul, ne adună toată producția, ca să ne-o distribue apoi spre consumație, nu după nevoile și posibilitățile noastre de plată, ci după necesitățile lor de câștig.

Cel ce asudă pe ogoare plătește făina, pâinea și zahărul scump. Cel ce crește vite plătește carnea, îmbrăcămintea și încălțămintea de zece ori mai scump decât i se plătesc lui vita, părul, pielea sau lâna — cel ce scoate cărbunii, sarea, petrolul din pământ, le plătește, pentru nevoile lui, la prețuri de farmacie.

Un teasc monstruos de puternic, stoarce munca unui popor, spre a scoate bulgării de aur pentru câteva sute de stăpâni ai vieții economice și alte câteva sute de beneficiari ai vieții politice, aruncând resturile de sgură, drept plată, milioanelor de brațe, întinse să-și cerșească dreptul la viață.

Milioanele acestea de brațe, cari din întâmplare sunt mai mult românești, au început să se miște și să pretindă dreptate, în calitate de fii, nepoți și strănepoți, ai celor ce au sângerat pentru apărarea acestui pământ.

Acești fii ai pământului și neamului românesc știu că bogata recoltă de bucate crește din pământul udat cu sângele părinților și îngrășat cu trupurile și oasele strămoșilor lor. Că pădurile, pe care le taie fără milă și le exploatează fără rușine, neamuri străine, au crescut pe văile, dealurile și munții stropiți cu sângele și presărați cu oasele înaintașilor noștri, pentru a fi apărate de vrăjmași și păstrate pentru urmași.

Cum dreptatea este de partea românilor, cei ce ne-au robit economicește, cari, iarăși din întâmplare, sunt mai mult jidovi, au început să-și apere prada. Și cum apărarea lor n'ar prinde, au început să-și găsească și plătească apărători printre români. Complicitatea cu politicianii, cari trec de pe banca ministerială în consiliile de administrație și din consiliile de administrație ale exploatării consumatorului român, pe banca ministerială, nu le mai ajunge.

Au nevoie de avocați ai cauzei jidovești, au nevoie de gazete care să injure pe bunii români, au nevoie de tipărituri cu cari să otrăvească sufletul românesc, au nevoie de bani cu cari să ajute partidele și politicianii cari i-au luat în brațe. Au nevoie, cu alte cuvinte, de sute de milioane, cu care să cumpere tăcerea unora și lătrăturile javrelor cari stropesc cu bale mișcarea naționalistă.

(Urmare în pag. II-a)

Cineva din Sărăcinești

In ziua de 6 Iunie am primit, în modesta cameră a unui hotel din Râmnicu-Vâlcea, unde mă aflam chemat de nostalgia anilor de școală, vizita unui om oarecare, un sătean dimprejurul orașului, cineva, în sfârșit, a cărui respectuoasă insistență este aproape totdeauna supărătoare. Profesiunea ne obligă însă, câteodată, la asemenea corvezi cari, cum să vă spun, se întâmplă uneori să fie senzaționale, prin noutatea, prin prospețimea și mai ales, prin surprizele lor.

Se numea Gheorghe M. Avrintescu, agricultor din satul predestinat parcă, Sărăcinești. Cu o înfățișare tristă, care se desprinde din sărăcia vestimentară, din stângăcia căciulii frământată fără rost în mâini, oricum, din această siluetă uscată care se frânge în umilința unui respect exagerat, Gheorghe M. Avrintescu nu era altceva, la prima vedere, decât reprezentantul unei clase învățată încă la cuvânță.

Cine ar fi putut bănui că sub această frunte încruntată se ascunde un geniu de inventator? Doar ochii săi vioi, calzi, cu mișcări repezi de șiretenie și pătrundere, ar fi fost în stare să trezească un început de bănuială. Domol, încrezător, stăruitor până la provocare, Gheorghe M. Avrintescu a desfăcut dolofanul sul de hârtii din mână, pe minuscula masă a odăii văd întinse câteva cearșafuri de schițe, desene, pitorești pentru mine, dar fără grai, mai multe planuri din care n'am putut pricepe mare lucru. Un idealist, un naiv, o victimă a unei idei... Oricine ar fi gândit la fel. Mecanica nu m'a pasionat niciodată. Am ridicat nedumerit din umeri. Gheorghe M. Avrintescu, ștergându-și cu dosul palmii sudoarea de pe față, necăjit că nu e destul de convingător, îmi pune sub nas referatele inginerilor de specialitate, avizul comisiei inventatorilor, un brevet în regulă și toate celelalte dovezi menite să întărească orice pledoarie.

Gheorghe M. Avrintescu inventase un aparat, foarte simplu în aparență, dar ingenios până la genialitate, pentru înregistrarea, controlul și vămuirea boabelor ce intră la măciniș... O chestiune care nu trezește prea ușor entuziasmul nimănui. Cu acest aparat orice fraudă este zădărnicită. Gheorghe M. Avrintescu ar fi vrut să vadă câteva rânduri despre invenția sa în „PORUNCA VREMII". Intors în București l-am uitat, firește. O scrisoare trimisă directorului ziarului îmi reamintea făgăduiala făcută. Gheorghe M. Avrintescu a așteptat de prisos.

Hotărît să nu se dea bătut Gheorghe M. Avrintescu s'a suit în tren, din toată dramatica lui sărăcie și a venit în Capitală. Prima sa grije a fost să urce scările „Poruncii". Un camarad dela pagina economică s'a ostenit să vorbească de invenția din Sărăcinești.

De câteva săptămâni Gheorghe M. Avrintescu bate la ușile ministerelor, purtând în brațe, în miniatură, aparatul său. Peste tot a găsit ușile ferecate și toți domnișorii obligați să-l asculte, s'au plictisit și l-au poftit, de fiecare dată, să vină a doua zi. Iar cineva, ca să umple paharul unei nemărginite amărăciuni, i-a aprobat un ajutor de.... 500 lei. Gheorghe M. Avrintescu a rupt hârtia, documentul umilinței: nu vrea milă dela nimeni, ci contribuția demnă, cavalerească, pentru construcția aparatului. Excelențele, foarte generoase cu atâtea femei care dau busna, cu frumusețea lor biruitoare și gata la orice argumente verticale, n'au putut găsi pentru Gheorghe M. Avrintescu decât penibila sumă de 500 lei.

Acum se spune că ministrul cooperației ar fi întocmit o adresă către ministerul de industrie și comerț și că, la urma urmelor, s'ar putea ajunge la construirea aparatului și experimentarea lui. Să așteptăm prin urmare.

Gheorghe M. Avrintescu e persecutat de fatalitatea originii sale: e român. Dacă s'ar fi născut jidan, patrioticele noastre excelențe l-ar fi luat în brațe, l-ar fi pupat pe amândoi obrajii și pungile casierilor s'ar fi deschis ca prin minune...

I. P. Prundeni

Educație pentru educatori

Noua titulatură pe care și-a luat-o ministerul școalelor, presupune o mărturisire pentru trecut și o dorință pentru viitor. Pentru trecut se recunoaște nihilismul școalei noastre din punct de vedere educativ și pentru viitor se speră într'o remediere a acestui rău cu urmări incalculabile. In adevăr, învățământul nostru de Stat, a fost până acum o simplă moară intelectualistă, lipsită de suflul cald al inimii care se cere înălțată spre idealuri și sentimente nobile. Ministerul recunoaște prin urmare necesitatea unui învățământ educativ, de vreme ce își zice astăzi minister al educației naționale. Nu va fi o simplă insinuare răutăcioasă din partea noastră, ci o deducție foarte firească, dacă vom spune că nu e de vină numai sistemul legal al acestui învățământ, ci de vină sunt și oamenii cari l-au reprezentat, directorii și profesorii școalelor noastre. Aceștia ar fi putut să suplinească lipsurile din legi și regulamente, făcând și educație pe lângă predarea propriu zisă a cunoștințelor de învățământ.

Directiva educativă pe care ministerul dorește s'o impue în învățământ, merită desigur toată lauda, chiar și numai ca simplă intențiune. Elevii trebue să fie nu numai învățați, dar și educați și mai ales *bine educați*. In această privință școala are un ajutor prețios în străjerie și ar putea să aibă un ajutor mult mai prețios în Biserică, dacă nu s'ar lăsa atât de mult sugestionată de oculta francmasonică.

Din nenorocire, atâtea fapte ne demonstrează că mulți dintre educatorii în perspectivă ai tineretului, au nevoie ei însăși de educație sau de o reeducație. In această categorie intră desigur toți acei profesori cari s'au lăsat cuprinși de duhul materialist al veacului, incapabili să mai creadă într'un ideal mai înalt, frământați de îndoieli și de scepticism sau deadreptul nihiliști ca ideologie și ca moravuri.

Dacă fac literatură, îi vezi în slujba unor curente aduse de străini pentru a distruge tradițiile noastre sănătoase, o literatură pe care trebue s'o citești cu dicționarul fără să înțelegi totuși ce vrea să spue, când nu se exprimă cu cinism în termenii cei mai amorali, dacă nu cei mai imorali. Dacă fac politică, vezi îndată că nu programul îi face activi, ci arivismul cel mai neîmblânzit, cu singura țintă a câpătuelli materiale. Femeile își pierd vremea cu absurditățile ridicole ale luptelor de emancipare politică.

Nu generalizez pentru că am cunoscut destule elemente în corpul nostru didactic, cari ne fac cinste din toate punctele de vedere. Dar nu pot trece cu vederea atâtea cazuri negative, cari determină această deficiență a învățământului nostru, după cum ne-o dovedește însăși îngrijorarea oficialității noastre.

O latură foarte interesantă și foarte semnificativă a chestiunii, pentru că e și cea mai evidentă, ne-o prezintă relațiunile organelor școlare, cu părinții elevilor. Aci se vede în deosebi gradul de educație al personalului administrativ. Ca unul care am deschis ușile atâtor școli pentru propriii mei copii, dela școala primară și până la Universitate, pot să spun că mai numenoase mi-au fost decepțiile decât satisfacțiile de a întâlni oameni înțelegători, politicoși, amabili și îndatoritori, așa cum se cere oricărui individ și cu atât mai mult acelora cari au menirea a învăța cu vorba și cu exemplul cum trebue să ne purtăm în viață. Toate omagiile mele pentru acei oameni din administrația noastră școlară cari știu să câștige inimile părinților prin conduita lor amabilă și înțelegătoare, fără să-și uite obligațiile lor față de școală, dar și tot disprețul pentru acele mutre acre și mitocănești cari țin la distanță pe părinții și corespondenții elevilor, — cei mai mulți oameni modești și săraci, — rezervându-și toate atențiunile, până la servilism pentru puternicii zilei, pentru oamenii cu suprafață socială și pentru bogătașii cari pot face și cadouri câte odată.

Iată de pildă, la cutare liceu de fete cazul unui preot care a fost ținut în curte vreme de un ceas, până când d-na directoare a binevoit să-l primească. Erau lucrări de construcții noui, în adevăr și d-na era ocupată. Dar cum intra și ieșea mereu din curte în cancelarie și din cancelarie în curte, trecând prin fața preotului, ar fi putut o clipă să se oprească. Și cum preotul era singurul părinte care avea interese la acest liceu în acele momente, iar pe de altă parte nu se dărâmau zidurile dacă d-na directoare le-ar fi părăsit pentru cinci minute, se înțelege ce soluție ar fi găsit bunul simț și buna cuviință. A trebuit însă ca preotul nostru să aștepte exact un ceas printre lucrătorii din curte, în picioare, până când d-na directoare s'a milostivit să-l poftească în cancelarie. Altădată, acelaș preot a fost ținut în picioare în cancelarie mai bine de o jumătate de ceas, deși erau scaune destule, iar cererea lui se putea rezolvi în două minute. De astădată, d-na secretară făcea onorurile casei. Gravă, cu gura cusută, foarte preocupată, bătând mereu drumul până la directoare și înapoi, fără nici un cuvânt de scuză față de preotul pe care-l ținea în necontenită așteptare și fără să dispună ca ajutoarea sa să lucreze între timp simpla adeverință de patru rânduri de care era vorba. Asemenea atitudini față de un preot care înseamnă ceva în Biserică? Ne închipuim, cum sunt tratați ceilalți părinți ai elevelor. Ei intră sfioși, îngrijorați să nu indispue pe aceste doamne și domnișoare atât de învățate și atât de înfumurate și se resemnează să îndure toate jignirile.

Nu este nici o plăcere să vorbim despre asemenea lipsuri pe cari le întâlnim adeseori, dar este necesar să le scoatem în vileag, acum când oficialitatea noastră pare a se preocupa serios de problema educației școlare. Căci după cât se vede, educația trebue să înceapă ceva mai de sus.

Ec. Gh. V. Butnariu

SPORT

Invingător moral

Sportul Studențesc, după un joc superior, a cedat Ripensiei cu 4-3 (2-1)

Cum se poate pierde un match sau despre arbitrajul d-lui Ionescu-Țoapă

Sportul Studențesc *a fost învins. O înfrângere care nu trebue să dăuneze moralului tinerilor universitari deoarece s'au comportat pe teren de-o asemenea manieră încât nu vedem cum și-ar găsi Ripensia* vre-un merit *în rezultatul pe care și l-a adjudecat. Cei 11 români ai* Sportului Studențesc *au făcut o partidă strălucită, a calităților fizice. Impletindu-se cu o tehnică perfectă care — nu vă mirați — a depășit ușor posibilitățile adversarului. Chiar dacă acest adversar se numea* Ripensia. *Practicând un foot-ball maturizat într'un tempo pe care numai anii cruzi ai studenților îl pot realiza, albnegrii au dominat în majoritatea acțiunilor, unor acțiuni rapide pe cari* Ripensia *nu le-a putut limpezi cu prea mult calm. Din falnica echipă timișoreană de altădată n'a rămas nici umbră: o apărare șterbă, o linie de halfi greoaie și un atac ale cărui realizări sunt întâmplătoare, cum e cazul celor 4 puncte înscrise eri. Echipa de vedete a Ripensiei a fost net dominată de un Sportul Studențesc care deși s'a comportat bine în ansamblu a avut totuși lacune. E cazul lui Duce, jucând departe de forma lui obicinuită, a celor doi halfi mărginași cari eri au neglijat defensiva și întrucâtva a tuturor atacanților cari n'au intrat prea decișI în careul Ripensiei. In ciuda acestor insuficiențe* Sportul Studențesc *merită victoria și încă la două puncte diferență. Conducând cu 1-0 în prima repriză în care a domnat categoric și în care n'a marcat mai mult datorită unui ghinion exasperant,* Sportul Studențesc *merita victoria și încă la de-a doua egalând la 2-2 și 3-3, două situații pe cari întâmplarea le oferise Ripensiei. Cu un moral ridicat, cu o apărare timișoreană complect debordată, studenții își vedeau cu ochii victoria. O victorie muncită, o victorie meritată, o victorie românească.*

Le-a fost refuzată.

Le-a furat-o arbitrajului d-lui Ionescu Țoapă.

D. I. ȚOAPA, UN GANGSTER AL ARBITRAJULUI

In această situație 3-3, la un atac năvalnic al lui Bindea, ripensistul se prăbușește spectaculos la câțiva metri de poartă. Fusese un foult, e drept dar era un foult din acelea care se fac atât de des în cursul unui joc, *foarte departe însă de-a justifica decizia arbitrului: penalty.* Cu o promptitudine suspectă d. *Ionescu Țoapă* a dictat, atunci când situația era egală și mai rămăseseră 15 m. de joc, un 11 m. care a hotărât soarta unei partide a cărui importanță a fost ultragiată de puțin dorita prezență a celui mai stupid arbitru pe care l-am văzut în ultimul timp. Pentru considerente care nu-l privesc în nici un caz pe d-sa, refuzăm să dăm crezare celor ce se spun pe seama unor anumite argumente foarte convingătoare ale timișorenilor și cari ar fi colorat destul de mohorât conștiința lui Țoapă (poreclit estetic și *Țope*).

JUCATORII

Dela Sportul Studențesc au marcat Gică Popescu (2) și Voicu. Cel mai bun jucător al universitarilor a fost neindoelnic Ștefănescu-Cauciuc, urmat imediat de Gică Popescu. Sperăm că demonstrația servită de admirabilul extrem a folosit, în limita capacității de-a pricepe, și lui Dobai. Toți ceilalți egal de buni.

Pentru Ripensia au marcat: Schwartz (cu concursul nelimitat al lui Duce), Marcu (11 m.), Dobay (2).

A jucat bine Bindea. Și atât. A, da, prin contrast Bürger, pur și simplu ridiculizat de driblingul fugosului Gică Popescu.

Și acum concluzia:

In ultimii 3 ani footballul românesc a urcat cel puțin tot atâtea trepte câte a coborât cel minoritar pe scara valorilor...

Deaceea rezultatul de eri al sportului. Și mai ales jocul. „Superioritatea tehnicei" maghiare a rămas o simplă legendă...

M. P.

Clasamentul diviziei A

SERIA I-a

Unirea Tricolor	3	2	1	0	8:2 5
Amefa	2	2	0	0	8:1 4
Chinezul	2	2	0	0	9:3 4
Victoria	2	1	1	0	5:3 3
Rapid	2	1	1	0	3:2 3
Phönix	3	1	0	2	5:5 2
Jiul	3	1	0	2	2:6 2
Duig	3	0	1	2	3:11 1
C.A.O.	2	0	0	2	4:9 0
Olimpia C.F.R.	2	0	0	2	0:5 0

SERIA II-a

Gloria	3	2	1	0	5:3 5
Dragoș Vodă	2	2	0	0	4:0 4
Vulturii	3	2	0	1	4:4 4
A. C. F. R.	3	1	1	1	7:4 3
Venus	1	1	0	0	3:1 2
Ripensia	2	1	0	1	6:6 2
Universitatea	3	1	0	2	7:8 2
Crișana	3	1	0	2	5:8 2
Sportul Studențesc	2	0	0	2	3:7 0
Juventus	2	0	0	2	2:7 0

Divizia B

SERIA I

D. V. A.-Gloria C. F. R.	1-1 (0-0)
Jahn-H L A.	5-2 (2-0)
Craiovan-Tricolor C.F.P.V.	1-1 (1-0)
Victoria-Fr. Română	3-2 (2-1)
Telefon Club-Macabi	3-3 (3-2)

SERIA II

Soimii-Rovine Griviția	2-1
U D. R.-Unirea M. V.	10-0 (4-0)
Stăruința-C.A.M.T.	2-2 (1-1)
Tricolor-S.G.S.	5-2 (1-1)
Mureșul-Prahova	2-1 (2-1)
C. F. R.-Victoria	0-0

Colțea-Gloria Bazargic 4-0 (3-0)

Eri la Bazargic, în cadrul Diviziei C, bătăioasa grupare legionară „Colțea" a reușit o splendidă și categorică victorie asupra echipei „Gloria Venera" pe care a surclasat-o la patru puncte diferență.

„Verzii" sunt în mare ascensiune și lanțul succeselor abia acum începe...

Valul scumpetei și scandalul conrupției

(Urmare din pagina I-a)

Au strâns jidovii, în câteva zile, sute de milioane lei — și continuă să strângă alte sute de milioane.

Nu este nici o surpriză că valul de corupție revărsat de jidovi, printre cei ce-și vând neamul, pentru arginții lui Iuda, a urmat și merge azi paralel cu valul de scumpete, pe care cartelurile și comerțul jidovilor l-au deslănțuit, de câteva luni, asupra muncii și consumației românești.

Tot ce se leagă de existența omenească se scumpește de la zi la zi. Lemnele, cărbunii, gazul, păcura combustibilul, stofele, pânza alimentele, ferul, uleiul, geamurile, cărțile, hârtia, ș. a. Gangsterii vieții noastre economice caută să-și scoată, tot de pe spinarea noastră, sutele de milioane, de cari au nevoie pentru opera de corupție, întreprinsă pentru zădărnicirea acțiunii românești.

Intrebarea însă, pe care și-o pune orice român îngrijorat, este : Statul, chiar democrat, adică protector pentru toți și îngăduitor pentru hoți, ce înțelege să facă, ce măsuri înțelege să ia față de această dublă acțiune, a scumpetei și a corupției ?

Dacă nu înțelege să facă nimic, s'ar putea crede că statul e condus mai mult de cei cari profită și de pe urma valului de scumpete și a celui de corupție. Și atunci s'ar explica de ce jidovii țin așa de mult, și fac toate eforturile, ca să fie adus cutare partid politic la putere, ci nu altul.

Arhit. I. D. Enescu

Divizia A

AMEFA—DACIA GOLDEMBERG 6-0

Iție Goldemberg a încasat la Arad — după cum pronosticam în numărul de eri — o porție mai mult decât respectabilă de goaluri.

Goldemberg și Platko trebue să se felicite !

VICTORIA—PHÖNIX 3-1

La Cluj românașii Victoriei au învins maghiarii dela Phönix cu același scor cu care vulturii Venusului au subclasat pe iredentiștii de la Arad. Victoria nu și-a desmințit excelenta formă din matchul cu Rapid.

CHINEZUL—C.A.O. 7-3

Un rezultat surprinzător au înregistrat minoritarii lui Juga asupra celor ai lui Lövenstein. C.A.O. a jucat mai prost decât... echipa națională a lui Costel Rădulescu, învinsă tot la Timișoara cu 6—1...

JIUL—OLIMPIA 1-0

La scor minim au câștigat minerii în fața Olimpiei C.F.R. din Satu-Mare, una din beneficiarele nemerituoase ale fantezistei formule federale.

SERIA II

VULTURII—JUVENTUS 1-0

La luptă mare roș albaștrii au cedat cu un punct în fața elanului românașilor din Lugoj.

DRAGOȘ VODA—UNIVERSITATEA 2-0

La Cernăuți studenții au cedat surprinzător, mai ales că veneau după o săptămână dela admirabila victorie (6—2) obținută în fața Juventusului.

GLORIA—CRIȘANA 2-1

Deși jucând la Oradea — unde Crișana e foarte greu de învins — Gloria a reușit totuși să câștige după un match foarte strâns.

Venus-A.C.F.R. 3-1(1-1)

Nedesmințindu-și câtuși de puțin strălucita formă cu care a dus la victorie morală culorile românești la Budapesta, echipa campioană a României a învins eri la Arad pe A. C. F. R. la un scor destul de categoric.

Superiori în majoritatea timpului, „negrii" au luat avantajul concret abia după pauză.

Punctele au fost înscrise de Bodola (2) și Petea.

Campionii au jucat în formația: IORDACHESCU — SFERA, ALBU — BARBULESCU, FERARU, GORGORIN — GRUIN, PLOEȘTEANU, BODOLA, PETEA ENE.

Forma „mare" în care se găsesc „negrii" — jocul extraordinar dela Budapesta n'a fost decât începutul unui lanț de succese pe care noi îl dorim interminabil — ne îndreptățește să avem certitudinea că sfârșitul sezonului de toamnă îi va găsi pe admirabilii venusiști instalați în fruntea clasamentului seriei respective.

Din străinătate

UNGARIA—CEHOSLOVACIA 8—3 (2—2)

Budapesta, 18 (Rador). — Azi s'a disputat în localitate matchul dintre reprezentativele de foot-ball ale Ungariei și Cehoslovaciei.

Neț superiori, ungurii au obținut o victorie sdrobitoare cu 8-3 prin punctele înscrise de Sarossi (7) și Zengeller. Matchul a contat pentru Cupa Europei Centrale. Au asistat 30.000 spectatori.

AUSTRIA — ELVEȚIA 4—2 (4—2)

Viena, 18 (Rador). — In cadrul Cupei Europei Centrale și în fața a 25.000 spectatori Austria a dispus de Elveția cu 4-2 după un joc în care învingătorii n'au fost cu mult superiori.

Italia continuă să conducă în Cupa Europei Centrale.

Mișcarea LITERARA și artistică

Cronica dramatică

Teatrul Regina Maria „KEAN" de Al. Dumas

Prelucrare de Kasimir Edschmid. Piesă în 5 acte

Teatrul „REGINA MARIA" a ținut să-și deschidă a 24-a stagiune cu o piesă din marele repertoriu. „Kean", capricioasa piesă a lui Alexandru Dumas tatăl, este povestea vieții celebrului artist dramatic englez, răsfățatul din secolul trecut al publicului londonez, marele și poate unicul în genul său, interpret al lui Shakespeare. Viața sbuciumată a lui Edmond Kean, este dramatizată de către Dumas, cu toată vicisitudinea sa, cu tot romantismul ce o înconjoară, cu toată gama vieții pornită din mediul saltimbancilor și istrionilor și ajunsă până sub cupola palatului Buckingham.

Intinzând arcul vieții sale, Kean nu ezită apoi ca din somptuoasele saloane ale contelui Koefeld să scoboare cu același surâs și fără nici o ezitare în tavernele de pe Tamisa unde foștii colegi dela circ săvârșeau orgii și crime alături de dânsul. Această dublă personalitate face din Kean o bizară ființă care prezintă un deosebit interes prin ascendența și decăderea sa.

Acest personagiu de o psihologie cu totul aparte și de o acțiune unic particulară în istoricul teatrului a tentat probabil pe d. Bulandra să-și asume greaua răspundere a interpretării. D. Bulandra a reușit pe deplin arătându-și marea măsură în care posedă arta lui Molière. Alături de „Marchizul de Priola", Tony Bulandra a înscris o nouă victorie în palmaresul carierii actoricești: alături de ansamblu, bine pus la punct, primul interpret a cules sufragiile unei săli arhipline compusă din cea mai selectă asistență.

Ajutată de decoruri sugestive și măestrit adecuate situațiilor în tot parcursul celor 5 acte, piesa „Kean" prin succesul ce l'a obținut la premieră, formează o garanție de menținere îndelung a afișului. Aplaudăm teatrul de calitate și conștiincios lucrat, după cum detestăm cabotinăriile și trișajul clamat în numele artei.

Al. Bertea

Aspecte, însigne, comentarii

„Studii și documente literare"

— vol. VI și VIII, primul închinat „Junimii" iar al doilea „Semănătorului", cari vor apare peste câteva zile, situiază definitiv pe autorul lor, d. prof. I. E. Torouțiu, în fruntea cărturarilor timpului nostru.

„Fântâna cu pandur"

— volumul de balade pe care poetul RADU GYR îl are sub tipar la „Cartea Românească" apare în vitrină în curând.

D. N. Crevedia

— are gata pentru anul acesta nu mai puțin decât șase cărți cari vor fi puse sub tipar de o editură din Capitală.

Una dintre ele se va intitula probabil: „MARIA".

„Viori de lut"

— volumul de poeme al d-lui TEODOR AL. MUNTEANU, care a format obiectul atâtor discuțiuni în lumea literară, va fi peste câteva zile în vitrina librăriilor.

Cartea va apare în condițiuni tehnice ireproșabile la editura „BUCOVINA" și va înscrie un punct hotărîtor în literatura românească.

D. Vasile Militaru

— a încheiat contractul cu editura „Cugetarea" pentru un volum de fabule și un volum de versuri cari vor apare în luna Octombrie.

Titlurile ambelor cărți le vom anunța ulterior.

„Gândirea"

— revista de înaltă ținută intelectuală, aduce în ultimul număr un variat și foarte prețios material. Desprindem din sumar: I. Petrovici: Ideia de Dumnezeu în fața rațiunii; **Lucian Blaga:** Cincisprezece poezii; **Victor Papilian:** Un nedreptățit; **Aron Cotruș:** New-York; **Olga Caba:** Metempsichoză; **Axente Sever Popovici:** Lumini dintr'un început; **Ștefan Baciu:** Poezii; **Ovid Caledoniu:** Poezii; **Septimiu Bucur:** O prezentare românească a lui Schopenhauer; **Niță Mihai:** Poezie, muzică și cult; **Grigore Popa:** România la congresul internațional de filosofie, etc.

D-nii Nichifor Crainic și Ovidiu Papadima semnează, ca de obicei, o bine susținută cronică literară.

„Diamante albe și negre"

— se intitulează volumul de versuri al d-nei Aspasia Munte, care va apare în curând.

D. N. Petrașcu

— a tipărit de curând al doilea volum din „Icoane de lumină" asupra căruia vom reveni cu o cronică.

„Graiul nostru"

— gazeta românească dela Tighina, aduce pe lângă informația la zi, și o frumoasă pagină culturală.

„Iconar"

— prețioasa revistă literară din Cernăuți de sub direcția d-lor Mircea Streinul și Liviu Rusu, continuă a se menține pe aceiași înaltă linie de gând românesc. Spicuim din ultimul număr: Mihail Polihroniade : **Tineretul și politica externă;** Gh. Antonovici: **Suntem în plin răsboi;** Barbu Slușanschi: **Reportaj german;** George Macrin: **Definirea pozițiilor;** C. Pârlea, C. Ștefăniu, Al. Alexianu, Valeriu Cârdu, Grigore Bugarin, Yvonne Rossignon, Virgil Baciu, Pavel P. Belu și Octav Sergețiu: **Poezii;** etc.

D-nii George Drumur, neobositul prisăcar al „Iconar"-ului și Ion Negură, susțin cu nerv cronica literară.

„Țărâna sângelui"

— se intitulează volumul de versuri în curs de apariție al tânărului Constant I. Cosma din Calafat. Acelaș autor mai are gata și un volum de epigrame care se va numi „Peste picior".

Poemele lui Ion Roșca

— vor apare peste câteva zile la editura „Bucovina", cu o prefață de d. Mircea Streinul.

După cum se știe, Ion Roșca a fost unul din fondatorii grupării „Iconar".

„Răscruce"

— romanul d-lui AL. GR. PIEPTEANU, obține un frumos succes de librărie.

„Cerul nostru"

— gazeta de propagandă aviatică a „A. R. P. A."-ei închină numărul ultim — 21 — memoriei lui Aurel Vlaicu, dela moartea căruia se împlinesc Duminică 24 de ani.

Al. Antemireanu

Despre numele acesta, noi cei de astăzi știm foarte puțin.

Imi aduc aminte de un catren care a trecut odată pe lângă urechea mea, catren al cărui autor nu l-am reținut dar care suna cam așa :

Imbătrânesc, de bună seamă:
Eu care spirit fac tot anu
Nu pot să scriu o epigramă
La masa lui Antemireanu !

Atât știam numai în legătură cu eroul acestei izbutite tachinări și mai știam că Antemireanu fusese pe vremuri un excelent ziarist naționalist.

Intre timp, d-na Apriliana Medianu, distinsa ziaristă și tot atât de prețuită scriitoare, ne-a vorbit de câte-va ori despre dânsul și ne-a mărturisit intențiunea de a-i aduna într'un volum scrierile semnificative. (D-na Medianu, după mamă, e viță bună din Alecsandru Antemireanu).

Până atunci, însă, iată că „Universul" dedică în numărul de Vineri o pagină aceluia care, acum patru decenii, purta în presa românească un condei de adevărat premergător — cum foarte bine îl caracterizează marele nostru confrate.

Al. Antemireanu s'a născut în anul 1877 și a murit în 1910, la 33 de ani, vârsta lui Iisus, răpus de crâncena boală care nu iartă mai pe niciun om de idei pure.

A început să publice de timpuriu, dela vârsta de 19 ani, când a scris romanul „Din vremea lui Căpitan Costache", publicat în foiletonul „Epocii" și în care înfățișează cu documentație și o reală intenție a timpului, locului și oamenilor, epoca de frământări revoluționare dela 1848.

Afară de „Epoca", a mai colaborat la ziarul „Țara" și a întemeiat revista „Floarea albastră", la care colaborau un Ilarie Chendi, Anghel, Iosif, ș. a. A colaborat și la „Convorbirile literare" ale lui Maiorescu, al cărui elev era, dar pe care mai târziu il combătea; combătea mai ales spiritul junimist în estetismul căruia Antemireanu vedea o importație germană.

Condeiul lui Al. Antemireanu era bun conducător de idei. Posedând o cultură frumoasă, devotat lui Brunetière, dânsul predica o estetică ce nu trebuie să se îndepărteze de isvoarele vii ale neamului. Admirația lui mergea către scriitorii din perioada 1830—1870, acei cari, cu simțirea lor caldă, plină de patriotism, făcuseră din limbă „un fagure de miere".

Intrucât greșea el față de concepția maioresciană asupra artei nu e locul să discutăm aici. Trebuie însă notat acum, în aceste zile de foc, că încă de acum 40 de ani, Antemireanu punea în presă, cel dintâi după Eminescu și după A. C. Cuza, problema antisemitismului la noi.

Și o punea pe planul ideologic, cu argumente vii și subtile, cu pilde luate din presa și din cultura vremii care începuse să fie infectată de cerneala otrăvită a Iudei.

Al. Antemireanu este, cu adevărat, una dintre figurile naționaliste și vajnic anti-izraelite pe urma cărora călcăm noi astăzi și căruia generația noastră trebuie să-i scoată în lumină poteca.

Oare, care editură românească s'ar învrednici să tipărească volumul pregătit de d-na Medianu?

Ar fi, până la ridicarea unui bust, prima floare albastră a recunoștinței unor urmași demni...

— N. Crev. —

Faceți zid în jurul Altarelor!

Dați pentru slava Bisericii noastre creștine. Fără o Biserică tare ne prăbușim în dezastrul Spaniei

Din inițiativa d-lui profesor N. Iorga, mâhnit și revoltat de jalea în care se sbate Sfânta Biserică Ucrainei, „Porunca Vremii" a deschis o listă de subscripție, adresată EXCLUSIV SUFLETULUI ROMANESC ȘI CREȘTIN, spre a-și apăra sfintele Altare ale lui Hristos.

Toate sumele subscrise, se vor strânge într'un „FOND NAȚIONAL PENTRU APARAREA BISERICII STRABUNE", la dispoziția marelui nostru Nicolae Iorga, care, împreună cu I. P. S. PATRIARH, va avea să hotărască destinația ce i se va da.

Subscripția s'a deschis pentru a se reface clădirea și pictura sfintei Biserici Udrican, asfixiată de intoleranța ghetto-ului Văcărești din Capitală. Subscripțiile, însă, în acest fond de apărare creștină se vor permanentiza chiar după acoperirea cheltuielilor cerute de refacerea Bisericii Udrican, ele urmând să aline durerile tuturor lăcașurilor străbunei noastre credințe, mai ales a acelora cari au o însemnătate istorică și să servească la ridicarea de noui Sfinte Biserici acolo unde un stat democratic și francmasonic nu se prea grăbește să intervină.

Așteptăm cu nădejde dania Țării.

ROMANI și ROMANCE, pentru ziua de mâine a copiilor voștri, spargeți piatra din inima voastră ! Dați pentru slava lui Hristos, dacă nu vreți să ajungem în tragedia Spaniei.

Soldul zilei (a XXXVI-a) precedente : lei 154.058

Ec. Gh. Ștefănescu, Tg. Ștefănești-Botoșani	100
Maria Ștefănescu, Tg. Ștefănești-Botoșani	100
Const. Robu, Tg. Ștefănești-Botoșani	20
Theodor Teodorescu, Tg. Ștefănești-Botoșani	20
Stelian Gheorghe, Ismail	50
Vasile Milea, Ismail	50
Fam. Ioan C. Giurgea, Brăila	300
Colecta Pr. Aurel Popescu, Ploești	1.500
Scurtu Mihai, Sighișoara	50
Coreschi Ioan, Sighișoara	30
Mihai I., Sighișoara	30
Popescu I., Sighișoara	20
Lăbuș I., Sighișoara	20
Codreanu I., Sighișoara	20
Mag D., Sighișoara	20
Iamandi D., Sighișoara	20
Butiman I., Sighișoara	20
Crețu D., Sighișoara	20
Nicolau V., Sighișoara	20
Borșa Gh., Sighișoara	20
Rada I., Sighișoara	20
Savu Anghel, Sighișoara	20
Năstase N., Sighișoara	20
Maelat Iosif., Sighișoara	20
Lămboiu I., Sighișoara	20
Agahie Mihai, Sighișoara	20
Demitrașcu T., Sighișoara	20
Cojocaru N., Sighișoara	20
Oană Ștefan, Sighișoara	20
Costov N., Sighișoara.	20
Total lei	**157.918**

*

Stimate domnule director,

In urma inimosului apel al marelui nostru cărturar, *d. profesor N. Iorga, apel îmbrățișat călduros de d-voastră prin ziarul* „Porunca Vremii", *vă depun modesta mea contribuție în sumă de una sută lei, urându-vă deplin succes în realizarea unei opere atât de patriotice.*

Cu deosebită stimă,
Col. Tr. Frunzescu
Ismail

*

Stimate domnule doctor,

Văd că ați fost silit să puneți plumb în sfârcul biciului dvs., de vreme ce trebue să strigați: „Sparge nesimțirea! — Dă pentru Biserică!"

Eu am tot așteptat să se simtă mai întâi alții — dintre colegii noștri, vorbind — cu mult mai mari și deci cu mult mai adânc isbiți în obraz de acest bici al dvs. cu plumb în sfârc. Ei bine, eu nu mai aștept, — căci poate dv. veți fi silit să înroșiți plumbul în foc și să trageți și mai arzător; mă execut, pe cât îmi stă în putință și vă rog să primiți alăturat obolul meu modest de lei 1000 (una mie).

Dați-mi voe să rog și aici pe Bunul Dumnezeu să ne ajute ca să ne desmorțim cu un ceas mai de vreme, spre a nu ajunge să vedem și la noi tablouri ca cel apărut, mi se pare, chiar în străjerul dv. neadormit, „Porunca Vremii" — în care lucrătorii unei fabrici de automobile din Franța, stau cu brațele încrucișate, tolăniți în mașini și cu steagul lui Stalin-Călăul, arborat pe una din ele. Desigur, uitaseră aceste victime că mașinile acelea numai circulând în folosul public vor putea să le asigure și lor și familiilor lor pâinea de toate zilele, pentru care poate mulți dintre ei se rugaseră de dimineață. In fine, d-le doctor, închei cu gândul că dacă torpila d-lui Litvinov nu l'a prins eri pe d. Eden la Nyon, s'ar putea apoi ca broaștele acelea de submarine să-i torpileze d-sale perciunii. Il va face astfel să-și vadă mai întâi de haosul din puștăriile lor — căci ce altceva a devenit Rusia — și apoi să se îngrijească de tovarășii din Spania.

Termin, stimate domnule doctor și vă doresc sincer, cea mai deplină sănătate și cea mai strălucită isbândă în toate acțiunile dv.

I. C. Moldoveanu
București, Calea Victoriei 105

DE LA O ZI LA ALTA

TEATRU

TEATRUL NAȚIONAL: Oameni pe un sloi de ghiață.
TEATRUL REGINA MARIA : Kean
COMOEDIA : Om de încredere.
GRADINA MARCONI: Fustele dela minister.
GRADINA A. R. P. A.-COLOS.— Compania Toneanu: „Mătușica lui Don Juan.
TEMPO: „Nepoata... d-lui ministru".

CINEMA

ARO: „Premiera" și completare colorată.
VOX: Drumul spre frontieră.
CAPITOL: Sonata Kreutzer, jurnal și completare.
FEMINA: „Ispita" și jurnal.
ROXY: Sona Kreutzer, jurnal și completare.
TRIANON: Maria Cebotari în „Pensionul Țarinei", jurnal și completare.
A.R.P.A.: Refugiata din Shanghai cu Shirlei Temple, jurnal și completare.
FORUM: Surâsul seducător și Sherloch Holmes.
OMNIA : Nich gentleman detectiv și Misteriosul Mr. Wong.
CITY : Țiganii și Fata din Salem.
ELYSEE: Maria Cebotari în „Pensionul Țarinei", jurnal și complectare.
MARCONI : Havaiana, Panică pe pământ și jurnal.
MODEL : Moartea se răzbună și O aventură în Mexic.
COTROCENI : Eu și cumnată-mea și Rapsodia vieneză.
FRANKLIN: Călătorie suspectă și Două inimi într'un vals.
DARLY: Suprema jertfă și Paris.
TRIUMF (Griviței 335): Stan și Bran gemeni și Demonul de argint.
DICHIU : Ave Maria și Acuzata.
ORFEU: Confetti și Misiunea secretă.
MILANO : Bastardul și Șoapte de iubire și Succesele lui Papană.
AIDA : Detectivul amator și Mica prințesă.
PACHE : Regele femeilor și Hip ! Hip ! Ura !
LILLI (fost Pax, sală și grădină calea Rahovei 26): Nu mi-am ucis soțul, Rumba și trupa de revistă și comedie.
BARCELONA: Marșul de noapte și Teroarea deșertului.
CENTRAL: Dama cu cameli și Michel Strogoff.
VOLGA (Dorobanți): Ave-Maria și Copii de vânzare.
ILEANA (sală și grădină, str. Avrig 1): Un sărut fatal și Mâinile lui Orlac.
ȘIC: „Insula groazei", „Minciuna" și comedie.
DORY : Tarzan informator secret, Avioanele morții, jurnal și Michey Mause.
UNIC : Sublima amintire și Piccadilly Jim.
DIANA : Țiganii și Curierul din Sud.
FLORIDA : In serviciul Franței, Femeia în frac și completare.
CARMEN-SYLVA : S'a întâmplat într'o noapte și Miracolul mascat.

RADIO

LUNI, 20 SEPTEMBRIE

13.10. Concert de prânz. Muzică distractivă (discuri).
14.10. Radio jurnal. Ora. Mersul vremii. Bursa. Știri interne și externe.
14.30. Muzică variată (discuri).
15. Ultimele știri.
19. Ora. Mersul vremii.
19.03. Din opere italiene (disc).
19.20. Prof. Mihail Ralea.
19.35. Continuarea concertului
20. In pragul anului școlar, de prof. I. Răducanu.
20.20. Concert de muzică variată.
21.10. Cărți și reviste.

RADIO ROMANIA

21.20—22.10. Muzică distractivă

RADIO BUCUREȘTI

21.20. Muzică de cameră: Quartetul Theodorescu (Al. Theodorescu, vioara I; I. Jelescu, vioara II; Al. Rădulescu, violă și I. Fotino, violoncel): Quartet în fa major op. 59 No. 1 de Beethoven.

RADIO ROMANIA ȘI RADIO-BUCUREȘTI

22.10. Alex. Grozuță, canto: Cântece românești, de Emil Monția.
22.30. Sport. Radio jurnal.
22.45. Concert de noapte, transmis dela Terasa Cercului Militar.
23.45. Jurnal pentru străinătate în limbile franceză și germană.
23.55. Ultimele știri.

MARȚI, 21 SEPTEMBRIE

6.30. Deschiderea emisiunii. Gimnastică ritmică. Concert de dimineață (discuri). Sfaturi gospodărești și medicale.
7.30. Inchiderea emisiunii.
11.15. Transmisie din Praga. Inmormântarea președintelui Masaryk
13.00. Ora. Culturale. Sport. Cota Dunării.
13.10. Concert de prânz. Muzică variată (discuri).
14.10. Radio jurnal: Ora. Mersul vremii. Bursa. Știri interne și externe.
14.30. Continuarea concertului. Muzică variată (discuri).
15.00. Ultimele știri.
19.00. Ora. Mersul vremii.
19.03. Concert de muzică variată (discuri).

UNIVERSITATEA RADIO

20.05. Lumina la Expoziția dela Paris, de prof. Chr. Mușceleanu.
20.25. Toma Masaryk.
20.45. Concert.
21.30. Concertul simfonic al orch. Radio.
22.30. Radio-jurnal. Ora. Mersul vremii. Sport. Știri interne și externe.
22.45. Continuarea concertului simfonic.
23.45. Jurnalul pentru străinătate în limba franceză și germană.
23.55. Ultimele știri.

CAPITOL ȘI ROXY
Sonata Kreutzer
Jurnal și complectare

VIAȚA POLITICĂ

Referendum-ul „Poruncii"

Ne trebue un om
pentru rezolvarea problemei

— In fața unei uriașe încercări de colonizare. Se falsifică spiritualitatea românească. Se opune cineva ? —

507) Răspunsul d-lui N. I. Herescu, profesor universitar.

Am răspuns de curând unei anchete similare, întreprinsă de confratele dvs. *„Curentul"*; am spus acolo, pe larg, ce gândesc în chestiunea care vă interesează. Dacă răspund totuși, la atât de mică distanță, și întrebărilor asupra cărora, în chip atât de amabil, îmi cereți să mă pronunț, o fac pentrucă n'aș dori să interpretați absența răspunsului meu, ca o eschivare, știut fiind că oportunismul este buruiana cea mai înrădăcinată la noi în țară. Imi veți îngădui însă să fiu concis, ca să evit de a mă repeta. Concis, dar nu obscur ; dimpotrivă, voi încerca să imit preciziunea pe care am admirat-o în întrebările dvs.

O gravă primejdie spirituală

1) Există, firește.

2) Problema îmbrățișează ambele domenii, cel material și cel spiritual, ca toate fenomenele sociale. Pe mine mă interesează îndeosebi cel din urmă, fiindcă, dacă e evident că cine stăpânește materia, ajunge cu vremea să influențeze spiritul, socotesc tot atât de adevărat că materia devine o jucărie în mâna cui stăpânește spiritul. Proporțiile problemei sunt desigur mari; dacă n'ar avea aceste proporții, problema nici nu s'ar putea pune. Rezultatul de care avem a ne teme este cel pe care îl produce orice colonizare masivă, adică acela de a vedea schimbându-se caracterul, atât al statului cât și al poporului nostru.

CHIAR JIDANII RECUNOSC

3) Nu poate fi o invenție, din moment ce o recunosc chiar cei puși în cauză, când sunt de bună credință. Nu o pot totuși socoti o problemă „istorică", fiindcă pentru mine ea începe să existe, dacă vreți să fixăm o dată, de pe la 1900. Istorică, după gândul meu, se poate numi problema minorității săsești, de exemplu.

NE TREBUE UN OM

4) Și pe cale pașnică și prin violență. Prima soluție, pe care toți o dorim din toată inima, vine de sus în jos, dela guvern, și e soluția înțeleaptă, dacă e aplicată la vreme. Violența vine pe urmă, de jos în sus, dacă prima soluționare nu s'a produs ; este soluția rea, dar — vai ! inevitabilă. Mijlocul practic ? Ați greșit adresa : duceți-vă la d. prim-ministru. Dacă aș fi eu (ferească-mă Dumnezeu) în locul său, v'aș arăta zece mijloace, nu unul. Vorbiți cu „omul de pe stradă", și veți vedea că, abia atinsă chestiunea, începe a vă da soluții, dintre care unele pline de bun simț. Căci nu inteligența lipsește la noi în țară (românul prost e o raritate), ci curajul, corectitudinea, integritatea. Deci nu o soluție mi se pare că trebue căutată, ci omul care să vină să aplice o soluție, oricare.

SUNT FILOROMAN

5) Dacă îmi îngăduiți să continuu a răspunde cu sinceritate, așa cum mi-am propus dela început, vă voi mărturisi că „antisemitismul" ca atare, adică pentru el însuși, nu mă interesează. Personal, nu urăsc pe om, nici pe oameni, de niciun fel. Dacă aș fi american, n'aș uri pe negri. Nu sunt deci ce se numește un „antisemit", cum nu sunt antimaghiar, sau antibulgar, sau antirus. Mă mulțumesc să fiu filo-român. In această calitate înțeleg să îmi explic antisemitismul din Ro-

D. prof. N. I. HERESCU

mânia. Cine vrea ca el să înceteze de a mai exista în țara noastră, n'are decât să soluționeze problema evreiască. Pare paradoxal, dar adevărații filosemiți sunt tocmai cei care luptă cu îndârjire pentru soluționare. Cum de nu pricep acest lucru cei interesați?

Astfel, orice soluție propusă pentru a scăpa țara de jidani, va fi ineficace. Pentru aceasta însă, ne trebuie „OMUL", omul salvării, omul mântuirii și desrobirii noastre, așa cum îl cere imperios ȚARA și PORUNCA VREMII.

Preot GHEORGHE LAZAR
Tg. Podul Turcului, Tecuci

NOUI ADEZIUNI

Subscriu la soluțiile de program naționalist : CUM SCAPAM DE JIDANI" ale „Poruncii Vremii", d-nii: 513) Dr. C. Ionescu, Ploești ; 514) Vasile Ștefan, inv., Marginea-Rădăuți ; 515) Nicolae Florescu, func., Potcoava-Olt; 516) Const. Antonescu, funcț. Hănțești-Dorohoi; Pițu Teodor, funcț., C.F.R. Cernăuți; 518) Mircea Grossu, ziarist, Bârlad, Cuza Vodă 72 ; 519) Voicu I. Vasilache, inv. Ciuraci-Teleorman ; 520) Aurora V. Vasilache, inv., Ciuraci-Teleorman ; 521) Dumitru Dumitrache, Ciuraci-Teleorman ; 522) Marin I. Pl. Vasilache, tâmplar, Ciuraci-Teleorman ; 523) Marin Al. Iseru, înv., Ciuraci-Teleorman ; 524) Elena M. Iseru, inv., Ciuraci-Teleorman ; 525) Iacob M. Gâdea, inv., Săceni ; 526) Florica I. Gâdea, inv., Săceni-Teleorman ; 527) Preot C-tin Diaconescu, Săceni-Teleorman; 528) Preot Nic. C-tinescu, Ciuraci,Teleorman ; 529) Ion Pl. Vasilache, agr., Ciuraci-Teleorman ; 530) Dumitru I. Marcu, agr., Ciuraci-Teleorman ; 531) Ion M. Gâdea, notar, Ciuraci-Teleorman ; 532) Ion St. Marinescu, Ciuraci-Teleorman ; 533) Stroe P. Avram, agr., Ciuraci-Teleorman ; 534) Marin P. Avram, agr., Ciuraci-Teleorman ; 535) Iancu I. Niță, agricult., Ciuraci-Teleorman ; 536) Simion D. Bădică, agr., Ciuraci-Teleorman ; 537) Florea I. Vasilache, agr., Ciuraci-Teleorman ; 538) Ion M. Dumitrache, agr., Ciuraci-Teleorman ; 539) Florea I. Buncică, agr. Ciuraci-Teleorman; 540) Ilie St. Buncică, agr. Ciuraci Teleorman; 541) Ilie Sandu, agr., Ciuraci-Teleorman; 542) Veta Constantinescu, Loco, Petre Ispirescu 2; 543) C. C. Nicolescu pictor-sculptor, Loco, Gl. Angelescu 38.

*

ROMANI ȘI ROMANCE, răspundeți Referendum-ului ! Cine socotește că n'are nimic de adăugat peste programul înfățișat de „Porunca Vremii", poate răspunde simplu pe o c. p. : „Ader la programul „PORUNCII", indicând numele, profesiunea și localitatea unde domiciliază.

*

Intrebările referendum-ului sunt următoarele :

1. Există o problemă, o primejdie jidănească în România ?

2. Cum o vedeți dv.? Cum vi se înfățișează atât în domeniul material cât și în cel spiritual? Cari îi sunt proporțiile și, deopotrivă, urmările nefaste pentru existența noastră națională ?

3. Primejdia jidănească este o invenție antisemită, ori o racilă veche, o problemă istorică, dureroasă, care a frământat, și în trecut, conștiința românească ?

4. Cum credeți că se poate înlătura această primejdie ? Pe cale pașnică, ori prin violență ?

5. Vedeți în antisemitism o doctrină reprobabilă, ori o formă de manifestare a ideii naționale?

6. Se opune Constituția și ne împiedică dreptul internațional și tratatele de pace să rezolvăm primejdia jidănească ?

7. Implică eliminarea primejdiei jidovești obligația pentru noi de a ne preocupa să găsim aiurea, un cămin și o Patrie pentru jidanii emigranți din România ?

8. Insfârșit, impune rezolvarea primejdiei jidovești o acțiune și un program comun grupărilor naționaliste ?

Iarăși briganzii,
colportori de sfinte icoane creștine!

Defilează șarlatanii sentimentelor religioase: Weisz Hermann, Roth Matilda, Pelican Mill

N'am făcut până acum, prin nenumăratele articole pe care le-am scris în chestiunea brigandajului comis de jidani, cu sfintele icoane creștine, decât să dăm alarma arătând cum dușmanii lui Christos au reușit să ne pângărească credința.

Manoperele jidanului Eleck Khon, (Alexiu Vaida) n'au constituit decât prologul trist al tragediei sfintei noastre ortodoxii.

Cititorii cari au aderat cu toată ardoarea dragostei lor la cruciada începută de noi pentru salvarea credinței din apropiatul dezastru pe care îl pregăteau coaliția tuturor forțelor întunerecului, își amintesc desigur, că am promis că nu vom înceta, până când toți acești spoliatori nemernici, cari ne-au scos ortodoxia la mezat, — fie ei mărunți escroci jidani, sau „ortodoxi", deținători ai ștampilelor oficiale, cu care s'au putut da acele aprobări asasine — nu vor fi scoși din umbra uzurii și pălmuiți așa cum se cuvine.

Catalogarea bandiților va desvălui însă și abjecțiunile murdare în care se bat atâția dintre conducătorii noștri, ajunși în fruntea trebilor bisericești.

Tragedia trebuie să aibă un sfârșit. Și numai unul care să însemne repunerea în adevărata cinste a sfintelor noastre icoane, care credem că în curând, nu vor mai putea fi pângărite de mâinile spurcate ale jidovilor bune numai pentru hoții și blasfeme.

Pirații cerșesc aprobări

Incepem identificarea briganzilor. Cu fiecare, galeria pungașilor speculatori ai sentimentelor noastre religioase, capătă un mai dezonorant aspect.

Poate că odată nu vor mai fi locuri aci!

WEISZ HERMANN din Turda, str. Stere Solutie nr. 7, jidan sionist, prin mijloace meschine reușește să „convingă" în 1932 pe cineva dela secțiunea cultelor, ca în mod oficial ministerul să ceară episcopiei catolice de Alba Iulia aprobare pentru ca jidanul să poată vinde icoane.

Răspunsul acesteia este consemnat în adresa nr. 683 înregistrată la nr. 52708/932 și nr. 34474/3698 din 18 Martie acelaș an, prin care susnumita episcopie drept răspuns cere ca VÂNZAREA SF. ICOANE SĂ SE FACĂ DE CĂTRE CREȘTINI.

Răspunsul este semnat de vicarul general Daniel Zamora și îi face cinste.

Și totuși firma Weisz Hermann a căpătat aprobare, fiindcă altfel n'ar putea vinde icoane.

Cine i-a dat aprobarea și cum a căpătat-o, le vom spune la sfârșitul tuturor socotelilor.

Roth Matilda, din Satu Mare, str. Lucaci 8, ca și firma „Corvin și Colorit", cer la fel aprobare ministerului prin cererea nr. 12703 din 22 Ianuarie 1932.

Iarăși cere ministerul cultelor, CAND NU AVEA NICIUN INTERES SĂ CEARĂ, aprobare, din partea episcopiei de Satu Mare, care răspunde prin adresa nr. 19.169/937 că întrucât cererile nu vin din partea unor firme creștine, REFUZĂ APROBAREA.

Și totuși aceste firme fac și azi comerț cu sf. icoane.

„PELICAN MILL", DIN ORADEA, FABRICA DE ICOANE LUMINOASE!

Dar iată o obrăznicie incalificabilă.

Fabrica „Pelican Mill" din Oradea trece peste art. 82 din legea administrației Casei Bisericești unde prin aliniatul j. se instituie pentru tipărirea și colportarea sfintelor icoane, un monopol în favoarea Consiliului central bisericesc și art. 3 al. 1 din Statut care spune că numai Sf. Sinod este în măsură să aprobe colportajul cu sfintele icoane și cu ajutorul autorizației nr. 62.020 din 25 Mai 1929 eliberată de ministerul de industrie și comerț importă un număr considerabil de icoane din străinătate, pe care le plasează pe piață.

Sf. Patriarhie se mulțumește doar să facă o adresă către tipografia Cărților Bisericești, adresă care poartă nr. 770 și prin care se cere avizul d-lui Pavel Suru în această chestiune.

D-sa prin raportul nr. 331/13 din 12 Martie 1930 cere Consiliului central bisericesc să intervină pentru anularea autorizației de import, a firmei „Pelican Mill".

Consiliul central bisericesc N'A LUAT NICIO MASURA CARE SA PUNA CAPAT BATJOCORII.

NU S'A TERMINAT

Defilarea aceasta a pungașilor, precum și a tuturor patronilor lor, pe care îi vom stabili pe nume, cât de curând, deabia a început.

Sunt atâția pungași din aceștia și tot atâția patroni ai excrocheriilor.

Acum nu facem decât să narăm banditismele. Epilogul va fi trist, desigur. Piatra grea a acuzațiunilor va cădea nemilos și nu va cruța pe nimeni, dar absolut pe nimeni.

Gh. C.

Ne poruncesc guverne străine?

6) Constituția ? Să nu glumim! Dreptul internațional și tratatele de pace ? Pe cât știu eu, nu se ocupă de problema pe care o desbatem, pentru cine nu sofisticheză textele. Dacă într'adevăr sunt guverne străine care poruncesc la noi, m'aș rușina să mai merg în străinătate cu pașaport românesc. Dar eu nu pot crede asta.

MINCIUNA SIONISMULUI

7) Nu poate fi vorba de „obligație". Dealtmintreli nici nu cred în „sionismul" sincer.

8) Impune un singur lucru: un om hotărît, cu scaun la cap și care să nu iubească arginții. Restul e literatură. Dacă acest om nu se va găsi, va veni soluția „de jos în sus", cu sau fără acțiunea partidelor.

N. I. HERESCU
profesor la Facultatea de Litere din București

508) Antisemitismul este manifestarea ideii naționale

Problema jidănească stă pe primul plan al preocupărilor noastre naționale.

In domeniul spiritual și material, constituie un pericol neasemuit de mare. Pe tărâmul spiritual distruge credința, iar pe cel material acaparează toate resursele noastre de existență.

Primejdia jidănească este o problemă istorică foarte dureroasă.

Această primejdie nu se poate înlătura decât numai pe cale amiabilă, prin acte de inițiativă pornite direct dela cetățean.

Antisemitismul trebuie înțeles ca o acțiune de apărare a neamului de primejdia jidănească. Ca o consecință firească, antisemitismul nu este o doctrină reprobabilă, ci o formă pirn care se manifestă ideia națională.

La rezolvarea primejdiei jidănești nu se opune nici Constituția și nu ne împiedică nici dreptul internațional.

Eliminarea jidanilor nu implică pentru noi obligația de a le găsi, aiurea, un cămin și o patrie pentru jidanii emigranți din România.

Pentru rezolvarea primejdiei jidănești se impune grupărilor naționaliste o acțiune și un program comun.

R. CIUCHINA
Brașov

509) Problema jidovească este o problemă istorică

1) Numai cine este în slujba jidanilor poate susține, că în România nu există un pericol iminent — „Judaismul".

2) Această problemă, la noi se pune în mod special, căci această lepră, se întinde lent în țesutul nostru economic, financiar, cultural, etc.

3) Cine poate susține că primejdia jidănească datează de azi, de ieri ? Nimeni. Ea a devenit o problemă istorică.

4) Cred că această racilă nu se poate rezolva prin violență, ci numai prin unirea tuturor forțelor naționaliste, prin boicot rațional și prin solidaritate eficace.

5 Antisemitismul nu l-am creiat noi, ci l-au provocat înșiși jidanii prin preceptele lor talmudice.

6) Chiar dacă Constituția și tratatele, ar fi protivnice acestor înfăptuiri, prin soluțiile date mai sus, nu călcăm nici una, nici alta.

7) Nu i-am colonizat noi în ogoarele și orașele noastre, așa că n'avem vreo obligație să le căutăm alt adăpost.

8) Prin boicot și solidarizarea tuturor românilor. Prin încurajarea industriilor românești, educarea negustorilor români.

Toate acestea se pot face cu mare ușurință, însă cu mari sacrificii de corectitudine, egoism național și dârzenie.

Așa să ne ajute Dumnezeu !

RADU N. COCIAȘU
avocat
Zărnești-Brașov

510) Să începem ofensiva

Numai un ignorant sau un om de rea credință ar putea spune că nu există o problemă jidănească în România.

Atât material cât și spiritual sântem dominați de jidani. In țara lor, Românii nu au dreptul la viață, iar gândirea, și morala sânt false, sau deformate după interesul judaic. Dacă pe cale spirituală se duce o luptă dârză cu speranță de îndreptare, pe cale materială nu vedem încă nici un început.

Dacă țara va mai fi mult timp guvernată după principii așa zise democratice, neamul românesc va pieri fără urmă.

Nu prin violență vom scăpa de jidani, ci numai printr'un boicot economic bine organizat și susținut. Aceasta este unica soluție. Dar aceasta nu o putem aștepta dela cetățeanu care, afară de câteva cazuri izolate, n'a dat dovadă de solidaritate niciodată. Totul se speră dela un guvern naționalist antisemit.

Mai mult ca oricând astăzi, naționalismul este identic cu antisemitism.

Constituția dacă s'ar opune poate fi modificată în total sau în parte, așa cum vor dicta interesele noastre ale Românilor.

In ceeace privește obligația pentru noi de a ne preocupa să găsim un cămin și o patrie pentru jidanii emigranți din România, această problemă nu se pune.

Dacă vrem naționalism adevărat, atunci trebue să dăm mâna cu toții pentru mântuirea neamului. Să începem ofensiva și cât mai repede.

GEORGE VASILIU
Galați, b-dul Take Ionescu

511) Să imităm pilda Germaniei!

1) Jidanii sunt o nenorocire pentru țara noastră. Numai scăpând de ei vom putea elibera țara aceasta, pe care Dumnezeu a lăsat-o bogată.

2) Primejdia jidănească rezidă în acapararea tuturor ramurilor productive.

3) Primejdia jidănească are rădăcini în trecutul nostru.

4) Se poate rezolva și pe cale pașnică dar numai de un guvern naționalist.

5) Antisemitismul astăzi se confundă cu românismul.

6) La rezolvarea problemei jidănești nu se poate opune nici Constituția și mai puțin tratatele internaționale. Prima, trebuie să concorde cu interesele românești iar tratatele n'au dreptul de a ne ostraciza în propria noastră țară.

7) Nu ne incumbă nouă datoria de a le găsi o patrie ci de a lua un bici spre a i goni. Să imităm pilda Germaniei.

8) Mijloacele ce se impun sunt despoliticianizarea țării și desființarea Parlamentului.

S. F. CARLIGAȚEANU
Craiova

512) Prin politicianism ne-am iudaizat !

Răspunzând Referendum-ului întreprins de ziarul „Porunca Vremii" vă rog să binevoiți a mă considera printre acei cari aderă la soluția propusă de d. STELIAN POPESCU, directorul ziarului „Universul", anume: ca să izbăvim țara de jidani, trebuie s'o purificăm mai întâi de racila politicianistă, ADEVARATA CAUZĂ A INSTAURĂRII LUI IUDA IN ORGANISMUL NOSTRU. Dispărând cauza, va dispare efectul. Sfânta Scriptură spune: „Vai de sminteală, dar vai de acela prin care vine sminteala. In cazul nostru: vai de jidani, cari sunt sminteală în calea noastră, dar mai vai de jidăniți și politicieni, prin mijlocirea cărora s'a implântat Iuda pe pământul acestei țări și ne-a adus în adavărata stare de robie.

MAINE: Răspunsul d-lui profesor MIHAIL MANOILESCU, fost ministru.

DUMINECA IN PAG. I-a: Răspunsul d-lui RADU COSMIN, profesor și literat.

POLITICE

Adunarea românească dela Năsăud

LA NASAUD a avut loc ieri dimineață o mare adunare național-creștină. Au participat d-nii profesor G. A. Cuza, deputat G. Urziceanu, deputat Nichifor Robu, deputat Ciolac și deputat Leon Scridon.

Despre d. Iuliu Maniu

CONFRATELE „România Creștină", din Chișinău, ziar scris cu duh legionar, comentând situația politică, scrie printre altele:

„Partidele cari nu vor fi aduse la putere, se vor destrăma în virtutea propriilor lor slăbiciuni, deficiențe și compromisuri.

„O singură excepție onorabilă găsim la această regulă : d. IULIU MANIU.

„Dintre oamenii politici vechi și învechiți, singur d. Iuliu Maniu înalță mândru un steag de luptă, pe care nu înțelege să-l închine în fața tentațiilor.

„Din nefericire însă, d. Maniu se retrânșează prea mult în spatele unei rezerve care merge până la pasivitatea totală".

Inspecții administrative

MIERCURI se înapoiază în Capitală d. Valer Pop, ministrul industriei și comerțului, care face câteva inspecții administrative în Ardeal.

Intrevedere Antonescu - Kanya

AZI DIMINEAȚA a avut loc, la Geneva, o întrevedere de o oră între d-nii Victor Antonescu, ministrul afacerilor străine al României și Kanya, ministrul de externe al Ungariei.

Campanie electorală

D. TRAIAN ALEXANDRESCU, președintele organizației Capitalei a partidului agrar, a hotărît începerea campaniei electorale în vederea alegerilor generale.

Suspendarea serviciilor publice

SERVICIILE publice vor fi suspendate mâine din cauza înmormântării lui T. Masaryk, fost președinte al Cehoslovaciei.

Biurourile se vor deschide Miercuri dimineața.

Expozeul dela Iași

DELEGAȚIA permanentă a organizației liberale din Iași a ținut ședință azi dimineață, sub președinția ministrului cultelor care a făcut un expozeu asupra situației politice.

Desvelirea monumentului lui Vlaicu

PE TERITORIUL comunei Bănești-Prahova, s'a procedat ieri dimineață la desvelirea monumentului ridicat în memoria lui Aurel Vlaicu.

Congresul muncii dela Nuremberg

Congresul dela Nuremberg s'a terminat printr'o defilare solemnă a armatei germane, salutată de aclamațiile entuziaste ale mulțimei. Evident, două sentimente alimentează acest entuziasm : mai întâi, gustul tradițional al germanilor pentru paradă militare și, apoi, bucuria de a fi regăsit, după ani de umilință, forța care, după expresia cancelarului Hitler, este garanția supremă a libertății și a demnității celui de-al III-lea Reich.

Insă revista militară este o tradiție. In schimb marea sărbătoare a organizațiilor muncii și marea paradă nocturnă a cadrelor hitleriste au fost cele două manifestații dintre cele mai interesante ale congresului ca expresii ale misticei Germaniei de azi.

Prima a îmbrăcat anul acesta o solemnitate deosebită: Führer-ul a definit, în proclamația sa inaugurală, acest congres ca „Congresul muncii"; el a declarat că Germania va învinge dificultățile economice prin sporirea producției, adică prin tr'un efort al fiecărui german : este vorba deci de a exalta la maximum virtuțile muncii.

Ceremonia a început la orele 10. După ora 9 imensul stadion Zeppelin care cuprindea 120.000 de spectatori, dădea impresia unei mări de culori. Optzeci de mii de delegați din câmpurile muncii defilară, apoi manevrară, precedați de fanfare, în fața cancelarului.

După avizul cunoscătorilor punerea în scenă a acestei manifestații a fost dintre cele mai reușite.

Delegația română
la funeraliile președintelui Masaryk a sosit la Praga

Praga, 20 (Radio Oriente). — *Delegația română, care participă la funeraliile președintelui liberator Masaryk, în frunte cu d. general Manu, reprezentantul M. S. Regelui și cu d. Gh. Tătărăscu, președintele consiliului, a sosit la Praga aseară la ora 21,40.*

Din delegație mai fac parte d. general Gladz subsecretar de stat la ministerul Apărării naționale, d. N. N. Săveanu președintele Cameret care a sosit la Praga venind dela Paris și d. Alexandru Lapedatu, președintele Senatului.

La coborârea din vagon, d. Tătărăscu și d. general Manu au fost salutați de d-nii Hodza președintele consiliului de miniștri cehoslovac, Krofta ministru de externe, Malypetr președintele Camerei, Soukup președintele Senatului, general Sirovy, inspector general al armatei, etc.

După ce d-nii Tătărăscu și general Manu au trecut în revistă compania de onoare, d. Tătărăscu s'a dus la legația României unde este găzduit.

Deschiderea cursurilor la școala primară „Aurelian" din Capitală

Spania comunistă n'a întrunit voturile
pentru a fi reeligibilă în consiliul Soc. Națiunilor

Geneva, 20 (Rador). — **Adunarea Societății Națiunilor a avut să se pronunțe astăzi asupra cererilor Spaniei și Turciei de a fi declarate reeligibile în Consiliul Societății Națiunilor.**

Primul vot a fost dat asupra reeligibilității Spaniei republicane și a fost defavorabil.

Din 47 votanți, guvernul din Valencia a întrunit 23 voturi, majoritatea de două treimi cerută pentru admiterea reeligibilității fiind de 32 voturi.

Adunarea a dat apoi votul în chestiunea reeligibilității Turciei, care a fost deasemenea defavorabil.

Candidatura Turciei a întrunit 25 de voturi, neobținând astfel majoritatea necesară de două treimi.

Epidemie de holeră în Hongkong

Hongkong, 20 (Rador).— După o aparentă aclamie, epidemia de holeră a izbucnit din nou cu furie.

In ultimele 48 de ore s'au declarat 21 de cazuri noui.

ECONOMIE-ŞI-MUNCĂ NAŢIONALĂ

Miercuri se întruneşte
Oficiul naţional al textilelor

Oficiul Naţional al textilelor a fost convocat pentru Miercuri la ministerul agriculturei.

Se va fixa preţul minimal la bumbacul produs în ţară.

După toate probabilităţile preţul fixat va fi 50 lei calitatea I şi 40 lei calitatea II.

Totodată în şedinţa de Miercuri se va hotărî cum trebue organizată propaganda ce urmează să se facă la sate în vederea intensificării culturii inului şi cânepei.

D. C. Gorgiu, preşedintele Oficiului, va face cu aceasta o expunere documentată, arătând cari sunt mijloacele de care se folosesc celelalte state pentru organizarea culturii plantelor textile.

Modificarea acordului
comercial cu Polonia

La 23 Septembrie vor începe la ministerul industriei şi comerţului discuţii preliminare în vederea modificării acordului comercial cu Polonia.

Acordul existent expiră la 1 Februarie 1938.

136.700 tone grâu exportate
până în prezent

După datele Oficiului de valorificare a grâului dela 9 Iulie şi până la 18 Septembrie s'au exportat 136.700 tone grâu în diferite ţări.

Oficiul de valorificare a grâului a cerut asociaţiei exportatorilor de cereale de a se pune de acord asupra repartiţiei celor 4000 vagoane grâu ce se vor exporta în Austria.

D. Cancicov şi salariaţii publici
Pe marginea expozeului asupra executării bugetului

Expozeul de săptămâna trecută al d-lui Cancicov, ministrul finanţelor, nu a fost bine primit de presă, chiar şi de către cea din Sărindar, pentrucă sub pretinsele cifre autentice se ascundea un răspuns brutal şi nechibzuit pentru funcţionarii publici, cari cer sporirea salariilor.

A fost desigur o surpriză pentru toată lumea, că ministrul finanţelor a arătat în declaraţiile sale un deficit de 250 milioane lei, când cu câteva zile mai înainte oficiosul guvernului şi monitoarele sale din Sărindar anunţau un excedent de un miliard, unele exagerând, două şi chiar trei miliarde lei.

Noi am arătat la timp, că în nici un caz nu se poate vorbi de un excedent bugetar, nici pentru primele cinci luni şi cu atât mai mult pentru întregul exerciţiu. Trebue să nu se uite sporul considerabil al cifrei globale a bugetului pe anul acesta şi cum a fost alcătuit din petece acest buget, cu noui aşezări de impozite la taxele de consumaţie şi impuneri fiscale exagerate, care în bună parte la ora actuală nu sunt încă definitive. Aşa dar, bugetul de venituri al d-lui CANCICOV la jumătatea exerciţiului este încă suspendat în aer, neavând un element de certitudine nici pentru impozitele indirecte, prin definiţie, şi, nici prin cele directe, exagerate peste măsură, care desigur vor fi mult reduse de instanţele de recurs. Vorbim de reducerea debitelor mari, pentrucă micii contribuabili vor încerca pe alte căi să scape de teroarea fiscală de anul acesta.

Deci un singur fapt are aparenţă certă în expozeul d-lui CANCICOV: un plus de încasări de un miliard lei faţă de încasările de anul trecut, care, totodată recunoaşte, că nu acopere cota matematică a bugetului în curs, evaluările de anul acesta fiind fictive şi exagerate. Dar şi acest miliard comparativ cu încasările de anul trecut nu are valoare absolută, avându-se în vedere condiţiile actuale — nu de înviorare economică — create de revaluarea stocului metalic în circulaţie fiduciară şi de repetatele emisiuni de monedă metalică şi de hârtie.

Bugetul de cheltuieli al d-lui CANCICOV se dovedeşte a fi tot atât de nesigur ca şi cel de venituri. Urmăriţi Monitorul oficial şi veţi constata o ploaie de noui deschideri de credite, ceeace nu îngăduie să se presupună nici un fel de excedent pentru exerciţiul bugetar 1937-38. De altfel, ministrul finanţelor recunoaşte, că toate creditele ordinare şi extraordinare — în cadrul unei pretinse cote matematice — au fost epuizate. Această epuizare de credite este explicabilă pentru o politică financiară a unui guvern în preajma opoziţiei. Încât succesorul d-lui CANCICOV nu va putea declara cu aceiaş mândrie, că este vorba de o asanare a finanţelor publice, de vreme ce se duce azi o politică de sleire a visteriei statului.

Având în vedere totodată perioada alegerilor generale, care va impune pe lângă noui deschideri de credite şi o slăbire a încasărilor, datorită unei fireşti inactivităţi fiscale, se poate prevedea pentru bugetul d-lui CANCICOV chiar un considerabil deficit.

Nici o soluţie pentru funcţionarii publici ?

Aceasta fiind în linii generale situaţia actuală a finanţelor publice, s'ar părea, că perfidia expozeului d-lui CANCICOV este justificată.

Dar, cum rămâne cu excedentul bugetar declarat de ministrul finanţelor pentru exerciţiul 1936/37?

Dacă pentru exerciţiul în curs s'a descoperit un deficit de ultimă oră, spre a se pune căluş în gura funcţionarilor publici, pentru exerciţiul trecut se anunţă un excedent contabil de 1.051.368.749 lei şi efectiv de lei 98.148.937.

Intr'adevăr, legea contabilităţii publice nu admite utilizarea acestui excedent decât după nouă luni dela încheierea exerciţiul bugetar, excedentar. Dar, pentru interesele demagogice se aplică anumite artificii contabile, reducându-se unele posturi pentru a se creia altele. Pentru funcţionarii publici trebue să se aştepte neapărat data de 1 Ianuarie 1938?

Dacă până atunci nu se va găsi nici o soluţie, spre a se ridica curba de sacrificii pe salarii de 10%, înseamnă, că guvernul înţelege să amăgească pe salariaţi şi în preajma plecării în opoziţie să recurgă la un ultim act de demagogie, ridicând această curbă pentru vreo câteva luni numai din exerciţiul actual.

Urmăriţi decretele de salarii şi veţi vedea, că totuşi cota de 10% nu este o agravantă bugetară, ştiut fiind că ultima curbă de sacrificiu nu s'a aplicat tuturor salariaţilor.

Pentru ultimele şase luni rămase din exerciţiul în curs, ridicarea ultimei curbe de sacrificiu necesită circa 400 milioane lei. Cu altă ocazie, ocupându-se de marile contravenţii fiscale, arătam, că au fost anulate în justiţie contravenţii de peste 800 milioane lei. Ceeace înseamnă, că pentru bugetul statului este ridicolă cifra aceasta de 400 milioane lei, care este cerută cu necesitate pentru ameliorarea situaţiei disperate a funcţionarilor publici, în actuala situaţie de scumpete excesivă, recunoscută oficial şi lipsită totodată de o rezolvare oficială.

S'a făcut întotdeauna caz de economii bugetare. La un buget de aproape 26 miliarde lei, oare nu se pot face economi bugetare de 400 milioane lei?

Pentru orice se pot găsi credite în ţara aceasta numai pentru funcţionarii publici d. CANCICOV nu poate găsi o soluţie hotărîtoare în ameliorarea unei situaţii şi mai alarmante odată cu inceputul toamnei?

Cu aceşti 400 milioane lei echilibraţi bugetul statului, domnule ministru al finanţelor? Sau, aceşti 400 milioane lei reprezintă excedentul fictiv al bugetului în curs de executare?

In acest caz dovediţi o şubredă politică financiară.

Şi, funcţionarii publici vor şti să aprecieze nesinceritatea d-lui CANCICOV din ultimul expozeu asupra executării bugetului.

P. Tipărescu

„Iertarea păcatelor" la... C. F. R.

Pe vreme bună ori furtună, pe soare şi ninsoare, toată lumea merge cu trenul fără grijă. Ceferistul este veşnic la datorie.

Pentru el nu există Paşti, Crăciun, An Nou cu toate fericirile lângă cuibul familiar.

Ba, mai mult, atunci aleargă mai vârtos căci trenurile gem de lume.

Chiar când sunt liberi, în mod normal, pot fi luaţi din pat şi de la masă şi împinşi la datorie, atunci când alţii se lăfăesc în plăcerile vieţii de sărbătoare.

Ceferistul are domiciliul forţat, nu poate părăsi localitatea fără aprobarea scrisă a şefului direct.

In baza comandei de serviciu (ordin în limbaj ceferist) poate fi ridicat ori de unde.

El n'are fericirea de a petrece la sânul cald al familiei. Datoria i-a intrat în oase. Disciplina este a doua natură pentru bietul ceferist.

DAR MINORITARII ?

Nu se întâmplă acelaş lucru cu slujbaşii de alt rit, cu minoritarii de care geme CFR-ul, oameni — în orice caz — primejdioşi într'un eventual război, căci pot deţine nu numai secretele mersurilor trenurilor dar şi planurile de marş al trupelor şi muniţiilor.

Injosirea faţă de mozaicii funcţionari însă este scandaloasă.

O CIRCULARA BUCLUCAŞA

Cu ocazia sărbătorilor jidoveşti s'a trimes din cabinetul direcţiei generale CFR, un ordin circular telegrafic cu No. 3115 din 11 Sept. a. c. orele 13, către toate serviciile ceferiste, care sună astfel :

„Vă aducem la cunoştinţă că pentru anul acesta s'a aprobat ca personalului de rit mozaic să i se acorde concediu, pe bază de cereri individuale timbrate pe ziua de Miercuri 15 Sept. a. c. — Iom Kipur — ziua iertării păcatelor.

Acest concediu se va considera de interese iar pentru după amiaza zilei de Marţi 14 Sept. de la orele 15 înainte, acest personal se va considera învoit".

p. Director general
(ss) **Panaitopol**

Ca urmare, în zilele de 11, 12 şi 13 Sept., au fost copleşiţi cu mii de cereri pentru „Iertarea păcatelor". Mii şi mii de asemenea cereri au fost aprobate, în întreaga ţară.

Să mai vorbim de stilul încâlcit şi stâlcit al acestor monumente de limbă „oficială"... jidovească ? De prisos.

PENTRU ZIUA CRUCII...

Românii n'au avut nici o clipă învoire deşi ziua Crucii înseamnă pentru noi, creştinii, cea mai mare sărbătoare bisericească !

Aşa dar, sugestia înaltă şi ocultă a fost primită de Direcţia CFR-ului şi tradusă în fapt real. Românii n'au căpătat aprobare să-şi ţină creştineasca lor zi, iar jidanii... Toţi agenţii comunişti au fost învoiţi, toţi agitatorii bolşevici şi simbriaşii Kahalului, toţi agenţii biurourilor de spionaj, călăii românismului, toţi, în masă au fost lăsaţi liberi să ne batjocorească.

INTREBAM PE D. DIRECTOR..

Să ne onoreze cu un răspuns cât de sumar, dacă a înţeles să institue un asemenea regim de favoare pentru mozaici, această cangrenă a căilor ferate !

Invoire şi concediu pentru interese ? Ce fel de învoire ? Ce interese ? Cari păcate să se ierte. S'o spunem pe scurt noi.

Talmudul scrie că în această zi a iertării păcatelor, jidanii sunt deslegaţi de toate excrocheriile, sperjururile, crimele, banditismele ce le săvârşesc faţă de creştini.

I. G. D.

Intrunirea Falangei creştine a muncii româneşti
Muncitorii români creştini, manuali şi intelectuali, şi-au dat mâna pentru cucerirea legii de protecţie a muncii creştine şi româneşti

In sala Liedertafel, s'a ţinut eri întrunirea organizaţiei profesionale „Falanga creştină a muncii româneşti".

La ora 10 dim., d. Mateescu-Matei, preşedintele Falangei, a deschis întrunirea cu salutul falangist. După ce arată rostul acestei organizaţii muncitoreşti creştine, d-sa a schiţat modalitatea de luptă.

Au vorbit apoi: d. Mârzescu, d-na Elena Drăghici în numele femeilor muncitoare române creştine, Onic în numele croitorilor, Popescu-Dobroşeşti, meseriaşul Pârvu, Lepădatu tâmplar, Mircea Mateescu ziarist, Minclu funcţionar particular, avocat N. Mateescu care au arătat cum au câştigat avocaţii români creştini bătălia dela baroul Ilfov, studentul Poenaru, V. I. Costescu comerciant, cari au arătat necesitatea înfăptuirii legei de protecţie a muncii româneşti-creştine.

Cuvântarea d-lui D. R. Ioanitescu

D. prof. D. R. IOANIŢESCU a spus: „Vin pentru prima oară în mijlocul vostru, pentru a saluta sufletul creator care este Ion Mateescu Matei. Ca un reflex al conştinţei sale naţionale, Mateescu Matei a creat această organizaţie, bazată pe protecţia muncitorului român creştin. Ştiu să citesc în suflete şi ştiu că aici pentru că este tineret, se clădeşte ceva pentru o viaţă nouă.

V'am auzit şi v'am găsit gata de jertfă. Acestea nu sunt vorbe goale. Scontăm explozia tineretului. La proectul de lege al guvernului pentru formarea taberelor de muncă am spus din capul locului că serviciile ce vor să satisfacă, nu sunt pe placul tineretului. Tineretul îşi caută şi îşi găseşte organizaţia lui firească. Capitalul ca şi proprietatea are o funcţiune socială. Altfel capitalul este un pericol contra căruia se ridică naţionalismul. Armonizarea capitalului şi a muncii este necesară, după cum tot necesară este subordonarea capitalului muncii româneşti creştine. Dvs., falangişti, reprezentaţi adevărata mişcare socială şi naţională a muncitorimei creştine.

Demagogilor şi democraţilor le este teamă de tineret. Opera lui este însă constructivă. Capitalul trebue pus la dispoziţia muncei. Dela alţii să nu vă aşteptaţi la mare lucru. Voi înşivă să munciţi, pentru a crea capital românesc şi pentru ca de pretutindeni, de pe ogorul muncitoresc, să răzbată marea simfonie a armonizării tuturor claselor sociale pentru ridicarea patriei şi a neamului".

D. N. GEORGESCU-ŞTEFANEŞTI, consilierul technic al „F. C. M. R." pe bază de documente, arată nenorocirea şi mizeria celor ce cu braţele sau cu capul îşi câştigă pâinea zilnică.

D. I. MATEESCU MATEI, preşedintele Falangei C. M. R., după ce analizează cele spuse de vorbitori, arată cum a luat fiinţă această organizaţie profesională şi cum primul lui gând a fost de: a forma caracterele. Nimic nu se poate face cu o massă dornică de căpătuire eftină şi cu mentalitatea generală de azi, a laşităţii, minciunii şi trândăviei. Se scrie şi se înfăptuieşte o nouă istorie pentru muncitorul român creştin. O lume nouă trebue să fie gata a înlocui vechile metode ale democraţiei perimate. Marile cauze sociale nu se pot realiza decât pe drumul naţionalismului. România nouă, România muncitoare, trebue să fie a românilor şi „Falanga C. M. R." închină toată fiinţa ei numai „fericirii celor de un sânge şi un neam".

Ţinta noastră, prima noastră rădută este: Lege de protecţie pentru muncitorul român creştin, lege care să se aplice fără nici un compromis. *După ce muncitorul român creştin va avea pâine, hrană, casă şi gospodărie înstărită, ne vom ocupa şi de celelalte nevoi omeneşti.*

După aceea adunarea, în picioare, şi cu salutul roman, aclamă următoarea

HOTARIRE

„Falanga creştină a muncii româneşti", organizaţie profesională muncitorească, întrunită în ziua de 19 Sept. a. c. în sala Liedertafel, cere cu stăruinţă şi imediat: „LEGIFERAREA PROTECŢIEI MUNCEI ROMANEŞTI CREŞTINE".

Fără această lege, — înfiinţată şi aplicată, — munca românească este pierdută, iar comunismul şi străinismul va pune complectă stăpânire pe suflete şi pe ţară.

Falanga C. M. R. în slujba ideii ce s'a angajat, cere sprijinul tuturor bunilor români şi declară că este hotărită pentru orice jertfă pentru cucerirea acestui suprem comandament de viaţă al neamului.

Comemorarea eroilor vrânceni
la Focşani

Focşani, 19. — Duminică a avut loc în oraşul nostru din iniţiativa d-lui Aurel Gavrilescu şi în prezenţa unui numeros public, a trupei reg. 10 Dorobanţi, a premilitarilor, a elevilor şi a tuturor autorităţilor, comemorarea a 20 ani dela moartea eroilor vrânceni V. Chilian, Toma Costea, D-tru Pantazică, St. Secăluş şi V. Gălăţeanu, care au fost împuşcaţi în ziua de 17 August 1917 de către germani pentru spionaj în favoarea românilor.

Cimitirul eroilor Vrânceni

La mormântul celor 5 eroi s'a ridicat o cruce cu o candelă care va sta aprinsă în permanenţă.

La solemnitate, care a avut loc în curtea reg. 10 Dorobanţi, au asistat d-nii : general Arthur Văitoianu, general Păltineanu, col. Matei Stănescu, comand. reg. 10 Dorobanţi, general Barca, subprefect Ispir, I. Romanoaie, chestor, Ignat Millea, ing. Stoenescu-Bucureşti, preot Alex. Vasilescu, farmacist Dumitriu etc.

Au luat cuvântul: preotul *Alex. Vasilescu* care a povestit scena morţii celor cinci eroi, ca unul care a asistat la execuţia lor.

D. general *Arthur Văitoianu* a arătat eroismul de care au dat dovadă acei cinci eroi, cari vor trebui să fie pildă pentru tineretul nostru.

D. general *Păltineanu* primarul municipiului spune: e o clipă solemnă. 5 vieţi din scumpa şi iubita noastră Vrance s'au pierdut pentru a-şi apăra ţara şi regele.

D. *Aurel Gavrilescu* a povestit cum a fost arestat V. Chilian.

D. col. *Stănescu,* comand. reg. 10 Dorobanţi, a arătat însemnătatea acestor zile în care se proslăveşte memoria acestor bravi eroi vrânceni.

D-na Tiţa Pavelescu a povestit deasemeni câteva episoade din viaţa celui ce a fost Vasile Chilian.

La ora 12 a avut loc un banchet unde d. general Văitoianu a cetit telegrama d-lui insp. general Pârâianu Barbu şi a doamnei Mazarini, care nu au putut veni.

Din iniţiativa d-lui Dumitrescu s'a expediat un memoriu M. S. Regelui în care se cerea să se acorde distincţii văduvelor celor morţi şi câtorva dintre eroii ce mai sunt în viaţă.

Preparatul PAGEOL a fost experimentat vreme îndelungată. Medicii îl prescriu cu succes la multe boli de rinichi, vezică şi uretră.

Nici un alt produs nu are o acţiune mai rapidă, atât de complectă.

PAGEOL mai are avantajul de a nu avea nici o influenţă asupra organelor digestive. Stomacul cel mai delicat îl suportă foarte uşor, fără nici o oboseală. Superioritatea Pageolului e dovedită de următoarele rezultate : urinele sunt mai clare, micţiunile nu mai sunt dureroase şi emisiunea lor e mai puţin frecventă.

In importantul său studiu farmacologic, profesorul Fleury, constată că „PAGEOL" regenerează toate ţesuturile cu care vine în contact şi extermină supărătorul gonococ în ascunzişurile sale cele mai profunde.

De vânzare la farmacii şi drogherii.

Troiţa dela Adjud
n'a fost, încă, împrejmuită

ADJUD, 19. — Am arătat şi altă dată, că în centru oraşului nostru se află o troiţă, simbol al credinţei noastre creştineşti.

Dar crucea această devenise obiectul de batjocură al jidanilor şi al unor derbedei din Adjud, lipsiţi de respectul crucii.

Era deci necesară împrejmuirea ei. Autorităţile locale nevoind să realizeze această creştinească cerinţă, enoriaşii sub conducerea părintelui protoereu Chiriac au luat iniţiativa de a împrejmui troiţa.

In acest scop s'a hotărât constituirea unui comitet, care va colecta sumele necesare, aşa că în toamna aceasta va fi împrejmuită.

Activitatea asociaţiei culturale c. f. r. Adjud

ADJUD, 19. — Biserica din Adjudul vechiu, fiind complect renovată, sfinţirea ei s'a făcut într'un cadru solemn. Serviciul religios a fost oficiat de un sobor de preoţi, în frunte cu protoereul Lazăr Chiriac, răspunsurile liturgice fiind date de corul asociaţiei culturale c. f. r. filiala Adjud.

De notat că asociaţia culturală c. f. r., care are ca preşedinte pe d. dr. Culiţă şi vice preşedinte pe d. Mitică Ceauşu, desfăşoară o frumoasă activitate, atât în localitate cât şi în judeţ.

De curând, conducătorii acestei asociaţi au pus bazele unui cămin cultural, care va avea sediul la una din şcolile locale.

Căminul va fi înzestrat cu o bibliotecă, care va fi la dispoziţia adjudenilor, iar corul asociaţiei, de sub conducerea d-lui Vrăbiuţă, va organiza o serie de festivităţi.

Dela Şcoala superioară
de Documentare şi ştiinţe Ad-tive

❖ EXAMENELE la Şcoala superioară de Documentare şi Ştiinţe Administrative vor începe la 5 Octombrie crt., iar înscrierile se pot face până în ajunul examenelor.

Jidovii
şi vocea Fuehrerului

(Urmare din pagina I-a)

Cât priveşte băieţii ăştia ai noştri se ţin şi dânşii, numai bine: Octavian Goga o viaţă întreagă a fost căprar, Vaida Voevod e un flăcău etern şi berbant, Neculai Iorga cu toate „bătrâneţele sale", renaşte în fiecare frază şi în fiecare articol ca un călifar, iar A. C. Cuza, deşi a împlinit o sută de ani, e tare-mare ca un brad şi tot spiritual!

Hei, ştim noi dece pune Sărindarul iarăşi benzină în condei. Au vorbit zilele acestea la Nürnberg şi Hitler şi Rudolf Hess şi ofticosul acela de Goebels — nu-i aşa, d-le Brănişteanu că Goebels se curăţă acum la căderea frunzei? — au vorbit toţi despre Iuda şi despre „fiii haosului" cu o vehemenţă nemai întâlnită până acum în vocabularul naţional-socialist.

Iar la noi, se apropie din ce în ce ora. Ora gravă a victoriei naţionaliste.

S'a alterat vocea Führerului? Păi vezi, d'aia s'a alterat. Că a tunat iarăşi împotriva lui Izrael.

Ce-ar da jidanii dacă şi d. Stalin ar râde şi el. Dar „omul lor" — curat, omul lor! — n'a râs niciodată şi mai ales acum nu poate să râdă, când are pe conştiinţă atâta sânge.

O, dac'ar râde Stalin şi dacă ar răguşi definitiv, Adolf Hitler! O, dacă d. Mussolini ar avea o viaţă desordonată şi dacă d. Hitler s'ar apuca să bea, afară de apă, băutura lui obişnuită, limonată măcar!

Dar uite că-l doare pe om nitel beregeşul, îl dor oasele şi Sărindarul crede că al III-lea Reich s'a prăbuşit...

N. Crevedia

Diverse

BANCA NATIONALA a suspendat orice aprobări de plăţi de franci francezi pentru călătorii cari pleacă la Expoziţia internaţională din Paris, precum şi aprobări de drahme pentru orice scopuri particulare.

Aceasta din cauza completei epuizări a disponibilului.

*

ACORDUL de clearing româno-elveţian expirând la 15 Septembrie a. c., s'au început tratative pentru prelungirea actualului acord până la încheierea unui nou acord.

*

MINISTERUL Educaţiei naţionale a pus în vedere inspectoratelor regionale să comunice imediat numele suplinitorilor dela şcolile secundare, care nu s'au prezentat la catedrele unde au fost numiţi, spre a se lua măsuri de înlocuire.

*

IN LEGATURA cu hotărârea comisiunii inspecţiei muncii în porturi şi a deciziunei Inaltei Curţi de Casaţie, ministerul muncii va trimite comisiunilor muncii din porturile fluviale şi maritime din ţară, instrucţiuni pentru o uniformă interpretare a legii pentru organizarea muncii în porturi.

*

CONFERINŢA guvernatorilor băncilor de emisiune se va ţine la Bucureşti, probabil, la 28 Septembrie a. c.

*

MINISTERUL muncii a dat dispoziţie camerelor de muncă din întreaga ţară, ca la examenele ce se vor ţine pentru numirea funcţionarilor camerelor de muncă, 10% din locuri să se rezerve orfanilor şi invalizilor de război.

CHESTIUNEA importului titlurilor româneşti aflate în străinătate pare a fi definitiv soluţionată. Banca Naţională va autoriza importul atunci când se va face dovada certă că se cere aducerea în ţară a averii solicitatorului, iar când cererea se va referi la efectuarea unui arbitraj, autorizarea se va da numai dacă solicitantul va obţine aviz favorabil individual dela ministerul finanţelor.

*

MINISTERUL muncii — Direcţia muncii — a trimis o circulară atât serviciilor centrale cât şi celor externe, prin care atrage atenţiunea celor în drept, că nu vor fi trecute în statele lunare de salarii persoanele care nu prestează efectiv serviciul în orele reglementare.

Casa Fondului Naţional al Aviaţiei

Deciziunea No. 15 din 15 Septembrie 1937

Comitetul,

Având în vedere dispoziţiunile art. 20 Legea pentru Fondul Naţional al Aviaţiei publicat în Mon. Of. Nr. 77 din 1 Aprilie 1937, modificările din 17 Martie 1937,

Văzând că dispoziţiunile art. 7 al. 1 din susmenţionata lege, combinat cu cap. VII din tabelul ei anexă,

Având în vedere că potrivit art. 14 par. 13 din legea timbrului, eliberarea facturilor este obligatorie pentru vânzările făcute de comercianţi, iar potrivit cap. VII din tabelul anexă al Legii F. N. A. la facturi urmează a se satisface o taxă proporţională de timbrul aviaţiei de $2^0/_{00}$,

Având în vedere că legea timbrului în art. 15 par. 8 prevede: „Când astfel de transacţiuni privitoare la operaţiunile de bursă se încheie prin bursele de mărfuri şi sunt constatate prin borderourile mijlocitorilor oficiali urmează a se plăti un impozit de $5^0/_{00}$, în cazul acestor tranzacţiuni intrând vânzările de orice fel de bunuri",

Având în vedere că timbrarea borderourilor este prevăzută ca act, de art. 4 par. 17 din legea timbrului, cu un timbru fix de 2 lei,

Având în vedere că potrivit cap. VII din tabelul anexă combinat cu acest text de lege, la susmenţionatele transacţiuni, urmează a se satisface timbrul fix de aviaţie de 2 lei, precum şi taxa proporţională de $10^0/_{00}$,

DECIDEM:

Borderourile încheiate de mijlocitorii oficiali constatând vânzări-cumpărări intervenite în bursele de mărfuri, trebuesc timbrate cu timbrul de aviaţie de 2 lei şi taxa proporţională de $1^0/_0$.

Timbrarea acestor borderouri aşa cum se arată mai sus este obligatorie independent de timbrarea facturilor care se emit concomitent sau posterior încheierei operaţiunilor de bursă.

Prezenta deciziune obligatorie conform art. 20 din legea pentru Fondul Naţional al Aviaţiei se va publica în Monitorul Oficial.

Preşedinte, (ss) c-dor AL. GHEORGHIU.

Membri: C. Alimănişteanu, Serb. Serbescu, Leon Grigorescu, Eug. Demetrescu, St. Veron.

Secretar: subdirector C. F. N. A.
(ss) int. cpt. N. RIZESCU

Deciziunea No. 16

Comitetul,

Având în vedere dispoziţiunea art. 7 alin. I din Legea f. n. a. din 1 Aprilie 1936 şi Cap. VII din tabelul ei anexă, cu modificările aduse prin legea din 17/III/1937,

Având în vedere că potrivit art. 6 par. 12 al. d, cererile de investire cu formulă executorie a hotărîrilor penale rămase definitive sunt supuse de legea timbrului fiscal pe lângă timbru fix şi unui impozit proporţional de 0,25% asupra daunelor sau despăgubirilor civile ce ele ar cuprinde,

Că potrivit aceluiaş text, acest impozit se va percepe dela acel în favoarea căruia au fost pronunţate acele daune sau despăgubiri,

Considerând că legiuitorul a prevăzut prin al. I al aceluiaşi articol şi modalitatea de plată a acestui impozit în cazul când pentru executarea unei hotăriri definitive, legea nu a prevăzut investirea ei cu formula executorie,

Având în vedere că acest text de lege e prevăzut de cap. VII tabelul anexă al legei F. N. A. şi nu e exceptat de aliniatul său penultim, în ceeace priveşte taxa proporţională de $1^0/_{00}$,

Pentru aceste motive şi în temeiul art. 20 l. f. n. a.

DECIDE:

Cererile de investire cu formula executorie a hotărîrilor penale rămase definitive sunt supuse pe lângă timbrul de 2 lei şi unui impozit proporţional de $1^0/_{00}$ asupra daunelor sau despăgubirilor civile ce ele ar cuprinde.

Acest impozit şi timbru va fi suportat de acel în favoarea căruia au fost pronunţate acele daune sau despăgubiri.

In caz când pentru executarea unei hotăriri definitive, sau a unui act executoriu, legea nu prevede investirea cu formula executorie, se supune la taxele mai sus arătate, pentru cererea de investire, rezoluţiunea pusă pe primul exemplar al cererii de executare.

Prezenta deciziune obligatorie, conform art. 20 l. f. n. a., se va publica în Monitorul Oficial şi intră în vigoare dela 15 Septembrie 1937.

Preşedinte (ss) c-dor AL. GHEORGHIU.

Membri: C. Alimănişteanu, Serb. Serbescu, Leon Grigorescu, Eug. Demetrescu, St. Veron.

Secretar: subdirector C. F. N. A.
(ss) int. cpt. N. RIZESCU

Pe urmele Iudei

Un tanctionar jidan din Botoşani a insultat un ofiter de rezervă

Cerem ca jidanul obraznic să fie sancţionat

Botoşani, 19. — Românestile instituţii din localitate au găsit nimerit de a încredinţa diferite funcţiuni, *probabil în lipsa de români*, — unor jidani.

Pe piaţa oborului, cât şi a halei, se găsesc numai încasatori şi controlori jidani.

Astfel jidanul LEON FISCHER este funcţionar cu titlul de controlor al Camerei de comerţ.

Pe lângă el mai sunt jidovii MARCU SOHN, negustor de cherestea şi STRUL „FOCŞANEANU", negustor de manufactură, iar în piaţa halei primăria a găsit de cuviinţă să numească tot un jidan, IOSUB WITTNER, de meserie cismar.

Aşa dar, la Botoşani, dacă eşti român poţi muri de foame, iar dacă eşti jidan pâinea îţi este asigurată, fără nici o grijă, mai bine decât în Palestina.

Insă aceşti *„funcţionari jidani"* sunt foarte obraznici, pentrucă la Botoşani au găsit, după cum se vede, sat fără câini.

Nu numai că fac tot felul de şicane sătenilor cari vin în oborul de cereale, dar jidanii nu se sfiesc de a insulta şi chiar a lovi pe bieţii săteni.

Şi reprezentativele manechine ale forţei publice, cari de multe ori sunt de faţă, în asemenea situaţii, nu intervin şi se fac că nu văd cele ce se petrec.

CUM SE INCEARCA ESCROCAREA SATENILOR

Zilele trecute, săteanul MIHAIL APAVALOAEI, din comuna Adâncata-Suceava, venea cu o căruţă de cereale pentru a le vinde în oborul Botoşani.

Deşi plătise taxele cuvenite, jidanul FISCHER i-a cerut să le mai plătească încă odată.

Săteanul fiind în regulă, n'a mai voit să satisfacă cererea jidanului, care văzând că nu i-a reuşit escrocheria, a început să-l insulte pe sătean şi la un moment dat a pus mâna pe o leucă dela căruţă, voind să-l lovească în cap.

Gardianul V. Craculeac, care asistase la cele petrecute, acum o luase din loc.

D. locotenent în rezervă D. TANASE, care întâmplător trecea pe acolo, văzând nepăsarea gardianului şi îndrăzneala jidanului, s'a apropiat de săteanul Apăvăloaei şi i-a spus: „roagă pe evreu să se poarte mai omeneşte, şi să-ţi vorbească mai frumos că e prea obraznic, iar dacă te loveşte, dă şi tu".

Jidanul văzând că i s'a înfundat, s'a strecurat binişor din oborul de cereale.

CUM SUNT INSULTAŢI OFIŢERII

Adoua zi, însă, d. D. TĂNASE a fost chemat la chestură. Il reclamase jidanul FISCHER ca agitator la ordinea publică.

Jidanul Fischer a depăşit prin obrăznicia sa, orice limită. Jidanul Fischer reclamând pe ofiţerul în rez. D. Tănase ca agitator la ordinea publică, a insultat întregul corp ofiţeresc al ţării, — căci ofiţerii noştri nu sunt agitatori.

N'au fost şi nici nu vor fi. Pe când jidanii sunt tot ce doreşti: agitatori, anarhişti, atentatori, escroci şi paraziţi.

Indrăsneala jidovului Fischer dela Botoşani trebue sancţionată.

Conducerea Camerei de comerţ trebue să-l concedieze. Iar dacă refuză să facă acest lucru, d. ministru al industriei şi comerţului trebue s'o ceară cu toată energia.

Ţara este sătulă de suferinţele cauzate de liftele jidovesti. Au acaparat şi insultat tot ce au vrut în această ţară bună şi răbdătoare.

Acum au început să insulte şi corpul ofiţeresc.

Deaceea sancţionarea jidovului Fischer dela Botoşani nu trebue să întârzie.

Pentru prestigiul corpului ofiţeresc şi pentru demnitatea noastră de români.

Şcolare

❖ *ELEVII liceelor militare cari urmează să dea bacalaureatul, trebue să se prezinte la comisia de examinare dela liceul* „Matei Basarab" *din Bucureşti, afară de cei cari au aprobări speciale pentru alte comisiuni.*

❖ *EXAMENELE la Centrul de pregătire technică profesională administrativă secţia II-a încep la 5 Octombrie crt., înscrierile putându-se face până în ajunul examenelor.*

❖ INSCRIERILE la şcoala superioară de asistenţă socială „Principesa Ileana" încep pe ziua de 20 Septembrie şi ţin până la 15 Octombrie 1937.

Se primesc eleve cu bacalaureatul. Cursurile durează trei ani. Pentru licenţiate numai 2 ani. După terminarea cursurilor, plasarea se face prin şcoală.

Cântăreţii bisericeşti protestează împotriva defăimătorilor

D. profesor I. POPESCU-PASAREA, preşedintele cântăreţilor din întreaga ţară, a trimis următoarea adresă tuturor centrelor de cântăreţi:

„Societatea clerului „Ajutorul" din Bucureşti, chiamă pe toţi preoţii Capitalei, Marţi 21 cor., la o întrunire de protestare împotriva atacurilor aduse de o anumită presă, I. P. S. S. Patriarh dr. Miron Cristea, care a răspuns atât de energic şi lapidar în chestiunea evreiască, alături de neînfricatul luptător al naţionalismului integral, românesc şi creştinesc, d. STELIAN POPESCU, directorul Ligii Antirevizioniste.

Socotind ca o datorie de onoare şi de conştiinţă a cântăreţilor români alăturarea la acest protest, vă invit în această zi să organizaţi şi d-voastră, — membrii acestei filiale — întruniri de protest, afirmând totodată solidaritatea dv. cu cei doi mari exponenţi ai conştiinţei neamului, cărora le veţi adresa câte o telegramă omagială".

Burse pentru ucenicii internaţi în căminele ministorului muncii

✱ **Pentru încurajarea şi promovarea tinerelor elemente româneşti merituoase, care se îndreaptă spre meserii, Ministerul muncii a afectat o sumă, din care se vor acorda burse ucenicilor şi ucenicelor internaţi în căminele Ministerului muncii.**

In clipa de faţă se lucrează la întocmirea unui regulament, care va stabili normele de distribuire a acestor burse.

Fericita iniţiativă a Ministerului muncii va avea darul nu numai să vină în ajutorul celor nevoiaşi, ci să selecţioneze elemente româneşti de valoare, pregătindu-le pentru specialităţile în care astăzi mai este nevoie de străini.

Se înţelege dela sine că toate scutirile sau reducerile de taxe acordate până acum sunt anulate prin noul regulament.

Intrunirea organizaţiei naţional-creştine din culoarea de Negru

Organizaţia naţional-creştină din sectorul de Negru a ţinut o mare întrunire, la sediul central din b-dul Pache 14, sub preşedinţia d-lui farmacist N. Bădilă.

D. preşedinte Bădilă a deschis şedinţa cu formula: *„Prin Cuza-Goga la Izbândă!"*. Numeroasa asistenţă a intonat, apoi, rugăciunea: *„Cu noi este Dumnezeu!"*

S. S. pr. I. BURLANESCU a făcut o succintă expunere asupra activităţii rodnice a organizaţiei.

D. av. G GEORGESCU, demascând planurile criminale ale Sionului, spune că acesta caută să se substitue în toate locurile de comandă şi proprietate ale creştinătăţii naţionale.

Şefii noştri supremi, d-nii A. C Cuza şi Octavian Goga, au dat semnalul de mobilizare generală. Culoarea de Negru se consideră mobilizată pentru lupta cea mare a dezrobirei economice şi sufleteşti.

D. farm. N. BADILA după ce a analizat situaţia politică internă a spus printre altele: Vom merge din om în om, vom cerceta casă cu casă, vom vorbi deschis sufletelor creştine, lămurindu-le era nouă de înfăptuiri obşteşti, pe care va inaugura-o patriarhul Naţionalismului, d. prof. A. C. Cuza care — deşi cu anii cei mulţi atârnă de secolul trecut, — totuşi, prin ideologia, prin programul de revendicări naţionale intransigente şi prin conştiinţa lucidă a justelor aspiraţii patriotice româneşti, este al generaţiilor şi veacului nostru.

S'a interzis vânzarea în comerţ a acidului salicilic

Ministerul sănătăţii, fiind informat că în mod clandestin, se practică un comerţ pe scară întinsă cu substanţe chimice, cu pretins uz alimentar, în urma referatului institutului chimico-farmaceutic a emis un ordin circular adresat inspectoratelor sanitare prin care interzice vânzarea acidului salicilic de către comercianţi, utilizarea lui în alimentaţie nefiind permisă, ca dăunător sănătăţii.

Contravenienţii vor suferi rigorile legii.

PRIMARIA MUNICIPIULUI BUCUREŞTI
Serviciul Licitaţiilor

Publicaţiunea Nr. 34

(Nr. 937—L din 18 Sept. 1937)

Se aduce la cunoştinţa celor interesaţi că în zilele mai jos arătate, la orele 11½ dim., se vor ţine în localul Municipiului din str. Vasile Boerescu 13, următoarele licitaţii şi tratări prin bună învoială:

LA 28 SEPTEMBRIE

1. Licitaţie pentru închirierea compartimentului Nr. 54 din hala Obor. Chiria iniţială lei 18.000 anual.

LA 29 SEPTEMBRIE

1. Inchirierea compartimentelor Nr. 13, 51 şi 64 din halele Centrale Obor, (tratare prin bună învoială).

LA 30 SEPTEMBRIE

1. Executarea lucrărilor de reparaţiuni la Biserica Târcă-Vitan, deviz lei: 162.000.

2. Executarea lucrărilor de reparaţiuni la Casa Parohială a Bisericei Foişor. Deviz lei: 89.300.

LA 2 OCTOMBRIE

1. Tratare prin bună învoială pentru executarea de reparaţiuni la sălile de necropsie dela Serviciul de Ecarisaj. Deviz lei: 150.025.

2. Tratare prin bună învoială pentru reparaţiuni la pardoseala halei de râmători şi a gardului despărţitor din incinta Abatorului Comunal. Deviz lei: 225.490.

Garanţiile pentru licitaţiile şi tratările de mai sus, vor fi de 5% din valoarea ofertelor.

Pentru orice informaţiuni, caete de sarcini, planuri, devize etc. doritorii se vor adresa la Serviciul Licitaţiilor din str. Vasile Boerescu 13, în orele de birou.

p. Primar General,
(ss) V. VASILESCU
Şeful Serv. Licitaţiilor
Subdirector, (ss) NIC. J. SARRU

SOCIETATEA DE TELEFOANE

angajează 20-30 tineri pentru formarea de elemente de întreţinere şi construcţii de linii telefonice.

Candidaţii cari îndeplinesc condiţiunile de mai jos se pot prezenta cu toate actele doveditoare până la 25 Septembrie 1937, la Palatul Telefoanelor din Bucureşti, camera 302.

CONDIŢIUNI DE ADMISIBILITATE

1. Să fie român.
2. Absolvent al şcoalei sup. meserii, secţia mecanică sau lăcătuşerie.
3. Serviciul militar satisfăcut.
4. Perfect sănătos.
5. Etatea 24—32 ani.
6. Să nu aibe greutăţi familiare care să împiedice repartizarea în orice localitate din ţară.

Ploşniţele jidoveşti din Maramureş în sărbătoare

— Cum sunt jefuiţi şi speculaţi maramureşenii —

SIGHET, 19.—După terminarea războiului mondial şi după semnarea tratatului dela Trianon, Românii din Transilvania, scăpaţi din lanţurile robiei, n'au putut să se organizeze imediat, după liberare şi pentru aceasta a trecut câtva timp.

Acesta a fost timpul cel mai prielnic pentru colonizarea ploşniţelor jidoveşti, cari dezertând dela chemarea ţării în care trăiau, sau alungaţi din alte ţări, ai căror locuitori şi-au dat seama de pericolul pe care-l aduc jidanii, s'au năpustit ca lăcustele asupra noastră. Şi văzând că sunt primiţi, au început să exploateze tot ce-au putut. Pungile lor jegoase s'au umplut, iar ţara noastră a sărăcit. Jidanii s'au îngrăşat şi s'au înbuibat, pe când Românii au ajuns muritori de foame în ţara pe care au scăldat-o cu sângele lor, din belşug. Pământul românesc, frământat cu sânge românesc, produce bogăţii, căci astăzi hrănesc şi îmbogăţesc numai pe jidani.

MARAMUREŞENII AU EMIGRAT IN AMERICA

Increzători în vorbele mincinoase ale jidovilor, maramureşenii şi-au părăsit casa, moşia, părinţii şi fraţii şi au plecat în continentul nou, unde urmau să se îmbogăţească, sigur, după spusele jidanilor.

Aşa au plecat mulţi maramureşeni, lăsându-şi acasă soţiile şi copiii să slujească jidanilor, iar munţii cu pădurile, dealurile cu pomii, i-au lăsat jidanilor pe promisiuni sau le-au vândut cu preţuri neînsemnate, ca să poată pleca după fericire. Azi trimit acasă scrisori de jale, fiindcă nu mai au putinţa să se mai întoarcă şi nu mai sunt în stare să-şi elibereze soţiile şi copiii, care au ajuns de batjocora jidanilor.

PRAVALIILE DIN MARAMUREŞ AU STAT INCHISE 5 ZILE

Nu există niciun sat şi niciun oraş din lume, care să aibă o soartă mai de plâns ca o Maramureşului. Dacă jidanul nu deschide prăvălia, Românul trebuie să rabde, fiindcă n'are de unde să cumpere. Dacă jidanul nu vrea să vândă mai eftin, Românul dă cât cere spurcatul, fiindcă altfel trebuie să meargă la alt jidan, care de sigur, că-i va cere şi mai mult. In Maramureş prăvăliile au stat închise 5 zile, fiindcă jidanii au avut sărbătoare şi Românul, rupt de oboseală, n'a putut să-şi procure nici cu bani alimentele şi lucrurile de care a avut nevoie. Au răbdat cu toţii, numai să nu supere pe Avrum, pe Isac, Pincu sau pe altă spurcăciune.

CE PAŢESC NEGUSTORII ROMÂNI

Au încercat mulţi comercianţi români să deschidă prăvălii şi să micşoreze preţurile, dar administraţia finaciară de constatare din Maramureş, în fruntea căreia este d. administrator financiar Gh. Gardo, le-a fixat impozite enorme, le-a pus tot felul de piedici, încât au fost siliţi să renunţe la meseria de comerciant sau să dea faliment.

Râd jidanii cu hohot şi-şi bat joc de românii care au încercat să uşureze traiul, fiindcă ei, jidanii, sunt mai liberi decât în ţara lor.

Din ce cauză autorităţile nu iau măsuri, ca magazinele jidoveşti să fie deschise Sâmbăta şi în toate zilele de lucru, după cum sunt deschise celelalte prăvălii din România?

De ce autorităţile româneşti nu sprijinesc comerţul românesc? Comerciantul român este sărac şi are nevoie de sprijin, are nevoie de ajutor şi de încurajare.

MARAMUREŞENII LUCREAZA NUMAI TREI ZILE PE SAPTAMÂNA

Deşi maramureşenii se sbat în mizeria cea mai neagră posibilă, autorităţile româneşti, la îndemnul perciunaţilor, le-au luat şi zilele de lucru. Ţăranul maramureşan este nevoit să-şi termine toate lucrările dintr'o săptămână, numai în 3 zile.

Această pierdere zadarnică de timp, provine numai din cauza jidanilor, care au alergat în toate părţile şi au reuşit să fixeze târgul săptămânal Vinerea. Sătenii vin în fiecare săptămână la târg, să-şi vândă produsele lor (ouă, păsări, brânză, zarzavaturi, etc.), pentru ca în schimbul banilor realizaţi, să-şi cumpere porumb, unetele de lucru şi alte obiecte strict necesare. Pentru ca să fie la timp în târg, trebuie să plece de acasă Joi dimineaţa, pentru ca Vinerea să stea în târg, Sâmbăta să se întoarcă,, iar Duminica să se odihnească.

Ce fac ei cu 90 lei pe săptămână? Cu ce-şi vor hrăni ei familiile flămânde?

Intrebările acestea nu şi le-a pus nimeni. Dela alegeri niciun parlamentar nu mai trece prin sate, pentru a le asculta durerile şi necazurile. Soarta Maramureşului e grea, iar puzderia de jidani, care-i înconjoară, le-o fac şi mai grea.

Acum când jidanii atacă prin ziare şi prin vorbe mincinoase, pe acei Români, care au luptat pentru înfăptuirea României Mari şi cari luptă în contra primejdiei jidoveşti, acum când jidanii strâng sute de milioane, pentru lupta contra antisemitismului, se impune creiarea unui front naţionalist pentru salvarea Ţării din mâinile jidanilor.

Informaţiuni

❖ **MAINE, Marţi 21 cor., la ora 4 d. m. preoţimea Capitalei şi din intreaga eparhie a Bucureştilor, precum şi cântăreţii şi credincioşii de seamă, se vor întruni la sediul societăţii clerului român „AJUTORUL", din b-dul Carol 75 într'o adunare extraordinară de protestare, împotriva duşmanilor Bisericii şi Neamului.**

Adunarea preoţimii acestei eparhii, va însemna mărturisirea unei solidarităţi neclintite cu Chiriarhul ei şi o aderenţă tumultoasă la crezul ideii naţionale şi creştine, mărturisit de I. P. S. S. Patriarh.

❖ **EXAMENELE de diferenţă pentru echivalarea cursului seral suprapus cu cl. V şi VI liceu comercial, se vor ţine la 1 Octombrie a. c., aceasta fiind ultima sesiune acordată de lege. Inscrierile se primesc în fiecare seară dela 7-10, la cancelaria Liceului comercial Regele Carol I, Spl. Unirei nr. 51, Bucureşti.**

✱ **MINISTERUL Sănătăţii, fiind informat că în mod clandestin, se practică un comerţ pe scară întinsă cu substanţe chimice, cu pretins uz stitutului chimico-farmaceutic a emis un ordin circular adresat inspectoratelor sanitare prin care interzice vânzarea acidului salicilic de către comercianţi, utilizarea lui în alimentaţie nefiind permisă, ca dăunător sănătăţii. Contravenienţii vor suferi rigorile legii.**

✱ **ASTAZI la ora 7 seara, va avea loc o consfătuire a învăţătorilor din Capitală, în str. Ing. Saligny nr. 2.**

Toţi învăţătorii transferaţi în Capitală, trebuiesc să ia neapărat parte, întrucât discuţiunile cari vor avea loc azi, se vor purta în jurul chestiunii salarizării acestei categorii de dascăli.

❖ **LA LICEUL** *„Gh. Lazăr"* **a mai luat fiinţă: comisiunea de bacalaureat 11 bis, pentru elevii absolvenţi ai liceelor: *„Gh. Lazăr"*, *„Titu Maiorescu"*, *„Sf. Andrei"*, *„Pr. Carol"* precum şi pentru cei înscrişi prin inspectorat;**

— **Comisiunea 12 bis la liceul: *„Spiru Haret"* pentru elevii absolvenţi ai liceelor: *„Spiru Haret"*, *Stilistra, Bazargic* şi pentru cei înscrişi prin inspectorat.**

Repartizarea la diferitele comisii a elevilor înscrişi prin inspectorat, s'a afişat azi, Luni 20 cor. la sediul Inspectoratului (Schitu Măgureanu Na. 4).

Cum se va face achiziţionarea porumbului de hrană

In legătură cu operaţiunea de achiziţionare a porumbului de hrană, care se va face în limita fondului de lei 20.000.000, s'au dat o serie de dispoziţiuni, între care cele mai principale sunt:

Cumpărăturile de porumb se vor face numai din regiunile în care porumbul se găseşte disponibil şi în care recolta anului curent nu este compromisă, preţul de cumpărare înţelegându-se franco-vagon gara de destinaţie.

Recepţionarea cantitativă şi calitativă a porumbului în staţiile de destinaţie, precum şi distribuirea lui, a fost încredinţată Unităţilor cooperative.

Prefecţii de judet, cari vor primi porumb de hrană pentru locuitorii plugari, au îndatorirea să întocmească prin primăriile comunelor lipsite de porumb, tablouri cu numele locuitorilor cărora Unităţile cooperative urmează a le distribui, fie direct în staţiile de descărcare, fie din depozitele ce se vor înfiinţa în centrele ce le vor fi indicate.

PORUMBUL PRIMIT NU SE POATE VINDE

Pentru ca porumbul destinat ca hrană micilor plugari să nu fie speculat, prin revânzare la comercinaţi, d-nii prefecţi vor lua măsuri prin organele administrative în subordine să aducă la cunoştinţa locuitorilor plugari că nu au voe să vândă porumbul ce au primit pentru hrana lor.

In unire cu preşedinţii camerelor de agricultură, prefecţii de judeţe vor suporta cheltuelile necesare pentru: descărcarea vagoanelor, plata chiriei magaziilor, acoperirea cheltuielelor de manipulare, de pază şi distribuţie, astfel ca locuitorii să nu aibă a plăti decât preţul fixat, preţ care se înţelege franco-vagon staţia de destinaţie.

Tragedia Sfintei noastre Biserici

Biserica Mihai Vodă a fost desgropată şi restaurată în întregime

Biserica a fost zidită în adevăr de Mihai Viteazu'. Cu sprijinul d-lui prof. N. Iorga şi cu vrednicia preotului paroh, Bucureştii au un monument de arhitectură bisericească

Inainte de a arăta starea în care se găseşte azi Mănăstirea Mihai-Vodă — pentru că Biserica poartă încă această titulatură—trebue să precizăm unele date din istoricul acestui sfânt lăcaş după lămuririle pe care, cu bunăvoinţă, ni le-a dat preotul paroh PASCULESCU EM. ORLEA.

Aceste lămuriri pun la punct unele amănunte tratate incomplet de Ionnescu Gion în *„Istoria Bucureştilor"*, din pricină că pe vremea acestui deşteliнător al trecutului Capitalei nu se făcuse restaurarea Bisericii care a îngăduit punerea la punct.

In primul rând, *nu Vlad al III-lea Dracul, a zidit Biserica de azi.* Dacă a durat una, aceasta a fost pe altă parte a dealului. *Pe locul acesteia şi după dărâmarea ei, Postelniceasa Kaplea din Bolintin a construit altă Biserică în care a şi fost îngropată.*

Din pricina procesului ce s'a urmat între această Biserică şi călugării dela Bolintin pentru desgroparea oaselor Postelnicesii şi reîngroparea lor la Bolintin, *Biserica Postelnicesei s'a ruinat.*

Biserica a fost zidită de Mihai Viteazul

Toate indicaţiile sunt în sprijinul afirmaţiei că actuala Biserică Mihai-Vodă a fost zidită din temelie de Mihai Viteazul încă de pe când primul înfăptuitor al unirei tuturor românilor, era Mare Ban al Craiovei, adică la 1592, fiind sfinţită la 1594.

La 1598, Biserica — adică Mânăstirea — a fost închinată Sfântului Munte.

In cursul deceniilor, Biserica a trecut prin multe transformări şi refaceri.

La 1711, arhimandritul Iosif din Milos i-a refăcut ferestrele şi portalul dela intrare. La 1834, cutremurul cel mare, care a dărâmat Turnul Colţii, a dărâmat turlele şi bolţile Bisericii.

PRIMELE RESTAURARI

Cum am arătat şi eri, pe atunci Mânăstirea avea mari venituri — 330.000 lei vechi anual, ceeace era enorm. Cu toate acestea egumenul grec Teodosie Condopol a refăcut Biserica cu multă zgârcenie.

La 1838 egumenul a refăcut o turlă şi bolţile din şipcărie, desfiinţând cele două turle dela altar. Tot acest egumen, a refăcut pictura murală în stil decadent distrugând complet fresca veche.

In această stare se afla Biserica la 1928 — stare destul de proastă — când Comisiunea monumentelor istorice, cu sprijinul efectiv al d-lui prof. N. Iorga a luat iniţiativa restaurării acestui monument de arhitectură bisericească găsind în preotul Pascalescu Em. Orlea un colaborator de o vrednicie îndărătnică.

RESTAURAREA ACTUALA DUPA IZVOARELE ORIGINALE

Adevărata restaurare a Bisericii datează dela 1931 când preotul Păsculescu a purces să ceară de oriunde a putut ajutoare pentru altarul zidit de Mihai Viteazul şi în care la 1923 fusese depus Eroul Necunoscut. Zile întregi preotul putea fi văzut pe acoperiş, pe schele dând indicaţiunile necesare ca restaurăţia să se facă păstrându-se toată factura originală a Bisericii.

Biserica Mihai-Vodă, restaurată

S'au refăcut: în întregime bolţile după arcurile originale existente, cele două turle dela altar despre care vorbeşte Paul de Aleppo, întreg exteriorul Bisericei în cărămidă aparentă după urmele originale şi fără adausuri de superstructură. S'au restaurat chenarele ferestrelor după urmele găsite Şi S'A DESGROPAT BISERICA AFUNDATA IN PAMANT CU 90 cm. **Insfârşit s'a refăcut intreaga cornişă asemănătoare la toate bisericile din secolul XIII.**

In Biserică s'au găsit, odată cu lucrările de restaurare, gol şi profanat mormântul fiului domnitorului Grigore Ghica Vodă împreună cu candela. S'au mai găsit alte 6 morminte boereşti de mai mică însemnătate. In exteriorul Bisericii se află mormântul restaurat al contelui polonez Rosetti, strămoşul d-lui general Rosetti.

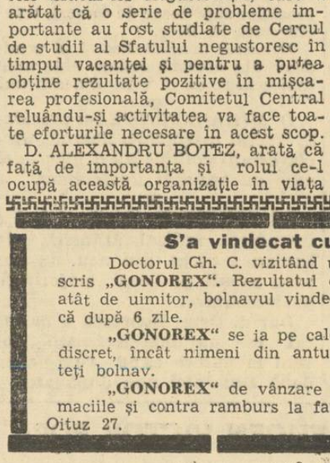

S. S. PR. EM. PASCULESCU-ORLEA

Mormântul păstrează sicriul de plumb cu rămăşiţele contelui.

Restaurarea turlei a costat Comisiunea monumentelor istorice 960.000 lei iar restul restaurării executată în regie, sub controlul preotului Păsculescu Orlea a costat în total un milion în care intră şi 500 mii lei dăruiţi de Primăria Capitalei.

Statul n'a contribuit cu nimic la restaurare deşi atunci când s'au secularizat cele 14 mânăstiri, proprietate a ei, şi-a luat angajamentul să întreţie Biserica.

Mai sunt de lucrat mobilierul Bisericii după originalele secolului al XVI-lea iar pictura deasemeni în stilul original, se va executa de d. Costin Petrescu.

CLADIREA INCONJURATOARE NU E VECHEA MANASTIRE

Actuala clădire ce înconjoară Biserica a fost refăcută pe vechile temelii ale mânăstirei care a fost dărâmată după ce într'o parte a servit drept Palat domnesc la trei domnitori: Mihai Viteazul, Const. Moruzzi şi Alexandru Ipsilante.

In vremurile noastre a funcţionat aci şcoala de medicină a lui Carol Davilla, apoi şcoala militară şi la urmă, înainte de refacere şi de instalarea arbitrară a Arhivelor Statului — a servit de închisoare pentru delicvenţi de drept comun.

Dar despre conflictul dintre parohia mânăstirei Mihai Vodă şi Arhivele Statului vom vorbi altă dată când ne vom ocupa şi de ruinele Palatului Domnesc.

Azi, Biserica Mihai Viteazul, este altarul la care se închină cavalerii ordinului Mihai Viteazul şi, aşa fiind, se bucură de înalta ocrotire a M. S. Regelui Carol al II-lea.

Dinu Dumbravă

O importantă şedinţă a Sfatului negustoresc central

Ieri a avut loc la Sfatul negustoresc central o foarte populată întrunire la care au participat numeroşi fruntaşi ai comerţului şi industriei din Capitală.

Şedinţa a fost prezidată de d. D. P. NICULESCU-RITZ, preşedintele Sfaturilor negustoreşti, care a arătat că o serie de probleme importante au fost studiate de Cercul de studii al Sfatului negustoresc în timpul vacanţei şi pentru a putea obţine rezultate pozitive în mişcarea profesională, Comitetul Central reluându-şi activitatea va face toate eforturile necesare în acest scop.

D. ALEXANDRU BOTEZ, arată că faţă de importanţa şi rolul ce-l ocupă această organizaţie în viaţa economică mondială, Sfatul negustoresc a primit cu o legitimă mândrie această distincţie.

D. MIŞU IONESCU arată că faţă de rolul social şi umanitar ce aceste Case de pensiuni şi retragere trebue să-l îndeplinească, se impune ca percepere şi administrarea fondurilor să fie făcute cu cât mai puţine cheltueli.

D. VIRGIL MARINESCU, ocupându-se de chestiunea obligativităţii ţinerei registrelor comerciale, propune înfiinţarea unui serviciu special de contabilitate şi asistenţă pe lângă Sfatul negustoresc central.

Comitetul hotărăşte înfiinţarea unui serviciu special de contabilitate pentru micii comercianţi.

S'a vindecat cu o singură cutie

Doctorul Gh. C. vizitând un bolnav de blenoragie i-a prescris **„GONOREX"**. Rezultatul obţinut era pe cât de rapid, pe atât de uimitor, bolnavul vindecându-se cu o singură cutie, adică după 6 zile.

„GONOREX" se ia pe cale bucală, adică în mod atât de discret, încât nimeni din anturajul dv. nu vă va bănui că sunteţi bolnav.

„GONOREX" de vânzare la preţul de lei 350, la toate farmaciile şi contra ramburs la farmacia „La Urs", Bucureşti, str. Oituz 27.

ULTIMA ORĂ

Remanierea guvernului?

— Liberalii depun eforturi mari să rămână la cârma țării, de unde până mai eri socoteau faptul acesta drept o calamitate pentru partid. —

— O versiune senzațională. —

Opoziția, în special partidul național-țărănesc, a ajuns la convingerea că nu se poate vorbi de retragerea guvernului înainte de efectuarea manevrelor regale,

Dar cercurile liberale, entuziasmate că au reușit să potolească agitațiile opoziției pentru aproape o lună de zile ,caută un nou motiv pentru tergiversarea examinării situației politice.

E interesant de subliniat în această privință, că de câteva zile

D. GH. TATARASCU

guvernamentalii manifestă o adâncă preocupare față de conjunctura internațională.

Ni se spune că d. Victor Antonescu ar fi ajuns la un punct important al tratativelor ce se duc la Geneva în vederea unei concilieri a raporturilor dintre Ungaria și statele Micii Înțelegeri și e necesară o continuare a regimului pentru încununarea cu succes a acțiunii începută la Sinaia în ziua de 30 August a. c.

Tactica e abilă și va avea sorți de izbândă, dar opinia publică nu poate pricepe decât numai cabinetul Tătărăscu ar fi în stare să determine Ungaria să renunțe — cel puțin pe hârtie — la instigațiile revisioniste

A monopolizat partidul liberal subtilitatea în negocieri și diplomația?

Sau sunt lucruri delicate, în adevăr, asupra cărora ar fi bine să se dea unele lămuriri țării — pentruca o intenție frumoasă să nu fie interpretată tendențios, cum fac câteva ziare maghiare din Ardeal cari buimăcesc lumea cu știri, bănuim, necontrolate — **sau la mijloc e o simplă manevră de politică internă și în cazul acesta e verosimilă versiunea pornită din rândurile prietenilor d-lui Inculeț.**

Se pretinde, anume, că după 8 Noembrie se va proceda la o remaniere a guvernului. O remaniere largă, demonstrativă, care s'ar efectua după sistemul utilizat anul trecut de d. Tătărăscu.

Dealtfel, ieri, un semioficios liberal, scrie următoarele :

„După informațiunile pe care le-am putut căpăta pe cale particulară Parlamentul ar urma să se deschidă la 15 Noembrie în sesiune ordinară.

„In legătură cu deschiderea Parlamentului se dă ca sigură remanierea actualului cabinet. Ar fi vorba ca d. Gh. Tătărăscu, înainte de a cere deschiderea Corpurilor Legiuitoare, să ceară o remaniere, pentru ca în felul acesta să poată avea o indicație dacă se mai bucură de încrederea Factorului Constituțional.

„In cazul când se va face o remaniere, ne afirmă unele cercuri politice, d. G. Tătărăscu are deplină libertate din partea d-lui Dinu Brătianu să aranjeze cabinetul așa cum va socoti că este în interesul partidului și a nevoilor țării".

Intrucât se vor adeveri toate acestea ?

Nu știm !

Ceeace știm, e că liberalii — de unde până mai ieri socoteau drept calamitate o nouă guvernare — depun eforturi impresionante pentru a rămâne la cârma țării.

Victor Mocanu

Galeria canaliilor

Români și Romînce!

Cunoașteți-vă cozile de topor în torii sângelui românesc și sfintei mâna jidanilor și străinilor, trădătorii sângelui românesc și sfintei cauze de eliberare națională!

Iată cine, pentru arginții Iudei, luptă împotriva României Românilor. Priviți-i și disprețuiți-i!

PETRE PETRESCU

fost lt.-colonel în aramtă. Azi unealtă cu 100.000 lei pe lună în mâna jidanilor. Deputat al Kahalului. In ziua de 10 August a cerut printr'o interpelare, guvernului, să pedepsească pe I. P. S. Patriarh pentru că a chemat Neamul Românesc să se mobilizeze spre a-și apăra pământul de cutropirea jidanilor.

Dela „svonuri" la „chestii penibile"?

O scrisoare a d-lui Ștefan Anastasescu și câteva noui precizări. In mișcare naționalistă nu pot fi robi și stăpâni, ci frați de luptă pe aceiaș baricadă. Rolul de slugă nu-l poate accepta nici un imbecil în presa națională.

— Intre „Porunca Vremii" și Mișcarea Legionară. —

La lămuririle pe cari le-am dat, în reportajul nostru de Sâmbătă: O PRECIZARE PENTRU D. CORNELIU CODREANU, primesc din partea d-lui **ȘTEFAN ANASTASESCU,** următoarea scrisoare:

Domnule Director,

„In urma articolului pe care dv. l-ați publicat în „Porunca Vremii" de azi 18 Septembrie a. c., fiind pus direct în cauză într'o chestiune penibilă pentru dvs. și neplăcută pentru mine, mă văd silit, dintr'un sentiment deosebit pe care-l port lumii legionare ca și din decență pentru adevăr, să precizez următoarele:

1. Nu este adevărat că sunt comandant legionar și nici măcar legionar;

2. Sunt numai de ani de zile un prieten devotat al acestei Mișcări, capabil de sacrificii pentru apărarea prestigiului ei;

3. In convorbirea pe care am avut-o împreună și căreia dv. îi dați atâta anvergură, eu nu am făcut o afirmație pozitivă, ci v'am spus doar că „am auzit" că col. Petrescu a cerut să fie primit de d. Corneliu Z. Codreanu, fiind refuzat.

„Socotesc că era mai bine, era datoria dv., ca înainte de a pune mâna pe condei, să cercetați svonul, pe care l-am auzit și eu, pentru a nu pune într'o situație grea pe șeful unei mișcări, printr'o publicare eronată, sau care nu-i convine.

„Acestea fiind faptele, vă trimit aceasta, în nădejdea că pentru respectul adevărului, veți binevoi a rectifica și a preciza toate acestea".

Cu distinsă considerațiune

Ștefan Anastasescu
licențiat în Drept
18 Septembrie 1937

UN SINCER REGRET

Rog lumea legionară să mă ierte dacă îi fac, pentru prima oară de când apare **„Porunca Vremii"**, un deserviciu, publicând această scrisoare.

Dacă ar fi fost să acționez, potrivit impulsurilor mele de simpatie pentru mișcarea legionară — simpatie care nu se poate schimba dela o zi la alta, chiar în urma unei explicații ca aceia care a avut loc Sâmbătă în coloanele noastre — n'ar fi trebuit să public „precizarea" d-lui Ștefan Antastasescu. Cine citește atent scrisoarea d-lui Ștefan Anastasescu cu : „SITUAȚIE GREA" și cu „NU-I CONVINE" d-lui Corneliu Codreanu, mă va înțelege și-mi va da dreptate. N'am însă încotro ! Nu vreau să planeze asupra **„Poruncii Vremii"** vreo nouă **„incorectitudine"** ori măcar o urmă cât de palidă de **„necavalerism"**. E dreptul d-lui Ștefan Anastasescu să se justifice.

Să vorbim serios, domnilor!

Inregistrând răspunsul d-lui Ștefan Anastescu, să ni se dea, însă, voie să facem — în interesul unei cât mai complecte lămuriri — câteva sublinieri.

Trec peste afirmațiunea d-lui Anastasescu: „CHESTIUNE PENIBILA PENTRU DVS.". De ce? Fiindcă nu văd de ce m'aș opri! A spune că, din explicațiunile cari au urmat, a rezultat „o chestiune penibilă PENTRU NOI", înseamnă să faci o simplă glumă.

Nu ne oprim prea mult, deasemenea, nici asupra celeilalte afirmațiuni: **„nu e adevărat că sunt comandant legionar și nici măcar legionar".** De ce? Fiindcă d. Anastasescu (despre care noi am scris: „NI SE SPUNE **că e comandant legionar"**) precizează singur, imediat: **„sunt numai de ani de zile prieten devotat al Mișcării,** CAPABIL DE ORICE SACRIFICIU PENTRU APARAREA PRESTIGIULUI EI". Prin urmare, d. Anastasescu, deși nu e legionar, e gata de sacrificiu CA ȘI UN LEGIONAR pentru mișcare. Legionarii și d. Corneliu Codreanu au, în consecință, în d. Ștefan Anastasescu un prieten, nu un dușman. Un fervent apărător, nu un denigrator al prestigiului mișcării legionare.

O... LECȚIE

De ce le spun toate acestea? Pentruca să vedeți în ce sfere înalte de discuție plutim și câtă valoare are lecția pe care d. Ștefan Anastasescu vrea să mi-o dea, mie, director de gazetă, atunci când îmi spune: socotesc că era mai bine, era de datoria dvs., ca înainte de a pune mâna pe condei, să cercetați svonul pe care eu vi l-am dat nu spre publicare, ci pe care l-am auzit și eu, pentru a nu PUNE INTR'O SITUAȚIE GREA pe șeful unei mișcări, printr'o publicare eronată sau CARE NU-I CONVINE".

POFTIM: ERA DATORIA MEA!

Iau asupra mea neseriozitatea cu pricina. Aceia că, deși „Porunca Vremii" este ceeace știe toată lumea, totuși directorul ei nu e decât un caraghios, care face „chestii mari" din simple svonuri. E admirabil acest certificat care, din chiar rândurile naționaliste, se dă unei gazete naționaliste!

Singura datorie a prietenilor Legiunii

Dar nu asta are importanță ! E altceva mai grav. Dacă d. Anastasescu a auzit acest svon, să zicem, la cafenea și dacă el nu convine d-lui Corneliu Codreanu, ba, mai mult, poate să-l pună pe șeful mișcării într'o situație grea, de ce tocmai „un prieten devotat de ani de zile al mișcării legionare, capabil de orice sacrificiu pentru apărarea prestigiului ei" **îl transmite, îl pune mai departe în circulație. Un svon defavorabil îl poartă, din gură 'n gură, dușmanii, NU PRIETENII. Tu, prieten mai ales al Legiunii, chiar dacă auzi vorbindu-se ce nu convine, taci; nu transmiți și altora. Sau te informezi, întrebi acolo unde trebuie:** „auzi ce se spune?", **căutând să-ți confirmi, cel puțin, pentru tine, svonul.**

Dar de ce ne-am rătăci într'o discuțiune otioasă? Adevărul e cu totul altul: d. Ștefan Anastasescu e un om foarte cumsecade, un luptător inimos, sincer și verificat, ca seriozitate. Singura d-sale greșală, e și greșala pe care am făcut-o noi: ACEIA DE A NE BUCURA CA D. CORNELIU CODREANU A PALMUIT SEVER PE OFENSATORUL I. P. S. PATRIARH.

Imi aduc aminte de căldura cu care d. Anastasescu ne-a împărtășit **„svonul"** că bestia Petre Petrescu a cerut de atâtea ori să fie primit de d .Corneliu Codreanu și că șeful mișcării legionare a refuzat să stea de vorbă cu această canalie. Și, deopotrivă — așa cum am relatat, Sâmbătă, scena — de bucuria cu care noi ne-am manifestat satisfacția.

Se poate vorbi în această situație de un deserviciu, de ceva care nu convine sau de o situație grea pe care noi — tocmai noi ! — s'o creiem șefului mișcării legionare? Dar ce făceam noi, oare, decât să înălțăm în ochii țării pe d. Corneliu Codreanu, atunci când arătam că d-sa refuză să primească această canalie, împotriva căreia se manifestă, azi, din ce în ce mai clocotitor indignarea națiunii? Ce altceva făceam, decât să-l situăm pe linia de simțire a națiunii?

Să punem mișcarea legionară în situație grea? Tocmai noi, care de trei, patru ani, înfruntând toate amenințările, am servit această mișcare? Dar ce-ar fi însemnat asta, decât o auto-dezavuare? E ridicol!

Corectitudinea unora nu pretinde neapărat incorectitudinea altora

D. Corneliu Codreanu a ținut, însă, să fie corect, făcând greșala să-și închipue că noi suntem incorecți. Și nu s'a grăbit numai să ne desmintă, ci — nu știu dacă a și voit-o — ne-a jignit cu afirmația că se uzează prea mult de numele d-sale.

I-am servit imediat explicațiunile, demne și hotărite, la cari aveam dreptul. Demnitate dela care, să se știe, nu vom abdica chiar în fața plutonului de execuție al judeo-bolșevicilor, dacă această nenorocire se va abate asupra țării.

Care este credința noastră, în urma acestor lămuriri? Că d. Codreanu — pe care noi îl cunoaștem mai bine decât d-sa se arată a ne cunoaște pe noi — reflectând, va sfârși prin a fi de acord că nu noi am greșit.

„Porunca Vremii" **n'a mințit niciodată, d-le Corneliu Codreanu !** „Porunca Vremii" **a putut cel mult să exagereze unele elanuri combative și unele situații favorabile ideii naționale.** „Porunca Vremii" **iubește mișcarea legionară. O prețuiește, însă, numai pentru lupta ei dârză pe baricada ideii naționale și pentru contribuția largă pe care jertfa și curățenia sufletească legionară, au dat-o dezrobirii neamului. Nu pentru alte interese !**

ATMOSFERA DIN MIȘCAREA NAȚIONALA

Nu cerem la rându-ne iubire. Avem dreptul, însă, să pretindem respect. In fața pălăriei pe care noi o ridicăm dinaintea mișcării legionare, cerem să se răspundă cu aceiași pălărie ridicată. Ne găsim cot la cot pe aceiași baricadă de luptă, nici mai mari, nici mai mici, unii decât alții; suntem egali și prieteni, iar ideia de stăpâni pentru unii și de slugi pentru alții, slugi de care te servești larg cât ai nevoie, pentruca apoi să le dezavuezi, este o ofensă, pe care nu știu care ar fi imbecilul, din mișcarea ori din presa națională, capabil s'o primească.

Cu aceste explicațiuni, punem punct unei chestiuni, pe care noi n'o socotim deloc penibilă, fiindcă din ea a eșit o lămurire deplină.

Dr. Ilie Rădulescu

Italia dorește o egalitate

morală cu Franța și Anglia în controlul din Mediterana

— Ziarele italiene arată un mare calm față de situația internațională. —

ROMA, 20 (Radio-Oriente). — D. Mussolini a primit la palatul Chigi pe însărcinații cu afaceri ai Marei Britanii și Franței.

Se afirmă că vizita acestor doi reprezentanți diplomatici, este în legătură cu întrevederea ce au avut-o cu contele Ciano, când au comunicat Italiei adăogirile aduse aranjamentului dela Nyon.

Contele Ciano a precizat, însă, atitudinea guvernului italian față de aranjamentul dela Nyon.

„Italia va accepta să participe la măsurile navale dacă se rezervă flotei italiene o poziție egală cu a flotelor britanică și franceză.

Se poate adăoga că prin „poziție egală", Italia nu înțelege paritate de tonaj cu unitățile utilizate de Franța și Anglia la controlul în Mediterana.

Nu este vorba de o egalitate tehnică: Italia cere o egalitate morală".

CE SCRIU ZIARELE ITALIENE

Ziarul „POPOLO di ROMA" ocupându-se de acest demers franco-britanic, scrie că cei doi însărcinați cu afaceri au arătat că „orice observație cu privire la cuprinsul și punerea în practică a acordului dela Nyon va fi examinată cu cea mai mare atenție de reprezentanții statelor semnatare".

„VOCE d'ITALIA" scrie: „Nimeni nu poate azi descoperi în Italia vre-un semn de pasiune agitată față de toate cele care s'au petrecut la Nyon. Desigur, faptele interesează Italia, întrucât ele privesc Mediterana și desvăluie unele indicii la care este bine să se țină seama, în aceste momente de o revizuire generală a valorilor europene.

Numeroși trotzkiști împușcați în Rusia

MOSCOVA, 20 (Radio-Oriente). — Din Kabarovsk se anunță că 20 membri ai unei organizații trotzkiste au fost împușcați în orașul Vorosilov, acuzați că au adus mari servicii Japoniei.

Deasemenea ziarul „Krasnaia Karelia" anunță. că comitetul executiv al partidului comunist din republica Karelia, a destituit pe Arhivoff, președintele republicii, pe Busuleff, președintele comitetului comisarilor poporului, pe Irklis, secretarul partidului comunist, pe comisarul de justiție din Karelia, cum și pe mai mulți alții, sub acuzația că ar fi complici ai fascismului german.

Știri și polemici

MAINE, la ora 11 dim., se va oficia la Patriarhie un serviciu religios pentru odihna sufletului defunctului Thomas Masaryk. La această slujbă religioasă vor asista membrii guvernului, membrii Corpului Diplomatic, șefii partidelor politice și reprezentanții autorităților civile și militare.

In timpul slujbei religioase toate autoritățile publice vor suspenda serviciul, iar în școli se va face comemorarea marelui dispărut.

*

STAREA sănătății d-lui ministru dr. ANGELESCU s'a îndreptat mult.

Ieri d-sa a petrecut o zi destul de liniștită.

Temperatura a fost de 36°9' ceeace a permis suferindului să se întrețină cu medicii curanți.

*

AZI DIMINEAȚA a sosit în Capitală, venind dela Schimta-Vaslui, d. mareșal C. Presan.

*

D. V. P. SASSU, ministrul justiției și ad-interim la agricultură și domenii, s'a înapoiat aseară în Capitală, din inspecțiile făcute în Dobrogea.

*

MAINE se deschide a douăsprezecea sesiune a congresului experților juridici aviatici ce se ține la București.

Pentru organizarea acestui congres a sosit săptămâna trecută în Capitală d. Ed. Surde, secretarul general al comitetului.

*

IERI s'a desvelit monumentul ridicat de către soc. A.R.P.A. în amintirea lui Aurel Vlaicu, pe locul unde marele inventator a căzut în 1913, de pe platoul din stânga șoselei Ploești-Câmpina lângă comuna Bănești (Prahova).

La această pioasă solemnitate au participat între alții și d. N. G. Caranfil fost ministru al aerului care a ținut o impresionantă cuvântare, precum și d. g-ral Paul Teodorescu, subsecretar de stat la ministerul Apărării Naționale.

*

IN PRIMELE zile ale lunii Octombrie vor sosi pe calea aerului din Italia, 6 avioane Savoya-Marchetti, comandate de către ministerului Aerului pentru societatea L. A. R. E. S.

*

D. Gabriel Marinescu, subsecretar de stat la ministerul de interne se înapoiază din străinătate la 26 Septembrie.

*

AZI DIMINEAȚA au început în toată țara examenele de bacalaureat pentru absolvenții liceelor și ai școalelor superioare de comerț, transformate în licee.

Numărul candidaților și al comisiilor din această sesiune este mult mai scăzut, ca al celor din alți ani.

*

D. MIHAIL NEGURA a prezidat la Vaslui o adunare liberală. Declarațiuni politice nu a făcut, așa cum au anunțat unele ziare.

*

LA CHIȘINAU s'a ținut ieri o întrunire radical-țărănistă. D. Iunian a cerut, din nou, un guvern numit pe baza majorității parlamentare.

Dar d. Dem. Dobrescu a declarat că național-țărăniștii vor veni la putere când vom avea două Duminici una după alta.

D. Valer Pop, ministrul industriei și comerțului, a sosit azi dim., în Capitală, chemat telefonic.

*

IERI a încetat din viață Nicolae G. Muzicescu fost profesor de matematici la colegiul Național „Sf. Sava". Nicolae Muzicescu a fost deputat și secretar general al ministerului de interne dând dovadă de o reală pricepere în treburile administrative.

El era fiul regretatului mare compozitor Gavril Muzicescu.

El activa inimos în cadrele politice ale partidului național-creștin.

Mărturisim familiei și partidului național-creștin adânca noastră părere de rău.

*

SE ANUNȚA din Cluj, că d. Iuliu Maniu va participa la mai multe întruniri convocate de prietenii săi și va lua cuvântul pentru a lămuri opinia publică asupra atitudinei ce-a adoptat-o.

*

După înapoierea d-lui Gh. Tătărăscu dela Praga, e probabil să aibă loc o conferință ministerială la Timișoara.

*

D. Iuliu Maniu a avut aseară, la Oradea Mare ,o întrevedere cu un trimis special al d-lui Ion Mihalache.

*

PENTRU încurajarea și promovarea tinerelor elemente românești merituoase, care se îndreaptă spre meserii, ministerul muncii a afectat o sumă, din care se vor acorda burse ucenicilor și ucenicelor, internați în căminele ministerului.

*

TRIBUNALUL din Târnava-Mare a condamnat la trei luni închisoare pe femeia Iuliana Vereș, care a adus ofense grave națiunii române.

*

La Dorohoi se efectuiază, astăzi, alegeri județene complimentare.

După rapoartele sosite la ministerul de interne, până la ora când închidem ediția, nu s'a înregistrat nici un incident.

*

Astăzi s'a înapoiat dela Iași, d. Astăzi s'a înapoiat în Capitală venind dela Iași, d. prof. Gh. Brătianu.

*

LA CONGRESUL radical-țărănist care s'a ținut eri la Chișinău, unde a luat cuvântul d. Gr. Iunian, autoritățile locale au identificat în sală comuniști notorii cari au ispășit condamnări, și tineri jidani cari fac parte din organizațiile subversive ale așa zisului „Tineret evreu".

IN PAG. II-a : Faceți zid în jurul Altarelor !
IN PAG. III-a : Răspunsul la Referendum al d-lui N. I. HERESCU, prof. universitar.
IN. PAG. V-a : Tragedia Sf. noastre Biserici.
MAINE : Răspunsul la Referendum al d-lui MIHAIL MANOILESCU, fost ministru.
DUMINECA IN PAG. I-a : Răspunsul d-lui RADU COSMIN, profesor și literat.

Trupele chineze se retrag

— Nankingul va fi distrus de japonezi. —

Tokio, 20 (Rador). — Agenția Domei anunță:

In nordul Chinei, pe frontul Peking, japonezii au înaintat dealungul căii ferate Peking-Hankeu, iar ieri au ajuns la Kaopeiting, localitate situată la 84 kilometri sud de Peking.

Japonezii au mai ocupat Hsinceng, sdrobind pe chinezi. Grosul trupeolr japoneze se află acum la 62 kilometri de Paoting, pe care aviația japoneză îl bombardează fără încetare.

Trupele chineze care s'au stabilit pe linia Tinhsing-Hsinceng-Pahsien și sud de Ksopeiting, se retrag acum spre sud.

In provincia Chansi, pe frontul Tatung, un avion militar japonez a făcut un raid azi dimineață pe deasupra orașului Taiyuan, capitala provinciei Chansi. Avioanele chineze au atacat aparatul japonez, care a doborât 7 avioane inamice. Avionul japonez s'a întors apoi fără incidente la baza de plecare.

NANKINGUL A DEVENIT ZONA PERICULOASA

Shanghai, 20 (Rador). — **Autoritățile japoneze au pus în vedere tuturor diplomaților și rezidenților străini să părăsească până la 21 Septembrie orașul NANKING, care a devenit** „zonă primejdioasă".

ZECI DE AVIOANE JAPONEZE DEASUPRA NANKINGULUI

Nanking, 20 (Rador). — **Corespondentul Agenției Reuter transmite: 43 de avioane japoneze au sburat timp de 20 de minute pe deasupra Nankingului, încercând să bombardeze aerodromul, arsenalul, stația de radio și alte centre. Alte 23 de avioane japoneze au încercat să efectueze un nou raid.**

*

Shanghai. 20 (Rador). — Asupra bombardării orașului Nanking de către aviația japoneză se dau următoarele amănunte:

Azi dimineață la ora 10 și 10 minute, sirenele au anunțat apariția avioanelor dușmane.

Timp de o oră, înfruntând focul violent al bateriilor antiaeriene, avioanele japoneze au sburat pe deasupra orașului, aruncând o mare cantitate de bombe.

La ora 11.50, primele avioane se retrag, pentru a face loc unei alte escadrile, care aruncă și ea numeroase bombe timp de 15 minute.

Până acum nu se cunoaște numărul victimelor și nici importanța pagubelor pricinuite de bombardament.

Redactor responsabil: EUGEN VICTOR POPA

Tipografia ziarului „UNIVERSUL", str. Brezoianu 23—25 București

6 pagini 3 lei

ANUL VI, No. 866 Miercuri 22 Septembrie 1937

Taxa poştală plătită în numerar conform aprobării Dir. Gen. P.T.T. No. 118.370/1934

Porunca Vremii

TRIBUNĂ ZILNICĂ DE LUPTĂ NAŢIONALĂ ŞI CREŞTINĂ

Abonamente Anuale: Lei 1000 pentru instituţii şi sprijinitori; Lei 800 pentru oraşe; Lei 600 pentru sate. Se primesc şi abonamente pe 6 şi 3 luni

Orice sumă se poate trimite prin Casa de economii şi Cecuri poştale (CEC) astfel: ABONAŢII PENTRU CONTUL 1224; DEPOZITARII „ „ 10405

Director: Dr. ILIE RĂDULESCU

Redacţia şi Administraţia: BUCUREŞTI I, Str. Sărindar 18

TELEFON: Direcţie, redacţie 4.1853; Ad-ţie publicitate 4.1852

„Vorbiţi cu „omul de pe stradă", şi veţi vedea că, abia atinsă chestiunea, începe a vă da soluţii, dintre care unele pline de bun simţ. Căci, nu inteligenţa lipseşte la noi în ţară (românul prost e o raritate) ci curajul, corectitudinea, integritatea. Deci, nu o soluţie mi se pare că trebue căutată, ci omul care să vină să aplice o soluţie, oricare".

Prof. univ. N. I. HERESCU
(In răspuns la Referendum)

Femee româncă, nici un ac dela jidan!

Meahălă Jidosadoveanu, doctor honoris causa?

de Dr. ILIE RADULESCU

Presa Alianţei Universale Izraelite ne aduce la cunoştinţă o veste uluitoare: MIHAIL SADOVEANU, coada de topor a lui Kanalie Blumenfeld, va fi proclamat, în curând, doctor honoris causa al Universităţii Mihăilene din Iaşi. După monitoarele judeo-comuniste din Sărindar, Meahălă Jidosadoveanu va fi investit cu această onoare, în aceiaş zi cu d-nii profesori Nicolae Iorga şi Henry Capitant. Senatul Universitar din Iaşi, prezidat de comunistul rector Traian Bratu, ar fi luat chiar, alaltăeri seară, o serie de măsuri cu privire la această proclamare, hotărind ca remiterea diplomelor de doctor honoris causa să se facă la 1 Noembrie, cu prilejul deschiderii solemne a cursurilor Universităţii Mihăilene.

Rămâi înmărmurit! Cum se poate o astfel de nerusinare? Mihail Sadoveanu, trista slugă a Kahalului, sabbăsgoimul care, pentru 100.000 de lei pe lună, şi-a pălmuit tot trecutul, închiriindu-se, ca unealtă mizerabilă, jidanilor din Sărindar şi maculaturii lor otravă, doctor honoris causa al Universităţii din Iaşi? E cu putinţă să ne scufundăm în atâta noroi? Doamne, să fie numai un coşmar, ori e o realitate pălmuitoare, ruşinea, batjocura aceasta, fără precedent de ofensatoare?

Este extraordinar! Eu, vă mărturisesc, nu găsesc cuvinte suficient de tari să-mi manifest indignarea, simt că n'am destulă vehemenţă să înfierez, cum se cuvine, această nemaipomenită oroare.

MIHAIL JIDOSADOVEANU, doctor honoris causa al Universităţii Mihăilene din Iaşi? Dar ce-a ajuns, vă rog, această Universitate? O biată epavă în mâinile lui Kanalie Blumenfeld? E drept că prestigiul, splendoarea, suflul naţionalist al acestei Universităţi — care a fost, în vremile tulburi ale plămădirii noastre naţionale, supremul for românesc de cultură — s'au rupt de mult, în bucăţi. S'au spart în ţăndări, mai precis, din ziua când, acum 11 ani, această Universitate, sub acelaş sinistru spirit rector al lui Bratu, s'a transformat în coadă de topor a politicianismului, asasin mizerabil al lui A. C. Cuza. Din acea tristă clipă, când marele, veşnicul tânăr şi vioi educator, A. C. Cuza, a fost scos dela catedră, pentruca pe altarul pe care el îl înălţase, să se urce crasa incompetenţă a slugoiului marxist Mihai Ralea, Universitatea Mihăileană a călcat în picioare toată faima masivă a unei strălucite tradiţii. Ca să ajungă, însfârşit, de azi, de unde se recrutează toţi apologeţii comunismului, toţi Iordanii denigratori ai Românier Românilor.

Dar, oricum, n'am fi crezut niciodată ca Iaşii mândriei noastre naţionale şi culturale, Iaşii Moldovii lui Ştefan cel Mare, să se transforme, printr'un act de groaznică rătăcire naţională, al Universităţii Mihăilene, în ghilotină pentru demnitatea noastră românească. Fiindcă asta înseamnă, aceasta şi numai aceasta ar însemna proclamarea lui Mihail Sadoveanu ca doctor honoris causa: PALMUIREA CEA MAI STRIGATOARE LA CER A DEMNITAŢII NOASTRE NAŢIONALE, umilirea cea mai înjositoare şi mai revoltătoare a spiritualităţii acestei Românii noui, a României care se vrea din ce în ce mai hotărît Românie a Românilor.

Noi n'avem nimic de împărţit cu Mihail Sadoveanu. Oricât de mare a putut să fie acest Sadoveanu, el a murit, însă, definitiv, pentru sufletul românesc, din ziua în care a ajuns un Jidosadoveanu, mai ticălos, desigur, de cât ori care altă coadă de topor, prin răul pe care îl face neamului tocmai prin prestigiul lui de mare scriitor român. Poftim, însă, şi vedeţi până unde am ajuns să ne prăbuşim moralmente: în clipa când un neam întreg se războeşte, pentru existenţa lui naţională, nu atât cu duşmanii lui fireşti, jidanii, cât, mai ales, cu mizerabilii trădători ai sângelui său, cu mârşavele lui cozi de topor, o Universitate a ţării vine şi decretează: „bine a făcut Mihail Sadoveanu c'a intrat slugă la jidani. Cine nu face ca el

(Continuare în pag. IV-a)

— Domnilor „politicieni",
Tot acest PUTOP de bani
Il dau celor care vor
A fi „COADE DE TUPOR"!

Avem astăzi UN grămadă
De TUPOARE fără „coadă", —
Cari, aşa cum sunt, nu tae
Nici nuele, nici chiar pae;

Dar, cu „COADE" lungi şi tari,
Tăcem CODRII DE STEJARI,
Iar pi „COADE" tari şi lungi,
Dăm cu AUR mii de pungi!...

Primejdia adventistă

— In atenţia guvernului —

de N. CREVEDIA

Ziarul „Dimineaţa", în zelul lui cunoscut de a destrăma spiritul acestui neam, se ocupă de câteva zile, de congresul adventiştilor de ziua VII-a.

„Dimineaţa" publică moţiunea adventiştilor şi mai publică şi o serie de fotografii dela congres, dintre care reproducem una.

Intr'unul din aceste clişee, foarte abil luat, vedem foarte mulţi ţărani, ascultând evlavioşi cuvântările d-lor Andros, Beatch, Bicz şi alţi şefi spirituali cu nume tot aşa de pur româneşti! Cămăşile albe şi pure ca şi sufletul acestor plugari, se pierd în capoadele şi şalvarii câtorva mahalagii, membri şi ei ai cultului de ziua Sâmbetei.

In nenumărate articole, scrise de colaboratorii noştri preoţi, s'a lămurit de atâtea ori ce este rătăcirea adventistă şi ce primejdie constituie ea pentru unitatea spirituală a ţării.

In linii generale, amintim că adventismul crede în Iisus Christos, despre care însă ei spun că a mai avut... fraţi. (Contestă, deci, preacurăţenia Sfintei Fecioare). Ei nu cred decât în litera rece a Evangheliei, fără Sfânta Tradiţie. Mai cred într'un somn al sufletelor, după moarte; nu fac semnul Crucii, nu cred în icoane, în odoare sacre, n'au preoţi de mir şi sistemul lor de comunitate e quasi-masonic, cu tot felul de iniţieri şi alte moşmoande. Intre dânşii, îşi zic fraţi şi surori şi o ramură a lor — căci adventismul are, la rându-i, mai multe interpretări! — nu frecventează la masă carnea de porc şi, drept zi de odihnă, ţin... Sâmbăta! Adventiştii fug de armată, iar la război, nu vor să tragă cu arma...

Adventismul este, într'un cuvânt, o rătăcire, o potecă greşită, pe care au apucat-o o sumă de inşi cari n'au vrut să mai urmeze calea largă şi dreaptă a învăţăturii lui Christos, aşa cum s'a statornicit de tradiţie. Vrând să aprofundeze şi să urmeze litera Evangheliei, nenorociţii aceştia au căzut în tot felul de erezii şi practice religioase care-i pun în afara legilor, a obiceiurilor, a tuturor statornicirilor noastre. Ei au locaşuri de închinăciune aparte, fără icoane, au în loc de preoţi nişte indivizi civili, aşa-zişii predicatori, cei mai mulţi străini de sângele neamului nostru şi, majoritatea dovediţi după un anume timp, simpli escroci.

Secta aceasta are o vastă, adânc şi foarte metodică ramificaţie în ţară. „Eri, Duminică, s'a ţinut ultima zi a congresului adventiştilor din Muntenia de west (cu dublu vé!) şi Oltenia" — scrie ziarul „Dimineaţa".

Pe vremuri, m'a dus şi pe mine curiozitatea la o casă a lor de rugăciune din str. Labirint şi nu voi uita niciodată impresia stranie pe care mi-a lăsat-o acea clădire urâtă în stil jidovesc, fără cruce, fără candele şi policandre, fără sacrul miros de lumânări, de salcie şi de busuioc, o sală stupidă de colocviu electoral, care afară de câteva parascovenii pe pereţi, nişte animale preistorice, hidoase, nu avea niciunul din semnele suave ale creştinătăţii. Am găsit acolo, la predica

(Urmare în pagina 5-a)

Jidanii şi-l vând pe Dumnezeu...

Să nu credeţi că numai creştinii au de suferit depe urma perfidiei rigorilor legii rabinice. Dar chiar şi jidanii sunt, adesea ori, în conflict cu legile lor cari prin caracterul lor amoral şi materialist creiază o stare de gravă nemulţumire între fiii lui Israel

Iată un caz, printre cele multe, a cărui autenticitate stă în faptul că mi-a fost povestit de un funcţionar superior din ministerul cultelor pe lângă care nişte jidani au intervenit, fără succes, pentru ca ministerul să dizolve comitetul unei comunităţi israelite dintr'un oraş din ţară.

Unui jidan oarecare murindu-i tatăl şi fiind, ca toţi jidanii dealtfel, cu o bună stare materială, şi l-a înmormântat în cimitirul israelit din Câmpu-Lungul Moldovei, la un loc de frunte, plătind, în afară de preţul pământului şi o taxă de 20.000 lei Comunităţii israelite din acest oraş. (Trebue să precizăm că fiecare Comunitate israelită este organizată pe secţii; iar una din aceste secţii: *Chevra Kadişa*, adică Societatea sacră de înmormântare, impune pe fiecare jidan să plătească o taxă, pentru un loc la cimitir, în raport cu situaţia lui materială. Dacă nu plăteşte suma pe care o pretinde *Chevra Kadişa*, jidanul respectiv nu va fi înmormântat în cimitirul israelit, riscând să-i rămână cadavrul neîngropat. In această privinţă este notoriu cazul lui Mauriciu Blank la a cărui moarte familia a fost obligată să plătească pentru *Chevra Kadişa* o taxă de 5 milioane, după cum o evaluase Comunitatea, în raport cu averea celui mort. Or, familia refuzând să plătească această taxă exorbitantă, Mauriciu Blank a fost înmormântat, după cum se ştie, la Otopeni). Să revenim acum la cazul jidovului nostru dela Câmpu-Lung. După câteva luni dela înmormântare, fiul, cu dragoste adâncă pentru tatăl său, a vrut să-i pună la cap o piatră, după cum este obiceiul la jidani. Dar a fost oprit de Comunitatea israelită dela Câmpu-Lung, şi anume de preşedintele ei Arcadie Barr, pe motivul că va trebui, întâi să dea pentru *Chevra Kadişa* încă 3000 lei! Jidanul nostru n'a vrut să mai dea şi această sumă după ce plătise taxa de 20.000 pentru locul din cimitir. Iar Comunitatea l-a împiedecat de a aşeza piatra. Aşa că mormântul tatălui a rămas fără semn, cum ar fi la noi la creştini, un mormânt fără cruce!

Acesta este faptul. Nu interesează nici ce se va întâmpla cu mormântul jidanului dela Câmpu-Lung şi nici ce va mai face Comunitatea israelită din acest oraş. Pe noi, aici, ne interesează semnificaţia pe care o are această, hai să-i zicem, întâmplare.

Vedeţi, religia jidovească, pentru care am tot respectul în măsura în care este cu adevărat o *religie* are un caracter exclusiv materialist, amoral. Am citat un fapt. Un altul s'a întâmplat zilele acestea în Polonia când jidanii dintr'un sat plecând de acolo au găsit nimerit, nu să închidă sau să lase să păzească cineva Sinagoga, ci, să o vândă unui polonez care a transformat-o într'o somptuoasă vilă! Cred că şi la noi şi-ar vinde jidanii sinagogile, dacă nu i-ar opri legile statului nostru!

Iată două fapte a căror interpretare o cred inutilă deoarece vorbesc singure. Ţin numai să adaug: ce-aţi zice dacă vrând să puneţi o cruce la capătul unui părinte al vostru drag, aţi fi opriţi de Primărie sau mai ştiu eu de ce autoritate până când nu veţi plăti o taxă anumită? Şi cum aţi considera legea creştină dacă-ar permite ca bisericile să fie vândute pentru a fi transformate în baruri, cinematografe sau vile?

Tot blestemul de care este urmărit neamul lui Israel vine numai din sacrilegiul pe care-l face cu credinţa lui. Jidanii vând pe Dumnezeu ca pe orice marfă. Şi atunci, mă întreb: dacă pentru bani sunt în stare de asemenea grozăvii morale, atunci cum n'au să ne vândă şi să ne ucidă pe noi creştinii, goim-ii, proştii?...

Ştefan Ionescu

La o nuntă legionară

Zilele acestea am fost la o nuntă legionară în com. BACIU din Săcelele Ardealului, cu mai mulţi camarazi. S'ar părea banal acest fapt. O nuntă ca toate nunţile. Nimic mai mult. Şi totuş nu este aşa. Este vorba de o nuntă legionară, care iese din comun, depăşind tradiţia strămoşească, devenind un simbol naţionalist. Credeam, că vom face o impresie grozavă, dacă ne vom duce în costumele noastre pitoreşti să ne săvârşim o datorie. Ne-am înşelat. Credinţa noastră că vom duce duh naţional din Bucureşti pe plaiurile Ardealului naţionalist milenar a dat greş. Noi doar am pus o verigă la ceiace era acolo de secoli întregi nestrămutare. Doar le-am sugerat o ideie că şi noi simţim ca ei. O nuntă legionară! Satul întreg în ferbere. Gătiţi în straie de sărbătoare, sătenii s'au adunat la biserica unde dărnicia unui mare negustor creştin din Bucureşti s'a risipit din belşug. Chipurile de martiri creştini şi de mucenice fecioare, cari au murit pentru Sfânta Cruce, mi-au picurat în suflet dulceaţă parfumată peste credinţa străbună, moştenită cu sfiiciune.

După ce s'au sfârşit ritualurile de-acasă, hora miresei, rămasul bun în cântece lăutăreşti, cu lacrimi de feciorelnică despărţire, sărutul mânelor părinteşti, convoiul întreg s'a îndreptat spre lăcaşul Domnului unde doi preoţi au oficiat slujba tainei de unire pe viaţă a celor doi tineri.

Făclile ardeau cu flacără mare, strălucitoare, şapte naşi şi nase, îmbrăcaţi în naţional ţineau panglica verde a lumânărilor, preoţii şi corul dascălilor proslăveau în cântece nunta din Cana.... Isaia.... paharul mântuirii... într'o atmosferă de cucernicie plină de taină.

Cei doi miri legionari, muncitori, cu aureola fericirii pe chip, se legau în faţa lui Dumnezeu şi-a Arhanghelului să fie soţi buni, părinţi buni, Români buni...

Şi'n acea clipă m'am gândit fulgerător la dorinţa fierbinte a Căpitanului de a vedea pe legionari căsătorindu-se cu legionare. Tineri crescuţi în şcoala jertfei creştine, cu imaginea lui Christ pe cruce, ca ideal în viaţă, cu nădejdea vie că vor veni vremuri de aur pentru neamul nostru împilat nu numai de liftele rătăcitoare ale istoriei, dar de înşişi fraţii renegaţi şi înclinaţi arginţilor spânzuratului Iuda. Apoi impresionantul raport al şefului de cuib prin care aducea salutul celor şaizeci de legionari din sat veniţi la datorie. Sute de mâini întinse, spade de foc, spre cer pecetluiau iubirea de aproapele creştin şi consensul unanim al întregii populaţii neprihănite, care dorea o viaţă nouă, însuflată de Căpitan. Disciplină şi iar disciplină peste tot. Masa sobră, îmbelşugată a fost binecuvântată de preoţii satului, care în cuvântări au arătat ce înseamnă iubirea legionară, care vor fi pietrele de nădejde ale unui Românism verde. Şi vorbele preoţilor au fost sorbite cu nesaţ, ca şi binecuvântările din biserică.

Înfrăţirea intelectualilor cu muncitorii este întotdeauna impresionantă. Vorbesc de ambele speţe legionare. Nu de falşii intelectuali ce cerşesc voturile unor rătăciţi muncitori.

Dar hora legionară, care a strâns în ritmul ei marea massă a sătenilor, dar primirea naşilor cu „Ştefan Vodă al Moldovei", dar marşul legionarilor înfrăţiţi pentru izbânda viitorului! Sunt momente ce nu se pot uita. Corurile legionare, poeziile declamate de un copilaş — pui de şoimi — glumele cu caracter moral au contribuit la înălţarea clipelor.

Cu căţiva ani înainte tineretul ce l-am văzut acum se juca la risică pe bani, constituia spaima mahalalelor, se bătea, înjurau, fugeau de biserică. Astăzi flăcăii aceloraşi cârciumi şi cafenele se gândesc la viitorul ţării, mai mult decât Petreştii susţinuţi de străinii cu nume terminat în IAN. Se însoară cinstit, iubesc biserica şi ţara, detestă odiosul comunism roşu şi visează fericirea unei ţări verzi sub ocrotirea Căpitanului ce ni l-a dat Dumnezeu să ne păzească de rău.

I. G. Dimitriu

Păstrăvii şi... trădătorul

(„...păstrăvii merg întotdeauna spre isvoarele vieţii", — M. SADOVEANU, în ziarul „ADIVORUL").

SADOVENE, SADOVENE, — tu, Român de viţă veche, —
Vânzătorule de Ţară, ticălos fără pereche,
Iată, după cum spui însuţi, în „frăţinul" DIMINEŢII,
Pân' şi păstrăvii s'avântă pururi spre „isvorul vieţii"!

Numai tu, prin râu de AUR primind IUDA să te poarte,
Iti tot seci „isvorul vieţii" şi 'ţi tragi Neamul tot spre MOARTE!...
Prin urmare, SADOVENE, fapta ta ne dovedeşte
Că, — primejduindu-ţi viaţa, — eşti mai prost decât un peşte!...

RADU RADA

Figuri ardelene

Alexandru Vaida Voevod

I

Cu un sentiment de melancolie şi de visare desprind filele *Hrisovului* în care mi-am însemnat impresiile şi-am fixat primele impresiuni la venirea mea în Ardeal, ca magistrat.

Noi, în vechiul Regat, trăisem, cum spune un scriitor, *„în ritmul unui gând şi în armonia unei credinţe"*: înfăptuirea idealului naţional.

De aceia, din noianul zilelor duse şi-al ceasurilor efemere, desprind cu o mână duioasă, ca dintr'o frescă scumpă, figura d-lui Alexandru Vaida Voevod învăluită în sclipirea luminoasă a trecutului.

Sunt însă neliniştit.

Mă tem că nu voiu putea reda şi tălmăci ceeace am simţit odinioară şi a nu avea darul să zugrăvesc aidoma şi să reconstitui în culori adevărate figura impresionantă a fruntaşului ardelean.

Peste tirania vremurilor şi în pofida evenimentelor, voinţa sa a rămas dârză şi neînfricată, credinţa sa neşovăindă, iar inima în lupta de fiecare zi şi ceas cu vitregia împrejurărilor şi zbuciumului lor, i s'a oţelit neîncetat în mijlocul celui mai periculos joc politic, de sub stăpânirea şi ocârmuirea ungurească.

Acţiunea sa politică şi intelectuală de atunci, cu un firesc razim religios şi isvorând dintr'o nesfârşită dragoste de neam, îşi avea inspiraţia şi temeiul din vasta sa cultură şi din patriotismul său încercat.

Activitate fără moleşeală, luptă fără oboseală, totdeauna fruntaş, primind şi dând loviturile cu acea risipă generoasă de energie, de avânt şi de jertfire care nu precupeţeşte şi nu estimează.

Aceasta era fresca sa în viziunea mea. De aceea preget astăzi scriind şi adesea las pana să cadă, pierdut în gânduri şi legănat de mireasma amintirilor care se încheagă surâzătoare şi armonioase şi devin actuale sub puterea evocării

Şi, iată, încep acum povestea mea.

Plecasem dimineaţa voios din Bucureşti. Trenul era supraîncărcat. A doua zi era ajunul Crăciunului şi fiecare zorea către căminul depărtat sau mai apropiat.

Era ger uscat şi apele îngheţaseră după o moină cu lapoviţă.

Am trecut Predealul cu un simţământ de uşurare şi de adâncă mulţumire.

Dela Braşov, vagoanele s'au decongestionat şi au rămas călătorii cu căminurile depărtate: mulţi din Cluj, din Oradea şi Târgu-Mureş.

Cum am trecut de Sighişoara, un freamăt neobişnuit s'a iscat printre călători, fără să-i înţeleg rostul, nici măcar să-i bănuesc tâlcul.

Figuri îngrijorate apropiindu-se una de alta şi şoptind, alţi călători sculându-se brusc, deschizând uşa grăbiţi, privind pe culoar, întrebând de *„conductor"* şi fiind la rându-le întrebaţi. In sfârşit, la o vreme, rumoare deslusitoare, se împrăştie în toate compartimentele: *„podul C. F. R. fusese rupt şi luat de Mureş"*.

Abia venit în Cluj, nu cunoşteam lumea din Ardeal.

O idee: să mă informez dacă nu s'ar fi putut găsi un mijloc ca împreună cu alţi tovarăşi de necaz şi de ocazie să ocolim localitatea unde se prăbuşise podul, fie cu căruţa, fie cu ce vom găsi, şi apoi, în toiul nopţii, să ne îndrumăm cum o vrea Dumnezeu, spre Cluj.

Trenul alerga în noapte.

Am deschis uşa compartimentului vecin în care, pe lângă alţi călători, se mai afla şi un domn înalt, voinic, cu mustaţa lungă şi bogată, cu ochelari încadraţi în aur, cu ochii mari, profunzi, cu glas vibrător şi sonor, dar cu timbru mângâios, cu o privire francă ce-ţi cucerea numai de cât simpatia şi increderea.

— Domnilor, sunt venit de curând la Curtea de Apel din Cluj şi am aflat că dela Feldioara-Răsboeni trenul nu mai poate merge înainte.

Vă rog, să-mi daţi voe, să mă alătur pe lângă d-voastră, iar dacă aveţi sau găsiţi vre-un mijloc de a ajunge în noaptea asta sau mai târziu acolo, îngăduiţi, să vă rog, a mă lua şi pe mine.

— Cu multă plăcere, dar în noaptea asta rămânem în Aiud de unde eu voiu telefona acasă să-mi trimită maşina la *Sarmaş* şi de acolo vom merge nesupăraţi pe şosea, la Cluj, căci şi eu ţin foarte mult să petrec Crăciunul în familie cu soţia şi copiii mei".

Astfel am cunoscut pe domnul *Vaida-Voevod*.

Am descins împreună la un hotel în Aiud.

In noaptea aceea am dormit puţin.

Imprejurarea nepreväzută îmi dăduse prilejul să fac o cunoştinţă care, mai târziu, avea să-mi descopere un suflet înfrigurat de un înalt sentiment patriotic şi o inimă generoasă şi umanitară.

La şease şi jumătate eram gata.

O ciocănitură în uşă şi un glas prietenesc:

— „Eu sunt gata".

— „Şi eu".

Ne-am strâns mâinile ca nişte vechi cunoştinţe, căci bunăvoinţa, curtuazia şi apropierea simpatică cu care te întâmpina acest fruntaş ardelean, încurajau şi te dispuneau.

Fire entuziastă, temperament de luptător, nedintit ca o stâncă — cu toate vijeliile abătute asupră-i, cu toate fulgerile stârnite, dar şi cu cer senin şi luminos.

Din prisosul său vital, d Vaida-Voevod dăruieşte: încredere, dor de jertfă dar şi de luptă, cuget semeţ fără lenevire, nostalgic fără istovire, îmbătat de armonie şi de viaţă.

Gândul său ascuţit, mândru dar limpede, poartă pecetea unei mari şi îmbelşugate puteri creatoare.

Un avânt tineresc, totdeauna optimist, servind de îndemn dar şi de călăuză.

Ca un viteaz, rămâne netulburat şi rece, fără să plece sau să se aplece: simbol de bravură, hotărît a lupta şi a învinge.

Aşa l-am întrezărit eu acum pe curagiosul ardelean care a citit în parlamentul maghiar deslipirea Transilvaniei de Ungaria cotropitoare.

In judecata despre oameni nu se cuvine să covârşească sentimentul, ci raţiunea rece şi neînduplecată.

Sentimentul este trecător şi plin de capricii — raţiunea critică şi nepărtinitoare trebue să preşeadă şi să vegheze, căci cea mai grea osândă este cugetul mustrător că ai greşit osândind cu uşurinţă, sub impresiunea cine ştie, a cărei simţiri trecătoare şi a cărei judecăţi factice.

Lazăr Bădescu
(fost consilier la Inalta Curte de Casaţie)

SPORT

Pe marginea succesului balcaniadei

Căpitanul naţional

Suntem la o săptămână dela desfăşurarea la Bucureşti a celei de a 8-a balcaniade de atletism şi ecourile celui mai amplu eveniment al sportului românesc sunt departe de a se fi stins în rândurile oficialilor, presei sau marelui public sportiv de toate vârstele şi rangurile. E normal de altfel, căci niciodată sportul nostru n'a găsit o deplină satisfacţie pe teren şi o completă biruinţă în tribune. Balcaniada i-a oferit însă această unică ocazie. Şi dela 12 Septembrie până azi ecourile opiniei publice îngână încă amintirea unei victorii româneşti a cărei străluciri se revarsă orbitoare asupra sportului atletic ignorat până acum, dar care astăzi e la toate onorurile.

Presa noastră sportivă, deşi până la organizarea jocurilor balcanice s'a apărat în reduta unui scepticism deplasat, s'a trezit şi ea sub entuziasmul general. Mai mult chiar, după succesul competiţiei atletice a deschis şi focul unei campanii. Un succes trebuia explicat şi presa noastră îl rezolvă căutând a găsi merite. Şi cum după război prea mulţi se grăbesc a le revendica, adevărul începe să se întunece. In coloanele rubricii noatre îndelung închinate atletismului românesc, înainte şi după balcaniadă, am evitat intenţionat a discuta alte capitole decât cele ce depind de domeniul tehnic. Uneori ne-am deosebit în vederi de realizările federalilor noştri: au fost observaţii cari trebuiau considerate ca legitim isvorite din grija unei reprezentări cât mai demne a sportului românesc la al cărui car împingem laolaltă. N'am crezut însă, în nevoia de a distribui merite celor ce au condus succesul balcanic. Dar cum alţii se grăbesc a păşi pe calea unor anumite eleganţe de atitudinii ce cu greu le putem scuza ca simple şi mici dovezi de sinceră admiraţie, ne simţim şi noi obligaţi a insista asupra unei probleme în care deşi nu suntem ca alţii „cel mai mare cotidian al sportului românesc" sau „citit" de nu ştim câte sute de mii de sportivi — ne simţim autoritatea morală de a o discuta!

Anul acesta sportul românesc atât de tânăr în ramura atletică a fost pus în faţa unei necesităţi imperioase: a organiza jocurile balcanice de atletism.

N'aveam bani.

N'aveam public.

Şi îndrăznim să spunem, n'aveam atletism.

Totuşi le-am organizat! *Cu ce rezultat final se ştie: cea mai demnă încununare a eforturilor sportului atletic din Balcani. Şi, totodată, cea mai curată biruinţă a sportului românesc. Floarea atleţilor din bătrâna Eladă s'a îndoit de propriile ei puteri în faţa atleţilor noştri.*

Cel care a înfruntat optimist, toate lipsurile ce se opuneau realizării balcaniadei la noi a fost însuşi preşedintele federaţiei. D. Ion Cămărăşescu *e creerul celei de a 8-a ediţii a jocurilor balcanice. A obţinut rezolvarea problemei financiare. A câştigat egida autorităţilor şi a netezit asperităţile oamenilor de club pentru a face din ei buni servitori ai sportului.*

D-lui Ion Cămărăşescu îi revin direct meritele succesului jocurilor balcanice.

Era însă în complicatul sistem al factorilor ce conlucrau la organizarea competiţiunii, necesitatea existenţii unei persoane care să-i îmbine după voinţa sa la realizarea unui succes complect.

Şi s'a găsit un om în sportul nostru căruia d. Cămărăşescu i s'a destăinuit.

A fost înţeles.

Era CĂPITANUL NAŢIONAL, *care cu datoria în sufiet s'a închinat unei munci istovitoare, de unde ştia dinainte că n'avea a trage decât un singur profit: reuşita balcaniadei.*

Luni de zile, poate, n'a mai avut simţământul propriei sale personalităţi.

Au fost concursuri: căpitanul naţional era prezent. Şi nu numai cu ochii.

S'au ivit dificultăţi, uneori oficiale. Le-a înfruntat.

A fost silit să-şi asume şi atribuţii ce incumbau domeniului administrativ. Datoria îi poruncea. La urmă a venit succesul.

Atleţii români, nescăpaţi o clipă din vedere, şi-au făcut şi ei datoria!

Au mulţumit miile de oameni veniţi mai mult din curiozitate. Şi i-au cucerit!

După succes, felicitări, banchete, elogii în presă şi — se pare — şi decoraţii.

Căpitanul naţional s'a retras. Modest şi mândru doar de sine el n'avea nevoe de nimic.

Primise un mandat. Îi dăduse cel mai strălucit răspuns.

Avea o datorie: sportul românesc. I-a dat o viaţă nouă printr'o latură necunoscută, atletismul.

Căpitanul naţional!

Când la 12 Septembrie, în ceremonialul închiderii, în lumina crepusculară de pe stadion, un om, conducând echipa României păşea liniştit cu flamura balcanică în braţe, el avea mulţumirea de-a trece altora acest simbol în care vedea însăşi datoria sa pentru înfăptuirea căreia nu precupeţise nimic.

Era căpitanul naţional, Theodor Popovici.

Sportul românesc poate fi mândru.

Mircea Pop

In atenţia comisiei centrale de arbitri

Tănase Tănase

E un domn comod, cu o burtă sfidătoare. Cu ten de reptilă şi cu fluer în gură. Se pretinde arbitru. Şi nu ştim în ce măsură. D-sa a inaugurat Duminica trecută un nou gen de arbitraj pe arena A. C. S. A. *la un joc între gazdă şi* Viforul Dacia.

Un joc aprins, cu multă viteză — (prea multă chiar pentru calităţile fizice ale d-lui TANASE TĂNASE) *în care technica joacă rol secundar. In mijlocul celor „22" jucători, d.* TANASE TĂNASE *a început să „arbitreze". Arbitrajul d-sale a fost ceva foarte original. Luând altă accepţie a acestui cuvânt d.* TĂNASE TĂNASE *a început să se certe. S'a ciondănit cu 2 axişti şi cu 3 viforişti. A interzis căpitanilor echipelor să i se adreseze în cursul jocului, ceeace e contrar regulamentului. A permis un joc brutal care a dus la rănirea gravă a jucătorului* C. Sterian. *(„Foot-ball-lul nu e joc de „d-şoare" e declaraţia textuală a d-lui Tănase Tănase, arbitru).*

A permis ca centrul atacant al Viforului Dacia să fie brutal aruncat la pământ *în careu şi* strivit la picioare, *la o fază sigură de goal, fără a sancţiona gestul petrecut la 8 metri de poartă cu legiuitul „11" m. (De când sunt arbitru n'am acordat până acum decât 8 penalty-uri, a declarat superior d. arbitru Tănase).* In fine, a înjurat pe jucătorul Sterian. (Cine fluieră, şi înjură a fost raţionamentul).

Sfătuim pe d. Tănase Tănase *să se retragă onorabil. Şi cât mai e încă întreg. Căci furia publicului îl va avea odată şi odată victimă sigură. Numele d-lui* Tănase Tănase nu e o scuză. *S'o ştie d-sa.*

Iar comisia d-lui Mielu Petrescu poate avea mai multă grijă la delegarea celor ce conduc soarta unui joc. Şi mai ales poate să radieze imediat pe d. Tănase Tănase din rândurile arbitrilor români. Căci e o adevărată ruşine.

ZI DE ZI

— *MIRCEA POPESCU, fost boxeur nefericit şi actual... ziarist, de când scrie lângă Jak Bierman s'a semitizat complet.*

Astfel, după ce săptămâna trecută filosemitul Mircea a scris că Spacow *va deveni... campionul Europei, acum e gata să se jure că ovreiul* Benjamin Adania *va fi în scurt timp campionul României în dauna lui Lucian Popescu...*

Mircea Popescu gândeşte mai puţin de cât înainte. Pentrucă gândirea lui e acum... circumcisă.

Popescul nostru — băiat bun în viaţa particulară — şi-a făcut o proastă socoteală lăsându-se de box: a vrut să scape de k. o.-turile depering dar acum e k. o.-tat de propriile sale articole...

— *APARAREA JUVENTUSULUI a făcut o excelentă partidă la Lugoj datorită fundaşului Mircea Vulcănescu.*

Şi ştiţi dece?

Pentrucă n'a jucat...

AMANANDU-SI plecarea în Franţa cu încă o săptămână-două, excelentul internaţional român Dincă Schileru — *a cărui partidă de Sâmbătă nu ne-a mulţumit totuşi — va juca Duminică în echipa Unirii Tricolor împotriva Phönixului, la Bucureşti.*

Sperăm că Duminică Schileru îşi va face jocul său care l-a impus pentru echipa naţională: viteză, pătrundere şi shoot.

Shoot-ul formidabil cu care „Dincă" a făcut atâtea ravagii...

Brute deslănţuite

Sancţiuni neîntârziate!

Scandalul de Duminică dela Braşov, — când brutele maghiare s'au deslănţuit cu toată furia lor de hoarde asiatice împotriva echipei campioane a ţării numai pentrucă Venus a învins şi numai pentrucă învingătorii erau români — desvălue odată în plus toată imensa greşeală a forurilor federale care au lăsat ca în Divizia A să invadeze în masă compactă, toată obrăznicia revoltătoare a cluburilor iredentiste ce şi-au făcut din sport un simplu pretext pentru deslănţuirea urei atavice de rasă.

Sancţiunea severă pe care federaţia trebue s'o aplice împotriva focarului de iredentism al A. C. F. R-ului nu va putea fi suficientă.

Scandalul provocat de maghiarii dela A. C. F. R., bestiala deslănţuire a urii maghiare dela Braşov, intră în raza de intervenţie a Siguranţei generale a Statului.

O înfrângere frumoasă

Bravo Juventus!..

La Lugoş Juventus a făcut o încercare: şi-a românizat echipa. 10 Români şi un singuri minoritar. O proporţie pe care şi alte cluburi româneşti ar invidia-o. Ar avea şi dece.

Victoria a surîs însă Vulturilor o victorie întâmplătoare. Ca şi înfrângerea dealtfel. După cât suntem informaţi, Juventus a dominat majoritatea acţiunilor. Până la urmă a plecat steagul. Era poate şi normal din moment ce echipa ce-o aliniau roş-albaştrii era complet nesudată. Cu timpul lucrurile, suntem siguri, se vor schimba.

Conducerea roş-albastră alarmată de insuccesele anterioare ale minoritarilor a făcut un gest disperat. Dar un gest frumos pentru cari nu-i precupeţim laudele. Şi care va da roade. Sfătuim pe roş-albaştri să persevereze.

Mişcarea LITERARA şi artistică

Al. Gr. Piepteanu: „Răscruce" — roman

Vremea turbure de după războiul înfăptuirii unui mare ideal naţional a format, pentru cei mai buni dintre scriitorii noştri, un copios subiect. O serie impresionantă de romane trăiesc din sbuciumul care a cutremurat în această vreme lumea românească, hăotizând-o, răsturnându-i aşezările pe care le-au înlocuit grăbite înfiripări de interese străine de simţirea şi nevoile româneşti.

Romanul d-lui Al. Gr. Piepteanu îşi precizează toate elementele de viaţă din acelaş conglomerat de fapte al anilor de după războiu şi îşi desfăşoară acţiunea, mai ales, în cadre rurale.

In ultimul fapt este, credem, ceia ce d. Piepteanu aduce din nou în epica românească. Pentrucă pe când celelalte romane de care vorbeam aduceau în literatură mai ales medii citadine, „RĂSCRUCE" pune cititorul în faţa unor probleme isvorite şi imposibil de soluţionat în alte medii decât cel rural.

Eroul romanului, Marin Dogaru, este, într'adevăr, un autentic reprezentant al păturii noastre rurale, în ceiace are ea mai bun ca năzuinţe şi dor de realizare.

Marin Dogaru este fiul unui sătean din Străşeni, comună mare undeva în Vlaşca. Este, în feiul său, un revoltat împotriva aşezărilor sociale ale vremii, care îngăduie lui Stroe Drăgan, venetic şi hrăpăreţ, să exercite o adevărată teroare asupra unui întreg sat. Sufletul curat al tânărului nu se poate împăca cu această rea stare de lucruri. Deaceia la 18 ani Marin Dogaru ia toiagul înstrăinării.

La începutul acţiunii romanului îl găsim din nou în sat, venit cu un detaşament francez dela Salonic. E un om în toată firea, călit în lupta pentru viaţă. Povestea răutăţilor continue şi a cruzimilor de care nu s'a lăsat deloc Stroe Drăgan, îl impresionează însă profund şi gândul răsbunării, amânată prin plecarea lui din sat, îşi face loc din nou în mintea lui.

Vremea aceia de răscruce a destinelor unei ţări, nu îngăduia adâncirea unor astfel de preocupări. Şi nici sufletul, crescut în bunele învăţăminte ale unui dumnezeeşti justiţii, nu prea le admitea.

Deacecea, aşteptând ca faptele lui Stroe Drăgan să-şi capete, din altă parte, justa răsplată, Marin Dogaru, instalat, într'un oraş apropiat, supraveghează reconstruirea căminului părintesc şi întreprinde o acţiune de lămurire a sătenilor asupra nouilor probleme pe care le punea situaţia în care se afla ţara.

Trebuie să o părăsească, însă, curând, pe aceasta din urmă, din cauza furiei cu care demagogia politicianistă căuta să prindă teren în pătura rurală.

Tot acum îşi face loc în sufletul său plin de amărăciuni, raza de lumină a dragostei. Fără să-şi dea seama se surprinde nutrind nelămurite sentimente pentru fata gazdei la care întâmplarea singură îl oprise.

Este o nouă răscruce a vieţii sale, unde însă numai un singur drum, acela al inimii, îl va ispiti mai mult şi pe acela îl va urma.

Romanul d-lui Al. Gr. Piepteanu nu e aşa de simplu, astfel cum am încercat noi să-l schiţăm aci. Nu este mai ales, pentrucă eroul este un om care trăeşte la răscrucile unor mari evenimente. Este un torturat al dorinţelor de mai bine, al unor înfăptuiri de adevărată dreptate socială.

Deaceia, normal este ca el să trăiască o viaţă a cărui complexitate nu o putem prinde sub condei, aci, în câteva rânduri.

Cum iarăşi nu putem prezenta atâtea bine conturate tipuri cari îşi încrucişează viţile cu a eroului.

Oana, Gheorghe Drăgan, Moş Stancu, primarul sau acel Stroe Drăgan, prototipul arivismului rural, sunt figuri întâlnite adesea în mediul sătesc. Meritul mare al d-lui Piepteanu este că, transpunându-i în literatură, a ştiut să-i lase să-şi trăiască viaţa natural, fără nici un artificiu. Este aci o calitate pe care nu o au mulţi romancieri. Şi e cu atât mai remarcabilă cu cât o întâlnim la un romancier care e la primul său volum.

Utilizând un material vast, d. Al. Gr. Piepteanu, nu s'a lăsat răpăcit de mendrele propriei creaţii, ci a ştiut să stăpânească acţiunea, şi să o conducă cu o intuiţie proprie marilor creatori.

Ne întrebăm chiar dacă arătând firul romanului „Răscruce" n'am făcut rău. Pentrucă n'am putut pomeni nimic de atâtea alte fapte şi cameni cari îşi au importanţa lor în economia romanului. Şi fără de cari cititorul nu va putea să-şi facă decât o ideie incompletă de posibilităţile scriitoriceşti ale d-lui Piepteanu.

Deaceia, ceiace cititorul are mai bun de făcut este să citească „RĂSCRUCE". Va găsi în paginile sale, debordante de viaţă, lectura care îi trebuie azi.

Const. Tomescu

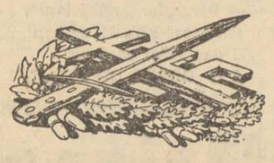

Aspecte, Insigne, Comentarii

„Arhivele Olteniei"

— serioasa publicaţie craioveană de sub direcţia d-lui prof C. D. Fortunescu a apărut recent într'un număr triplu.

Aduce documentări din Oltenia arheologică, istorică, literară, artistică, culturală şi o seamă de note şi comunicări actuale. Vom reveni.

„Zidar de gânduri"

— *se numeşte volumul de versuri al d-lui LUCIAN MANESCU, apărut la editura craioveană „Ramuri".*

Cele douăzeci de poeme pe care le cuprinde, sunt expresia unei calde sensibilităţi poetice.

„Efemeridele"

— volumul de însemnări şi amintiri, dintre anii 1908—1928, publicat recent de d. M. Theodorescu-Carada, aduce în paginile sale parfumul unor vremuri trecute, şi amănunte inedite asupra a numeroşi oameni şi fapte mari şi mici dintr'o epocă, pe mormântul căreia ţărâna e încă proaspătă.

Ziarul „Românizarea"

A apărut numărul nou al ziarului „Românizarea", de sub direcţia d-lui Al. Bertea, cu următorul cuprins: Un stâlp al infamiei: Palatul Telefoanelor de N. Crevedia. Iudaismul, duşman primejdios de col. P. Ghenădescu; Propaganda comunistă de C. Nicolau Stroeşti; Letopiseţ clujan, de prof. univ. C. Popescu Bălteni; Cărţi ce spun adevăruri mari, de prof. Pimen R. Constantinescu; Suntem xenofobi?, de avocat Aurel Creţu; Acum 70 de ani, de col. N. Petrescu; Suferinţele Moţilor, de Preot Vasile Henea; Impotriva streinilor, de C. Pârlea; Expoziţia „Greco" dela Paris, de Al. Bertea; Ca'n Rusia Sovietică, scrisori din nordul Basarabiei, de Marin Dogaru; Naţionalismul în plin marş, de S. Popescu Şegarcea; Deschiderea stag. Teatrului Naţional; Recenzii literare; Comunicate, etc., etc.

„Românizarea" ca de obicei e doctrinară şi energică în ţinută.

„Infrăţirea Română"

— gazeta pe care o face să apară la R. Sărat d. N. C. ŞERBAN, învăţător, publică în ultimul număr un apel în care părinţii sunt rugaţi să se ferească de manualele didactice scoase de jidani şi jidoviţi.

Aplaudăm gestul tânărului învăţător şi-i dorim biruinţa în lupta pe care vrea s'o ducă.

Preotul D. P. Micşunescu

— *parohul bisericii „TARCA"-VITAN a făcut să apară de curând volumul* „Vizitând mânăstiri basarabene şi bucovinene". *Cartea e prefaţată de d. prof. N. Iorga.*

Abecedarul

— pentru partea I şi partea II-a, alcătuit de poetul Radu Gyr în colaborare cu d-nii Iosif Gabrea şi I. Andreescu, este un model de manual didactic românesc.

Cu toată această rebarbativă încadrare într'un domeniu tipic belferesc, el păstrează încă o strânsă legătură cu lumea visului şi basmului copilăresc.

Poetul Vasile Militaru

— a predat editurii *„Cugetarea"*, manuscrisul celor două volume de poezii cari vor apare în luna Octombrie.

Pavel Nedelcu

— lucrează, într'un colţ liniştit al Focşanilor, la întocmirea antologiei „CARTEA MORŢII", în paginile căreia îşi dau întâlnire 120 poeţi români cari au scris poeme în care tremură fiorul morţii.

Antologia, în două mari volume, apare în vitrinele librăriilor în toamna aceasta.

„Fruncea"

— ultimul număr din cunoscuta revistă bănăţeană a apărut complect reorganizată şi în condiţiuni demne de laudă. Deşi trebuia să lupte cu greutăţile inerente unei reviste de provincie, „Fruncea" s'a impus în ultimul timp nu numai ca cea mai veche dar şi mai bună revistă din Banat.

Oglindă fidelă a scrisului bănăţean ultimul număr cuprinde articole semnate de Nicolae Ivan, Stefan Gombasiu.

Faceţi zid în jurul Altarelor!

Daţi pentru slava Bisericii noastre creştine. Fără o Biserică tare ne prăbuşim în dezastrul Spaniei

Din iniţiativa d-lui profesor N. Iorga, mâhnit şi revoltat de jalea în care se sbate Sfânta Biserică Udrican, „Porunca Vremii" a deschis o listă de subscripţie, adresată EXCLUSIV SUFLETULUI ROMANESC ŞI CREŞTIN, spre a-şi apăra sfintele Altare ale lui Hristos.

Toate sumele subscrise, se vor strânge într'un „FOND NAŢIONAL PENTRU APARAREA BISERICII STRABUNE", la dispoziţia marelui nostru Nicolae Iorga, care, împreună cu I. P. S. PATRIARH, va avea să hotărască destinaţia ce i se va da.

Subscripţia s'a deschis pentru a se reface clădirea şi pictura sfintei Biserici Udrican, asfixiată de intoleranţa ghetto-ului Văcăreşti din Capitală. Subscripţiile, însă, în acest fond de apărare creştină se vor permanentiza chiar după acoperirea cheltuelilor cerute de refacerea Bisericii Udrican, ele urmând să aline durerile tuturor lăcaşurilor străbunei noastre credinţe, mai ales a acelora cari au o însemnătate istorică şi să servească la ridicarea de noui Sfinte Biserici acolo unde un stat democratic şi francmasonic nu se prea grăbeşte să intervină.

Aşteptăm cu nădejde dania Ţării.

ROMANI şi ROMANCE, pentru ziua de mâine a copiilor voştri, spargeţi piatra din inima voastră! Daţi pentru slava lui Hristos, dacă nu vreţi să ajungem în tragedia Spaniei.

Soldul zilei a (XXXVII-a) precedente lei 157.918

Director ing. A. Scribanovici	200
Ing. Popescu Traian	100
Ing Iorgu Bogdan	200
D-ra Maria Şuvaina	50
Morcanu I.	40
Eisenmayer Alex.	50
Sereş Iosif	20
Jianu Gh. Cocârlea	50
Teodor Teodosie	60
Crişan Bazile	20
Nistor Petru	20
Cosma Ioan	20
Petringenar Petru	20
Bârlădean Andrei	50
Bibolar Gheorghe	20
Teodorescu Aurel	50
Păşculeţ Gheorghe	20
Gavrilă Nicolae	20
Jura Iulius	50
Mihaly Dragoş	50
Tontea Ştefan	40
Avram Aron	20
Burcezan Liviu	50
Incău Ilie	20
Lucaci Iosif	60
Petringenar Florea	40
Bujac Lazăr	40
Ianculescu Marin	100
Morar Teodor	50
Epure Ştefan	30
Costinaş Ioan I.	20
Deoanca Simion	30
Dărămuş Gheorghe	20
Mertan Nicolae	10
Bulz Iancu	50
Marcu Iov	50
Moguţ Gheorghe	10
Bozianu Nicolae	80

Total lei 159.748

*

Domnule director,

Alăturat vă remit un mic tablou cu numele celor ce-au subscris la „Fondul naţional pentru apărarea Bisericilor străbune" rugându-vă să binevoiţi a-l publica spre descărcarea mea, iar separat v'am trimis prin mandat postal suma de lei 1.830.

Din sărăcia şi nevoile noastre am rupt o fărâmă cu gândul ca măcar o palmă din pământul străbun din preajma zidurilor noastre sfinte, să fie răscumpărată cu aceşti bani.

Vă rog să primiţi urări de frumoasă reuşită, odată cu asigurarea consideraţiunei ce vă păstrez.

N. BOZIANU
Zlatna, jud. Alba

*

Pentru Casa lui Hristos!

Voi fraţi Români din România Mare,
Şi cari aveţi credinţă'n Dumnezeu,
De ce nu daţi — obol pentru Altare,—
Măcar de fiecare câte-un leu?...

De-aţi face-aşa, — creştinele icoane
Le-am ridica pe-al nostru tare umăr:
S'ar aduna atâtea milioane,
Câţi suntem noi Românii toţi la [număr!

Am întări credinţa noastră-adâncă
Şi ne-am dura Altar în aşa fel,
Că s'ar zdrobi de zidu-i ca de-o [stâncă
Pe veci, cotropitorul ISRAEL!

Spre-a umple-al vostru suflet de [lumină,
Toţi daţi-vă dinarul, bucuros,
Să ridicăm din besnă şi ruină
Cât mai de grab' Altarul lui Hristos!

Să nu lăsăm JIDANII să ne lege,
Călcând pe creştineasca noastră Lege;
Să nu-i lăsăm pe veci să ne răpună
Credinţa şi strădania străbună!

JIDANII ce-au lovit pe Dumnezeu,
Azi au întins năvod de aur greu, —
Cum numai IUDA ştie să-l întindă,—
In el, tot Neamul nostru vrând să [prindă!

O, fraţi Români, treziţi-vă din somn,
Că IUDA vrea să ni-se facă Domn!
Trezeşte-te, nevinovată turmă,
Căci altfel, sună ceasul tău din urmă!

Pr. Vasile Temeşanu
Moviliţa-Ilfov

DE LA O ZI LA ALTA

TEATRU

TEATRUL NAŢIONAL: Oameni pe un sloi de ghiaţă.
TEATRUUL REGINA MARIA: Kean
COMOEDIA: Om de încredere.
GRADINA MARCONI: Fustele dela minister.
GRADINA A. R. P. A.-COLOS. — Compania Toneanu: „Mătuşica lui Don Juan.
TEMPO: „Nepoata... d-lui ministru".

CINEMA

ARO: „Premiera" şi completare colorată.
VOX: Drumul spre frontieră.
CAPITOL: Sonata Kreutzer, jurnal şi completare.
FEMINA: „Ispita" şi jurnal.
ROXY: Sona Kreutzer, jurnal şi completare.
TRIANON: Maria Cebotari în „Pensionul Ţarinei", jurnal şi completare.
A.R.P.A.: Refugiata din Shanghai cu Shirlei Temple, jurnal şi completare.
FORUM: Surâsul seducător şi Sherloch Holmes.
OMNIA: Nich gentleman detectiv şi Misteriosul Mr. Wong.
CITY: Ţiganii şi Fata din Salem.
ELYSEE: Maria Cebotari în „Pensionul Ţarinei", jurnal şi completare.
MARCONI: Havaiana, Panică pe pământ şi jurnal.
MODEL: Moartea se răzbună şi O aventură în Mexic.
COTROCENI: Eu şi cumnată-mea şi Rapsodia vieneză.
FRANKLIN: Călătorie suspectă şi Două inimi într'un vals.
DARLY: Suprema jertfă şi Paris.
TRIUMF (Griviţei 335): Stan şi Bran gemeni şi Demonul de argint.
DICHIU: Ave Maria şi Acuzata.
ORFEU: Confetti şi Misiunea secretă.
MILANO: Bastardul şi Şoapte de iubire şi Succesele lui Papană.
AIDA: Detectivul amator şi Mica prinţesă.
PACHE: Regele femeilor şi Hip! Hip! Ura!
LILLI (fost Pax, sală şi grădină calea Rahovei 26): Nu mi-am ucis soţul, Rumba şi trupa de revistă şi comedie.
BARCELONA: Marşul de noapte şi Teroarea deşertului.
CENTRAL: Dama cu cameli şi Michel Strogoff.
VOLGA (Dorobanţi): Ave-Maria şi Copii de vânzare.
ILEANA (sală şi grădină, str. Avrig 1): Un sărut fatal şi Mâinile lui Orlac.
ŞIC: „Insula groazei", „Minciuna" şi comedie.
DORY: Tarzan informator secret, Avioanele morţii, jurnal şi Michey Mause.
UNIC: Sublima amintire şi Piccadilly Jim.
DIANA: Ţiganii şi Curierul din Sud.
FLORIDA: In serviciul Franţei, Femeia în frac şi completare.
CARMEN-SYLVA: S'a întâmplat într'o noapte şi Miracolul mascat.

RADIO

MARŢI, 21 SEPTEMBRIE

13.00. Ora. Culturale. Sport. Cota Dunării.
13.10. Concert de prânz. Muzică variată (discuri).
14.10. Radio jurnal: Ora. Mersul vremii. Bursa. Ştiri interne şi externe.
14.30. Continuarea concertului. Muzică variată (discuri).
15.00. Ultimele ştiri.
19.00. Ora. Mersul vremii.
19.03. Concert de muzică variată (discuri).

UNIVERSITATEA RADIO

20.05. Lumina la Expoziţia dela Paris, de prof. Chr. Muşceleanu.
20.25. Toma Masaryk.
20.45. Concert.
21.30. Concertul simfonic al orch. Radio.
22.30. Radio-jurnal. Ora. Mersul vremii. Sport. Ştiri interne şi externe.
22.45. Continuarea concertului simfonic.
23.45. Jurnalul pentru străinătate în limba franceză şi germană.
23.55. Ultimele ştiri.

MIERCURI, 22 SEPTEMBRIE

RADIO-BUCUREŞTI

823 kHz. 364,5 m. 12 kw.

RADIO-ROMANIA

160 kHz. 1875 m. 150 kw.

6,30: Deschiderea emisiunii: Gimnastică ritmică, Radio-jurnal, Concert de dimineaţă (discuri). Sfaturi gospodăreşti şi medicale.
13: Ora, Culturale, Sport, Cota Dunării.
13,10: Concert de prânz. Muzică distractivă (discuri).
14,10: Radio-jurnal: Ora, Mersul vremii, Bursa, Ştiri interne şi externe.
14,30: Muzică variată (discuri).
15: Ultimele ştiri.
19: Ora, Mersul vremii.
19,03: Mari violonişti (discuri).
20,20: Mâinile noastre şi sănătatea de dr. V. Voiculescu.
20,40: Concert de masă al orchestrei Vasile Julea, transmisă dela restaurantul „Coşna".

RADIO-ROMANIA

21,35-22,10: Muzică variată (discuri).

RADIO-BUCUREŞTI

21,35: Concert de violoncel. George Cocea: Sonată în sol major de Sanmartini (trei părţi).

RADIO-BUCUREŞTI ŞI RADIO-ROMANIA

22.10: D-na Marie Snejina, canto.
22,30: Sport, Radio jurnal.
22,45: Concert de noapte. Orchestra de salon Radio, dirij. de Ion Ghiga.
23,45: Jurnal pentru străinătate în limba franceză şi germană.
23,55: Ultimele ştiri.

CAPITOL ŞI ROXY
Sonata Kreutzer
Jurnal şi complectare

VIAȚA POLITICĂ

Referendum-ul „Poruncii"

Soluția: Statul românesc totalitar și corporatist

x

— Evreii n'au drepturi istorice în România. Umilința dictaturii judaice. Statul cumpărat în timp de pace și vândut în timp de război. Situația celorlalte minorități. Ce ne impun tratatele de pace. Noi suntem majoritatea.—

544) — Răspunsul d-lui profesor Mihail Manoilescu. —

Este inutil să demonstrăm că în România există o problemă evreiască.

Realitatea problemei evreiești o vedem și mai ales o simțim cu toții. Mai interesant este însă faptul că problema evreiască este *de altă natură și de altă importanță* decât problema minorităților istorice din România, cum sunt Sașii sau Ungurii.

In adevăr, cum se pune problema minorităților creștine, pe cari le-am putea numi *minorități istorice*, și cum se pune problema evreilor?

Cele dintâi beneficiază depe urma tratatului, zis al minorităților, de un anumit regim de garanții. Cum acest regim a fost interpretat în mod cu totul greșit și de către minoritari și chiar de către români — cum am arătat noi în Senatul țării — o revenire asupra acestei chestiuni este necesară.

MINORITARII N'AU DECAT DREPTURI INDIVIDUALE

Tratatul minorităților nu are un caracter autonom și izolat; el constituie o anexă a tratatelor de pace, prin care ni s'au recunoscut nouile noastre granițe. Ca atare el nu poate fi înțeles decât în funcțiune de marile tratate care definesc însăși ființa politică actuală a României.

Dar care este scopul acestor tratate de pace? Este acela de a creia un cadru politic neamului românesc, dându-i, prima dată în istorie, dar pentru totdeauna, dreptul de manifestare liberă a ființei sale naționale întregi.

Scopul tratatelor de pace a fost de a constitui o Românie pentru Români. Românii sunt națiunea — scop al Țării Intregite. **Pentru ei s'au rotunjit granițele. Pentru ei — ca și pentru celelalte națiuni din aceiași situație — s'a transformat harta Europei.**

Față cu scopul esențial al tratatelor de pace, care este realizarea unității naționale românești, clauzele care reglementează situația minoritarilor sunt cu totul secundare și accesorii.

Tratatul minorităților garantează anumite drepturi STRICT INDIVIDUALE. EL NU GARANTEAZA O EGALITATE INTRE MINORITARI CA COLECTIVITAȚI NAȚIONALE ȘI NAȚIUNEA ROMANEASCA CA COLECTIVITATE.

Ar fi absurd, anti-istoric și antijuridic de-a socoti că acest tratat poate să pună pe același picior NAȚIUNEA-SCOP a Statului cu celelalte populațiuni conlocuitoare.

D. prof. M. Manoilescu

Dealtfel, fiecare naționalitate minoritară din România este undeva, în altă țară, națiune majoritară și NAȚIUNE-SCOP.

Ungurii sunt NAȚIUNE-SCOP în Ungaria, Germanii în Germania, Bulgarii în Bulgaria.

Aci în România aceste fracțiuni naționaliste trebue să treacă cu discrețiune îndărătul Românilor și a intereselor românești. Bine înțeles, aceasta nu exclude o purtare demnă și chiar frățească, față CU ACELE MINORITAȚI, CARE NU MANIFESTEAZA NICI UN FEL DE PRIMEJDIE PENTRU STATUL ROMANESC.

PENTRU TOATE ACESTE MINORITAȚI EXISTA ORICAND PUTINȚA UNEI CONVIEȚUIRI LINIȘTITE ȘI AMICALE.

EVREII N'AU DREPTURI ISTORICE

Cu totul alta este situația evreilor. Alta este ISTORIA lor în țările noastre, altele sunt SCOPURILE lor, altele sunt METODELE lor.

Inainte de orice, PENTRU EVREII DELA NOI NU POATE FI VORBA DE NICI UN DREPT ISTORIC. Minoritățile creștine ca Sașii și Ungurii sunt conlocuitoare cu noi pe aceste meleaguri de cel puțin opt veacuri. Ele reprezintă elemente de compoziție istorică. Evreii ca și o bună parte din greci, reprezintă o SUPRAPUNERE FOARTE TARDIVA DE ELEMENTE STRAINE, la o epocă în care națiunea românească era deplin formată.

In ceiace privește în special pe evrei, chiar aceia — foarte rari — dintre dânșii care ar putea invoca în țara noastră o vechime de un veac, nu-și pot creia NUMAI PRIN ACEASTA un drept. Căci la urma urmei ce este în viața infinitc a unei națiuni un singur veac? Și apoi cât de impură este calea pe care au intrat ei în Principatele noastre! *Ei au pătruns la noi prin abuz și prin corupție, aduși de cel din urmă vânt — de un vânt rău— al istoriei noastre.*

Există un singur fel de drepturi care pot fi invocate față de colectivitatea românească de către UNII dintre evrei și anume DREPTURILE MORALE.

Un număr restrâns de evrei și-au făcut datoria în chip deosebit de conștiincios în războaele noastre, au obținut distincțiuni militare și merită CA ATARE să fie primiți, ei și urmașii lor, în mijlocul nostru.

Dar tocmai aceștia sunt cei mai modești. **Ei nu se urcă pe piedestalele de hârtie din Sărindar ca să hotărască de destinele noastre cum o fac evreii dezertori și trădători.**

Acest tratat născut în numele echității constituie de fapt o imensă inechitate. *Fiindcă nici un tratat al minorităților nu apără pe irlandezii din Imperiul Britanic, nici pe marocanii din imperiul colonial francez!*

De altfel polonezii au denunțat cu mult curaj acest tratat. Și ce s'a întâmplat? S'a crăpat oare catapeteasma cerului sau au fost puse în discuție granițele Poloniei? Nu este oare Polonia pretutindeni o putere mare și respectată?

Dar mentalitatea fals juridică ne mai pune înainte și o altă piedică în ceiace privește realizarea drepturilor noastre: PIEDICA CONSTITUȚIONALA.

Acest fetișism constituțional este o ridiculă moștenire a secolului al nouăsprezecelea. El a constituit totdeauna un pretext pentru apărarea intereselor politicianiste și a fost însoțit în mod conștient de cea mai urîcioasă ipocrizie, fiindcă n'a împiedecat niciodată abuzurile împotriva Constituției.

Revenind la evrei, trebuie s'o spunem ritos: noi hotărîm de soarta noastră iar nu musafirii noștri. **Ba chiar avem dreptul să hotărîm și de soarta însăși a acestor musafiri.**

Dacă pentru minoritățile istorice există anumite drepturi intangibile și anumite limite care nu se pot trece, pentru evrei, afară de o infimă minoritate cu merite confirmate și verificate, **nu există aceste limite.**

De altfel, intelectualii evrei care scriu presa noastră nu au dreptul să se plângă de loc de caracterul prea absolut al acestor principii. Ei sunt toți, sau se pretind a fi, DEMOCRAȚI.

Democrația înseamnă însă puterea absolută și nelimitată a majorității de a decide de soarta tuturor. Esența democrației este ideia că majoritatea poate face și desface totul. Or, în această țară de douăzeci de milioane de locuitori, MAJORITATEA SUNTEM NOI ROMANII. Iată de ce cu argumentul însăși al democrației (și făcând abstracție de celelalte drepturi NATURALE și ISTORICE ale noastre) putem să hotărâm cum voim în ceiace privește destinul nostru și al celorlalți conlocuitori. Și cu atât mai mult putem hotărî de soarta acelora pe care vânturile de după război ni i-au adus, fără să-i dorim!

Dominația evreiască cu ajutorul partidelor înstrăinate și a străinătății

In ceiace privește însă scopurile și tendințele **lor, o altă mare deosebire apare între minoritățile istorice și evrei. Minoritățile creștine, atunci când nu cad în păcatul iredentismului, reprezintă cel mult primejdii** locale; **evreii reprezintă prin tendința lor o primejdie** generală. **Ei pătrund în cultură, în politică și în special în presă și vreau să ne guverneze.**

De pildă, presa partidului național-țărănesc, atât cea oficială cât și cea de mâna stângă, ESTE EXCLUSIV IN MANA EVREILOR.

Exista aici în București o minoritate ungurească și încă una importantă. (Noi socotim dealtfel că este o greșeală ca în Capitala țării să se poată așeza oricine vrea. In România de mâine, pornind dela gândul că cel dintâi oraș al nostru împlinește o anumită funcțiune națională în conducerea țării, CAPITALA VA TREBUI SA FIE REZERVATA UNOR ELITE, IAR DREPTUL DE CETATEAN AL CAPITALEI SA FIE ACORDAT CA O CINSTE DEOSEBITA NUMAI ELEMENTELOR INCERCATE ȘI VERIFICATE).

Dar dacă prezența atâtor Unguri în mijlocul Capitalei noastre nu este de dorit, nu este mai puțin drept să recunoaștem că UNGURII DIN BUCUREȘTI NU MANIFESTA NICI UN FEL DE TENDINȚA DE A NE CONDUCE LA NOI ACASA, PE CAND EVREII DIN BUCUREȘTI, ESCALADAND TOATE DIFERENȚELE MORALE, PRETIND NICI MAI MULT NICI MAI PUȚIN SA NE DICTEZE.

Aceasta este ceeace ne umilește și ne irită!

Și în ceiace privește METODA lor de acționare este o mare deosebire între minoritățile etnice și evrei. Minoritățile etnice n'au îndrăznit să provoace vreodată vre-o intervențiune dela Berlin sau dela Budapesta în favoarea lor. Și dacă ar voi s'o facă într'o zi, țara întreagă s'ar ridica ca un singur om împotriva unei asemenea neîngăduite îndrăzneli!

In acelaș timp însă evreii nu încetează de a se sprijini pe frații lor din afară și de a ne impune prin presiuni financiare și politice satisfacerea intereselor lor.

Dela congresul din Berlin (de pe vremea lui Disraeli și a bancherilor evrei germani atotputernici), **și până astăzi Evreii au politica lor proprie în ceiace ne privește și caută să decidă de soarta noastră în forurile internaționale.**

Dacă discuți cu un Sas, el îți va vorbi în chip obsedant de ceiace se petrece la Sibiu sau la Mediaș. Dacă discuți cu un Evreu el nu-ți va vorbi de ce se petrece la Darabani sau în Târgul Cucului, unde ar fi direct interesat, ci se va erija în mentor al României, își va face o lecție despre datoriile umanitare și democratice ale țării noastre și va ataca dreapta și pe toți prietenii ei.

Aceasta este marea deosebire dintre minoritățile istorice și evrei.

Ei formulează recomandări, dictează interziceri, dau note, atacă Italia și Germania, susțin Rusia Sovietică, insultă Franța și Cehoslovacia, căutând să le identifice în fiecare clipă cu interesele și cu mentalitatea lor, **se consideră forță diriguitoare și componentă decisivă în viața noastră sufletească și politică.**

Atâția dintre Românii de bună credință se înspăimântă de tratatul minorităților care, după concepția falsă creată însăși de către presa evreiască, ar condiționa însăși existența granițelor României.

Soluția o dă Statul totalitar și corporatist românesc

N'aș putea să vă dau în puține vorbe liniile unei soluții a problemei evreiești. De altfel, am mai de multă vreme în pregătire o lucrare în limba franceză asupra chestiunei evreiești la noi, în care caut să descifrez care va fi ieșirea din situația actuală.

Fără a anticipa asupra acestei lucrări, voiu menționa numai câteva directive esențiale pentru un program realist:

ELIMINAREA EVREILOR

1) In primul rând, orice program trebuie să cuprindă ELIMINAREA MASIVA A UNEI BUNE PARȚI DIN POPULAȚIA EVREIASCA. Această eliminare trebue să fie umană, liniștită, ordonată și să se execute cu precizia matematică a unei excursii colective, organizată de agenția Cook.

Este soluția eliminării prea radicală? Sau nu este posibilă? Dar ea s'a aplicat în zilele noastre Grecilor din Asia Mică, care au părăsit cu toții republica Kemalistă, deși catalitatea lor de creiatori ai unei străvechi civilizații în această țară nu se compara nici pe departe cu sterilitatea pe tărâm constructiv a ovreilor dela noi.

2. In ceiace privește pe evreii care ar mai rămâne, reducerea lor la locul ce li se cuvine și prevenirea unor noui inmixtiuni neîngăduite în viața sufletească a țării nu s'ar putea realiza decât REDAND STATULUI CARACTERUL SAU ROMANESC.

Repetăm și aici teorema noastră cunoscută:

Dacă Statul și Banca Națională ar fi românești, viața economică a țării ar deveni în scurtă vreme românească.

3. Dar Statul nu poate executa nici operația eliminării și nici nu poate deveni românesc sub regimul partidelor politice. Domnia partidelor și sistemul alternării lor la guvern distrug unitatea familiei noastre românești, condamnă pe Românii să alerge, pentru voturi, după bunăvoința evreilor și face imposibilă executarea unui mare program național de restabilire a dominației românești.

Numai un regim de continuitate și de unitate națională, adică numai un regim TOTALITAR, caracterizat printr'un PARTID UNIC cuprinzând elita politică a neamului, poate rezolva cu toată rigoarea, cu toată probitatea și cu toată hotărîrea, chestiunea evreiască.

4. Nu este însă îndeajuns ca viața economică să devină românească, mai trebuie să și rămână românească.

Pentru a asigura împlinirea funcțiilor economice ale țării de către Români, pentru a ajuta eliminarea naturală a evreilor, **și pentru a garanta păstrarea dominației economice a Românilor, este indispensabilă organizarea țării — potrivit însăși tradiției noastre — IN CORPORAȚII ROMANEȘTI ȘI CREȘTINE.**

De altfel corporatismul este menit ca, alături de partidul unic, să organizeze în întregul din viața noastră națională și să ofere o formulă completă politică, socială și economică, care să înlocuiască democrația iudaisantă și liberalismul falimentar.

Numai cu astfel de mijloace mari și prin asemenea transformări adânci se poate ajunge la rezolvirea chestiunii evreiești. A pretinde că problema evreiască se poate rezolva cu câteva cooperative, înființate de un partid ca să fie desființate de altul, este și neserios și nesincer!

Am fost înecați de evrei în era egalitarismului, a politicianismului imoral și a democrației cosmopolite.

Ne vom elibera de dânșii numai când vom reveni la organizarea tradițională a națiunei noastre bazată pe erarhie, pe o elită politică incoruptibilă și pe bresle românești.

Și abia atunci vom împlini porunca testamentară a strămoșilor noștri, de a ne păstra moșia și **neștirbită** și **neîntinată.**

Mihail Manoilescu
profesor universitar
fost ministru

MAINE: Răspunsul d-lui GH. BUZOIANU profesor la Universitatea din Cluj.

DUMINICA IN PAG. I-a: Răspunsul d-lui RADU COSMIN, profesor și literat.

Poporul fără Stat vrea să ne conducă Statul

Ei se cred în drept să ne dea lecțiuni despre Stat și despre conducerea lui. Dar ce paradoxală situație! Singurul popor pe lume care nu are un Stat, fiindcă n'a fost în stare să și-l păstreze, își arogă dreptul de a da lecțiuni tuturor celorlalte popoare ale lumii despre Stat și ideia de Stat.

Și oare cu ce drept ne insultă ei pe rând, pe fiecare dintre noi care înțelegem să ne facem datoria pe frontul românismului? Când, de exemplu, eu mă văd atacat în fiecare zi prin condeele evreiești, nu pot să nu-mi aduc aminte că, pe când străbunicul meu reprezenta boerimea din ținutul Iașilor în Divanul Ad-hoc al Moldovei, strămoșii celor care mă atacă astăzi făceau contrabandă în Galiția sau vindeau nasturi la Cherson!

Ce ne arată toate acestea în ceiace privește drumul și datoria noastră? **In primul rând că trebuie să ne desbărăm cu totul de mentalitatea juridică sau mai exact fals juridică asupra drepturilor evreilor.** Cel dintâi punct în catechismul Românului trebue să fie acesta: **EVREII NU AU DREPTURI EGALE CU NOI.**

Putem spune aceasta în toată conștiința noastră de creștini, fără teama că păcătuim.

Și în orice caz, evreii NU AU DREPTURI MAI MARI DECAT NOI! Nu au dreptul să ne comande în industrie, în comerț și în presă. Nu au dreptul să se servească pentru a ne comanda, de însăși Statul românesc și de instituțiile lui de căpetenie.

Statul acesta este al nostru. Noi l-am creiat, noi l-am apărat, noi îl vom salva mâine de orice primejdie. Dar evreii ce-au făcut cu Statul? Cei mai mulți dintre dânșii l-au cumpărat în timp de pace și l-au vândut în timp de război.

De peste hotare

Cine spune adevărul: Juan Negrin sau Largo Caballero?

Ca și Juan Negrin, actualul prim-ministru al Spaniei comuniste, a fost, la Paris, în cursul acestei luni, și Largo Caballero, fost prim-ministru. Și, ca și Negrin, a făcut declarații cari au apărut în „L'Oeuvre".

Tonul declarațiilor acestor două personagii este contradictoriu. Negrin a cultivat echivocul, a vorbit de apărarea democrației, de toleranța religioasă și de respectul proprietății. Largo Caballero a întrebuințat un alt limbaj, fără a uita însă să califice haosul comunist al „democrației spaniole".

După ce a declarat că unirea forțelor sindicale anarhiste și marxiste este imperios necesară, el a răspuns astfel când a fost întrebat ce crede despre participarea acestora la guvern:

— „Desigur. Sub guvernul meu așa era și sper cu tărie că va fi în curând la fel".

Apoi el expuse părerea sa contrară în legătură cu persecutarea unor grupe revoluționare. El a vrut să vorbească de anarhiști și de trotzkiști:

— „Când eram la putere, m'am opus, întodeauna, în mod energic, la dizolvarea vreunuei formații muncitorești, după cauza acțiunei sale politice. Felul meu de a vedea nu s'a schimbat" —

Răspunsul dat de Largo Caballero lui Negrin este interesant. Negrin vorbește de democrație. Largo Caballero, vorbește de anarhiști și de marxiști. Negrin speră că în viitor Republica spaniolă se va bucura de un regim normal de ordine socială. Largo Caballero anunță **participarea anarhiștilor în guvernul de mâine. Care dintre acești doui aventurieri politici, spune adevărul?**

Deocamdată, trebue să recomandăm oamenilor crezuli cari au crezut, într'o oarecare măsură, în cuvintele lui Negrin, să examineze ce a declarat acela care a fost predecesorul său și care aspiră să fie succesorul imediat.

Delegațiile fasciste dela congresul dela Nuerenberg

Din an în an, Nuremberg devine din ce în ce mai mult, în epoca congresului național-socialist, un oraș al pelerinajului. Sunt mai întâi delegațiile fasciștilor italieni, spanioli, portughezi, olandezi, jugoslavi, bulgari sau români și apoi numeroși curioși cari vin, pur și simplu, pentru a se informa.

Evident, italienii erau cei mai numeroși. Cu acest prilej s'a putut constata, scriu ziarele franceze de dreapta cari și-au trimis corespondenți speciali la Nuremberg, că axa Berlin-Roma este un mariaj care se bazează mai mult pe rațiune, decât pe sentiment.

Fasciștii englezi au trimis și ei o delegație care se străduia să arate tuturor celorlalte delegații că Anglia este câștigată pentru ideia regimurilor totalitare. Șeful acestei delegații, când a fost întrebat ce-a găsit mai remarcabil în Germania, el a răspuns cu o irezistibilă seriozitate:

— Ceeace mă entuziasmează este hrana. Nu s'a știut dacă el a glumit.

ști. I.

POLITICE

MAJESTATEA SA REGELE a primit o scrisoare din partea Majestății Sale Regelui Boris III al Bulgariei, prin care face cunoscut că Majestatea Sa Regina a dat naștere unui principe care a primit numele de Simeon și care va purta titlul de principe de Tyrnovo.

Sămănători de ruine...

D. profesor N. IORGA a început să publice în „Neamul Românesc" o nouă serie de articole prețioase intitulate „Sămănători de ruine și de pustiu".

Inapoierea d-lui Tătărăscu

VINERI se înapoiază dela Praga d. Gh. Tătărăscu, președintele consiliului de miniștri. Până atunci d-sa va avea câteva întrevederi cu d-nii M. Hodza și M. Stoiadinovici.

Delegația permanentă georgistă

DUMINICA are loc ședința extraordinară a delegației permanente a partidului liberal georgist, subt președinția d-lui profesor Gh. Brătianu.

Consiliul județean de Ilfov

CONSILIUL județean de Ilfov a ținut ședință ieri dimineață, subt președinția d-lui D. R. Ioanițescu.

S'a discutat asupra modificării bugetului.

Expozeul dela Geneva

AZI, d. Victor Antonescu, ministrul Afacerilor Străine, va expune consiliului permanent al Societății Națiunilor punctul de vedere al Micii Înțelegeri față de toate problemele internaționale la ordinea zilei.

Funeraliile dela Praga

LA PRAGA au avut loc azi dimineață funeraliile mult regretatului T. Masaryk.

Statele Micei Înțelegeri au fost reprezentate de d-nii Gh. Tătărăscu și M. Stoiadinovici.

Scandal liberal la Argeș

DUMINICA urma să se țină ședința comitetului județean al organizației liberale de Argeș. Din cauza scandalului provocat de câțiva tineri, ședința n'a mai avut loc.

Dizidența la tineretul liberal

TINERETUL liberal, în urma unor certuri, s'a divizat: o parte a rămas cu d. I. G. Vântu, iar altă parte s'a grupat subt denumirea „Generația de azi".

Caraghioșii

In ziarul „DREPTATEA", deasupra unui reportaj tipărit cu cea mai stridentă literă, găsim acest titlu de scandal: „Coaliția liberală-gogo-cuzistă dela prefectura Ilfov lucrează abuziv. Scandalul din ședința de astăzi".

Individul care a scris aceste viguroase rânduri e un om cu pasiune, luptător dârz al țărănismului și tot ce mai vreți — dar a uitat, de data aceasta un foarte mic amănunt esențial: partidul național-creștin n'are nici un consilier județean în Ilfov...

Numai trei clase primare

Cineva ne aduce la cunoștință un fapt foarte semnificativ pentru moravurilor noastre politice. Din el se poate vedea până unde poate merge inconștiența demagogilor.

Zilele trecute, d. IOSIF ANDREESCU, fruntaș al organizației național-țărăniste din județul Vâlcea, fost senator, s'a dus în propagandă, în comuna Băbeni. Printre nenumărate făgăduieli scoase generos din sacul său cu minciuni, d. IOSIF ANDREESCU a spus că viitorul guvern național-țărănist va face școala primară numai de trei ani de zile.

Din întâmplare d. Iosif Andreescu e profesor numai de lucrul manual...

Supralicitarea eleganței

Câțiva mebri ai guvernului, risipiți pela diversele inspecții, întruniri, anchete și prasnice, prin țară, au declarat că regimul liberal va continua. Redactorii ziarului „VIITORUL", peste care mai plutește încă sentimentul de pudoare, sau respectul cuvenit față de cine se știe, au desmințit aceste declarații. S'a născut astfel un fel de surd război de familie între ziariștii oficiosului și membrii guvernului. Câțiva miniștri nu s'au dat bătuți. Și, firește, au repetat declarația.

De data aceasta intervine ziarul „Dreptatea", foaia partidului național-țărănist, administrând miniștrilor cu pricina o teribilă lecție de eleganță. In schimb, pe altă pagină a sa „Dreptatea" scrie: „Guvernul Ion Mihalache de mâine este guvernul legal al țării". Unde este eleganța?

Hipertrofie

Ziarul „Viitorul" de aseară scrie: — „Ceeace e mai trist din toată această frământare, e realitatea dureroasă că nici unul din partidele care pretind guvernarea țării, nu schițează vreun program de înfăptuiri imediate". Reportajul începe și se închee la același diapazon. Partidul liberal, sau mai exact guvernul, cuprins de o megalomanie fără precedent, în istoria noastră politică, se socotește depozitarul integral și exclusiv, al întregei inteligențe din țară și, mai ales, singurul care are un program de realizări. Restul, n'ar fi decât rest...

Ar trebui recomandată puțin modestia. E prea târziu însă.

I. P. Prundeni

Jidanii încearcă să ne pustiască

O nouă serie de articole ale d-lui profesor Iorga

„Neamul Românesc" de ieri publică primul articol al d-lui profesor Iorga dintr'un ciclu intitulat „Semănători de ruine și de pustiu". Articolul are următorul cuprins:

„A deschide o problemă înaintea opiniei publice, cum am făcut-o, nu pentru rasa evreiască în ea însăși, care mi se pare contestabilă ca și rasele în sine, ci pentru acțiunea pe care Evreimea organizată o exercită de mai mult de un secol pentru deslocuirea noastră și substituirea ei, aceasta implică și datoria de a o cerceta pe toate fețele și a da astfel o înfățișare deplină a ei, fără care nu se pot întrevedea hotărîrile de luat.

„Intr'o nouă serie de articole voiu căuta să arăt marea deosebire, esențială, fiindcă pleacă dela însuși sufletul evreiesc, **așa cum l-au format vremile, dintre colaborația economică a noastră cu orice altă națiie — întrucât și aceia se poate socoti ca de dorit, dar numai în oarecare margini — și aceia cu Evreii așa cum sânt astăzi, căci și ei ca și toate națiile au stat supt influența schimbătoare a vremurilor.**

„Voiu arăta că, afară de acea posibilitate de contopire, până la uitarea însăși a originilor pe care o dă religia creștină — **și se contopesc astfel, cu toată deosebirea de confesiune și catolici, protestanți, calvini, Armeni chiar —, ceilalți decât Evreii ajung a iubi țara pentru ea însăși,** căutând să sporească posibilitățile ei de producție, dar cruțînd averea, zestrea **și respectându-i frumusețea, așazișii colaboratori ai noștri în domeniul economic cari sînt Evreii au fost totdeauna sămănători de ruine și de pustiu".**

Examinarea situațiilor din organizațiile liberale

— D. Dinu Brătianu va avea o consfătuire cu d. Gh. Tătărăscu. —

Secretariatul general al partidului național-liberal a cerut organizațiilor provinciale să înainteze rapoarte asupra situațiilor respective. Mare parte din aceste rapoarte au sosit. La mijlocul acestei săptămâni d. Dinu Brătianu va lua în cercetare rapoartele și va aviza.

Aflăm, însă, că d. Dinu Brătianu va hotărî și convocarea delegației permanente, căreia să i se supună spre ratificare unele schimbări intervenite în organizațiile din provincie.

Pentru aceasta, șeful partidului liberal va avea o consfătuire cu d. Gh. Tătărăscu.

ECONOMIE-ŞI-MUNCĂ NAŢIONALĂ

Scrisori din Berlin

Aspecte generale

In dimineaţa sosirii mele la Friderichsbahnhof fâlfâlau mii de steaguri: Berlinul îşi aniversa cei 700 ani. Trenul direct Bucureşti-Berlin, curat, confortabil, nu prea aglomerat, străbătuse distanţa în treizeci şi două ore.

Nerăbdătoare să văd Germania reorganizată, despre care citisem mult, m'am simţit cu adevărat înfrăţită în bucuria mea cu poporul, care alerga în dimineaţa aceia, în haine de sărbătoare, pe străzile capitalei. Cum am sosit, mi-am rânduit bagajul în camera de hotel, reţinută mai din vreme.

Apoi am pornit fără ţel, să văd, să admir, să-mi umplu ochii şi sufletul de minunile civilizaţiei, de marile înfăptuiri ale Fuehrerului, în timpul ultimilor ani.

PRIMELE IMPRESII

Dela hotelul meu, am eşit la Magdenburgerthor, în faţa căreia se întinde splendida stradă Unter den Linden. Abia se zăreau clădirile impunătoare căci toată strada era împânenjenită de steaguri naţionale, roşii ca sângele proaspăt, cu un mare rotocol alb la mijloc în care, cum am mai scris, se înfigea ca o ghiară puternică, svastica sumbră. Am parcurs câteva sute de metri, privind cu nesaţiu tot ceeace-mi oferea Berlinul.

Prima impresie şi poate cea mai puternică, a fost aceea a ordinei, a disciplinei, a unei mâini de fier care strânge, stăpâneşte întreaga mişcare a acestui imens oraş. Circulaţia se face uşor. Lumina verde a stop-urilor opreşte sutele de automobile câteva minute, până ce se scurge lumea, valul trecătorilor dela un trotuar la altul.

Şoferii conduc într'o viteză moderată, chiar dacă te-ar surprinde în mijlocul unei străzi foarte populate, nu este nici un pericol de accident. Mult mai periculoşi sunt la Berlin biciclistii, care se trecoară cu abilitate neînchipuită, pe lângă taxiuri şi vehicule grele şi care roiesc în pâlcuri dese, pe tot întinsul capitalei. Tineri, copii, femei, fete, câte odată chiar oameni vârstnici, răsar la toate răscrucile, în goană nebună spre ţelul lor. Bicicleta este în Germania actuală cel mai obicinuit mijloc de locomoţiune. Economic, rapid, sigur.

LA BERLIN SE TRAEŞTE BINE ŞI IEFTIN

S'a zvonit că viaţa este foarte scumpă la Berlin, deci inaccesibilă turiştilor cu valută slabă. Inexact. Se trăeşte bine, eftin şi confortabil, cum se poate trăi scump, luxos, risipind banii. Un hotel de prim rang ospitalier, confortabil, îţi oferă camere între 4 şi 6 mărci pe zi. Poţi avea la Bucureşti o cameră frumoasă la Athénée Palace sau Stănescu cu 200 lei? Fireşte, dacă vrei să locuieşti la Esplanade, Adlon sau Bristol, plăteşti în consecinţă. Ar fi, însă, direct ridicol pentru Români, cu bietul nostru leu, să ne potrivim cu Anglia sau America. Dar masa?, vă veţi întreba. Se spune că lumea suferă de foame. Svonuri ridicole! Masa este excelentă şi foarte ieftină. Toate restaurantele de prim rang au menu fix. Am luat o masă cu patru mărci, desigur, excelentă şi am luat şi cu două mărci foarte bună. Acest fel de a se nutri aparţine celor ce vor să trăiască mai în larg. Există însă pentru oameni cu resurse modeste, restaurante foarte ieftine, situate în toate cartierele Berlinului. Mai poţi găsi lucruri bune şi la automate. Fireşte, însă, berlinezul frecuentează în mare parte cafenelele cari sunt nenumărate, elegante, confortabile, mici sau mari, cu terase, împodobite cu flori. Adevărate grădini. Dar capitolul pâinii, despre care se spune că este atât de rară? Adevărul este altul. In Germania se obişnuesc, la fiecare fel de mâncare, cartofii fierţi, cartofi suculenţi care înlocuesc pâinea. Pâine însă, se serveşte ori câtă cere consumatorul, cu acelaş preţ, ca la noi în ţară. Numai cine a vizitat Berlinul reorganizat, îşi poate da seama cât sunt de neadevărate svonurile menite să rărească vizitatorii acestui superb oraş. Acordând încredere exagerăţiilor neingăduite, mulţi turişti sunt lipsiţi de bucuria indescriptibilă de a trăi două-trei săptămâni în Berlinul de astăzi.

Un lucru minunat care face parte din reorganizarea Reichului, este înfiinţarea unor mici localuri, unde se serveşte admirabilul vin de Rhin!

Fuehrerul, în solicitudinea sa de fiecare clipă, pentru ameliorarea situaţiei financiare a producătorilor de pe valea Rhinului, care nu puteau să-şi desfacă vinurile pe pieţele locale, a luat măsuri pentru ca fiecare restaurant, fiecare bodegă şi oricine este autorizat a vinde vin de Rhin, să-l poată vinde, nu numai cu sticla, ci chiar cu paharul. Astfel delicioasele potiere cu vin auriu stau la dispoziţia consumatorilor, pe preţuri excesiv de modeste.

PESTE TOT, MUNCA ŞI VESELIE

Berlinezii toţi muncesc.

Pot spune că Berlinul se impune admiraţiei, mai ales prin activitatea rodnică şi bine chibzuită a întregii populaţii. Până în ceasul când am vizitat în întregime Tiergarten-ul şi când ajungând la momentul de odihnă al lucrătorilor, cari făceau unele săpături, râzând şi glumind între ei, n'am mai avut ocazia să simt, cum muşcă uşor, ironia berlinezului. Witz-ul autohton îmi părea dispărut sau în tot cazul, supus şi el unei riguroase discipline. Am participat la veselia lor şi m'am simţit foarte bine.

Este un lucru indeobşte constatat, buna voinţă cu care orice străin este primit în Germania. Nu este necesar pentru a cere o informaţie să te adresezi numai sergentului de stradă. Oricine te iniţiază şi dacă nu te poate îndruma, îşi exprimă o sinceră părere de rău. Sunt foarte politicoşi germanii şi foarte răbdători cu străinii.

Dar despre obiceiuri, în alt articol. Azi vreau să-mi exprim toată admiraţia, pentru splendoarea vechiului Berlin, a clădirilor sale somptuoase, a bulevardelor vaste, drepte şi aerate, a parcurilor imense şi mai ales satisfacţia cu care am constatat progresul uimitor, realizat în patru ani, timp în care dintr'o ţară complet dezorganizată şi un popor totalmente deprimat, un om, cu minte genială şi mână de fier, a făcut azi o Naţiune în care domneşte ordinea, disciplina, şi în care, zi de zi şi ceas de ceas, înfloresc noui nădejdi şi se cimentează minunate înfăptuiri.

Tantzi Budişteanu

Pădurea obştei moşnenilor câmpulungeni (Muscel) va fi exploatată de cooperativa „Frăţia"

Un nou succes al ziarului „Porunca Vremii"

Intr'unul din n-rele trecute, am arătat opiniei publice cum pentru exploatarea celor 105.000 m. c. de brad, din pădurea moşnenilor câmpulungeni, între alţi concurenţi a fost şi jidanul cu paşaport Sady Schieber, *ca reprezentant al soc.* „Lomaş" *cât şi soc.* „Celuloza" *din Zărneşti un fel de amică intimă a soc.* „Lomaş", *şi că anumiţi oameni politici liberali, protectori oficiali ai soc.* „Lomaş", *au căutat să încerce toate mijloacele diavoleşti. de a nu se aproba exploatarea acestei păduri româneşti asupra cooperativei forestiere „Frăţia" dela Rucăr, deşi comisia de licitaţie a adjudecat exploatarea cooperativei* „Frăia" *care a oferit 17.500.000 lei.*

REACŢIUNEA COOPERATIVEI „FRAŢIA"

Prin acel articol, ne-am permis a arăta şi calcula matematic atât rentabilitatea cât şi regenerarea pădurei din procentul garanţiei de 1.750.000 lei, tocmai pentruca întreaga opinie românească să constate sub realitatea cifrelor, că românii, azi sunt excluşi chiar şi de la exploatarea pădurilor lor proprii.

Se vede că articolul respectiv, a avut puţin răsunet, acolo unde trebue să fie auzit nu numai glasul românesc dar şi ecoul dureros al pădurilor noastre care cer: *răzbunare!*

Cooperativa *„Frăţia"* a reacţionat şi ea energic în faţa acelor cozi de topor care voiau ca chiar în inima unui judeţ curat românesc ca *„Muscelul"* să se instaleze jidanii dela soc. *„Lomaş"*.

ŞI AZI

Acum am aflat, cu deosebită bucurie, că s'a aprobat definitiv asupra cooperativei *„Frăţia"* din Rucăr, exploatarea celor 105.000 m. c., conform preţului oferit la licitaţia din *6 Iulie 1937!*

Aceasta constituie în parte şi un nou succes al ziarului „PORUNCA VREMII" care a îmbrăţişat deschis cauza românească a rucărenilor! După unele informaţii, ni s'a comunicat că în această cooperativă „FRAŢIA" ar fi foarte mulţi săteni de culoare politică naţional-ţărănistă.

Cu atât mai mult constitue un succes al nostru, al elementelor de dreapta, care am luat apărarea chiar şi elementelor de stânga, ca în cazul de faţă! Aşa că **mulţi din cooperatorii din „Frăţia" vor aprecia azi just, în acel colţ frumos românesc al Rucărului, că în dragostea noastră de pădurea românească şi când e în joc cauza românească am ştiut să fim la datorie, indiferent de crezul nostru politic.**

Trebue, cu acest prilej, să mulţumim şi acelui consilier technic din fruntea ministerului de domenii, care a spart ghiaţa, raliindu-se şi cu ministrul cooperaţiei în acest caz special.

Am dori ca gestul de azi, să se repete în curând şi pentru pădurile mânăstirei Neamţului care sunt din nefericire exploatate de 3 jidani, cât şi pentru pădurile soc. „Letea" dela Bacău, exploatate azi de societăţile jidoveşti „Foresta" şi „Goëtz".

M. P. Florescu
inginer, consilier silvic
fost deputat

Povestea cu cântec a unui teren comunal din Tg.-Mureş

Foştii luptători români nu pot fi împroprietăriţi, dar locul poate fi vândut jidanilor la licitaţie

Un domn ofiţer pensionar, din Tg. Mureş, ne informează asupra unui fapt, din care se desprinde. evident, lipsa de conştiinţă naţională a unor edili provinciali.

In plin centrul oraşului Tg. Mureş este un loc al primăriei.

Veteranii şi foştii luptători români, decoraţi cu virtutea militară de război, cu Coroana sau Steaua României, au cerut, conform legilor existente, să li se împartă lor terenul.

Ce vor fi gândit edilii mureşeni despre veteranii şi foştii luptători români, nu ştim.

Ştim însă, un lucru.

Conducerea primăriei Tg. Mureş n'a respectat legile în vigoare, referitoare la împroprietărirea foştilor luptători şi a refuzat să le împartă terenul.

De ce?

Noi credem că la mijloc a operat mâna jidovească avidă să pună stăpânire şi pe acest loc.

Şi cam aşa este.

Căci primăria a parcezat locul şi s'a grăbit să-l scoată la licitaţie.

La licitaţie s'au înscris, după cum suntem informaţi, numai jidani, aşa că locul din centrul oraşului Tg. Mureş, prin înţelepciunea şi patriotismul edililor de acolo, va intra în stăpânirea jidovească, după cum de altfel se află tot centrul.

Cu prilejul sărbătorilor jidoveşti s'a văzut câţi negustori români sunt pe piaţa oraşului: doi negustori de coloniale, doi librari şi unul cu stofe.

RESTUL NEGUSTORILOR SUNT JIDANI.

Este dureros faptul că autorităţile din Tg. Mureş, dau posibilitate jidovilor să acapareze, tot ce este şi trebue să fie românesc, acum când primejdia jidovească este destul de evidentă şi când autorităţile au datoria de a înlesni posibilităţile de viaţă ale elementului etnic românesc, pentru a putea să creiăm „ROMANIA A ROMANILOR".

Edilii dela Tg. Mureş nu simt româneşte, sau sunt înstrăinaţi?

Noi supunem cazul binevoitoarei atenţiuni a d-lui ministru de interne pentru a interveni pe lângă edilii din Tg. Mureş, ca locul în chestie să nu mai fie vândut la licitaţie, ci să fie împărţit veteranilor şi foştilor luptători români, cari au sângerat pentru România Mare.

Decretul de salarii şi pensii pe Septembrie

Decretul de salarii şi pensii pe luna Septembrie 1937, pentru angajări, lichidări, ordonanţări şi plăţi însumează lei 993.849.637 lei pentru salarii şi lei 172.660.166 subvenţie Casei generale de pensii.

Dacă după satisfacerea nevoilor departamentelor pentru plata salariilor pe luna Septembrie a. c. vor rezulta plusuri din cotele ce se repartizează departamentelor prin acest decret, ele vor putea fi utilizate pntru angajări, lichidări, ordonanţări şi plăţi, reprezentând drepturi de salarii pe lunile anterioare din anul financiar 1937-38.

Angajările, lichidările, ordonanţările şi plăţile, în limita sumelor repartizate prin acest decret, se vor face dela 20 Septembrie la 10 Octombrie 1937.

Nemulţumirile oltenilor precupeţi din Capitală

Speculaţi de „stăpânii" lor, precupeţii sunt supuşi tuturor jăcmănelilor. Incăerările şi devastările de ieri

Sunt în Capitală, în permanenţă, 2—3 mii olteni precupeţi — de toate vârstele — goniţi de sărăcia de-acasă sau ademeniţi şi exploataţi de o mână de adevăraţi negustori de sclavi, din nenorocire creştini, cari speculează munca creştinului nevoiaş.

Şi e păcat, pentru că acesti oltenii precupeţi ar merita să se ocupe cine va de viaţa şi sărăcia lor dar mai cu seamă de minunatele lor aptitudini negustoreşti. Aceste aptitudini incurajate — nu speculate — ar putea forma negustorii români de mâine, o parte din armata economică cu care s'ar da, pe teren, bătălia împotriva jidănimei atot cotropitoare.

SPECULA ŞI JACMANEALA

Din nenorocire — oltenii precupeţi sunt speculaţi din toate părţile. De câţiva dintre ai lor, aşa zişii stăpâni, de organele poliţiei administrative, ale poliţiei comunale şi chiar de primărie prin fel de fel de taxe, cu fel de fel de scopuri. Dacă ar fi doar taxa de 200 lei de fiecare oltean precupeţ pentru acel cămin rămas permanent deziderat, deşi s'au strâns vreo 15 milioane dintre cari câteva au fost înghiţite de un teren, destinat căminului, însă care, pentru moment a fost transformat în parc public.

In ultimul timp, primăria Capitalei a mai inventat ceva. O tăbliţă — care costă maximum 30—40 lei şi cu un număr de ordine şi pe care precupeţul o plăteşte cu 200 lei în folosul, Dumnezeu ştie cui.

Această tăbliţă — de o utilitate îndoelnică — însă care costă, evident, o sumă exagerată, a fost pricina unor încăerări sângeroase între taberile de olteni — cei cu tăbliţe şi cei fără —, între oltenii şi forţa publică, între olteni şi negustori nevinovaţi şi aşa mai departe.

INCAIERARILE DE IERI

In vreme ce la Camera Sindicală se judeca contestaţia introdusă de unul din Sindicatele oltenilor împotriva taxei percepută pentru tăbliţele boclucşe, grupurile de olteni, vreo câteva sute, s'au încăerat în piaţa Addis Ababba dela Rond şi la Obor. Pornind pe străzi, au fost devastate gheretele de zarzavaturi, câteva prăvălii nevinovate între cari a d-lui NICULAE NICULESCU din str. Popa Soare 28 şi câteva căruţe venite să aprovizioneze piaţa.

Din fericire, dacă s'au stâlcit câteva nasuri, n'a fost nici o victimă omenească.

Jandarmii au limitat proporţiile încăerărilor aşa încât, după 2—3 ore, străzile şi piaţa şi-au reluat aspectul obişnuit.

Contestaţia dela Camera Sindicală s'a amânat pentru Lunea viitoare.

Aceasta nu însemnează că chestiunea s'a rezolvat.

Rep.

Convocarea enoriaşilor parohiei din Strehaia-Mehedinţi

T.-SEVERIN, 20. — Pentru Duminică 3 Oct. a. c., S. Sa preotul paroh ION BĂLĂCEANU, din Strehaia-Mehedinţi, a convocat pe enoriaşii săi în sala şcoalei primare.

Vor lua parte toţi intelectualii comunei precum şi d. dr. Caramatescu, un însufleţitor naţionalist din Craiova, fiu al Mehedinţului şi alţi severineni.

Scopul adunării enoriaşilor este de-a protesta împotriva năruirii altarelor de către străinii de neam şi religie în cărdăşie cu politicianii.

Ne scriu cititorii...

Abuzuri — Nelegiuiri — Invârteli

Reclamaţiunile pe cari le primim zilnic şi prin care ni se semnalează abuzuri diferite, din lipsă de spaţiu nu le putem insera în intregime. Infiinţăm, însă, cu începere de azi, rubrica aceasta, în care vom trece tot ce constituie nemulţumirea cetăţenească, atrăgând atenţia autorităţilor de resort.

CONTROLAŢI CALATORII CARI TREC GRANIŢA

D-na Ecaterina Săndulescu, institutoare în Bucureşti, ne scrie din Karlsbad că jidoaicele din România, când se duc în Cehoslovacia, ascund bilete de bancă în fundele dela pălărie, în puful de pudră ori în corset.

Semnalăm faptul celor ce se ocupă cu controlul călătorilor cari trec graniţa.

JIDANII BAT ŞI FURA

Un cetăţean de pe str. Izvor ne aduce la cunoştinţă, că jidanii L. Grimberg şi Moriţ, lucrători la tipografia şcoalei pregătitoare de ofiţeri, au bătut un oltean dela care voiau să mănânce struguri fără să plătească.

Şi cetăţeanul conchide:

„Iată cum, subt protecţia uniformei, liftele străine fură şi batjocoresc elementul neaoş".

Cum asemenea cazuri sunt frecvente, rugăm să se ia măsuri exemplare.

DIN ISPRAVILE LUI ROMAN

Jidovul ing. I. Roman, după cum ne comunică d. dr. I. Gh. Erbaşu, din Piteşti, ar fi păgubit statul cu două milioane lei, pe când lucra la o instituţie unde a fost numit de d. dr. Manolescu-Strunga.

Rugăm pe d. dr. Erbaşu să ne trimită toate documentele pe cari le posedă, pentru a putea să procedăm la sgâlţâirea jidovului.

INDRAZNEALA UNUI DOCTOR

Primim zeci de plângeri împotriva unui oarecare doctor Lupulover, din calea Victoriei 54, care-şi permite să publice în ziare reclame scabroase, de soiul celei de mai jos, pe care-o dăm în facsimil:

Tratează IMPOTENTA NEURASTENIA SEXUALA, SIFILISUL etc Consult. 10-11 si 4-7. Str Sfinţilor 16

Blenoragia sifilis, piele, slăbiciune Sexuală prostatite, stricturi ovarite Dr LUPOLOVER Special. la Viena. Unde scurte Raze X si UV Analize 54 CALEA VICTORIEI 54 vis-a-vis Teatrul National Cons. 10-2 si 5-8

Să fie crimă?

Chişinău, 25 Martie

Ştiam, că-i interzis medicilor să-şi facă reclamă ca la bâciu.

Ce are de spus colegiul medical despre acest Lupulover, aşezat drept în faţa Teatrului Naţional?

Aşteptăm sancţiuni împotriva negustorului de tarabă, din nenorocire doctor.

Meahălă Jidosadoveanu doctor honoris causa?

(Urmare din pagina I-a)

este un prost! „Adevărul" şi „Dimineaţa" nu sunt oficine de otravă; sunt făclii de regenerare a neamului. Mihai Sadoveanu este un fiu ales al Patriei. Deaceia îl şi proclamăm doctor honoris causa"!

Nu înţeleg cum nu-şi vor fi dat seama, idioţii care au zămislit, în creerul lor anarhizat de judeo-comunism, această oribilă profanare a demnităţii naţionale, că primul care va fi indignat de această supremă ofensă, va fi marele nostru Nicolae Iorga. Judecaţi şi spuneţi şi dvs., dacă nu vă fierbe revolta în sânge! Auziţi: strălucitul Nicolae Iorga — ferventul şi binecuvântatul profet al neamului, apostolul tuturor cauzelor naţionale — doctor honoris causa, alături de trădătorul, de sluga arginţilor lui Kanalie Blumenfeld, Meahălă Jidosadoveanu!

Este o ruşine pe care — suntem siguri — marele nostru profesor Nicolae Iorga, supremul animator de azi al bătăliei noastre naţionale, o va pălmui cu toată indignarea d-sale. In ce ne priveşte, măgarii dela Iaşi, cari aruncă, dispreţuitor, cu noroi în obrajii ţării, să fie siguri de un lucru: NU-L VOR PUTEA FACE DOCTOR HONORIS CAUSA PE MEAHALA JIDOSADOVEANU! Vom mobiliza, de va fi nevoie, toată ţara spre a spăla, oricum, această ofensă. Kahalul, dacă vrea să recompenseze pe Jidosadoveanu, pentru marile servicii pe care el le face lui Izrael, în România, n'are decât să-l proclame DOCTOR HONORIS CAUSA AL UNIVERSITAŢII EBRAICE DIN PALESTINA.

Pentru Românism, să se ştie: Mihail Sadoveanu nu mai este decât un cadavru. Un stârv, intrat de mult în putrefacţie!

DR. ILIE RADULESCU

SOCIETATEA DE TELEFOANE

angajează 20-30 tineri pentru formarea de elemente de întreţinere şi construcţii de linii telefonice.

Candidaţii cari îndeplinesc condiţiunile de mai jos se pot prezenta cu toate actele doveditoare până la 25 Septembrie 1937, la Palatul Telefoanelor din Bucureşti, camera 302.

CONDIŢIUNI DE ADMISIBILITATE

1. Să fie român.
2. Absolvent al şcoalei sup. meserii, secţia mecanică sau lăcătuşerie.
3. Serviciul militar satisfăcut.
4. Perfect sănătos.
5. Etatea 24—32 ani.
6. Să nu aibe greutăţi familiare care să împiedice repartizarea în orice localitate din ţară.

Casa Asigurărilor Sociale Bucureşti

PUBLICAŢIE

La Casa Asigurărilor Sociale Bucureşti, se ţine licitaţie publică în ziua de 20 Octombrie 1937, ora 11 a. m., pentru fixarea preţurilor unitare la firmele şi accesoriile radiografice.

Licitaţia se ţine în conformitate cu art. 71—103 din Regulamentul de modul şi măsura în care dispoziţiunile L. C. P. se aplică în Asigurările Sociale, caetului de sarcini întocmit în acest scop şi dispoziţiunilor generale de ţinerea licitaţiilor publice, în ziua şi la ora fixată în localul Casei, din Piaţa Lahovary No. 1, Cabinetul Direcţiunii.

Odată cu oferta se va depune în plic separat şi garanţia de 20.000 lei numai consemnată într'o recipisă a Casei de Depuneri şi Consemnaţiuni.

Doritorii de a lua parte la licitaţie pot cere informaţiuni la Biroul Materialelor, Camera No. 29, etajul II, în str. Fundaţia Universitară C. N. Vasiliu Bolnavu fost Piaţa Amzei No. 3, în zilele de serviciu între orele 11—13 jum., unde poate fi consultat şi caetul de sarcini.

Director (ss) **I. HASNAŞ.**
Şeful secţiei ad-tive,
(ss) **C. Arghiroiu**

Desfiinţarea vizei de transfer pentru mărfurile franceze şi belgiene

Circulara ministerului de finanţe către vămi

Direcţia vămilor din ministerul finanţelor va da azi un ordin circular, prin care aduce la cunoştinţă, că Banca Naţională a revocat măsura luată de a se aplica viza de transfer de către Direcţia reglementării comerţului exterior şi de Oficiul de compensaţii belgo-luxemburghez, pentru mărfurile importate de România din Franţa şi Belgia, pe facturile pro-forma, înaintate la scoaterea mărfurilor din vamă.

In consecinţă nu se va mai pretinde de oficiile vamale viza de transfer de mai sus, după cum urmează:

1. Pentru importurile din Franţa (mărfuri de origine franceză din: Franţa, Algeria, Tunis şi Maroc) a Direcţiei reglementării comerţului exterior.

2) Pentru importurile din Belgia (mărfuri de origine belgiană din: Belgia, Luxemburg şi Congo belgian) o Oficiului de compensaţie belgo-luxemburghez.

Exportul lemnului de nuc trebue să rămână prohibit

Ce intenţionează să facă mai mulţi exportatori jidani

Ne-am ocupat la timp de decretul-lege privitor la organizarea plantaţiilor de nuci.

In acest decret se prevede, între altele, interzicerea exportului lemnului de nuc sub orice formă şi reglementarea tăierii nucilor.

Nu ştim dacă în ce priveşte reglementarea tăierii nucilor, organele de resort exercită un control riguros, astfel ca să se poată spune că, în locul abuzurilor de odinioară, când nucii erau tăiaţi de cine vroia şi cine nu vroia, astăzi domneşte respectul faţă de aceşti copaci. Noi credem că lucrurile se prezintă cu totul altfel, decât aşa cum ni le-ar prezenta într'un comunicat organele respective.

Dar aceasta este o chestiune, de care ne vom ocupa cu altă ocazie.

OFERTE ATRAGATOARE...

In rândurile de faţă, vrem să arătăm că se intenţionează de un număr foarte mare de foşti exportatori de lemn de nuc să se treacă peste decretul-lege, — vom arăta mai jos, cum — astfel ca să se poată exporta anumite cantităţi de lemne de nuc în mai multe ţări.

Aceşti exportatori, în majoritate jidani, informaţi că s'au primit la Camera de comerţ din Bucureşti mai multe adrese cu privire la începerea unui export de lemne de nuc în Africa, au şi început să caute soluţia pentru a se putea face un astfel de export, ceiace ar fi o imposibilitate dacă se ţine seama de prevederile decretului amintit.

Una din soluţiile pe care o cred ei de mare efect este aceia de a se cere ministerelor agriculturii şi industriei şi comerţ să alcătuiască un nou decret lege, în care să se prevadă că se pot exporta numai cantităţile de lemn de nuc cari erau destinate exportului înainte de publicarea primului decret.

Cu alte cuvinte exportatorii jidani, ţin cu tot dinadinsul să răspundă ofertelor din Africa, oferte cari, după informaţiile ce le deţinem, sunt foarte atrăgătoare.

Organele de resort, ministerele agriculturii şi de comerţ şi industrie, în primul rând, sunt datoare să continue aplicarea decretului lege privitor la organizarea plantaţiilor de nuci, neţinând seama căutşi de puţin de cererile acestor exportatori jidani, deoarece începerea exportului în Africa, va fi curând urmată de alte exporturi în alte ţări, ş. a. m. d.

Iar în ce priveşte cantităţile de lemn de nuc de care au început să vorbească numai cei interesaţi — exportatorii jidani — să ne fie permis să spunem că astfel de cantităţi (destinate exportului încă de acum câţiva ani...) nu sunt în realitate de cât simple pretexte, sau în cazul nostru le putem numi procedee pur jidăneşti.

Aşa dar să se ştie: exportul lemnului de nuc rămâne prohibit.

— d —

Casa Asigurărilor Sociale Bucureşti

Publicaţie

La Casa Asigurărilor Sociale Bucureşti, se ţine în ziua de 5 Octombrie 1937 ,ora 11 a. m., tratare prin bună învoială pentru furnizarea a 4 vagoane cărbuni pisaţi, special pentru autocalor, necesari încălzitului organizaţiilor pendinte, în iarna anului 1937/938. Tratarea se ţine în conformitate cu caetul de sarcini întocmit în acest sens în conformitate cu prevederile legei contabilităţii publice în materia de licitaţie.

Tratarea se ţine la sediul Casei din Piaţa Lahovary No. 1 A, cabinetul Direcţiunei.

Doritorii de a lua parte la această tratare pot lua informaţiuni la Biroul Materialelor din str. Fund. Universitară C. N. Vasiliu Bolnavu (fost Piaţa Amzei) No. 3, camera No. 29 etajul II, în zilele de lucru între orele 11½—13½.

Odată cu oferta se va depune în plic separat garanţia de 5 la sută numerar, consemnat în recipisa Casei de Depuneri şi Consemnaţiuni şi care se va majora la 10 la sută după adjudecarea definitivă.

Director, **Indescifrabil.**
Şeful secţie ad-tive, **Indescifrabil**

Casa Centrală a Asigurarilor Sociale

Direcţia Contabilităţii

Publicaţiune

Se publică spre cunoştinţa generală că în ziua de 7 Octombrie 1937, ora 11, se va ţine licitaţie publică la Casa Centrală a Asigurărilor Sociale din Bucureşti, B-dul Carol I No. 33 — sala de licitaţii — pentru procurarea cantităţii de 710.000 kgr. păcură specială de calorifer, necesară Casei Centrale şi Spitalelor pendinte, din Capitală.

Spre a fi admişi la această licitaţie, concurenţii vor depune la data şi la ora mai sus indicată, oferte scrise, închise, sigilate şi timbrate, însoţite de o copie, şi de garanţia de 5% din valoarea furniturei, în numerar sau efecte de Stat, consemnate într'o recipisă a Casei de Depuneri.

Ofertele care nu vor fi făcute pentru întreaga cantitate, conform prevederilor caietului de sarcini, nu vor fi luate în considerare.

Garanţia definitivă este de 10% şi va fi complectată în termen de 5 zile dela adjudecare.

Licitaţia se va ţine pe baza caietului de sarcini, întocmit în acest sens şi în conformitate cu „Regulamentul pentru aplicarea legii Contabilităţii Publice în Asigurările Sociale" — art. 71—103 — publicat în Monitorul Oficial No. 231/933.

Caietul de sarcini se poate vedea la Casa Centrală a Asigurărilor Sociale din Bucureşti, B-dul Regele Carol I No. 33, etaj II, camera 57, în orice zi de lucru, între orele 11—13½.

Direcţiunea Generală

Pe urmele Iudei

Străinii suspecți
dela oficiul telefonic din Storojinet

STOROJINET, 20. — La oficiul public de telefoane din localitate, funcționează ca diriginte jidanul ABRAHAM EBENSTEIN, iar ca ajutoare d-ra E. DENISOV, de origină rusă.

Este curios, că la conducerea unui oficiu telefonic, prin care se transmit ordine și secrete de stat, au fost numiți un jidan și o rusoaică.

Oare doi Români nu puteau fi numiți în aceste posturi de răspundere?

Inspiră, oare, străinii de mai sus, mai multă încredere decât Românii?

Noi credem contrariul.

Deaceia, în interesul siguranței noastre de stat, cerem celor în drept, să deparaziteze oficiul telefonic Storojinet de străinismul periculos, numind ca diriginte și ajutor, doi Români, cari își vor face cu prisosință datoria și cu mai multă dragoste pentru țară.

Primejdia adventistă

(Urmare din pagina I-a)

unui anume Paulini, un venetic de dincolo de hotare, multă populație de cartier, oameni necăjiți, majoritatea analfabeți, cari în dorul lor după câștigarea Cerurilor, lesne s'au lăsat atrași în hrubele comunității zilei a VII-a. Mai târziu, am constatat cu durere că rătăcirea a pătruns în sate și câștigă din ce în ce mai mult teren.

Astăzi, iată-i pe țăranii noștri la București, alb pe negru, în documentul „Dimineții", care spune că numai în Oltenia și în dubluwestul Munteniei, sunt nici mai mult nici mai puțin decât 141 (una sută patruzeci și una) de comunități!

Nu știu câți membri are o comunitate. Dacă am socoti că ea numără o mie de aderenți, iată, deci 141 de biserici ortodoxe părăsite, iar în locul lor înnălțându-se 141 de sinagogi...

Căci ce altceva poate fi adventismul decât o unealtă deghizată a Iudei? Oare, ținerea Sâmbetei în loc de Duminică, ocolirea crucii, a cărnii de porc și alte asemenea reguli social-religioase, nu sunt lege mozaică? Dar faptul că adventiștii refuză să tragă cu pușca — nu înseamnă aceasta universalul defetism pe care-l cultivă jidanii?

Orice ar însemna în fondul ei această sectă, un lucru e cert, în practică: adventismul sucește într'atâta mintea și sufletul aderenților săi, că eu nu am văzut pe niciunul care, după primirea noului crez, să mai pară om normal. Uitați-vă la mersul, la gesturile acestor oameni și veți vedea cât sunt de deșuchiate! Uitați-vă mai ales la privirile lor și veți vedea că ochiul s'a mărit, s'a întristat, s'a bleojdit și rătăcește în van.

Însăși gura se strâmbă.

Adventismul are, ca printr'o vrajă pare-se, darul acesta de a opăci nu numai sufletul, dar și fizicul omului.

Am citit până la sfârșit motiunea acestor nenorociți pe cari câțiva venetici i-a căpiat deabinelea.

Știți ce cer acești apucați? Cer, între alte năzbâtii, să li se facă școli primare aparte!

Iată unde duce libertatea confesională pe care o garantează Constituția și pe care o invocă bieții creștinii aceștia de Sâmbăta!

Să le facem într'adevăr, școli primare aparte și grădinițe de copii și licee și școli comerciale și Universitate adventistă. Să înființăm și un corp de armată special, în care fiii acestor țărani pe cari i-au zăltat d-nii Paulini, Bicz, Beatch să învețe să tragă cu puști de soc! Să le clădim biserici speciale și mitropolit să-l ungem pe ungurul jidan Andros!

Și acum să ne întoarcem cu fața spre prea-fericitul acesta guvern, sub care se produc aceste demente manifestații. Și să-l întrebăm: în vreme ce nouă starea de asediu și cenzura nu ne dă voie, de patru ani încoace, să spunem tot ce vrem și ce știm; în vreme ce Patriarhul Țării se ridică și ia comanda unei lupte împotriva unui inamic intern atât de bine blindat; în timp ce bisericile străbune se închid din lipsă de credincioși; în vreme ce războiul bate la ușă — e de conceput, oare, ca o liotă de pașaportari să cutreere satele noastre curate și după'ce au desfăcut sufletele țăranilor de Biserica noastră, să-i îndemne acum să se lepede și de celelalte două mari instituții fundamentale ale statului: Școala și Armata?

Priviți numai fotografiile din „Dimineața" și veți vedea, deoparte, figurile de mopși iudeo-turanici ale predicatorilor adventiști, iar de alta sfintele figuri naive ale bieților plugari „din Oltenia și Westul Munteniei", adunați la congresul de Sâmbătă la București, să ceară năruirea stâlpilor fundamentali ai Neamului!

Adventismul are darul extraordinar de a suci numaidecât mințile și el se întinde ca un mare fulger „izbăvitor" peste satele noastre.

Dar trebuie să îngăduim noi „adormirea sufletelor", noi cari credem în Înviere?

Biserica noastră națională are datoria — cum am repetat-o de atâtea ori, — să pornească o adevărată cruciadă împotriva salvării acestor suflete greșite. Orice ezitare, orice oră de nepăsare să știți că aduce mâine surparea Bisericii noastre strămoșești și pentru fiecare preot, cum s'a văzut recent în alte țări — o spânzurătoare!

Iar guvernul are datoria să interzică pur și simplu atari manifestațiuni în care sunt purtați pe drumurile întunericului plugarii fără căpătâi și fără Dumnezeu ai Țării!

N. Crevedia

Galeria jupânilor iconari

Ministerul Cultelor calcă legile bisericești

Jidanul Eleck Khon are numai aprobarea ministerului, care e nulă. Dece nu ia măsuri Sf. Patriarhie?

Afirmam în articolul nostru de ieri, că marii vinovați în instaurarea desmățului cu vinderea obiectelor noastre de cult, nu sunt jidanii, cari au tratat chestiunea, ca pe o oarecare altă ocazie de ghiseft, atunci când au cerut aprobări pentru acest comerț illicit, ci oficialitățile noastre, care le-au îngăduit acest lucru, dându-și seama de întreaga profanare ce se comite.

Jupânii desigur au trebuit să *„convingă"* mai întâi cu bani grei, pe cei ce le-au înmânat cu o excesivă gentilețe, aprobările scandaloase.

Revenim azi la cazul jidanului *Eleck Khon* zis *Alexiu Vaida*, ale cărui isprăvi le-am arătat altă dată mai pe larg, pentru a dovedi afirmația, din tema articolului nostru, că însuși ministerul Cultelor, calcă legile bisericești, dând prin aceasta, concursul — bine răsplătit de-altfel — tuturor șarlatanilor credinței.

CATE APROBARI ARE ALEXIU VAIDA?

Piratul iconar dela Gherla a căpătat aprobarea ministerului de Culte căci din anul 1922, aprobare care poartă numărul 4243 așa după cum se poate vedea pe o procură înaintată tipografiei cărților bisericești în anul 1924.

Prin 1929 Alexiu Vaida *(recte ELECK KHON)* își aduce aminte că există o autoritate bisericească numită *Sf. Sinod* și ca să nu fie înhățat de guler de tipografia cărților bisericești, cere *aprobarea înaltului for prin adresa nr. 75/1929. Jidanul își motivează cererea foarte obraznic afirmând că a făcut — dija — cheltueli de 850.902 lei?!*

Sf. Sinod nu aprobă, DAR NICI NU IA MĂSURI CA NICIO AUTORITATE SĂ NU PERMITĂ VANAZREA ICOANELOR pe cari le avea în depozit Eleck Khon *și care, după cum atestă certificatul nr. 1640/929 eliberat de primăria din Gherla, erau în număr de 120.000?! Văzând că nu poate căpăta aprobarea, jidanul Eleck Khon se prezintă d-lui PAVEL SURU, directorul tipografiei cărților bisericești și îi promite suma de lei 200.000 mii în schimbul aprobării.*

La refuzul acestuia, jidanul a cumpărat tăcerea cuiva, permițându-i-se și mai departe specula cu sf. icoane.

Eleck Khon mai scoate capul deabia în anul 1936, — deci patru ani mai târziu după ce Sf. Sinod dădu-se cunoscuta circulară nr. 9155-1932 prin care, potrivit art. 82, alineiatul j. din legea pentru organizarea Casei Bisericii și art. 3, al. 1 din Statut, se instituia o concesiune pentru editarea și colportajul sf. icoane, tipografiei cărților bisericești, — când cere ministerului de interne autorizație, în baza unei alte aprobări a ministerului cultelor (nr. 46418 din 19 Sept. 1925), autorizație pe care o capătă în urma cererii înregistrată la nr. 11031. 30. X. 1936.

CINE i-a dat aceste aprobări, fără să țină seama de legile bisericești și CINE îl tolerează acum, vor fi arătați la timpul cuvenit.

JIDANII ADUC PREJUDICIU TIPOGRAFIEI CARȚILOR BISERICEȘTI

E destul de necesar, credem, să publicăm raportul tipografiei cărților bisericești pe care d. PAVEL SURU l-a adresat președintelui consiliului central bisericesc și care poartă nr. 180 din 18. II. 932.

Se vede aci, prin mărturisirile curajoase ale directorului acestei instituții, toată drama pe care o trăiește tipografia aceasta, din cauza permisiunii pe care o acordă oficialitatea noastră, editurilor jidovești, care-i fac o concurență neloială:

„Inalt Prea Sfințite,

Potrivit art. 82 alineiatul J, din legea pentru organizarea ministerului cultelor și instrucțiunii (Casa Bisericii) orice icoane tipărite pentru a se pune în vânzare, trebuiesc aprobate de Sfântul Sinod; tot prin acest articol, dreptul de a tipări aceste icoane, este rezervat Tipografiei Cărților Bisericești.

„Cum această tipografie precum și Institutul Biblic au investit un mare capital în asemenea icoane, capital care în aceste timpuri de criză, zace fără să producă ceva, din cauză că nu se pot vinde — deși sunt față de execuția lor destul de ieftine — fiind concurate de icoanele importate și unele tipărite în Ardeal, în condițiuni tehnice și ca stil, sub orice critică.

„Dat fiindcă icoanele pe lângă inspirația evlaviei, mai contribue și la desvoltarea gustului de frumos al poporului și cum este în contra interesului Bisericii și al culturii românești, de a răspândi icoane tipărite în condițiuni proaste, care nu face decât să strice gustul poporului având în vedere și dreptul care-l dă legea, Sfântului Sinod și tipografiei Cărților Bisericești, Vă rugăm Inalt Prea Sfințite, să binevoiți, a interveni cu autoritatea Inalt Prea Sfinției Voastre, la ministerul de Interne, ca prin organele sale, să oprească vânzarea icoanelor neaprobate de Sfântul Sinod, iar la ministerul de Finanțe, să se interzică importul icoanelor din străinătate.

„In acest caz, s'ar face două lucruri bune, poporul ar putea cumpăra icoane artistic executate și în stil ortodox, cu prețuri destul de moderate, iar Institutul Biblic și tipografia Cărților Bisericești își vor putea desface stocul de icoane, în care au investit atâta capital.

„Primiți, Vă rugăm Inalt Prea Sfințite, asigurarea deosebitului nostru respect".

Director (ss) **Pavel Suru"**

In fața acestor probe evidente, de ce nu ia măsuri grabnice Sf. Patriarhie?

Toleranța aceasta poate fi socotită și altfel de către credincioși. Cu toate că am dat semnalul asupra pirateriei ce se comite încă din luna Iulie, nici până acuma nu s'a primit de către ministerele internelor, de culte sau finanțe, o singură adresă din partea forurilor competinte.

Dar până când oare, acest indiferentism trădător?

Gh. Ciocan

Informațiuni

❖ DIRECȚIA Fundației „Vasiliu-Bolnavu" face cunoscut celor interesați că cererile de admitere în căminul fundației se primesc până la 20 Oct. (str. Fund. Vasiliu-Bolnavu, 5, București III). Sunt necesare următoarele acte: act de naștere, certificat de naționalitate, de religiune, de stare materială, de numărul membrilor familiei, copie după diploma de bacalaureat, dovada înscrierii la o școală superioară din București, certificat de moralitate și un memoriu personal. Nu sunt primiți bacalaureații cu medii sub 7 (șapte).

❖ **Tineretul național-liberal — Gh. I. Brătianu — secția de luptă, ține ședință Miercuri 22 Sept. a. c., orele 21, la clubul central din Pasagiul Român ,23, sub președinția d-lui Mihail Sturza.**

❖ „Despot Vodă", de V. Alecsandri, cu întreaga distribuție de la deschiderea stagiunii se reprezintă din nou, în regia d-lui Soare Z. Soare, în seara de Marți 21 Sept.

— Studio-ul teatrului Național (blocul Municipal din piața Amzei) se va inaugura cu o seară închinată lui Caragiale — aceasta în cuprinsul programului pentru comemorarea celor 25 de ani dela moartea marelui dramaturg. Se vor reprezenta 3 piese de Caragiale: „Incepem", „D'ale Carnavalului" și „Conu Leonida față cu reacțiunea".

❖ Următorii ofițeri de rezervă sunt rugați a-și comunica domiciliul Corpului 4 armată — Serv. de Stat Major, pentru a li se clarifica situația militară: Sublt. rez. *Areșeanu Ion*, născut la 4 Septembrie 1897 în com. Moecin de Jos jud. Făgăraș, fiul lui Ion și Maria. Sublt. rez. *Berceanu Nicolae* care a fost înaintat sublt. rez. la 1 Iulie 1917 în reg. 12 infanterie. Sublt. rez. *Panaite C. Gheorghe*, născut la 12 August 1895 în București, fiul lui Dumitru și Steriana. Sblt. rez. *Ibănescu Gh. Teodor*, născut la 21 Ianuarie 1897 în com. Ibănești, fiul lui Gheorghe și Elisaveta.

D-NII MINISTRU, subsecretar de stat, secretar general și directori ai ministerului educației, primesc în audiență, în toate zilele, după cum urmează: 11-12 d-nii parlamentari, rectori, profesori universitari și directori de școli; 12-1 jum. publicul.

❖ LA INTERNATUL Facultății de Teologie din Chișinău, în anul universitar 1937/1938, sunt libere pentru anul 1: 16 burse, 5 semiburse, 5 semisolve și 4 solve.

Inscrierile se fac la Direcțiunea internatului teologic până la 31 Octombrie, iar examenul va începe la 1 Noembrie. 1937.

Examenul de concurs va consta din probe scrise și orale.

SE ADUCE la cunoștința celor interesați că, pentru anul școlar 1937-1938, în învățământul liceelor militare sunt vacante pentru suplinire catedrele arătate mai jos, menționate la fiecare liceu militar, pe specialități: liceul militar Craiova, muzică instrumentală (vioară); liceul militar Iași, educația fizică; liceul militar Tg. Mureș, muzică instrumentală (vioară); liceul militar Cernăuți, muzică instrumentală (piano); liceul militar Chișinău, muzică instrumentală (vioară); muzică instrumentală (piano); educația fizică.

Ședința comitetului Eforiei căminului de ucenici din T.-Severin

T.-SEVERIN, 20. — In sala căminului de ucenici din localitate s'au întrunit membrii Eforiei, în urma convocării făcută de d. C. Baloescu, directorul căminului.

Cu această ocazie, s-a dat citire adresei ministerului muncii, prin care face cunoscut că au fost numiți membri în comitetul Eforiei d-nii: I. T. Dănciulescu, ca reprezentant al Camerei de comerț; I. Munteanu, din partea Camerii de muncă; preot Ilie Popescu, reprezentant al cultului; Dumitru Gândac, directorul școalei industriale, toți ca membri activi, și d. Mișu Grădăreanu, prim ajutor de primar al municipiului, ca membru de drept.

In urma propunerilor ce s'au făcut și având în vedere legea căminelor de ucenici, au mai fost cooptați ca membri d-nii: dr. C. Leca, din partea oficiului asigurărilor sociale; Virgil Netta, fost primar, inițiatorul înființării căminului; ing. Bedreag, directorul Șantierului naval și Gh. Petrovici din partea lucrătorilor.

Trecându-se la alegerea comitetului, fost constituit astfel d. ing. Bedreag, președinte; Virgil Netta și Mișu M. Gărdăreanu, vicepreședinți; I. Munteanu, I. Dănciulescu și Dumitru Gândac, membri.

Casier al comitetului a fost ales d. Ionel Dănciulescu.

Tragedia Sfintei noastre Biserici

O Bisericuță, altădată în pădure seculară

Biserica Sfântul Elefterie, nepângărită de vecinătatea jidovească, și-a păstrat înfățișarea de altădată

In mijlocul unei păduri seculare, în care veneau Domnițele să-și petreacă aleanul în ascultarea păsărilor și freamătul frunzișului, se ascundea, par'că tăinuit, un giuvaer de artă bisericească, în acele linii în care simplitatea ce îmbină cu frumosul...

Cam în acest fel a văzut germanul Sulzer Biserica Sfântul Elefterie, zidită prin grija mitropolitului Neofit, la anul 1747, adică acum aproape două sute de ani, cum glăsuește pisania săpată în piatră deasupra ușii de intrare:

„Această sfântă și dumnezeiască biserică care se prăznuește

Biserica Sf. Elef terie, restaurată

„pe numele marelui mucenic „Gheorghe și a sfântului sfinți„tului mucenic Elefterie s'a ridi„cat și s'a zidit din temelia ei și „s'a înfrumusețat pre cum se ve„de cu cheltuiala răposatului ju„pân Constantin Sin Maxim cu„pețul prin osteneala Prea Sfin„țitului Mitropolit al Ungro Vla„hiei Kir Neofit și a domniei sale „jupân Andrei Zarafa, unchiul „răposatului, pe care i-a fost lă„sat epitropia la moartea Dum„nealui și s'a săvârșit această „dumnezeiască biserică în zilele „prea luminatul și prea înălța„tului Domn Ioan Mihai Raco„viță Voevodu, întru pomenirea „veșnică cititorilor și ostenitorilor „cei mai sus pomeniți leat 7252 „(1747) Martie 4".

Este așa dar una din Bisericile zidite din averea negustorilor iubitori de Dumnezeu de altădată, așa cum am mai întâlnit în colindarea noastră pe la vechile altare ale Bucureștilor de altă dată.

A fost și este una din Bisericile cele mai frecventate nu numai pentru frumusețea ei de mică podoabă arhitecturală, dar mai ales pentru adăpostirea unei sfinte icoană.

La 1782, Nicolae Brâncoveanu a cerut Bisericii mitropoliei — al cărei schit era socotită — ca sf. lăcaș să treacă sub a sa îngrijire, ceeace neimplinindu-se — adică îngrijirea — mitropolitul, cu mare dragoste de țară, Dosoftei, a trecut Biserica, la 1804, iar asupra mitropoliei.

In cursul celor aproape două veacuri, Biserica Sfântul Elefterie s'a bucurat de multe scutiri și privilegii din partea domnitorilor Grigore Ghica, Mihail Constantin Șuțu, Caragea, Mihail Șuțu, Alexandru Moruzzi, Alexandru Ipsilante, amintiți de V. A. Ureche în „Istoria Românilor" alături de marele sprijinitor al Bisericei, mitropolitul Dosoftei, care a și dat o carte de blestem pentru cei ce-ar încălca hotarele moșiei sf. Altar.

Sinodnicul Bisericei pomenește pe Ioan Constantin Ghica, care a dăruit icoana „Adormirii Maicii Domnului".

O RESTAURAȚIE FERICITA

Ceeace a nenorocit, între altele, mai toate vechile noastre altare, au fost și sunt reparațiile. Confundându-se curățirea, mai bine spus reimprospătarea unei Biserici, cu renovarea unei tarabe, mai toate restaurările, în toată țara, au fost adevărate batjocuri, până când comisiunea monumentelor istorice a pus piciorul în prag.

Se pare că Biserica Sfântul Elefterie a fost reparată o singură dată. Desigur nu prea fericit. Cu toate acestea, restaurarea actuală, pe toate urmele originale, s'a putut face mulțumită osârdiei vrednicului paroh S. S. Mihail Bulacu, sub a cărui îngrijire se găsește în construcție și o a doua Biserică cu hramul Sf. Elefterie, cea veche urmând să rămâie monument istoric.

Reparația făcută la 1867, pe vremea domnitorului Carol și a mitropolitului Nifon, a stricat mult din frumusețea arhitecturală prin înnoiri și adaosuri inutile.

Restaurația actuală a îndreptat mai toate erorile celei din 1867. S'a așezat o turlă, întrucât cea veche fusese distrusă și ea de cutremurul cel mare. S'au îndreptat și curățat colonadele, scoțându-se fresca și s'a construit un pridvor în genul Bisericilor zidite în aceiași vreme. Acoperișul, cu olane, păstrează factura timpului. Vechile strane au fost transformate.

CAND IUDA NU SE APROPIE

Cum s'au putut face toate acestea?

Din dragostea enoriașilor și cu prea puțin sprijin de afară.

ICOANA SF. ELEFTERIE

„Credeți că ne dă vreo instituție vreun ban? — spune vrednicul paroh Bulacu într'un apel al său — văzând că nu poate termina reînoirea Bisericii. „Dela ministerul cultelor ne-a spus că n'are niciun ban. Singurele ajutoare sunt aprobările de lucru".

Cu toate acestea S. S. parohul Bulacu și-a terminat restaurația.

Explicația: Mahalaua Sfântul Elefterie, creștină dintru început, e una din puținele din Capitală, care, sporindu-i populația, a rămas totuș, în mare majoritate creștină.

Iudei nu-i prieste în preajma sfintelor icoane făcătoare de minuni.

Dinu Dumbravă

PALATUL JUSTIȚIEI

MARTON HERTZ DIJA VREA SA FIE ROMAN

Curtea de apel secția V-a, ca instanță de contencios, a judecat ieri acțiunea în contencios introdusă de jidanul Marton Hertz, în contra jurnalului ministerului de interne prin care i-se anulase jidanului cetățenia română.

Patron al librăriei editoare de maculatură pornografică distrugătoare de suflete, dezertor în timpul războiului, a trecut în solda dușmanilor țării, făcându-și averi și palate pe mormintele eroilor.

In urma alarmei dată de presa naționalistă s'a aflat că este supus maghiar și că și-a dobândit cetățenia țării prin fraudă. In consecință i s'a anulat certificatul respectiv și a fost expulzat peste granită.

Procesul s'a amânat pentru 8 Octombrie.

COMPOZITORII ROMANI ȘI JIDANII

Sesizat de o plângere a societății compozitorilor români, d. procuror Moiseanu a trimis în judecata tribunalului Ilfov, în conformitate cu art. 22 comb. cu art.48 din legea proprietății literare și artistice — pe jidanii Simon Adalbert, Vider Marcus și pe Roza Ilia. Aceștia, în calitate de patroni ai „grădinii Morini" din Sighet, au permis să se cânte în localul lor arii și cântece naționale fără autorizare legală din partea societății compozitorilor și fără a plăti cota aferentă acestei societăți.

CONTESTAȚIA LUI VASILESCU CANTALUP A FOST RESPINSA

Curtea de apel București secția I-a, în completul d-lor: Gh. T. Ionescu, președinte, A. Gănțoiu și C. Duma, consilieri și Minculescu, procuror general, s'a pronunțat ieri asupra apelului făcut de C. Vasilescu-Cantalup, — condamnat la 5 ani închisoare în afacerea transferului — în contra sentinței prin care tribunalul Ilfov, secția IV-a c. c. i-a respins contestația făcută și prin care tindea să schimbe calificarea faptului, din fals în acte publice în fals în acte private. Curtea i-a respins contestația.

FRAUDELE DELA BANCA „DEALUL SPIREI"

Tribunalul Ilfov, secția I-a c. c., în completul d-lor: Costin, președinte, Gheorghiade, judecător și O. Vasiliu, procuror, a început ieri judecarea procesului fraudelor săvârșite de conducătorii băncii „Dealul Spirii" în frunte cu Stelian Belu care este arestat. Toți au recunoscut că au dat polițe de complezență pentru a acoperi anumite sconturi dela B. N. R.

Procesul a rămas în continuare pentru 25 Octombrie.

ISPRAVA UNUI AVOCAT JIDAN SUSPENDAT

Avocatul Eliad (?) Blumenfeld, din str. Bărăției 37, s'a prezentat la judecătoria V-a urbană într'un proces. D. președinte al judecătoriei a pus în vedere jidanului că întrucât figurează pe tabloul înaintat de Baroul Ilfov cu avocații suspendați, nu poate pleda. Jidanul a pledat totuși spunând că... s'a revenit asupra suspendării.

D. președinte al judecătoriei a înaintat dosarul Baroului care, printr'o adresă, a adus la cunoștință Parchetului Ilfov fapta jidănească.

D. procuror Moiseanu a invitat pe Blumenfeld la parchet în zilele de 11 Iunie, 22 Iunie, 2 Iulie, 12 Iulie și 16 Septembrie a. c., dar jidanul n'a vrut să se prezinte la niciunul din aceste termene.

Ieri d. procuror a înaintat dosarul cabinetului de instrucție pentru a face cercetări în conformitate cu art. 194 pr. pen., unde, poate, jidanul va catadixi să se prezinte.

Publicație de licitație

Parohia Bisericei Manasia, jud. Ialomița, aduce la cunoștință că la licitația din 17 Septembrie — publicată în M. Oficial Nr. 201 din 1 Septembrie, neprezentându-se ofertanți, se va ține în ziua de 1 Octombrie o nouă licitație, la ora 11 dimineața, în acelaș loc și în aceleași condițiuni.

Preot Paroh

POFTĂ DE MÂNCARE? IAT'O...

„Nu aveam poftă de mâncare și mă sculam obosit, scrie Dl. G. HARTÉ, *din* St. Sever (Landes). *Am luat Quintonine și schimbarea a fost imediată. Pofta de mâncare a revenit, și apoi forțele".*

Turnați un flacon Quintonine într'un litru de vin de masă și luați înaintea fiecărei mese un păhărel din delicioasul vin fortifiant astfel preparat. Quintonine stimulează și sporește pofta de mâncare, îmbogățește sângele, calmează nervii; de îndată vă veți simți mai rezistent, plin de vigoare și de bună dispoziție.

QUINTONINE

PRODUS FRANCEZ. — LABORATOARELE HELIN

Fortifică sigur — costă eftin

LA FARMACII ȘI DROGUERII

FABRICA ROMÂNA DE CLOPOTE

POLICANDRE ȘI SFEȘNICE BISERICEȘTI

NICOLAE IONESCU & FIU

Furnizorul Curții Regale și al Sf. Patriarhii

București Splaiul Unirii 73 — Telefon 3.94.54

Sucursale: Craiova, Chișinău, Tg. Vâlcea, Bălți.

Numai vizitând cea mai mare expoziție din țară, de clopote, policandre și sfeșnice veți putea obține o calitate superioară și la un preț rezonabil 55

ULTIMA ORĂ

Mișcările naționaliste se apropie de izbândă

— Guvernul va mai rămâne la cârma țării ? Acțiunea pentru naționalizarea muncii. —

— D. profesor N. Iorga pe baricade. —

Unii membri ai guvernului, folosind prilejul inspecțiilor administrative, ori a ședințelor de sector, fac declarații cu privire la situația politică. Pentru partidul liberal, aceste declarații sunt măgulitoare; dar opoziția le privește cu un sentiment de justificată nemulțumire.

După prezicerile d-lor Franasovici, Cancicov, Sassu — lăsând la o parte pe ale d-lui Inculeț, — ieri, la Iași, ministrul cultelor și artelor a spus că la capătul a patru ani de guvernare partidul liberal e mai tare ca oricând și e gata să se sacrifice dacă interesele țării comandă.

Nu știm ce să credem și cum să interpretăm aceste manifestări ministeriale.

Guvernul va rămâne?

Prerogativa aceasta e a Suveranului

E adevărat, că ziarul „Viitorul" a desmințit, cândva, în bloc, declarațiile făcute de unele excelențe înfierbântate. Dar desmințirea nu are nici o valoare. Lumea nu citește oficiosul guvernului și rămâne cu credința că partidul liberal s'a instalat la cârma țării pe timp nelimitat, desconsiderând realitățile.

Cui îi folosesc, oare, asemenea procedeie?

RIDICAREA ELEMENTULUI ROMANESC

D. Valer Pop, ministrul industriei și comerțului a făcut câteva inspecții în Ardeal.

La Alba Iulia, ocupându-se de naționalizarea muncii — pentru care luptă să o traducă în fapt cât mai neîntârziat — a declarat:

„Românul, până mai ieri, era stăpân formal al pământului. Și de aceea azi trebue să ne străduim să nu mai fie stăpân de formă, ci să fie stăpân adevărat și să dicteze pe bogățiile solului și subsolului acestei țări.

„La această luptă vă chem și toată suflarea românească trebue să fie alături de acei cari luptă pentru ridicarea elementului românesc."

D. PROFESOR IORGA, MEREU PE BARICADE

Articolele marelui nostru istoric, intitulate „Iudaica" și „Xenodulii", au avut un răsunet extraordinar în țară. Ele au fost adevărate picături de apă vie pentru sufletul acestei nații.

D. PROF. N. IORGA

Iată, însă, că d. profesor Nicolae Iorga, de acolo, de sus, de pe culmile frumoase de pe cari luptă, a început publicarea unei noui serii de articole, cu titlul „Sămănătorii de ruine și de pustiu".

Savantul dela Vălenii de Munte și aprigul naționalist, în articolul de ieri, spune:

„Voiu arăta că, afară de acea posibilitate de contopire, până la uitarea însăși a originilor pe care o dă religia creștină — și se contopesc astfel, cu toată deosebirea de confesiune și catolici, protestanți, calvini. Armeni chiar, — ceilalți decât Evrei ajung a iubi țara pentru ea însăși, căutând să sporească posibilitățile ei de producție, dar cruțând averea, zestrea ei și respectându-i frumusețea, așa-zișii colaboratori ai noștri în domeniul economic cari sunt Evreii au fost totdeauna semănători de ruine și de pustiu".

Acțiunea luminoasă a d-lui profesor Nicolae Iorga e o mărturie că mișcările naționaliste se apropie de izbândă.

Victor Mocanu

Intr'o lună au fost împușcați în Rusia 183 persoane

Moscova, 21 (Rador). — Ziarele anunță că între 4 August și 4 Septembrie 1937 au fost împușcate 183 de persoane în Uniunea Sovietelor, dintre care 51 în regiunea Leningrad.

Din 1936 până azi, au fost destituiți cel puțin 10 comisari ai poporului și 5 președinți de republici sovietice, federale sau autonome.

Groaznic accident de cale ferată în Franța

— 6 morți și 50 răniți —

Paris, 21 (Rador). — Un grav accident de cale ferată s'a produs ieri seară la ora 22,40, în apropiere de gara Angouleme, la 15 km. de această localitate.

Două trenuri exprese, cari mergeau spre Paris, s'au ciocnit.

Primul tren a părăsit gara Angouleme la ora 22,13, iar al doilea la ora 22,26.

Se crede că primul expres a deraiat în apropiere de Vars și al doilea tren, sosind pe aceiași linie, l-a ciocnit.

La ora 6 dimineața victimele ciocnirei erau 6 MORȚI ȘI 50 RANIȚI.

Frontul popular bate la ușă!

— Ce instrucțiuni s'au dat delegaților jidani în congresul macabeilor dela București. Voturile jidovești trebuie să meargă bloc pe aceiaș listă. D. Grigore Iunian va fi din nou tras pe sfoară. —

— O somație pentru Gromoslav Mladenatz. —

Am relatat alaltăeri ce s'a petrecut în congresul Kahalului, care a avut loc săptămâna trecută la București, când s'au hotărît normele după cari se va revărsa asupra țării corupția celor 600 de milioane pe cari jidanii le strâng pentru combaterea antisemitismului.

Vom dezvălui astăzi latura cealaltă a dezbaterilor: FRONTUL POPULAR. Front pentru a cărui încheiere, jidanii militează din răsputeri.

PRESIUNI DELA PERIFERIE LA CENTRU

Prima instrucțiune ce s'a dat jidanilor provinciali, a fost următoarea :

Să se facă toate sforțările spre a regrupa fracțiunile democratice din orașele de provincie într'un singur bloc. Și, în acelaș timp, să se întocmească de către fiecare organizațiune județeană memorii către conducerea dela centru, în care să se spună, de fiecare grupare în parte, că massele partidelor democratice cer Front Popular. In caz contrariu — vor scrie organizațiile democratice în rapoartele lor — situația electorală a partidului respectiv, e periclitată.

„In felul acesta — a spus comunistul Schäffer — vom realiza o presiune dela periferie asupra centrului, spre a ajunge mai ușor la o mișcare democratică și antifascistă unitară".

„Presa noastră — a continuat Schäffer — va creia atmosfera necesară, sprijinind pe toți adepții Frontului Popular și criticând pe toți aceia, din rândurile democratice cari sunt ostili acestui bloc".

Voturile jidănești în bloc

A doua parte a instrucțiunilor s'a referit exclusiv la campania electorală, despre care s'a spus că va avea loc, cu precizie, în Decembrie.

Se va interzice orice listă pe țară, sau pe provincii, a partidului național jidănesc, ori a altei grupări ovreești. Jidanii nu vor putea face nici cel puțin carteluri cu minoritățile.

„Toate voturile noastre — a spus Schäffer — vor merge pe lista Frontului Popular în care urmează să intre: NAȚIONAL-ȚARANIȘTII, SOCIALIȘTII, COMUNIȘTII, FRONTUL PLUGARILOR și FRACȚIUNEA IUNIAN.

440.000 DE VOTANȚI

„Până acum e sigur cartelul electoral cu toată lumea în afară de gruparea Iunian. Dacă d. Iunian refuză să intre'n front, cu național-țărăniștii, atunci veți avea grija ca nici un vot să nu meargă pentru d. Iunian. Cea mai mare greșală este ca noi să ne împărțim voturile. Dispunem — în urma nouilor înscrieri în listele electorale — de 440.000 de voturi. Adică de mai bine de-o optime din totalitatea sufragiilor electorale. Dacă știm să mergem bloc, cele 440.000 de voturi ale noastre vor hotărî de soarta guvernului de mâine, care trebuie să fie, cu orice preț, al Frontului Popular. Avem în mână toate mijloacele de câștig, ale cauzei noastre. Depinde numai de inteligența și de tactul nostru, pentru ca să ne asigurăm o strălucită victorie" — a încheiat bolșevicul Schäffer.

Prin urmare, d. Iunian, cu toate abdicările și lașitățile sale față de jidani, este sortit să fie tras din nou pe sfoară de Izráel. Sunt și anumite ticăloși cari se răzbună.

Gromoslav are cuvântul!

Am tăcut câteva zile pe chestia mârșavei ofense a țării la Paris, de către Gromoslav Mladenatz, care — așa cum s'a relatat — a spus în Congresul Alianței internaționale Cooperative că România e o țară reacționară.

Am tăcut tocmai pentruca să nu fim acuzați că invinuim prea mult un om—fie el și cetățean de proastă cetățenie așa cum afirmă „Viitorul" oficiosul guvernului — care nu poate să se apere. Și tâlharii, criminalii cei mai de rând au dreptul la apărare.

Ei bine, aflăm că Gromoslav Mladenatz s'a întors dela Paris. A fost văzut de un redactor al nostru încă de acum două zile, la București pe calea Victoriei.

Avem dreptul să ne sesizăm și să somăm pe Gromoslav Mladenatz să se explice. Fiindcă vedem că singur — așa cum ar fi fost logic, în urma atacurilor noastre — n'a voit s'o facă.

Intrebăm în consecință pe profesorul universitar GROMOSLAV MLADENATZ:

E adevărat că la Paris ai ofensat țara spunând în Congresul Alianței Cooperative că ROMANIA E O ȚARA REACȚIONARA?

Așteptăm acest răspuns patru zile — de azi, Marți 21 Septembrie până Sâmbătă 25 Septembrie, seara. Dacă nu-l primim înseamnă că nu trebuie să mai avem nici o îndoială, că ai comis o infamie, care te situează în GALERIA CANALIILOR, în care vei apare DUMINICA 26 SEPT., înfierat, disprețuit de întreaga Românie, alături de bestia Petre Petrescu.

GROMOSLAV MLADENATZ să ia aminte! Nu glumim cu ticăloșii cari și-au îngăduit să batjocorească obrazul țării.

Așteptăm, în consecință, explicația.

Ing. Radu Iliescu

Funeraliile președintelui Masaryk

— Au participat sute de mii de oameni. Toate statele au fost reprezentate. Serviciul religios dela Patriarhia Română. —

Praga, 21. (Radio Oriente). — *In cursul zilei de eri au defilat prin fața catafalcului președintelui Masaryk peste un milion de oameni.*

Eri la orele 10.45 dim. delegația română în frunte cu d. general Manu, reprezentantul M. S. Regelui și d. Gh. Tătărăscu, s'a dus la castelul Hradului, spre a aduce nemuritorului creator de stat ultimul salut al României și a depune coroana trimisă de M. S. Regele Carol II.

Coroana formată din 1000 trandafiri olandezi roșii, poartă inscripția: Președintelui Thomas Garriuse Masaryk, Carol II Regele României.

După câteva clipe de reculegere, delegația română a părăsit sala Plecinik, unde se afla sicriul, trecând în aripa stângă a castelului unde se găsește locuința d-lui președinte Beneș.

Aci, președintele republicii a primit în audiență întreaga delegație.

FUNERALIILE

Astăzi dimineață a început la Praga ceremonia înmormântării președitnelui Masaryk.

Intreaga populație a Capitalei, cum și sutele de mii de oameni

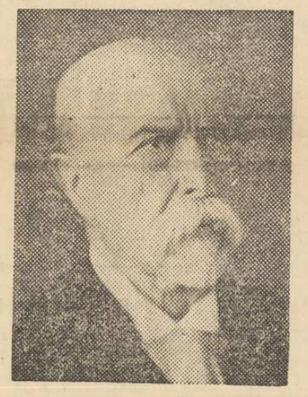

TH. G. MASARYK

veniți din toate unghiurile țării, profund îndurerați, iau parte la trista ceremonie.

Din toate părțile lumii s'au trimis numeroase coroane și jerbe.

Se relevă în special coroana trimisă de M. S. Regele Carol II. Regele Faruk al Egiptului a trimis o coroană care redă culorile naționale ale Cehoslovaciei; lordul, Robert Cecil o coroană cu inscripția „Marelui European". președintele Lebrun o splendidă coroană de lauri cu „cicase" de aur; regele George VII al Angliei una de crini.

Locuitorii din Valachia moravă, al căror reprezentant în Parlament a fost defunctul președinte, au trimis o frumoasă coroană cu flori de câmp și de pădure.

După un solemn serviciu religios, oficiat la castel, s'a format un impresionant cortegiu.

După ce vor fi străbătute străzile principale ale orașului, cortegiul se va îndrepta spre gara Wilson, de unde cu un tren special, corpul neînsuflețit al președintelui Massaryk va fi transportat la castelul Lany.

Manifestații naționaliste la Varșovia

— Mai multe prăvălii devastate și o sinagogă incendiată. —

VARȘOVIA, 21 (Radio-Oriente). — Odată cu deschiderea Universității și a școlilor superioare, la Varșovia au avut loc noui manifestații antisemite.

Studenții naționaliști, în grupuri compacte, au manifestat contra jidanilor pe străzile Varșoviei.

In cartierul Novy Swiat au fost devastate mai multe prăvălii jidovești, de unde s'au auzit cuvinte jignitoare pentru studenții naționaliști.

La Wolonin un grup de demonstranți a dat foc unei sinagogi.

Peste 200 cazuri de ciumă în China

— Orașele chineze bombardate de aviația japoneză. —

Shanghai, 21 (Rador). — **Agenția chineză** „Central News" **anunță că raidul avioanelor japoneze deasupra orașului NANKING a făcut 15 morți și răniți, distrugând 50 de case.**

Au fost doborâte 6 avioane japoneze.

ORAȘUL CANTON BOMBARDAT

Hong Kong, 21 (Rador). — *Mai multe avioane japoneze au bombardat azi dimineață orașul CANTON.*

Intre avioanele japoneze și avioanele de vânătoare chineze s'a dat o luptă puternică, ale cărei rezultate nu se cunosc încă.

CIUMA BANTUIE IN CHINA

Tokio, 21 (Rador). — **Se anunță că epidemia de ciumă a izbucnit în districtul dela nord-vest de Hsingking, în lungul căii ferate Hsingking-Paisengtse.**

Până acum au fost înregistrate 200 cazuri.

*

Shanghai, 21 (Rador). — Ambasadele Germaniei și Italiei au hotărât să rămână la Nanking, cu toată înștiințarea autorităților militare japoneze că mâine se va deslănțui un mare atac aerian impotriva orașului, unde își are sediul guvernul central al Chinei.

Corespondentul Agenției Reuter este informat că hotărirea ambasadorului Statelor Unite de a se deplasa în susul fluviului, părăsind Nankingul, a produs o impresie foarte rea în cercurile oficiale chineze.

In aceste cercuri se arată că pe când celelalte ambasade rămân cel puțin deocamdată la Nanking, ambasada Statelor Unite a hotărît să satisfacă cererea Japoniei, părăsind orașul.

Până azi, se spune în aceleași cercuri, toate cererile Chinei au fost respinse de Statele Unite și dimpotrivă, guvernul din Washington pare a voi să prindă toate prilejurile pentru a răspunde dorințelor Japoniei.

ROMANII

Voi cu inima creștină :
De pe ochii voștri rupeți
Pânza'ntinsă de dușmani,
Nici un ac dela jidani !

Știri și polemici

M. S. REGELE CAROL II, însoțit de Marele Voevod Mihai, a sosit azi dimineață în Capitală, venind dela Sinaia.

In gara Mogoșoaia Suveranul și Marele Voevod Mihai au fost întâmpinați de membrii guvernului, în frunte cu d. Ion Inculeț.

*

I. P. S. PATRIARH dr Miron Cristea a trimis d-lui Eduard Beneș, președintele Republicii Cehoslovace, următoarea telegramă de condoleanțe, cu prilejul morții președintelui liberator Masaryk:

„Biserica ortodoxă din regatul României ia din toată inima parte la doliul Republicii cehoslovace cu ocaza morții marelui ei întemeetor Masaryk și se roagă lui Dumnezeu să-I așeze nemuritorul suflet între aleșii Săi.

Și noi, Românii, îi vom păstra o veșnică amintire."

Patriarh
MIRON

*

D. GH. TATARASCU a avut întrevederi la Praga cu d-nii Kamil Krofta, Milan Hodza și M. Stoiadinovici.

*

ERI a încetat din viață la spitalul „Casei patronale" din Capitală, ziaristul Aurel Marcu, vechiu redactor la ziarul „Viitorul"

*

M. S. REGELE a semnat eri decretul privitor la mutările de ofițeri.

*

D. Fl. Ștefănescu-Goangă, subsecretar de stat la ministerul educației naționale, a fost autorizat prin decizie ministerială să rezolve chestiunile privitoare la administrația învățământului, de toate gradele.

*

MAINE dimineață se va ține la ministerul agriculturii, ședința Oficiului Național al textilelor.

Se va lua în discuție fixarea prețului minimal al bumbacului produs în țară.

Este probabil ca acest minim să fie fixat pentru bumbac calitatea întâia, la 50 lei, și pentru calitatea a doua, la 40 lei.

*

MAINE se înapoiază dela Berlin d. Sergiu Dimitriu, secretarul general al ministerului de interne.

*

LA MINISTERUL muncii o comisie specială a început verificarea tuturor brevetelor de exercitare a profesiunii, acordate supușilor străini aflători în țară.

*

MAINE la orele 10 dimineața se va deschide în Capitală congresul internațional al experților juridici aerieni.

Eri, au sosit, în gara de Nord, delegații americani la acest congres.

*

PERSONALUL Casei construcțiilor de pe lângă ministerul muncii, a fost înlocuit în urma fraudelor comise de casierul Iliescu.

*

CATEVA ziare jidovești au atribuit d-lui ministru Valer Pop o declarație cu privire la rămânerea guvernului până la Februarie.

La mijloc e vorba de o intrigă în scopul de a crea o atmosferă defavorabilă. D. ministru Valer Pop, în ultimele d-sale cuvântări, a vorbit numai de naționalizarea muncii.

Ieri au avut loc alegeri județene la Dorohoi. Rezultatul definitiv este următorul:

LIBERALII 13.529 v., 7 mandate.

ȚARANIȘTII, 6.486 v. niciun mandat.

NAȚIONAL-CREȘTINII 14.645 v. 8 mandate.

Fr. Românesc 1.975 v.

*

MAINE după amiază se va întruni la ministerul de industrie și comerț delegația economică a guvernului.

*

S'A HOTARIT ca înaintările în armată, în toamna aceasta, să se facă după terminarea manevrelor.

Inaintările vor cuprinde ofițeri din toate armele și vor fi făcute conform tablourilor de caracterizări.

*

NI SE ADUCE la cunoștință că profesorii dela școlile românești din Macedonia (Grecia), nu pot fi prezenți la catedre, din pricină că legația greacă din Capitală refuză să le acorde viza necesară.

Intrebăm ministerul de externe ce măsuri înțelege să ia și mai ales ce demersuri a făcut în acest sens pe lângă legația elenă din Capitală?

Este surprinzător că se fac dificultăți profesorilor români cari vor să piece la catedre în Macedonia, când noi tolerăm pe pământul țării atâția pașaportari greci, veniți în România fără nici un rost.

*

CU AVIONUL a sosit aseară în Capitală d. ing. RADU IRIMESCU, ministrul aerului și marinei însoțit de d. comandor Al. Gheorghiu, secretarul general al departamentului.

D-sa a făcut o serie de inspecții la unitățile de aviație și marină dela Constanța și Mamaia.

*

Primăria municipiului Capitalei s'a adresat poliției cerându-i concursul pentru aplicarea ordonanței municipale din 15 Septembrie cu privire la noul preț al pâinei.

*

Cu prilejul funeraliilor dela Praga ale președintelui Massaryk, guvernul român a hotărît ca serviciul la autoritățile publice să fie suspendat. astăzi, toată ziua.

La ora 11 dim. s'a oficiat la Patriarhie, de I. P. S. S. Patriarhul Miron, un serviciu divin, în prezența membrilor guvernului, a corpului diplomatic și a coloniei cehoslovace, pentru odhina sufletului președintelui liberator Massaryk.

Tot la ora 11 dim., școlile și-au suspendat cursurile, pentru a se face comemorarea președintelui Massaryk.

IN PAG. II-a: Faceți zid în jurul Altarelor!
IN PAG. III-a' Răspunsul la Referendum al d-lui MIHAIL MANOILESCU, prof. universitar, fost ministru.
IN PAG. V-A: Tragedia Sf. noastre Biserici.
MAINE: Răspunsul la Referendum al d-lui dr. GH. BUZOIANU, prof. universitar-Cluj.
DUMINICA IN PAG. I-a: Răspunsul d-lui RADU COSMIN, profesor și literat.

Un aspect dela congresul adventiștilor, care a fost autorizat de guvern. Se observă foarte mulți săteni români, cari au fost ademeniți de această sectă

Redactor responsabil: EUGEN VICTOR POPA

Tipografia ziarului „UNIVERSUL", str. Brezoianu 23—25 București

6 pagini 3 lei • ANUL VI. No. 867 Joi 23 Septembrie 1937

Taxa poştală plătită în numerar conform aprobării Dir. Gen. P.T.T. No. 118.370/1934

Porunca Vremii

TRIBUNĂ ZILNICĂ DE LUPTĂ NAŢIONALĂ ŞI CREŞTINĂ

Abonamente Anuale: Lei 1000 pentru instituţii şi sprijinitori; Lei 800 pentru oraşe; Lei 600 pentru sate
Se primesc şi abonamente pe 6 şi 3 luni

Orice sumă se poate trimite prin Casa de economii şi Cecuri poştale (CEC) astfel: ABONAŢII PENTRU CONTUL 1224 DEPOZITARII „ „ 10405

Director: Dr. ILIE RĂDULESCU

Redacţia şi Administraţia: BUCUREŞTI I, Str. Sărindar 18

TELEFON: Direcţie, redacţie 4.1853 Ad-ţie publicitate 4.1852

„Voiu arăta că, afară de acea posibilitate de contopire, până la uitarea însăşi a originilor pe care o dă religia creştină — şi se contopesc astfel cu toată deosebirea de confesiune şi catolici, protestanţi, calvini, Armeni chiar, — ceilalţi decât Evreii ajung a iubi ţara pentru ea însăşi, căutând să sporească posibilităţile ei de producţie, dar cruţând averea, zestrea şi respectându-i frumuseţa, aşa zişii colaboratori ai noştri în domeniul economic, cari sânt Evreii, au fost totdeauna semănători de ruine şi de pustiu".

N. IORGA
(In articolul intitulat „Semănători de ruine şi de pustiu").

EŞTI ROMAN? DA? RASPUNDE REFERENDUM-ULUI!

Românizăm cu... Kertsch!?

Am aplaudat, mai anul trecut, o hotărîre „revoluţionară" a Camerei de comerţ din Bucureşti. Intr'o şedinţă — pe care noi am socotit-o istorică, atunci când am scris despre ea — consiliul Camerei de comerţ din Capitală a decis ca toate întreprinderile comerciale din Bucureşti să înscrie pe firma din faţa prăvăliei, numele real al negustorului proprietar. Hotărirea ne apărea cum nu se poate mai firească pentru ordinea comercială şi mai preţioasă pentru ideia naţională. Ce se'ntâmplă, într'adevăr, în comerţul acestei ţări? Numeroşi excroci jidani fac negustorie fără nici un fel de răspundere. Ei deschid azi un magazin, pentruca mâine să falimenteze, poimâine să-l redeschidă pe numele nevestei şi, în sfârşit, răspoimâine pe contul soacrei, după un nou faliment sau concordat. Nu există nici un control. Firma, care ar trebui să constitue pentru publicul consumator român, cartea de vizită a negustorului, nu spune nimic despre identitatea comerciantului respectiv. De pe ea — care mai totdeauna cuprinde, perfid, ca emblemă, poza unui Domnitor, a unui erou sau a unei Biserici creştine, pentruca astfel clientul să fie mai uşor înşelat — lipseşte numele negustorului. Obligaţia, pentru comerciant, de a'şi înscrie numele pe firmă este, în consecinţă, o măsură bună chiar în ordinea pur profesională, comercială. Când vinzi sau cumperi ceva, la şi dela un negustor, te uiţi imediat pe firmă. Vezi cu cine ai de-aface. Înşelătoriile sunt mai greu de săvârşit, fără îndoială.

In ordinea naţională, importanţa înscrierii pe firmă a numelui negustorului, este considerabilă. Pentru ţara noastră, al cărei comerţ este, 90%, în mâini jidăneşti, măsura aceasta înseamnă un pas înainte pe calea efectivului boicot al jidanilor şi Românizării comerţului. N'avem pretenţia să aplicăm ceiace s'a făcut în Germania, unde pe geamul fiecărui negoţ creştin stă svastica, alături de indicaţia: magazin creştin. Trebuie să se ţină cont, desigur, de laşitatea noastră. A obliga însă pe negustor să-şi scrie numele pe firma prăvăliei, reprezintă totuşi o mână de ajutor pentru consumatorul creştin, care nu vrea să cumpere dela jidan; consumator care, azi, e lipsit de orice busolă, ba din contră e zăpăcit de atâtea embleme înşelătoare, puse de jidani pe firmă: „LA HORA ŢARANEASCA", librăria „CULTURA ROMANEASCA", „LA MARINARUL ROMAN", „INDEPENDENŢA ROMANA" etc. etc.

In aceste condiţii, vă închipuiţi cât de mult ne-a bucurat măsura Camerei de comerţ din Bucureşti. N'am ştiut cum s'o subliniem mai frenetic. Aproape nu ne venea să credem în realitatea acelor dezbateri cari ne aduceau la cunoştinţă hotărirea aceasta, revoluţionară cu adevărat pentru meschina existenţă de până atunci a Camerei de comerţ, unealtă a tuturor îndrăznelilor şi manevrelor lui Izrael, în viaţa comercială a Capitalei.

Bucuria ne-a fost însă degeaba. Aşteptăm de un an şi mai bine să vedem pe-o singură firmă de dughiană jidănească din Bucureşti, un nume de galiţian. Nu ne-a fost dat să înregistrăm această satisfacţie. Măsura... revoluţionară a Camerei de comerţ s'a redus la ceiace este obişnuit la noi: praf în ochii mulţimii. Din chiar clipa în care ne-a comunicat hotărirea sa, Camera de comerţ s'a şi angajat s'o facă să moară în cartoane. Nu numai nici o firmă veche nu s'a revăpsit pentru a înscrie pe ea numele negustorului jidan, dar nici cele noui, ale sutelor de magazine ovreeşti cari se deschid zilnic pe străzile Capitalei, nu cuprind — una singură măcar — această inovaţie salutară.

Izrael continuă să-şi facă de cap. Iar lumea creştină din Capitală, îmi scrie mereu şi mi se plânge că, în toate magazinele în care intră, atrasă de lozinca românească a firmelor, dă peste aceleaş tipuri infecte, pistruiate şi urechiate, de galiţieni. Ba unii îmi fac şi reproşuri: prea credeţi, domnilor, uşor în toate balivernele politicianilor". Au şi dreptate. Noi l-am aplaudat chiar, pe acest imbecil de PENESCU KERTSCH, luând drept literă de simţire naţionalistă, tiradele lui de Românism, cu care ne asurzea mai acum un an, în noua lui calitate de Preşedinte al Camerei de comerţ.

Românizare cu Kertschii ăştia cretini? Cum o să fie cu putinţă, când măgarii aceştia nu simt nici cel puţin nevoia să-şi românizeze propriul lor patronimic?

L-aş întreba, totuşi, pe d. ministru al industriei: cum dracu de-l ţii, d-le Valer Pop, pe acest ratat în fruntea trebilor comerciale din Capitala ţării?

DR. ILIE RADULESCU

Din al „democraţiei" ou,
Eşit-a un BALAUR nou, —
Balaur crunt ce vrea, —
[prin LUPU, —
Să 'ncingă Romăniei trupu'!...

GHIDALE cel cu suflet crud,
Ii spune lecţii din „TALMUD",
Cântându-i noului balaur
Că... are „viitor di AUR"!...

GHIDALE, — ia-o mai cu 'ncetul,
Şi nu mai face pe „Profetul",
Căci viitorul îi aduce
Un trăsnet dela Sfânta Cruce!...

Mihail Sadoveanu doctor deshonoris causa...

Citeam deunăzi în foiletonul „Adevărului" un articol al d-lui Mihail Sadoveanu despre păstrăvi şi unele năravuri ale lor de către toamnă.

Mărturisesc că deşi demult nu mai frecventam proza d-lui Sadoveanu din motive estetice personale, de data aceasta, am regăsit pe acelaş mare artist de odinioară, mare zugrav al naturii, al oamenilor şi al acelor vietăţi mărunte de dincolo de ochiul nostru comun. Regret că nu am la îndemână zisul foileton, ca să reproduc aci un pasagiu din muzica pururi nouă a acestui condeiu vrăjitor. Aş face-o cu mare plăcere, cu admiraţia reînoită a unui ins care şi el, în ceasurile sale galeşe, întinde peste lume undiţa visului.

Nu-l mai văzusem demult scriind pe d. Sadoveanu la „Dimineaţa" şi „Adevărul". Din când în când, foarte rar, semna câte o bucată de proză pură, ca omul care nepricepându-se în mânuirea ideilor, revine la uneltele sale proprii. Şi ce-i pot fi mai proprii d-lui Sadoveanu decât filele albe pe o masă de brad?

Credeam chiar că faptul de a nu mai reveni la discuţia problemelor care cutremură astăzi conştiinţa românească, e un act de înfrângere, cel mai dureros act de predare pe care l-a făcut un scriitor. Are omul, în definitiv, nevoie de cei 100.000 lei pe lună — pentru atât s'a vândut Mihail Sadoveanu, — are copii de păuşit şi fiindcă l-au găsit la strâmtoare, jidovii îl ţin aşa, ca o persoană, de paie...

Dar ne-am înşelat.

Ne-am înşelat şi de data asta. Omul-Sadoveanu este iremediabil despărţit de artistul Sadoveanu. Autorul „Şoimăreştilor" are, ca unele gadini din basme, două suflete: unul pe care-l înmoaie seara în cer şi din această scufundare în divin ies paginile de artă care ies — altul, un suflet cotidian, un suflet aşa de purtare pe care-l pune pe el dimineaţa odată cu pantalonii!...

Din dubla personalitate a vrăjitorului, mai greu e sufletul acesta din urmă pe care-l trimite la piaţă, îl trimite pe stradă, îl pune să mintă, să jure fals, să trădeze...

Mihail Sadoveanu nici gând n'a avut să se refugieze iarăşi în ostroavele scrisului, nici nu i-a trecut prin minte să părăsească sinistra comandă a epavei din Sărindar. Tăcerea „directorului nostru politic" a avut altă semnificaţie: la Iaşi i se pregătea doctoratul honoris causa şi, pentru „adormirea conştiinţei obşteşti", cum ar spune adventiştii, era nevoie de această retragere în cort.

Poate fi, însă, Mihail Sadoveanu făcut monument? Poate el îmbrăca toga unanimei preţuiri, în ceasurile acestea în care toată suflarea românească, toţi marii scriitori se află dincolo de atitudinea lui?

La ora aceasta, Mihail Sadoveanu e un trădător de neam şi doctoratul honoris causa care, în termenii săi adevăraţi, tălmăceşte binemeritul PENTRUCĂ CINSTEŞTE obiectul pentru care a fost încununat — ar cădea aşa ca o palmă peste obrazul nostru al tuturora. Mihail Sadoveanu va să fie făcut doctor „pentru mari merite literare" şi pe acestea le are, ştim.

Inchipuiţi-vă, însă, ce-ar însemna ungerea aceasta, tocmai în momentele în care el a vândut sângele acelora pe cari'i cântă în cărtile sale, a trădat apele şi codrii şi florile şi pământul care l-au zămislit.

Poate accepta Nicolae Iorga, autorul trăznetelor recente împotriva Iudei, să fie ridicat pe umeri, în aceeaşi zi în care e înnălţat la un grad egal şi un vânzător de ţară, un om care o viaţă întreagă a avut atitudinile pe care le-a avut în cele mai grele ale noastre cumpene, care s'a lepădat de credinţa strămoşească şi a'mbrăcat cămaşa bălţată a francmasoneriei?

Vrea probabil Mihail Sadoveanu ca, odată împlinindu-se această formă, să fie înnălţat la rangul de profesor universitar? Academia Mihăileană care adăposteşte un adevărat cuibar al oamenilor de stânga, vrea să aibă în sânul ei şi numele Şoimărescului?

Ar fi şi mai îngrozitor.

Apoi, nu poate fi dascăl, nu poate fi educator al tineretului cărturar nenorocitul acesta care de câte ori s'a ivit cumpărătorul de atâtea ori şi-a'nchiriat conştiinţa!

Omul cu două suflete, una scrie în cărţile sale şi altă atitudine are în actele sale de cetăţean şi de fiu al acestui neam.

Mihail Sadoveanu care de 30 de ani e un bun comun al Naţiunii, pe care l-am iubit şi l-am răsfăţat şi nu se poate plânge că nu i s'a dat ceeace a jinduit şi a pretins — dacă a trădat, trădător să rămână şi poate că prin moartea care spală toate ticăloşiile şi trage perdeaua uitării, numele lui să fie iarăşi preţuit de copiii copiilor noştri.

Noi, contimporanii lui, îl blestemăm!

N. Crevedia

Aur şi păduchi

Ce tâlhară-i seminţia lui GHIDALE şi-a lui BAUR:
Ne-a venit de ploşniţi plină şi-acum plină e de AUR!
Ne-au venit flămânzi la poartă, când sătui eram toţi noi;
Acum, ei sunt „Prinţi de viţă", noi suntem flămânzi şi „goi"!...

Dar să ţineţi minte, JIDOVI, că prea mult timp nu va trece
Şi SPURCATA voastră liftă, vrând-nevrând, tot o să plece!
Dar când veţi pleca cu RIFCA şi cu purăţii cei mici,
Nu vă dăm decât PADUCHII; AURUL rămâne-aici!...

RADU BARDA

Cuzismul printre elevi...

Cineva dela ziarul „Dreptatea", un Gheller oarecare, sau un Strominger dolofan, a făcut o senzaţională şi foarte gravă descoperire: cuzismul a năvălit în şcolile secundare. Oficiosul d-lui Ion Mihalache denunţă un caz precis din Capitală şi, firepte, după ce pune în faţă argumentul străjeriei, în dosul căruia vehementul agramat se ascunde cu multă bărbăţie, cere ministerului Educaţiei Naţionale să intervină. Tonul violent cu care îndrăsneţul anonim îşi colorează reportajul, desvălue, mai ales, o deosebită îngrijorare în spelunca de lângă Titan-Nadrag-Calan.

Ar trebui poate, să se facă, oarecum, toaleta maxilarelor respectivului care vede în cuzism o atât de ameninţătoare primejdie, sau altcineva, cu bocancul mai elocvent, să domolească agresiva cugetare a inteligenţii din turul pantalonilor respectivi. Cinstea ar fi însă prea mare. De aceea ne străduim acum să ne domolim necazul şi, iată, cu toată liniştea cuvenită, deschidem paranteza unei aşezate discuţii. Ne dăm seama că pretindem un efort covârşitor din partea analfabeţilor ţărănismului, dar, oricum, e mai bine să nu ne coborîm la nivelul penibil al „Dreptăţii".

Cuzismul se ştie ce este: doctrina lui A. C. Cuza. Axa gândirii cuziste este ideia de naţionalitate. In jurul acestei idei de bază gravitează, ca o anexă inevitabilă: antisemitismul. A. C. Cuza vede undeva, departe, în zările viitorului, înfăţişarea României de mâine, aureolată de o patetică strălucire. A. C. Cuza priveşte spre mijirile idealului românesc, pătruns de divina frumuseţe a statului viitor.

Drumul biruinţii noastre este crestat de rezistenţa satanică a jidanilor. Ideia de naţionalitate, stă la temelia României moderne, ţara cea nouă pe care au făcut-o marii noştri înaintaţi: Mihail Kogălniceanu, Nicolae Bălcescu, Ion Brătianu, Mihail Eminescu şi ceilalţi glorioşi morţi de sub pământ, s'a închegat la lumina acestei idei. A. C. Cuza continuă generaţiile care l-au precedat şi toată dramatica lui rezistenţă, această tragică bătălie a unei vieţi martirizate, n'a avut alt scop decât să înoade firul istoric al continuităţii noastre de ideal.

Cine zădărniceşte triumful ideii de naţionalitate? Ca totdeauna: jidanii, cari neavând o patrie pe care s'o iubească şi peste care să plângă, un pământ pe care să-l răscolească şi de unde să-şi tragă puterile de creaţie, se căsnesc să compromită aceste noţiuni sfinte, învăluindu-le în savante şi uscate formule din farmacia lor politică. Pentru triumful ideii de naţionalitate este fatală cruciada antisemită, Iată, în rezumat, ce este cuzismul.

Oficiosul ideofililor dă alarma: cuzismul a pătruns în şcolile secundare şi elevele poartă la butonieră svastica. „Dreptatea" cere măsuri urgente şi aspre, avertisând: „Aşteptăm un răspuns precis, fiind hotăriţi a nu lăsa să se perpetueze abuzurile de felul acesta". Abuzul este, după cum oricine pricepe: ideia de naţionalitate.

Cuzismul este identic cu ideia de naţionalitate. Unde e, aşa dar, primejdia? Cuzismul, înainte de a fi o mişcare politică, este, mai ales, o disciplină educativă. A pătruns printre elevi? Dar de unde trebuie să înceapă educaţia patriotică, dacă nu din şcoală, dela această vârstă fragedă, când se formează caracterele şi se oţeleşte încrederea în marele destin al naţiunii? Cuzismul mai poate însemna o lecţie morală, îndemnul le asceză, întoarcerea la valorile naţionale şi reabilitarea prerogativelor sufletului.

Numai nebunii, trădătorii şi imbecilii văd în ideia de naţionalitate o primejdie şi în cuzism o ameninţare. Omul de mâine, generaţia eroică de care avem nevoe, pentru a clădi altarul demnităţii româneşti, se cioplеşte acum pe băncile abecedarului.

Dar mai este încă şi altceva. Ziarele au vorbit, în nenumărate rânduri, de cuiburile comuniste descoperite în câteva şcoli secundare din ţară. „Dreptatea" s'a ferit să le comenteze, pentrucă haimanalele din redacţia ei nu socotesc ideia bolşevică, semănată printre elevi, o primejdie.

I. P. Prundeni

Vlaicu trecut în legendă

A trecut aproape un sfert de veac de când, feciorul din Binţinţi, vulturul Ardealului, cel care îşi făurise aripi singur sburând în înaltul cerului, a trecut la nemurire. Generaţia tânără de astăzi n'a văzut pasărea măiastră care acum 24 de ani şi mai bine înmărmurea lumea cu virajele ei deasupra Bucureştilor, după ce cu doi ani mai devreme, la Aspern în Austria câştigase premiul pentru ingeniozitate şi probe minunate de zbor.

Despre Vlaicu, se vorbeşte astăzi ca despre un erou legendar al neamului, întocmai cum se aminteşte de miticul Dedal şi Icar al universalităţii.

Era în 1913. Se sfârşise campania din Bulgaria. Aurel Vlaicu, după ce-şi făcuse datoria brăzdând cerul deasupra Balcanilor, avea un foc în suflet care-l mistuia neîncetat: Carpaţii! Bariera aceasta de granit care separa pe fraţii Români în două, trebuia desfiinţată măcar pe calea aerului. Gândul îl frământa zi şi noapte, şi nu i-a dat odihnă până ce nu a încercat marea tentativă. „Să fac măcar unirea prin văzduh", spunea dânsul cu ochii scânteetori de vultur neastâmpărat. Şi într'un sfârşit de August pe o zi senină, cu cerul limpede ca şi sufletul lui, a pus elicele în mişcare şi şi-a luat zborul către miază-noapte, urmat de privirile înfrigurate ale amicilor şi tuturor românilor cari îi zăreau maşina fermecată ce brăzda azurul.

Dar fatalitatea, care este mai puternică, mai brutală decât năzuinţele oricât de supreme ale omului, îşi arăta şi de astădată forţa. Din înaltul cerului, aripile de pânză şi oţel se frânseră, prăbuşind la poalele Carpaţilor, pe vajnicul zburător, amestecându-l cu ţărâna, la Băneştii Câmpinei. Şi astfel un vis nobil s'a curmat deodată cu firul vieţii aceluia care a fost primul inventator şi mare zburător Român. Ţara întreagă a primit vestea ca un trăznet, şi n'a fost poate niciodată o jale mai mare, mai sinceră, şi mai unanimă, căci Vlaicu era iubit dela copil, până la omul cel mai vârstnic, el constituind o mândrie naţională, cât şi un simbol al curajului, al isteţimei şi al idealismului acestui popor. In urma lui s'a vorbit mult, s'a scris, duios, s'a povestit de către bătrâni nepoţilor seara pe prispa casei, s'au făcut cântece populare cari au trecut în folclorul nostru. Aşa cinsteşte Românul, instinctiv şi spontan, pe fiii săi aleşi.

Trecătorul cât de grăbit pe valea Prahovei, a văzut până deunăzi înainte de intrarea în Câmpina o troiţă aproape de drum, care însemna locul unde a picat Vlaicu în August 1913.

Oameni de bine au schimbat troiţa într'un monument nepieritor, care a fost cinstit cu toată cuviinţa zilele acestea.

Bine că măcar după un pătrar de veac, eroul văzduhului românesc, care a trecut de altfel în legendă, îşi are mărturia recunoştinţei conaţionalilor.

Suntem alături de iniţiatori şi ne descoperim cu respect în faţa memoriei lui Aurel Vlaicu, feciorul de plugar din Binţinţii Hunedoarei.

Al. Bertea

DE CE NU'NŢELEGI!?

Române, dai un leu pe-o fiţuică jidănească, în care nu găsiţi decât minciună şi otravă.

Nu vezi cum îşi râde jidanul în pumni? Şi cu cât dispreţ te priveşte?

Cămaşa de forţă

Maica Smara, la 280 de ani

— „Ce-i mamă? — s'a adresat Maica Smara reporterului „Dimineţii" — ţi-aduseşi aminte de mine aşa deodată? Nu cumva ai crezut că am murit? Nu-mor, maică. Să ştii că la 18 Septembrie, am împlinit 80 de ani",

Textual.

Numai că Maica Smara e oaţă. Vrea să ne ducă'n eroare.

Fiindcă n'are 80 de ani. Are aşa, cam jo 84-85 şi ţine să pară mai tânără.

Căci uite ce spune mătuşoaica mai departe. Textual:

„Abia împlinisem 14 ani, era în vacanţă, pe când îmi delectam încă zilele cu „Bibliothèque Rose", când am fost măritată, din iniţiativa — absolutistă — a părinţilor, aşa cum se făcea pe vremea aceea, fără a fi măcar întrebată. Clasa V n'am mai început-o, dar în schimb aveam să cunosc societatea în cele mai abjecte înfăţişări ale ei".

Nu-i aşa că Domnişoara Zmara a spus o minciună? Ştiţi că toate femeile care vor să mai seducă, spun că au fost măritate la paispce ani, că primul copil l-au avut la cinspce, etc.

Mai departe, duduia Zmara spune. Textual: („Dimineaţa" *din 19 Sept. 937)* „Sunt născută în anul 1857, la Târgovişte. *(Ce date, într'adevăr istorice! N. R.).* Mi s'a povestit că botezul meu, care a avut loc la Mânăstirea Dealului, a ţinut şapte zile în şir..."

(Urmează)

Figuri ardelene

Alexandru Vaida Voevod

II

de LAZAR BADESCU

De cum ne-am instalat în vagon şi trenul porni spre Sarmaş, conversaţia se legă.

D. Vaida Voevod este medic şi un debater semeţ, iscusit, redutabil mai ales în parlament. Ceeace atrage în acelaş timp este şi simpatia pe care o radiază persoana sa. Intreaga sa ţinută în contact cu lumea, apropie şi leagă sufletele.

Dar mai presus de însuşirile cu care l-a împodobit natura, posedă un dar frumos, ca o caracteristică personală: este un fermecător *causeur*.

Cestiunilor subtile, chiar de specialitate, le da atunci o formă agreabilă şi interesantă încât ascultam cu mare plăcere, iar varietatea subiectelor, căldura expunerii, noutatea tezelor şi entuziasmul naraţiunii laolaltă cu o vervă nesecată, ne fură pe toţi şi ne pomeniram la amiază.

Este adevărat că în Ardeal a existat o civilizaţie veche, iar Românii s'au adăpat şi-au profitat temeinic din isvoarele şi lumina ei. Dar la d. Vaida Voevod asimilaţia culturii a fost prea bogată, laolaltă şi cu aceia căpătată în liniştea şi tăcerea căminului.

Căci plăcerea cetirii o are ca pe o hrană zilnică, sufletească; l-am văzut de atâtea ori în urmă cu cartea în mână, cetind şi meditând.

D. Vaida Voevod apoi este un *cugetător* şi în conceptele abstracte din domeniul ideilor ca şi al faptelor sociale, cu verva sa neobosită şi cu darul său de popularizare, ne ţinu legaţi şi captivaţi şi ne oferi prilejul să cunoaştem şi să înţelegem multe cestiuni pe care nu le-am fi putut căpăta uşor, iar la despărţire, reflectând asupra lor, simţirăm şi cugetarăm la fel cu dânsul.

Cunoaşterea aprofundată apoi a istoriei neamului, vorbirea clară, spiritul său viguros, multe păreri pe cât de originale pe atât de atrăgătoare în toate domeniile, mi-au rămas în minte şi le păstrez cu mulţumire.

Iar din tot graiul său sfătos şi din simţirea ce adesea vibra se revărsa un simţimânt înălţător: dragostea de tron şi de ţară.

Privindu-l înflăcărându-se şi pasionându-se pentru trecutul nostru, mi-aducea aminte de acei boeri din vremuri voevodale străjuind la căpătâiul ţării şi al tronului, pe care Domnul se sprijinea la vremuri grele şi se bizuia la amare cumpene.

Trecutul nostru, cu puterea lui de evocare şi de cinstire ca un film preţios, ni-l înfăţişă în după amiaza acelei zile văzului şi cugetului nostru cu întreaga mireasmă de poezie şi de mândrie românească. Şi în această privinţă, *causeria* d-lui Vaida Voevod fu o adevărată desfătare intelectuală şi sufletească, încât ajunserăm în gara ultimă a călătoriei, fără să prindem de veste.

Ne-am despărţit însă, căci din Cluj sosiseră autobuze trimise de poliţie, grăbindu-ne să ocupăm locurile cum am izbutit fiecare, căci maşina d-lui Vaida Voevod nu mai sosise.

Autobuzul, în care luasem loc, după un mers destul de desmăţat, la o vreme, când să scoboare o pantă abruptă, se defectă şi cu toată munca şi truda şoferului, nu mai fu cu putinţă să urnim din loc.

Jos de tot se vedea valea Sărmăşelului din ce în ce îngustându-se şi scoborând parcă în fundul pământului.

Stânci şi creste ascuţite fără pic de vegetaţie închideau calea şi-apoi o liberau, iar şoseaua, îngheţată tun, şerpuia printre lespezi şi blocuri năruite şi opintite de şanţul adânc.

Negurile treceau şi piereau. Tăcere şi singurătate.

Am stat în autobuz câtva, dar gerul ne pătrundea şi ne îngheţa; mulţi tremurau.

— Cine merge cu mine, pe jos, înainte, căci ne facem sloi? — am întrebat.

— Eu.

— Şi eu.

— Şi noi.

Cu şease flăcăi, tineri şi voinici, tot unul şi unul, am scoborît de vale în măruntaele pământului. Curând intrarăm în defileul îngustându-se din ce în ce, şoseaua doar şerpuind printre masivele verticale de stânci, înalte până la cer.

Sus de tot, la împreunarea par'că a creştetelor, o geană înstelată, albastră şi infinită, veghea asupră-ne.

Calea mergea în albul ei şi se subţia încolăcindu-se şi desprinzându-se ca un şarpe.

Deodată un chiot sparse văzduhul:

— Uite, lupul măă!

Şi cei doi flăcăi dinnainte se

(Urmare în pag. II-a)

SPORT

Consecințele formulei federale

Să nu ne amăgim

Presa sportivă într'o impresionantă unanimitate s'a ridicat vehement împotriva fantezistei formule federale care întoarce footballul românesc cu aproape zece ani în urmă și protestele acestea au găsit în bunul simț al massei sportive o rezonanță care se verifică în fiecare zi, pretutindeni, aici în Capitală sau aiurea.

Un singur ins izolat, probabil dintr'o bolnavă pasiune de originalitate, — cântă mereu cu o perseverență într'adevăr lăudabilă acelaș jalnic și fals refren pe care nimeni nu vrea să-l mai asculte, deoarece realitatea care nu poate fi desmințită vine și pune concluziile ei triste răsturnând cu o singură lovitură de picior tot eșafodajul de argumente pe care ni le servește cotidian creerul modest al lui Jak Beraru....

GRUPARILE MARI IN PANICA....

Firește că primele năpăstuite ale monstrului federal născut în ziua de 21 [illegible] 1937 au fost marile grupări, silite să-și comprime bugetul la dimensiuni ridicole ce nu pot face nici pe departe față obligațiunilor în care s'au angrenat în ultimii ani.

O întâlnire Venus—Rapid acoperea aproape un sfert din bugetul acestor grupări. Astăzi Venus-Dragoș Vodă nu poate atrage mai mult de 1000 spectatori.

In astfel de condițiuni e ușor de imaginat panica marilor grupări pe care spectrul falimentului financiar le urmărește acum și în somn...

GRUPARILE MICI, CU UN PICIOR IN GROAPA...

In vreme ce însă marile cluburi au oarecari mijloace de remontare sau — în cel mai rău caz — își pot prelungi agonia, încă o bucată de timp, micile grupări din Divizia A sunt pur și simplu obligate să trăiască din baloane de oxigen.

Sportul Studențesc, merituoasa grupare proaspăt promovată în Divizia A, această tânără echipă în care sunt strânse — buchet — atâtea frumoase nădejdi ale footballului nostru de mâine, trăește acum clipe din cele mai tragice.

Astfel Duminica trecută la Arad, unde baremul era fixat la 12.000 lei, din cauza „volumului" încasărilor, studenții au primit numai ...6000 și o chitanță.

Dacă întâmplător inimoșii conducători ai Sportului Studențesc n'ar fi găsit în sărăcia lor restul de bani necesari biletelor de tren, ar fi trebuit să rămână la Arad și să contemple cu melancolie chitanța, până la sosirea ajutoarelor din București...

O GLUMA DE PROST GUST: „INCASARI RECORD"

Bierman are o imaginație foarte bogată care îi permite să vadă bani acolo unde nu sunt. Astfel el ne vorbește de încasări „record" la Baroșv. Merci. Pentrucă a jucat Venus. Dar în retur? Ce încasări se vor face la București? Să-i vedem atunci contabilitatea lui Jak!

Spectatori mulți la Petroșani? Patru mii? Câți plătitori însă? Și ce încasări? Asta uită să ne-o spună amatorul de inepții federale.

Să i-o spunem noi: câteva sute de plătitori. Pentrucă „Jiul" numără mai multe mii de membri cari au intrare gratuită la jocurile acestei echipe.

Deci încasări ridicole și la Petroșani. Și pretutindeni aceiaș situație.

CONCLUZIA: VOM MURI SUFOCAȚI DE... PROGRES

Justificarea autorilor formulei de pomină este aceasta: „progresul footballului românesc".

Intr'adevăr, progresăm extraordinar.

Și progresul ăsta care merge pe o traectorie foarte interesantă, ce coincide de fapt, din punct de vedere tehnic, cu o nivelare făcută... de sus în jos, din punct de vedere material cu dezechilibrarea financiară a cluburilor mari și cu periclitarea permanentă a existenții celor mici iar din punct de vedere al „massei" cu o vădită scădere a interesului publicului pentru acest sport care lăsat să evolueze normal ar fi atins în scurt timp culmi de glorie — „progresul" acesta sui-generis cu care FRFA-ul a ținut să fericească mișcarea noastră sportivă românească, să știți că el numai el, „progresul" o să mănânce de viu, în scurt timp, tot footballul românesc, așa ca pe o tartină cu icre înghițită din picioare la bodega lui Costel — Mercur....

An. Iftimie

Atletismul nostru în serie

Concursul de marș dela 10 Octombrie

Excelentele rezultate obținute cu ocazia balcaniadei care a înscris prima pagină glorioasă în atletismul românesc a îndemnat pe neobositul stadist *Val. Mărăscu*, să organizeze într'un cadru cât se poate de impunător un concurs de marș forțat.

Concursul se va desfășura la 10 Octombrie pe o distanță de 14 km., pe un traseu pe care-l vom publica într'unul din numerile viitoare. Pentru a da posibilitate tuturor concurenților de a se afirma s'au fixat următoarele categorii de participanți:

a) categoria așilor,

b) categoria debutanților, dela 20 la 30 ani, dela 30 la 50 ani.

c) categoria veteranilor dela 50 ani în sus.

d) categoria cluburilor (pe echipe).

e) categoria militarilor (patrule și individuali).

Concursul este dotat cu numeroase premii încât față de marele număr de concurenți și de cadrul în care se va desfășura, sperăm să asistăm la un adevărat regal sportiv.

TENNIS

Coralulis și Schmidt n'au reușit să se învingă!

Eri după amiază, pe courtsurile Tenis Clubului a avut loc finala la simplu domni pentru campionatul național între Caralulis și Schmidt. După o luptă aprigă, cei doi jucători și-au adjudecat câte 2 seturi, urmând ca partida să fie continuată astăzi. Setul 5 început indica tot egalitate, fiecare din ei însușindu-și câte-un game.

ZI DE ZI

— DUPA înfrângerea dela Arad unde Platko a fost din nou prins cu lecția neînvățată Duigul a apelat disperat la serviciile evreului iredentist Zuckermann, fostă gloabă la C.A.O. Cu alte cuvinte o injecție generatoare pentru purăți cu sânge (nu prea mult) unguresc.

Ce să mai spunem? Ne românizăm!!!

— „COTIDIANUL" Sportului românesc ne mai oferă astăzi o piesă de inconștiență. George Fulga, alias Montblatt *se jură pe toți sfinții (altora) că Bodola, „eroul football-ului românesc la Budapesta" n'a comis în viața lui* un foul măcar.

Să zicem c'ar fi așa. Oricum Montblatt comite încă unul din numeroasele lui foul-uri la adresa rațiunei care ar justifica din partea opiniei publice un sever penalty.

Bătut, știe el unde.

*

SE TRATEAZA aducerea lui Toma Aurel la București, unde urmează să boxeze în cadrul unei gale internaționale care va avea loc la începutul lunii Octombrie.

LA BUDAPESTA

Iordache aleargă mâine!...

Mâine la Budapesta atletul Iordache, revelația Balcaniadei dela București, susține un mare examen pentru cariera sa pe care i-o bănuim și i-o dorim strălucită.

In compania celor mai buni atleți europeni, admirabilul nostru Iordache campionul balcanic la 200 și 400 m. va încerca să ducă la victorie culorile românești.

Și chiar dacă nu va reuși să fie primul — suntem convinși că figura pe care o va reuși Iordache, nu va putea de cât să ne facă cinste.

Succes Iordache!....

Astăzi la Glascow

Anglia-Scoția

La Glascow footballul internațional trăește astăzi una din zilele sale mari. Echipa reprezentativă a Angliei întâlnește eterna sa rivală Scoția în cadrul tradiționalului match anual dintre cele două țări.

Lupta se va da între formațiile:

ANGLIA: *Woodley* (Chelsea) — *Sporston* (Leedis U), *Barker* (Mancester City) — *Willingham* (Huddersfield, *Joungs* (Huddersfield), *Bray* (Manchester City)— *Matews* (Stoke-City) — *Galley* (Wolverhampton), *Steele* (Stoke City), *Westwood* (Stoke City), *Asthall* (Wolverhampton).

SCOȚIA: *Dawson — Hogg, Carabine — Robertson, Dykes, Brown — Delaney, Mc Kennan, Stewart, Venters, Caskie.*

Alexandru Vaida Voevod

(Urmare din pagina I-a)

proptiră cu parii amenințând.

In mijlocul șoselei, doi ochi ardând ca niște cărbuni aprinși încremeniseră îndreptați spre noi.

Ne-am oprit și ne-am apropiat spinările cu parii pavăză.

— Dacă-i singur, alungați-l cu pietre. Dacă sunt mai mulți, retrageți-vă încet până la stâlpul de telegraf pe care-l sprijiniți, iar dacă ne răsbesc, sulți-vă care cum veți putea.

— Huo! uite lupul măăă! — urlă valea și pietrele scăpate ca din praștie sburară înainte.

Cei doi cărbuni se stinseră și o dihanie încocârjată și hămesită, cu părul sbârlit și coada târâș, se abătu din drum și sări șanțul șoselei mergând grăbit pe coama lui.

— E singur, hai pe el! — și flăcăii se năpustiră cu ciomegele ridicate și svârlind cu pietre. Dar din câteva copci, lupul se avântă în sus, pe munte, și se mistui în besnă.

Ne-am adunat și ne-am sfătuit: făcusem o mare greșală aventurându-ne pe jos și imprudența ne putea fi fatală dacă ne ieșeau înainte și ne atacau lupii.

— Asta este cercetaș.

— In curând și iclerorii.

— Grosul stă în pădure.

Am privit împrejur și m'au înfiorat tăcerea și singurătatea cu stâncile spânzurând asupra noastră.

Flăcăii, deși tineri și încercați voinici, se impresionară și ei de atâta pustietate și sălbăticie.

— Cunosc eu o colibă, colea, pe după cotitura aia de unde se vede pădurea și se lărgește valea. Este a pădurarului și, nu-i departe.

— Ce nu-i departe, mă? Așa crezi tu că se ajunge acolo? Este cale de un ceas!

(Va urma).

Lazăr Bădescu
fost consilier la Inalta Curte de Casație.

Mișcarea LITERARA și artistică

Otravă în bibliotecile populare...

In această țară, unde se cere Statului, ca unui generos mandarin, totul, cei cari erau mai îndreptățiți să facă aceasta, și vom vedea cine sunt, cuprinși de o îndreptățită desnădejde și de un scepticism, care în materia care ne preocupă aci, n'a fost niciodată prematur, au renunțat cu totul și dela început, la un ajutor care chiar dacă vine, e târzielnic și înțeles pe dos.

Voim să vorbim de acei câțiva entuziaști cari în fiecare sat al țării încearcă, de multe ori având împotrivă-le biurocratismul oficialității, să înjghebeze o cât de mică bibliotecă, în care săteanul să afle, cât de cât, răspuns unor elementare cerințe culturale.

Culturalizarea trâmbițată oficial este, într'adevăr, un simplu cal de bătaie.

El poate trage doar, de cele mai multe ori, sacaua unor fonduri cari se volatilizează înainte de a ajunge la destinație sau poate ajunge printr'un ciudat fenomen de înmulțire sciziparitară și transmutație atomică, o elegantă limuzină (70 caiputere) la scara și dispoziția d-lui Cultural.

Astfel se face că pe lângă multe alte opere culturale — și întocmirea bibliotecilor sătești este permanent disponibilă.

De această disponibilitate s'au spânzurat lirele multor entuziasme ale cărturarilor noștri dela sate, cari așa cum am spus, ne mai speând nimic dela un Stat care lasă șoselele în părăgină, își ține slujbașii în simbrii de rândași și nu-și onorează datoriile nici măcar cât cel mai nărăvit rău platnic, au pornit, — când micile cărtițe ale oficialității locale nu i-au împiedicat — singuri la lucru.

Toate bune până aci.

Numai că întocmirea unei biblioteci nu e numai o problemă de cultură și elan, cât mai ales, în realizare, o grea chestie bănească.

Și rare sunt cazurile când întâlnești laolaltă bani și entuziasm.

Dar tot așa de rare sunt cazurile când lipsa banilor au împiedicat avânturile, mai ales când acestea se întâmplau să fie și tinere.

In cazul nostru chiar așa s'a întâmplat: în elanul lor creator, entuziaștii cărturari, au găsit, cu toată lipsa de fonduri, o ieșire din impas. S'au adresat edituriior cerându-le, așa cum un îndelung uz a stabilit să binevoiască să doneze bibliotecii cutare câteva zeci de volume. Tot după acelaș vechiu uz acestea s'au executat: au scos din raft tot ceiace dintre prăfuitele rebuturi nu mai avea nici o căutare.

Astfel se face că biblioteca a devenit cel mai bizar mixtum-compositum ce s'a putut imagina vreodată.

De aici începe gravitatea faptului.

O bibliotecă populară trebuie să fie, mai ales ,îngrijit alcătuită. Ea e destinată unor oameni cari de cele mai multe ori nu au puterea unei alegeri între bun și rău.

Ori, în bibliotecile alcătuite numai așa cum am văzut, au fost aruncate de edițiurile jidănești tot ceiace putea constitui prin scris o posibilitate de corupție a moravurilor și sdruncinare a așezărilor sociale românești.

Noi înșine am fost martorii unui fapt care dacă n'a avut nimic amuzant în el, a avut darul să arate încăodată ce înseamnă filantropia și „sprijinul" acordat de ovrei culturii românești.

Doi învățători, bine intenționați, s'au adresat între altele pentru cărți și unor edituri evreiești. La cerere au adăogat și o listă a volumelor din care doreau ca șefii edițiurii să binevoiască a face alegerea. Lucrul n'a prins. In locul acestora biblioteca a fost cadorisită cu operele necitite ale unor ovreiași semialfabeți din generația „Contemporanului" și o colecție de romane detectivo-sensuale.

Cei doi învățători, din fericire, au dat, fără nici o ezitare, cărților o întrebuințare cu totul opusă așezării în rafturile unei biblioteci.

Dar nu s'a întâmplat peste tot așa.

Și acest fapt impune deșteptarea din somnolență a autorităților noastre culturale și în special a acelei instituții care se numește „Casa culturii poporului" și care dacă are în frunte cea mai șoimană, cea mai reprezentativă nătăfleață culturală, un Tandaler, — cum îi spune d. Radu Gyr — cu nume Voevodal, tot poate prin ceilalți oameni să facă ceva. „Casa școalelor și a culturii poporului" are datoria să curețe bibliotecile noastre de otrava cărților dăruite de editorii jidani.

Metode sunt destule.

Apoi, din fondurile care îngrașă copios câțiva godănaci, decretați printr'o bizară abatere dela regulele unei elementare metode de clasificare zoologică, mari somități culturale, să se umple locul de unde s'a plivit buruiana rea cu sămânța rodnică a cărților bune, românești.

Pentrucă acum sunt destule. Ele trebuiesc însă plătite.

Metoda aceasta, inaugurată de editura Fundației Principele Carol, care nu dă gratuit nici o carte, a întâmpinat, oricât de ciudat s'ar părea, un real succes.

De roadele ei trebuie să se bucure însă, deopotrivă, și ceilalți editori de slavă curată și românească.

Prin cumpărarea de cărți de către Stat, — care, dacă dorește să aibă cetățeni conștienți de drepturile și îndatoririle lor trebuie să le dea mijloace de a-și asimila, în afară de școală, cel puțin rudimente de cultură — pentru bibliotecile populare se stimulează cea mai frumoasă inițiativă românească. Este înainte de a fi unul material — căci editorii sunt dispuși să acorde cel mai mare rabat — un sprijin moral această cumpărare.

Ni se plângea cel mai bun editor al unei colecții a clasicilor români că nu a primit în șapte ani nici o comandă măcar a unei colecții complete, deși aceasta nu costă decât ceva mai mult ca cinci sute de lei.

Curățirea de otravă a bibliotecilor noastre este o problemă care trebuie privită cu toată seriozitatea. Ea impune o colaborare demnă între Stat și editorii români, cari nu mai pot fi acum cu nimic învinovățiți.

Pentrucă cerșind nu se poate face cu folos operă de culturalizare.

Const. Tomescu

„Scrisoare de dragoste"

Așa se intitulează un nou roman de M. Drumeș, care va apare în curând. Nu cunoaștem conținutul noului roman și nici tendința sa, deoarece orice anticipare ar fi riscantă. Poate ca opera d-lui Drumeș să fie bună și îndeosebi decentă, poate ca acest roman să-l consacre pentru totdeauna pe autor, fiindcă viitorul păstrează totdeauna în sine un mare semn de întrebare, dar dacă totuși noua operă ne-a atras atenția este din cauza titlului.

Nu de mult s'a dus la noi o bătălie pe tema moralității în artă. Aderenții au fost atât pentru condamnarea cât și pentru justificarea eroticei în artă, dar această polemică din cauza patimei cu care a fost dusă a depășit obiectul. Astfel unii aderenți de ambele tabere au tras din principiile lor ultimele consecințe, condamnând orice erotism în literatură, pe când alții justificau toate aberațiile sub o anumită etichetă estetică... O reconciliere în astfel de condițiuni a fost imposibilă și o problemă care cerea să fie lămurită a rămas tot confuză.

Mediana căutată și care ar fi format criteriul de judecare a operelor nu s'a putut stabili, aderenții celor două teorii, formând și acum încă două fronturi treconciliabile. Lipsiți de o anumită ipocrizie, nu putem aproba judecarea artei numai prin prisma morală. Cum n'am putea judeca istoria cu legile sale proprii prin biologie. Dar nu este mai puțin adevărat că nu putem admite nici accentuatul mercantilism sub eticheta literară a romanului.

Nimeni nu poate admite, cu toate exagerările moraliștilor din ultimul timp, că volumele pretinse literare în care autorii fac un abuz de erotism numai pentru a sgândări anumite sensații să fie tolerate și decretate drept artă. Este intolerabil ca să fie permise elucubrațiunile unor tineri fără nici-o experiență erotică ci numai prin imaginația lor aprinsă să perverteasă etica unei societăți.

Fiindcă, firește, și într'o operă ca și în viață o scenă sau o experiență erotică poate fi hotărîtoare. Cine ar putea contesta valoarea unei scene în romanul „Ion" de Rebreanu, sau în „Rouge și Noir" de Stendhal? Ele există firesc, cum există și în viață, fără să fie căutate, deci reale. A le declara imorale ar însemna să declarăm imorală viața, fapt neverosimil, fiindcă ea nu este decât naturală.

Spre deosebire însă de aceste opere, sunt unele cari vizează numai o anumită sensibilitate, care diformează voit viața, prezentând-o într'o falsă lumină unilaterală. Autorii acestor opere, cari nu se mențin prin valoarea lor, ci prin afrodiziacul operii, maschează slăbiciunea operei printr'o doză exagerată și inutilă de erotism. Vor printr'un artificiu de raționament să ridice pornografia la rangul de artă, sau fac o artă pornografică. Justificările lor bazate pe freudism nu pot fi valabile fiindcă știința psihanalitică este o știință în fașe și cu toate exagerările inerente unui început.

Firește însă psihanaliza este numai o justificare intelectuală a spiritului lor mercantilist. Spre a câștiga cât mai mult prin operile lor răscolitoare de simțuri, imitatorii întru totul au acceptat și titluri promițătoare ca și firmele în comerț. Fără să răsfoim o carte, privind-o doar în vitrină, putem judeca după titlurile „Douăsprezece scrisori de dragoste" de Jean de Letraz, „Pentru un peteo de negreață" de N. D. Cocea, „Armăsarul doamnei Lou" de D. H. Lawrence, conținutul acestor volume, afișate strident și impudic. O astfel de literatură, într'o permanentă căutare de senzații cât mai tari, în care totul este diformat pentru a scoate în evidență o singură latură a omenescului și încă cea mai ascunsă, nu poate fi numită artă și mai puțin viață. Arta cere în primul rând echilibrul armonios al tuturor elementelor, arta în sine este chemată să trezească o concepție a frumosului, mai mult decât a plăcutului. Arta poate fi deseori tragică, plăcerea niciodată. Iar viața este atât de diferită de paginile acestor artiști pornografi, încât orice discuție devine inutilă.

De aceea fără o falsă ipocrizie și fără cunoașterea noului roman, „Scrisoarea de dragoste", poate fi judecat mai repede reclama unui afrodiziac, decât o operă de artă.

Eugen Victor Popa

„Serenada din trecut"

Sâmbătă 25 Septembrie, seara, se reprezintă pentru a 56-a oară, „SERENADA DIN TRECUT", comedia d-lui MIRCEA DEM. RĂDULESCU, piesă premiată de două ori de direcția Teatrului Național și înscrisă în repertoriul permanent al primei noastre scene.

„SERENADA DIN TRECUT" se reprezintă în această stagiune cu aceiași minunată interpretare, cu fastuoase decoruri de pictorul TRAIAN CORNESCU și cu admirabilă muzică de scenă datorită maeștrilor AL. BĂRCĂNESCU și MIHAILESCU TOSCANI.

„SERENADA DIN TRECUT", admirabil pusă în scenă de talentatul regisor al Teatrului Național, d. ION SAHIGHIAN, realizează unul din cele mai de seamă succese repurtate de prima noastră scenă.

Un public numeros ovaționează la fiecare reprezentare pe interpreți și autor.

Faceți zid în jurul Altarelor!

Dați pentru slava Bisericii noastre creștine. Fără o Biserică tare ne prăbușim în dezastrul Spaniei

Din inițiativa d-lui profesor N. Iorga, mâhnit și revoltat de jalea în care se sbate Sfânta Biserică Udrican, „Porunca Vremii" a deschis o listă de subscripție, adresată EXCLUSIV SUFLETULUI ROMANESC ȘI CREȘTIN, spre a-și apăra sfintele Altare ale lui Hristos.

Toate sumele subscrise, se vor strânge într'un „FOND NAȚIONAL PENTRU APARAREA BISERICII STRABUNE", la dispoziția marelui nostru Nicolae Iorga, care, împreună cu I. P. S. PATRIARH, va avea să hotărască destinația ce i se va da.

Subscripția s'a deschis pentru a se reface clădirea și pictura sfintei Biserici Udrican, asfixiată de intoleranța ghetto-ului Văcărești din Capitală. Subscripțiile, însă, în acest fond de apărare creștină se vor permanentiza chiar după acoperirea cheltuelilor cerute de refacerea Bisericii Udrican, ele urmând să aline durerile tuturor lăcașurilor străbunei noastre credințe, mai ales a acelora cari au o însemnătate istorică și să servească la ridicarea de noui Sfinte Biserici acolo unde un stat democratic și francmasonic nu se prea grăbește să intervină.

Așteptăm cu nădejde dania Țării.

ROMANI și ROMANCE, pentru ziua de mâine a copiilor voștri, spargeți piatra din inima voastră! Dați pentru slava lui Hristos, dacă nu vreți să ajungem în tragedia Spaniei.

Soldul zilei (a XXXVIII-a) precedente: lei 159.748

E. P., București	30
Colecta funcț. ad-ției financ. Baia, prin ziarul „Neamul Românesc":	
Th. Anastasiu	50
Tr. Balosache	20
N. Botta	50
C. Botez	20
D. Chelariu	20
S. Culianu	80
Gh. Dimitriu	40
M. Ivanovici	20
N. Marinescu-Suceava	20
Gh. Mironescu	10
N. Patriche	20
A. Pop	20
C. Popa	20
A. Popovici	40
Gh. Puiu	50
T. Resciuski	20
V. Romaș	20
C. Șerban	10
M. Sânzianu	20
I. Melcescu	50
Colecta creștinilor din Grecești prin Titu Roșculescu	300
Viorica și Ilie, Craiova	300
Florica P. Ghdrement, Craiova	200
Tița G. Pavelescu, Focșani	200
ing. Lazăr, Abrud	200
Colecta Protopop Traian Vațianu, Arad	775
Maria C. Chiriceanu, Buc.	100
Maria Călinescu, Buc.	100
Maria Rădulescu, Buc.	100
Elena Călinescu, Buc.	100
C. Chiriceanu, Buc.	100
Mircea C. Călinescu, Buc.	20

Total lei 162.873

*

COLECTA FUNCȚIONARILOR AD-ȚIEI FINANCIARE A JUD. BAIA

Funcționarii administrației financiare din jud. Baia au trimis d-lui prof. N. Iorga, următoarea scrisoare:

Stimate domnule profesor,

Din partea funcționarilor din ad-ția financiară a jud. Baia, în frunte cu d-nii ad-tori financiari T. Anastasiu și N. Bota, am onoare a trimite prin mandat poștal suma de lei 600 (șase sute) — răspunzând cu suflet românesc, chemărei dv. de înalt patriotism și de credință strămoșească.

Am onoare a alătura lista subscriitorilor, cu rugămintea ca subscrierea să fie considerată din partea funcționarilor administrațiilor financiare a jud. Baia.

Vă rugăm să primiți, d-le profesor, asigurarea profund respectoasei noastre considerațiuni.

S. Culianu

DE LA O ZI LA ALTA

TEATRU

TEATRUL NAȚIONAL: Oameni pe un sloi de ghiață.
TEATRUUL REGINA MARIA: Kean
COMOEDIA: Om de încredere.
GRADINA MARCONI: Fustele dela minister.
GRADINA A. R. P. A.-COLOS.— Compania Toneanu: „Mătușica lui Don Juan.
TEMPO: „Nepoata... d-lui ministru".

CINEMA

ARO: „Premiera" și completare colorată.
VOX: Drumul spre frontieră.
CAPITOL: Sonata Kreutzer, jurnal și completare.
FEMINA: „Ispita" și jurnal.
ROXY: Sona Kreutzer, jurnal și completare.
TRIANON: Maria Cebotari în „Pensionul Țarinei", jurnal și completare.
A.R.P.A.: Refugiata din Shanghai cu Shirlei Temple, jurnal și completare.
FORUM: Surâsul seducător și Sherloch Holmes.
OMNIA: Nich gentleman detectiv și Misteriosul Mr. Wong.
CITY: Țiganii și Fata din Salem.
ELYSEE: Maria Cebotari în „Pensionul Țarinei", jurnal și complectare.
MARCONI: Havaiana, Panică pe pământ și jurnal.
MODEL: Moartea se răzbună și O aventură în Mexic.
COTROCENI: Eu și cumnată-mea și Rapsodia vieneză.
FRANKLIN: Călătorie suspectă și Două inimi într'un vals.
DARLY: Suprema jertfă și Paris.
TRIUMF (Griviței 335): Stan și Bran gemeni și Demonul de argint.
DICHIU: Ave Maria și Acuzata.
ORFEU: Confetti și Misiunea secretă.
MILANO: Bastardul și Șoapte de iubire și Succesele lui Papană.
AIDA: Detectivul amator și Mica prințesă.
PACHE: Regele femeilor și Hip! Hip! Ura!
LILLI (fost Pax, sală și grădină calea Rahovei 26): Nu mi-am ucis soțul, Rumba și trupa de revistă și comedie.
BARCELONA: Marșul de noapte și Teroarea deșertului.
CENTRAL: Dama cu cameli și Michel Strogoff.
VOLGA (Dorobanți): Ave-Maria și Copii de vânzare.
ILEANA (sală și grădină, str. Avrig 1): Un sărut fatal și Mâinile lui Orlac.
ȘIC: „Insula groazei", „Minciuna" și comedie.
DORY: Tarzan informator secret, Avioanele morții, jurnal și Michey Mause.
UNIC: Sublima amintire și Piccadilly Jim.
DIANA: Țiganii și Curierul din Sud.
FLORIDA: In serviciul Franței, Femeia în frac și completare.
CARMEN-SYLVA: S'a întâmplat într'o noapte și Miracolul mascat.

RADIO

MIERCURI, 22 SEPTEMBRIE
RADIO-BUCUREȘTI
RADIO-ROMANIA

13: Ora, Culturale, Sport, Cota Dunării.
13,10: Concert de prânz. Muzică distractivă (discuri).
14,10: Radio-jurnal: Ora, Mersul vremii, Bursa, Știri interne și externe.
14,30: Muzică variată (discuri).
15: Ultimele știri.
19: Ora, Mersul vremii.
19,03: Mari violoniști (discuri).
20,20: Mâinile noastre și sănătatea de dr. V. Voiculescu.
20,40: Concert de masă al orchestrei Vasile Julea, transmisă dela restaurantul „Coșna".

RADIO-ROMANIA

21,35-22,10: Muzică variată (discuri).

RADIO-BUCUREȘTI

21,35: Concert de violoncel. George Cocea: Sonată în sol major de Sanmartini (trei părți).

RADIO-BUCUREȘTI ȘI RADIO-ROMANIA

22.10: D-na Marie Snejina, canto.
22,30: Sport, Radio jurnal.
22,45: Concert de noapte. Orchestra de salon Radio, dirij. de Ion Ghiga.
23,45: Jurnal pentru străinătate în limba franceză și germană.
23,55: Ultimele știri.

JOI, 23 SEPTEMBRIE
RADIO-BUCUREȘTI
823 kHz. 364,5 m. 12 kw.
RADIO-ROMANIA
160 kHz. 1875 m. 150 kw.

6,30: Deschiderea emisiunii. Gimnastică ritmică. Radio-jurnal. Concert de dimineață (discuri). Sfaturi gospodărești și medicale.
13: Ora, Culturale, Sport, Cota Dunării.
13.10: Concert de prânz. Muzică distractivă (discuri).
14.10: Radio-jurnal, Ora, Mersul vremii, Bursa, Știri interne și externe.
14,30: D-ra Joujon Pavelescu-Gheorghiu, canto.
15: Ultimele știri.
19: Ora, Mersul vremii.
19,03: Muzică de dans (discuri).
20: „Peter Neagoe" de Niculae Roșu.
20,20: Rimsky-Korsakoff și Borodin (discuri).
21: Cântece și romanțe românești. D-na Ana Gadiu.
21,20: Concert de seară. Orchestra Radio, dirij. de Th. Rogalsky.
22,30: Sport, Radio-jurnal.
22,45: Concert de noapte al orchestrei Frații Dumitrescu, transmis dela restaurantul „Splendid Parc".
23,45: Jurnal pentru străinătate în limba franceză și germană.
23,55: Ultimele știri.

CAPITOL ȘI ROXY
Sonata Kreutzer
Jurnal și complectare

VIAȚA POLITICĂ

Referendum-ul „Poruncii"

Eroismul generațiilor tinere
și războiul de desrobire

— O mână de complici mai puțin și forța interioară a națiunii române ar fi închegată. Trădarea democrației și dictatura judaică. —

545) — Răspunsul d-lui dr. G. Buzoianu, profesor la Cluj. —

Ancheta relativă la îngrijorătoarea problemă a națiunei române față de jidanii din România, pe care o ridică „PORUNCA VREMII" este binevenită. Pornită aproape simultan de întreaga presă a conștiinței românești curate, ea are între rosturile sale și pe acela de a ține mai trează vigilența ființei noastre etnice.

De aceea era nu numai de dorit, era necesar, era imperios necesar ca suflarea românească să fie permanent interogată și făcută mai atentă față de infiltrația iudeo-străină, acaparatoarea bunurilor și vieței noastre în această parte a globului, mai mult ca în orice țară, dacă excludem bine înțeles Palestina și credem Rusia.

OBRAZNICIA JIDOVEASCA

Cu atât mai apăsător se pune pentru lumea românească, cu deosebire pentru clasa românească diriguitoare, căreia i se cere mai mult curaj, chestiunea Evreilor în România cu cât, din frazele cari s'au publicat recent în presă reiese cum unii reprezentanți ai Evreilor și-au îngăduit atitudini pe cari întreaga țară, în frunte cu toți oamenii de cultură și de răscolire a sufletului național, nu le pot considera decât insolențe fără seamăn. Streinii cari tind să înnece elementul românesc autohton, înlocuindu-l, nu se sfiesc să ia atitudini cutezante.

La acestea, cei cari am rămas între noi, cu noi, cu simțirea care ne-o recunoaștem, care tremură deopotrivă în verbul lui Eminescu și a celorlalți oameni cari au zidit sufletul românesc, la acestea nu putem răspunde numai cu simple vorbe. Se cer, atitudini de curaj tuturor Românilor. Cerem să-i lase în pace pe Evrei între ei, așa cum au vrut ei.

COMPLICITATEA NOASTRA

Fără ajutorul nostru, fără complicitatea noastră uneori involuntară, infiltrarea care a luat proporțiile unei adevărate dominațiuni oculte n'ar fi progresat atât de uluitor, ca în nici o altă parte a pământului, ca în nici o altă țară, ca în nici un alt ținut.

D. prof. dr. G. BUZOIANU

Numărul prea mare, mult prea mare al Evreilor în România, număr pe care țara noastră nu-l poate suporta, nici încovoia, de oarece în ultimele decenii în loc să scadă, el a crescut mereu, constituie o proporție care produce nu o simplă stingherire, ci o reală turburare, o primejdie evidentă.

O RELIGIE CRIMINALA

Dacă la procentul periculos al Evreilor în România, adăugăm religia lor, care constitue cea mai aprigă și mai intolerantă religie naționalistă, cuprinzând dictoane de exterminare a tuturor celorlalte neamuri, dacă adăugăm încă puterea economică pe care Evreii o dețin în țările în care se găsesc, înțelegem pentruce freamătul actual al întregei țări nu este altceva decât izbucnirea instinctului național, ale cărui porunci trebuesc executate pe rând, de toți conducătorii țării și de fiecare inimă românească în parte.

PROPORȚIA PRIMEJDIEI

Afirmăm că populația evreiască reprezintă pentru România un pericol permanent. Pericolul acesta este: economic, **simțit aproape de fiecare român și de toți în general;** politic, **manifestându-se cu sfidare prin intermediul economicului, într'o anumită presă la lumina zilei sau sabotând în întuneric chiagul unității noastre naționale;** spiritual **prin falsificarea individualității noastre creatoare.**

Pe calea desființării noastre naționale

Un popor latin tânăr, cum este al nostru, încă pe cale de consolidare, abia ieșit de sub dominația turcească, ungurească și rusească, nu este apt în epoca aceasta de elaborare a unității sale să sufere influențe care-i pot altera originalitatea realizărilor spirituale.

Nu ne putem compara în nici o privință relativ la posibilitatea suportării unui prea mare număr de străini, dezolvanți ai interesului românesc ,cu nici unul din popoarele occidentale ale Europei. Tradițiile acestor popoare sunt mult mai puternice, cultura lor mai vastă, rezistența unității lor naționale mai adâncită. POPORUL NOSTRU CARE SE AFLA INCA PE DRUMUL INCHEGARII UNITAȚII SALE, NU-ȘI POATE INGADUI ABSOLUT NICI O INFILTRAȚIE STRAINA ECONOMICA, NICI POLITICA, NICI SPIRITUALA. Nu riscăm în mod simplu, ci mergem sigur pe calea propriei noastre desființări.

SUB DICTATURA JUDAICA

Intre toți alogenii cu cari conlocuim, credem că Evreii constituesc deasupra tuturor elementul cel mai apăsător, pentrucă el deține încă o mare parte din presă, o mare parte din puterea economică a țării, pentrucă are legături internaționale pe deasupra țării noastre și pentrucă unii dintre Evrei sunt foarte perseverenți, pentrucă sunt solidari și profitori ai tuturor slăbiciunilor noastre.

Este în adevăr teribil de turburător că am ajuns în situația asta. Oameni cari au venit din ținuturile Pocuției, au parvenit în câțiva ani sau în câteva decenii, să ne dicteze direct sau indirect, în aproape toate compartimentele vieții noastre românești.

RAZBOIUL DE RECUCERIRE

Să ne înrolăm în frontul războiului de recucerire. Să ne restabilim patrimoniul românesc integral, să ne redobândim pozițiile pierdute prin neprevederea noastră coalizată cu vicisitudini independente de noi, cari au trecut peste noi. Lupta aceasta trebuie să fie o luptă a muncii. Primele smunciturі ale lanțului care tinde să ne stranguleze nu pot fi altele decât cele produse prin suprimarea presei și puterii economice evreești.

Fără condei și fără bani, oamenii cari prin organizațiile lor mondiale ne-au impus tratatele minoritare, devin pentru moment mai puțin vătămători. Până acum câțiva ani publicistica medicală românească nu înregistra nici un periodic iudeo-strein. In ultima vreme, cu concursul caselor de specialitate farmaceutică, toate străine în România și cu concursul unor colegi induși în eroare, nu putem nega existența unei prese medicale scrisă în românește, dar străină de aspirațiile și interesul românesc.

Când vorbim de suprimarea presei evreești, înțelegem deci suprimarea întregei manifestări a condeiului străin politic, literar, științific.

EXPROPRIEREA URBANA

Cât privește puterea economică-străină, deținută de alogenii Pocuției, cei cari au în grijă restituirea raptului în mâinile autohtonilor, trebuesc să nu întârzie în rezolvarea importantei chestiuni a EXPROPRIERII URBANE. Așa cum s'au expropriat imediat după război pământurile celor ai noștri, într'un înalt scop național, nu vedem pentruce, pentru același scop, nu am expropria zidurile orășenești, între cari și pentru cari Românii sunt spoliații permanenți ai neromânilor. Tributul pe care altădată îl plăteam Turcilor, îl plătim în prezent Evreilor, pentru a ne putea adăposti în propria noastră țară; îl plătim sub o formă sau alta negustorilor cari înțeleg să contribue la construirea așezămintelor publice în Haifa și la Tel-Aviv!

Salvarea națiunii

Democrația confuză a vremii de azi nu poate fi considerată decât o ipocrizie, care ne pulverizează puterile și neamul, în slujba elementelor alogene, cari găsesc astfel prin ea un mijloc de circulație ușoară. Tot ceeace diminuează interesul românesc, slăbind unitatea Statului, tot ceeace periclitează puterea efectivă a țării, trebuește eliminat fără rezervă din democrația de azi. Ceeace este important, este SALVAREA NAȚIUNII ȘI VIAȚA STATULUI, nu credința nelimitată în fantoma sau anacronismul democrației abuzive.

Când Napoleon Bonaparte era transportat spre insula Sf. Elena, zărind de pe vasul englezesc al drumului său de exil țărmul Franței, adresându-se patriei sale, a exclamat: „O mână de trădători mai puțin și tu ai fi încă stăpâna lumii".

Este timpul să aplicăm cuvintele acestea complicităților de azi, antagoniste unității noastre românești. O MANA DE COMPLICI MAI PUȚIN ȘI FORȚA INTERIOARA A NAȚIUNII ROMANE AR FI INCHEGATA.

Intregirea granițelor României s'a făcut prin eroismul generației războiului de unire. Adevărata consolidare a României nu poate veni decât prin eroismul generației prezente, care trebuie să înscrie în istoria țării lupta glorioasă de a fi redat Românilor drepturile lor integrale de viață și de comandă între granițele în veci lărgite acum două decenii. Pentru conturarea acestei izbânzi trebuesc eliminate sentimentalismele nejustificate. Ori unde și oricum, elementul românesc trebuește totdeauna necondiționat susținut, față de elementul străin. Deopotrivă orice Român, orășan sau țăran în orice post ne-am găsi în rostul țării noastre, să muncim pentru a înlătura suferința robiei oculte. Desrobirei granițelor, trebue să-i urmeze desrobirea internă a națiunii române. Este singura certitudine a viitorului României.

Prof. dr. G. Buzoianu
Cluj

546) Numai românii poartă vina înstrăinării noastre!

— 1. Sigur că este o problemă jidovească în România, ca în toată lumea — jidanii neavând o țară a lor, sunt răspândiți pe tot pământul, de aci și nevoia de a fi atât de uniți între ei, prin diferite societăți cari cele mai multe lucrează în întuneric.

— 2. Jidanii ne sunt foarte dăunători nouă, mai ales după războiu, când au fost lăsați să ne copleșească prin marele număr venit de peste hotare.

— 3. Nu este invenție antisemită. Jidanii nu ne prea supărau în trecut, când parecă nu erau închegați într'un tot atât de puternic și periculos.

— 4. Inlăturarea se poate oarecum face pașnic, dacă guvernele noastre și chiar noi toți Românii am fi strâns uniți în jurul ideii naționale.

— 5. Nici Constituția și nimeni din afară nu ne poate împiedica să rezolvăm problema jidovească.

— 6. Nu noi avem datoria să le găsim un cămin sau o patrie.

— 7. Sigur că e nevoe de un program general naționalist, care, cu concursul unui guvern naționalist să ia ofensiva, nu prin măsuri nelegale sau prin mijloace sălbatice, cari de altfel nici nu fac parte din sufletul românului ca arme de atac, ci prin mijloace pașnice, civilizate.

Vina nu găsesc că este a evreilor, deoarece ei își urmează calea lor de viață, după cum le sunt neamul și religia. Au crescut cu ideia că vor stăpâni pământul — văzând că de secole cam stau pe loc, au luat calea periculoasă a uneltirilor anarhiste. Comunismul, bolșevismul, cu toate urmările lor criminale, nu sunt altceva decât creații ale spiritului iudaic.

Vina de căpetenie e a noastră, a Românilor, a tuturor Românilor și mai ales a partidelor politice, a politicianilor verosi, a tuturor netrebnicilor cari fură banul public, cari se închină banului, ori dela cine ar veni. Aceștia, toți sunt vânduți celor cari dau mai mult, fie de orice natie. Sunt lipitorile, paraziții, cozile de topor, cari de câtva timp sunt dați pe față de ziarele naționaliste și de câțiva învățați și înțelepți, cunoscători ai acestei chestiuni de viață a neamului nostru.

Vina cea mai mare o au guvernele țării, singure în drept a rezolva chestiunea în mod legal și pașnic, dar și repede, dar cu curaj și fără teama de ce va zice cutare națiune, mai ales că va fi urmat de întreaga românime, cu tot avântul și cu tot sufletul.

Ne trebue muncă ,ordine, cinste și disciplină în toate ramurile vieții.

Ne trebue omul timpului și totul s'ar înfăptui pe nesimțite, fără sguduiri, în liniște și pace bună.

Până atunci ziarele românești să își facă datoria, să sprijine pe români și să nu contenească a propovădui Unirea sacră a tot ce este suflet de român.

Amiral Eustatziu

547) Nu ne privește unde vor pleca jidanii!

1. România este amenințată în existența ei de marea primejdie jidănească.

2. Aceasta este una din cele mai vechi și mai grave probleme ce se impun spre rezolvare poporului român.

3. Jidanii fiind împrăștiați în toată lumea, se impune o repartiție justă a numărului lor. Jidanii din România trebuie să fie obligați să părăsească țara, iar în caz contrar să fie expropriați de bunurile lor și trimiși peste granită.

4. Antisemitismul este o manifestare a dreptului național.

5. Constituția nu se opune expulzării jidanilor, iar streinii nu pot avea nici un amestec în afacerile noastre interne.

7. Pe noi nu ne privește unde vor pleca jidanii.

8. Marele deziderat nu se poate realiza decât printr'o unire a tuturor bunilor români. Egoismele trebuiesc părăsite în fața necesităților impuse de salvarea neamului.

V. Miron

colonel în rez. Cernăuți

548) Domnule Director

Există o problemă românească, și ea se poate rezolva numai de noi Românii. Dacă există o problemă jidovească, aceasta privește pe jidani, fiindcă noi nu i-am adus în mijlocul nostru. Guvernanții însă, pot și sunt datori să rezolve această problemă prin mijloacele legale existente, iar dacă vor întârzia, noi cei de o lege și un sânge, vom rezolva problema prin mijloace violente, fiindcă nimeni în lume, nici o lege, nu ne obligă să ținem brațele încrucișate în fața jidanilor cari vor să ne ucidă.

Ion N. Popescu
Elena Popescu, soție
fost consilier de Curte
Cralova

*

ROMANI ȘI ROMANCE, răspundeți Referendum-ului! Cine socotește că n'are nimic de adăugat peste programul înfățișat de „Porunca Vremii", poate răspunde simplu pe o c. p.: „Ader la programul „PORUNCII", indicând numele, profesiunea și localitatea unde domiciliază.

MAINE: Răspunsul d-lui dr. ȘTEFAN ȚINCU.
DUMINICA IN PAG. I-a: Răspunsul d-lui RADU COSMIN, profesor și literat.

Preoțimea Capitalei, la întrunirea de protest contra canaliei Petre Petrescu

TOȚI STRAINII VENIȚI IN ȚARĂ
după 1918, să plece!

— Prețioasele declarații ale ministrului de industrie și comerț. —

D. Valer Pop, ministrul industriei și comerțului, a prezidat o conferință administrativă la Sighet. Cu acel prilej d-sa a rostit o cuvântare, în care s'a ocupat de starea maramureșenilor, învederând că statul și guvernul vor face tot ce omenește e posibil, pentru ca să se ușureze aprovizionarea județului cu alimentele necesare și pentru ca să se acorde o largă ajutorare la selecționarea vitelor.

După ce a vorbit de situația pădurilor, a școlilor și a bisericilor, d. ministru Valer Pop a spus:

„Peste stările create de un dureros trecut nu s'a putut trece așa de ușor cu buretele. Se va schimba însă starea de lucruri atunci când noi românii vom munci din toate răsputerile și VOM REUȘI SA PUNEM STAPANIRE PE TOATE BOGAȚIILE SOLULUI ȘI SUBSOLULUI IUBITEI NOASTRE ȚARI ROMANEȘTI.

Noi avem o mare massă de minoritari. Am semnat un act internațional și noi știm să respectăm cu sfințenie cuvântul și iscălitura dată. In țara românească toți au aceleași drepturi. Dar ELEMENTUL ROMANESC ALCATUITOR DE STAT, TREBUIE ȘI ESTE DATOR SA STAPANEASCA IN LUNG ȘI IN LAT PAMANTUL ȚARII.

Toți minoritarii cari erau așezați în țară la 1918 și au devenit cetățeni români, dar cari, recunosc comandamentul superior al primatului muncii românești, pot să muncească alături de noi liberi și nestingheriți în cadrul principiului primatului muncii naționale. TOȚI ACEI INSA CARI AU VENIT DUPA ACTUL UNIREI, TREBUIE SA PLECE. Constat că sunt prea mulți și prea multe locuri ocupă. Nimic nu ne poate împiedica să le spunem: V'am ținut până acum, însă de acum înainte nu vă mai putem ține. E **necesară o acțiune de descongestionare. Guvernul face sever control al străinilor și va duce acțiunea de descongestionare la bun sfârșit".**

La sfârșit, titularul industriei și comerțului a vorbit de situația meșteșugarilor români.

Declarațiile cu privire la o acțiune de descongestionare sunt foarte prețioase. Vor fi, însă, și mai prețioase în ziua în care nu vor rămâne pe hârtie, ci vor fi traduse în fapt.

O manifestare
a Frontului Românesc la Slatina

Organizația Frontului Românesc, din Olt, a sărbătorit Sâmbătă 18 Sept. a. c., printr'un banchet organizat la Slatina pe d. Vintilă Georoceanu, președintele organizației Frontului Românesc din Olt, pentru succesul obținut de d-sa în alegerile dela baroul Ilfov, din 12 Iulie 1937, când d-sa a fost ales membru în consiliul general al Uniunii avocaților din România.

Masa a fost prezidată de d. general V. Macarovici din București.

Au mai vorbit d-nii: colonel I. Ciulei, Florea Dumitrescu Radomirești, Smarandache, Rădulescu Bacea, avocat Dinu Comăneanu, avocat Marin Constantinescu, prof. Marinescu, d-na V. Vătășoiu și preotul V. Stancu, cari au elogiat pe d. Vintilă Georoceanu.

D. CONSTANTIN ANGELESCU, fostul guvernator al Băncii Naționale, președintele Frontului Românesc din București, după ce arată lupta dusă de avocații români creștini din baroul Ilfov, pentru românizarea barourilor, spune:

Cinstind azi pe Georoceanu, cinstim în același timp și organizația Frontul Românesc din Olt, unde el a fost ales președinte și unde dv. faceți dovada completă că l-ați înțeles și sunteți în marea cauză pe care toți o slujim.

Bucuria noastră este mare când ne prezidează o persoană atât de distinsă ca generalul Macarovici, care din frontul războiului, a trecut deadreptul în „Frontul Românesc". Prețuim armata țării și suntem datori să o creștem, să o întărim și să o facem iubită în interior și temută în afară. Viteaza noastră armată ne va chema pe toți românii în momentul de grea cumpănă și dvs. țăranii constituiți grosul ei și speranța izbânzii finale. „Frontul Românesc" este dator să aibă dar grijă în primul rând ca țăranii care sunt producători agricoli, să fie cei dintâi satisfăcuți în producția lor. Agricultura întâiu și în urmă celelalte profesiuni. Programul nostru pretinde dar ca prețurile cerealelor să nu se maximalizeze și să nu se mai facă greșelile de astăzi cu exportul produselor agricole.

D. VOICU NIȚESCU a adus elogii d-lui Georoceanu, scoțând în evidență calitățile de luptători ai fiilor Oltului, cari niciodată nu s'au desmințit ca aprigi apărători ai cauzei naționale.

D. VINTILA GEOROCEANU a mulțumit pentru cuvintele de încurajare ce i s'au spus, asigurând că organizația „Frontului Românesc" din Olt nu va pregeta nici un sacrificiu pentru izbânda cauzei naționale a d-lui Vaida Voevod.

POLITICE

IUDAICA!

A APARUT și s'a pus în vânzare broșura „IUDAICA", de d. profesor NICOLAE IORGA.

Este o datorie de conștiință pentru toată suflarea românească să o citească și să o răspândească.

INMORMANTAREA LUI AUREL MARCU

AZI va fi înmormântat distinsul gazetar Aurel Marcu, fost redactor la „VIITORUL", care și-a luat drumul spre cele cerești într'o vreme când scrisul său era încă necesar.

Transmitem familiei îndurerate condoleanțele noastre.

IMPRUMUT DE 40 MILIOANE

NI SE COMUNICA din Cluj, că primăria municipiului a contractat un împrumut de 40 milioane lei, cu ajutorul căruia să se efectueze lucrări edilitare de imediată necesitate.

Să sperăm, că se vor face opere edilitare!...

COMITET JUDEȚEAN AVERESCAN

DUMINICA se întrunește comitetul județean al organizației averescane din Vaslui. Va presida d. Gr. Carp, care va face un scurt expozeu politic.

CONSFATUIRE NAȚIONAL-ȚARANISTA

IN CURSUL zilei de ieri d. Ion Mihalache a avut o consfătuire cu d-nii Virgil Madgearu și dr. Ernest Ene.

Azi dimineață, șeful partidului național-țărănesc a plecat la Dobrești.

MUZICESCU LA LOCUL DE ODIHNA

MULT REGRETATUL Nicolae Muzicescu, fost secretar general al ministerului de interne, membru al partidului național-creștin, a fost condus ieri după amiază la locul de veșnică odihnă.

ȘEDINȚA GEORGISTA

LA CAHUL are loc mâine dimineață ședința comitetului județean al organizației partidului liberal georgist, subt președinția d-lui Ștefan Popovici.

Preoțimea Capitalei
protestează împotriva defăimătorilor

Eri a avut loc în sala soc. clerului *„Ajutorul"* din b-dul Carol 75, o adunare de protest a clerului din Capitală, împotriva defăimătorilor Bisericii și de solidarizare cu acțiunea I. P. S. S. Patriarh Miron.

Pr. EUG. BARBULESCU, președintele soc. clerului *„Ajutorul"* deschizând ședința, motivează rostul acestei adunări.

O presă, spune cuvioșia sa, care încearcă să turbure apa limpede a neamului, prin redactorii săi, publicat în ziua de 29 August textul unei interpelări care provoca preoțimea și pe care colonelul P. PETRESCU a adresat-o primului ministru. Citește adresa acestuia în care articolul scris de I. P. S. Patriarh ca răspuns ziarului *„Curentul"* e calificat ca o manifestație a unor *„patimi primare"*.

Presa naționalistă însă căreia îi mulțumim, spune C. Sa, l-a redus la tăcere.

Cere însă întregii preoțimi să se solidarizeze cu mărturisirile I. P. S. S. Patriarhul Miron.

Urmează un moment impresionant. Preoțimea și credincioșii se scoală în picioare și cântă *„Pre stăpânul"*.

Noi apărăm aici un principiu sfânt, însăși ființa neamului.

Când acești nepoftiți vânduți, vor mai îndrăzni să protesteze, vom ști să le arătăm care va fi adevărata noastră atitudine.

Iubirea de aproapele e principiul care ne călăuzește, dar trebue să ne apărăm de dușmani.

Naționalismul nostru e iubirea de patrie și dragostea de credință.

Nu le permitem și nu le vom permite niciodată trădătorilor de neam, să ne insulte Stăpânul nostru.

Noi suntem apărătorii neamului și ai credinței și ca noi toți.

Citește o telegramă de adeziune a protopopului Nicolae Popescu-Obreja dela Văleni.

D. GH. PAUNESCU-Cărămidari: „N'am venit să apărăm pe părintele Patriarh ci să spunem tuturor că suntem alături și că gândim și credem la fel ca Chiriarhul nostru.

I. P. S. S. Patriarhul a spus ceeace crede un neam întreg. Suntem gata să ieșim cu prapoarii în stradă pentru neam".

Cere boicotul contra jidanilor cari vând obiecte bisericești de cult,

D. MARIN ȘTEFANESCU spune: „Lupta aceasta este între două lumi, între creștini și necreștini.

Dela Cristos se dă lupta. Națiunea este însăși porunca lui D-zeu. Când eu mor pentru națiune, mor pentru Dumnezeu.

Preotul trebuie să fie naționalist, fiindcă numai așa înseamnă că îndeplinește porunca.

Nu înțelegem să ne sinucidem cu jertfa vieții noastre, noi vom lupta să apărăm românismul și creștinismul.

D. EMIL MURACADE, student teolog sirian, arată preoțimii ortodoxe situația sf. locuri prin împărțirea Palestinei.

„România trebuie să-și spună cuvântul ca singura țară ortodoxă. Lumea ortodoxă așteaptă mărturisirea voastră, fiindcă toți au văzut vitejia românilor, prin jertfa legionarilor Moța și Marin.

Arată luptele arabilor pentru dreptate și cinste, și cere solidarizarea ortodoxilor cu arabii.

D. prof. *POPESCU PASAREA, președintele cântăreților: „O problemă arzătoare ne-a adunat aici. Acum cincizeci de ani prof. A. C. Cuza* (aplauze, strigăte de „Trăiască!") *era compătimit că susține cauza românească. Azi, ideia triumfă și însăși Patriarhul țării militează. Cuvântul Lui lapidar, să-l scrim și pe pereți.*

Cozile de topor să știe că preoții cu crucea în frunte vor merge la luptă, căci oastea lor e creștină. Aduce adeziunea cântăreților în acțiunea aceasta mare.

D. MARIN PARVAN arată sacrificiul dezinteresat al preoțimii, în timpul războiului și cere aceiași jertfă și azi.

Pr. COMANA arată care este interpretarea sigură și adevărată a versetului biblic: „Iubiți pe vrăjmașii voștri".

Cere organizarea protestului. Astfel Duminică să se facă un Te-Deum și să se redacteze un manifest pe care toți să-l știe și prin care să se ceară creștinilor să boicoteze pe evrei.

Se discută cazul pr. Aurel Reu care scrie la „Dimineața' și întreaga adunare îl dezavuiază.

Cântăreților foișeneană exprimă prin d. Iordache Stancu, adeziunea la protest.

Pr. Eug. Bărbulescu citește apoi o moțiune, prin care întreaga preoțime își exprimă solidaritatea cu I. P. S. Patriarh.

Adunarea ia sfârșit prin intonarea marșului: „Pe-al nostru steag".

Cerem dreptate

pentru studenții dela Academia comercială

La redacția noastră s'a prezentat aseară un mare număr de studenți dela Academia comercială din București, cari ne-au rugat să le susținem doleanțele de mai jos:

Sunt circa 1500 studenți ai Academiei comerciale, cari au de dat examene în sesiunea Octombrie.

Pentru aceste examene ei plătesc taxele reglementare.

Insă rectoratul Academiei comerciale îi obligă să mai plătească, pe lângă taxele de examene și suma de 2150 lei, taxa de frequență pentru anul școlar viitor 1937—1938.

Cum majoritatea din acești 1500 studenți sunt Români săraci, deci în imposibilitate de a plăti și taxele de examene și taxa de frequență pe 1937—1938, noi rugăm, pe d. rector al Academiei comerciale, de a le da o mână de ajutor, dând dispoziții ca să li se perceapă numai taxele de examene, iar de taxa de frequență să fie amânați până după examene când vor face înscrierile în anul viitor.

Modificări în lista mărfurilor

ce pot fi exportate în compensație

Printr'un jurnal al consiliului de miniștri, publicat în Monitorul oficial nr. 217 din 20 Septembrie a. c., s'au decis următoarele:

Se modifică lista A, a mărfurilor ce pot fi exportate în compensație, fără autorizație prealabilă, cu condițiunea de a se importa pentru disponibilul rezultat, mărfuri din lista B, precum urmează:

A) *Se scutesc complet de cota de devize, către Banca Națională a României:*

Ex. art. vamal 38: Bacon.

Art. vamal 40: conserve de carne de păsări și de vânat, cărnățării de tot felul și șunci, toate în ambalaje ermetice.

Art. vamal 41: paste de vânat, păsări, de ficați.

Art. vamal 45 b: ouă de păsări, fără coajă, chiar și conservate, prin congelare.

B) *Se fixează la 50 la sută, cota de devize ce trebue cedată Băncii Naționale a României la:*

Art. vamal 389: struguri proaspeți de masă.

Art. vamal 390: mere, pere și gutui proaspete.

Art. vamal 391: prune proaspete.

Art. vamal 392: caise, piersici proaspete.

Art. vamal 393: orice alte fructe proaspete nedenumite.

Art. vamal 419: fructe uscate, afumate sau opărite.

Art. vamal 455: compoturi de orice fel.

Art. vamal 456: fructe păstrate în miere zahăr, alcooluri.

Art. vamal 457: siropuri și smeuri de fructe.

Art. vamal 458: magiunuri, marmelade, pistiluri sau alte asemenea preparate de fructe.

Schimbări în conducerea serviciului maritim român

Prin dispozițiunile din Decretul-Lege pentru organizarea și exploatarea serviciului maritim Român, la 1 Ianuarie 1938 urmează a deveni libere două locuri în actualul comitet de direcție.

Aceste vacanțe se vor declara prin tragere la sorț după cum prevede Decretul-Lege.

Cum se știe, actualul comitet este format din d-nii ing. I. Vardala, director general P. C. A., comandor Koslinski din ministerul marinei, amiral pensionar Boerescu, comandor pensionar Ston și ing. Ghica.

Liga culturală din Brăila va cere promovarea elementului românesc în comerț

Brăila, 20. — Noul comitet al Ligii Culturale, secția Brăila, s'a întrunit sub președinția preotului A. Anghelescu, delegatul centrului și s'a constituit astfel: președinte, preot N. Constantin, vicepreședinți, prof. Jean Ionescu (delegat cu partea economică) și prof. Ion Gane (delegat cu activitatea cluturală), casier, prof. I. Dianescu, secretar, institutor Stroe Postelnicu, membri, preot A. Anghelescu și prof. G. Mihălescu (cooptat în locul d-lui prof. Vasile Băncilă, demisionat).

A doua zi, comitetul constituit a ținut ședință, fixându-se programul de muncă care prevede PROMOVAREA ELEMENTULUI ROMANESC IN COMERȚ, ȘEZĂTORI CU PROGRAM ROMANESC, COMEMORAREA DATELOR DIN TRECUT, CULTUL PORTULUI ȘI JOCURILOR NAȚIONALE, ETC.

Jaful cu medicamentele la asigurările sociale

Un caz care nu este singurul. O anchetă se impune spre a se vedea unde „merg" medicamentele asiguraților

S'a scris mult și multe — mai ales în ultimul timp — de proasta administrație care se face la Casa centrală a asigurărilor sociale.

Cu spiritul de imparțialitate care ne caracterizează, ne-am spus — în toate împrejurările — cuvântul, criticând unele stări de lucruri dăunătoare bunului mers al instituțiunii și înfierând unii oameni, cari prin activitatea lor nefastă nu fac altceva decât mînează și bruma de încredere a miilor de asigurați în acest sistem de asistență mutuală în câmpul vast al muncii.

O PROFESIE DE CREDINȚA

Cuvântul nostru sever — dar inspirat numai din dorința sinceră de a face binele cu orice risc — când a fost ascultat, a dat cele mai frumoase roade.

Din nefericire, el a fost urmat în atât de puține cazuri.

Pentrucă răul la Casa centrală a asigurărilor sociale vine de sus, dela conducere.

Se înțelege, astfel, dece stările de lucruri anormale arătate de noi nu găsesc, în cele mai multe cazuri, nici un ecou acolo unde trebue.

Această lipsă dela datorie a conducătorilor Casei centrale a asigurărilor sociale nu ne poate și nici nu trebue să ne deconcerteze.

Totdeauna în serviciul opiniei publice și a miilor de asigurați cari așteaptă de prea multă vreme, îndreptarea unor stări de lucruri dăunătoare, vom continua — cu aceiași neînduplecată vehemență — să combatem relele care asaltează instituția asigurărilor sociale

CAZUL DELA SANATORUL SOLCA

Incepem astăzi, cu scrisoarea unui asigurat care și-a făcut cura la sanatoriul Solca al Casei centrale.

La acest sanatoriu, unde au fost trimiși să-și caute sănătatea șubrezită câteva sute de asigurați, lucrători, meseriași și funcționari particulari, a fost o mare și grea lipsă de medicamente.

Bolnavii aflați în cura sanatoriului dela Solca s'au înapoiat — din această cauză — tot așa de bolnavi cum plecaseră. Ba unii din ei, neputând urma tratamentul medicamentos prescris, din lipsa de medicamente, s'au înapoiat cu afecțiunile agravate. Luna de cură dela sanatorii nu le-a fost de nici un folos, prin urmare.

In fața acestui caz scandalos, întrebarea care se pune este următoarea: Cum se face că sanatoriul Solca nu a avut vara aceasta medicamente, când știut este că serviciul farmaciilor din Casa centrală a trimes, înainte de sezonul de vară, tuturor oficiilor și sanatoriilor din țară importante stocuri de medicamente, în valoarea de câteva milioane lei?

Aceasta cu atât mai mult cu cât, sanatoriul Solca, ni se spune, ar fi primit medicamente mai întâi în valoare de 33.694 lei și apoi în valoare de 37.090 lei.

Ce s'au făcut cu aceste medicamente? Unde s'au volatilizat?

S'au pierdut pe drum, sau au luat calea vre-unui „grangur" al asigurărilor.

Ce are de răspuns la această chestiune d. director al sanatoriului Solca?

CEREM O ANCHETA SEVERA

Intrucât cazul petrecut la sanatoriul Solca nu este singurul (dovadă sunt numeroasele scrisori primite dela asigurați din toate unghiurile țării, prin care se plâng — între altele —și de lipsa de medicamente), cerem d-lui M. Enescu, directorul general al Casei centrale a asigurărilor, să ordone o severă anchetă în această direcțiune.

Il asigurăm pe d-sa că ancheta — dacă se va face (și trebue să se facă negreșit!) va desvălui o serie de lucruri de-adreptul scandaloase.

Cu o singură condițiune: ca nu cumva să se delege în comisiile de anchetă *(așa cum se obișnuiește de câte-ori se vrea mușamalizarea vreunei afaceri)* oameni cari s'au „uns" *cu medicamentele Casei centrale de asigurări.*

D. director general Enescu îi cunoaște prea bine și noi așisderea. Când va fi cazul le vom publica și numele.

Până atunci, invităm pe d. Enescu să ordone o severă anchetă spre a se vedea în ce mod au fost folosite importantele stocuri de medicamente trimise, vara aceasta, sanatoriilor și preventorilor Casei centrale, cari totuși — din ce pricină numai anchetatorii vor putea stabili — nu au avut medicamente.

Să se termine odată cu jaful ce se face în medicamentele nenorociților de asigurați!

I. Muche

Tragedia Aradului

— Comerțul orașului, exclusiv în mâini streine. La 2 firme, din 150 angajați, abia sunt ...20 români. Lefuri princiare pentru conducătorii minoritari și salarii de mizerie pentru bieții români —

ARAD, 20. — Continuăm să arătăm — cu date și cifre—situația din întreprinderile orașului nostru. Am luat pentru azi — la întâmplare — numai 2 firme străine.

Astfel, firma SCHÖNBERGER și GRÜNSTEIN — după cum vedeți mai jos — pe lângă că nu respectă legea, își mai și bate joc de nefericiții angajați români, punându-i la munci grele și plătindu-i cu salarii de mizerie, în timp ce minoritarii, plătiți cu mult mai bine, sunt puși la munci ușoare. Asta pentru a le cruța sănătatea!...

Să lăsăm cifrele să-și spună tragedia lor:

SCHÖNBERGER ȘI GRUNSTEIN

Iată care sunt lefurile dela această întreprindere:

Grunstein A. 12.000 lei, Haker L. 8000 lei, Seiller G. 8000 lei, Sebok M. senior 8000 lei, *Lang Ilie 7000 lei*, Seiller L. 7000 lei, Mayer Angela 5000 lei, Jungvirth 4800 lei, Weber Francisc 4700 lei, Ardei Alexa 4500 lei, Dynyes E. 4000 lei, Löwy Eugen 4000 lei, Szilagyi Ștefan 4000 lei, Ehling Ana 3300 lei, Dupfner Ad. 3300 lei, Hartman A. 3200 lei, Bartha Ioan 2500 lei, Horetzky Em. 2200 lei, Garaky Val. 1700 lei, Nemeth S. 1700 lei, Karpathy Zoltan 1500 lei, Holender I. 1500 lei, Gyaraky E. 1200 lei, Kovacs Ludovic 1962 lei, Vicjan Andrei 2820 lei, Kiss Sigismund 2245 lei, Duhenka Gheorghe 2775 lei, Pete Alexandru 3554 lei, Ambrus Martin 3054 lei, Barna Petru 1307 lei, Kepes Ioan 1610 lei, Stancovici L. 2470 lei, Borbely Ecaterina 1272 lei, Kovacs Magdalena 1404 lei, Schmidth Ilona 1284 lei, Hodi Francisc, senior 1065 lei, Illes Emeric 1055 lei, Amman Ioan 2704 lei, Baros Pavel 2410 lei, Csete Francisc 2410 lei, Hajduk Ioan 2126 lei, Hadjuk Iosif 2949 lei, Kasper Iosif 2949 lei, Lorentz Nicolaie 1927 lei, Szigetti Svetislav 2212 lei, Jzsa Adalbert 1771 lei, Benki Pavel 1200 lei, Toth Ioan 1200 lei, Bodor Stefan 1624 lei, Bosnyak George 2220 lei, Bulla David 1463 lei, Csajka Ioan 1463 lei, Endre Arcadie 1927 lei, Farkas Mihai 2215 lei, Farkas Ștefan 2290 lei, Gyaraky Iosif 1630 lei, Hegyi Ștefan 1630 lei, Kecskes Ioan 2129 lei, Lipniczky Antoniu 1956 lei, Nagy Andrei 1673 lei, Orodan Ianoș 2315 lei, Pantlik Iosif 1735 lei, Szigetti Stefan 2597 lei, Tarbo Stefan 1825 lei, Varga Andor 1815 lei, Juhasz Andrei 2166 lei, Borbely Lidia 1082 lei, Nagy Andrei 881 lei, Pok Margareta 1200 lei, Szabo Elisabeta 796 lei, *Velescu Florica 663 lei*, Nagy Iuliana 856 lei, Csete Sofia 942 lei, *Sirianu Silvia 671 lei*, Nemes Rozalia 1023 lei, Szabo Iliana 822 lei, Milankovici 491 lei, Tarlo Mihai 921 lei, Kuzman Coloman 2058 lei, Bognar Stefan 1023 lei, Balasi Stefan 898 lei, Domokos Stefan 750 lei, Fecser Filip 1200 lei, Harasi Mihai 1200 lei, Puskas Nicolae 970 lei, Tumele Ioan 755 lei, Turak Ioan 1002 lei, Vieser Ioan 745 lei, *Sabău Ștefan 783 lei, Butariu Gheorghe 1070 lei, Șandor Alexa 1093 lei*, Barna Francisc 1275 lei, Kayser Francisc 630 lei, Schmaltz Antoniu 750 lei, Szikiller Andrei 1017 lei, Schneidner Stefan 1017 lei, Hodi Francisc, junior 993 lei, *Ferician Pavel 1017 lei, Henegar Ioan 805, Jura Ioan 965 lei, Bucoran Ioan 800 lei*, Wittemberg 965 lei, Buchter Ioan 965 lei, *Miloș Iosif 910*, Nagy Alex. 1960 lei, Schaberger Otto 2388 lei, Nevinsky Em. 1205 lei, Viesel Iosif 2936 lei, Mitrocska Stefan 2062 lei, Zudor Iolan 1050 lei, *Herțegan Sofia 525 lei, Cuia Constantin 805 lei, Adam Ilie 795 lei*, Ardely Ladislau 795 lei, Papp Ioan 680 lei, Kiss Ioan 1250 lei, Varga Mihai 1400 lei, *Murgu Florica 895 lei*, Varga Alexandru 780 lei, Valitscher Rozalia 650 lei, Kovacs Pavel 705 lei, Hajduk Alexandru 805 lei.

Totalul angajaților 123, străini 108, români 15; totalul salariilor: 156.458 lei; străinii primesc 145 251 lei, românii primesc 11.207 lei.

LAURENȚIU LENGYEL ȘI FIUL — Fabrică de mobile —

Lengyel Ladislau, director, salar lunar 10.500 lei; Lengyel Em. 10.500 lei; Reuch Alfred 10.000 lei; Fodor D. 6000 lei; Mayer H. 6186 lei; Papp I. 6000 lei; Scholtz A. 2000 lei; Cseh Alexandru 5500 lei; soția lui Mezi Francisc 1200 lei; Mohr N. 7000 lei; Nusbaum Ladislau 7000 lei; Drach Eugen 3000 lei; König H. 3000 lei; *Pop R. 4060 lei; Tioreanu Gheorghe 3168 lei; Moldovan L. 4160 lei; Sava Grigore 4060 lei; Tioreanu Gheorghe 3168 lei;* Szilagyi A. 1683 lei; Megyeri A. 3600 lei; Feja N. 1440 lei; soția lui Kovacs 2596 lei; Joanovits E. 3548 lei; Schmitz R 2908 lei; *Netin Vasile 2880 lei;* Beyer Iosif 2070 lei; Salmak I. 3432 lei.

Totalul angajaților 27; străini 22, români 5; totalul salariilor: 117.931 lei; străinii primesc; 102.293 lei; românii primesc: 15.638 lei.

Până și d. Lengyel, fabricantul de mobilă, furnizor al Curții Regale, își bate joc de Români, după al său bun plac!

Până când, oare?...

Reduceri de taxe vamale

pentru industriile metalurgice

Ministerul finanțelor a primit numeroase memorii din partea asociației industriilor metalurgice, în care se arată, că taxele vamale, ce se aplică asupra importurilor de materii prime necesare industriilor metalurgice, sunt exagerate și inegale dela caz la caz, neaplicându-se după un tarif unitar vamal.

Luându-se în discuție aceste memorii, d. P. Petrică, directorul general al vămilor, a fost însărcinat să studieze problema și să refere asupra întâmpinărilor și propunerilor făcute de metalurgiști.

Se pare, că s'a ajuns la concluzia de a se unifica taxele vamale pentru importurile necesare industriilor metalurgice și de a se reduce aceste taxe pentru materiile prime importate de întreprinderile metalurgice.

Referatul întocmit de direcția vămilor a fost depus d-lui ministru al finanțelor, care urmează a hotărî zilele acestea măsurile ce se vor lua.

Șoselele parcurse de autobuzele C. F. R.

Prin convenția încheiată între ministerul comunicațiilor și Regia autonomă C. F R., pentru concesionarea exploatării exclusive a cărăușiei publice, pe anumite șosele, calea ferată a pus în exploatare până acum următoarele traseuri:

CENTRUL BUCUREȘTI: București-Brașov, București-Călugăreni, București-Budești-Oltenița, Ploești-Urlați-Mizil, Focșani-Odobești, București-Pitești-Slatina, Slatina-Balș-Craiova, Pitești-Curtea de Argeș-R. Vâlcea-Călimănești, Bazargic-Balcic, Bazargic-Regina Maria-Cavarna

CENTRUL BRAȘOV: Brașov-Codlea-Făgăraș-Sibiu, Brașov-Sf. Gheorghe, Brașov-Apața, Brașov-Zărnești, Sibiu-Sebeș-Alba Iulia.

CENTRUL ARAD: Arad-Paulis-Lipova, Pecica-Nadlac, Arad-Vânja-Timișoara, Arad-Selens-Buteni, Arad-Ziarandrul Nou-Chișinău pe Criș-Salonta-Oradea, Oradea-Beluș, Timișoara-Peciul Nou-Cruceni, Timișoara-Gelu-Periamu, Timișoara-Becidrerecul Mic-Sinlicolaul Mare, Timișoara-Buziaș-Lugoj, Timișoara-Recoș-Lugoj Timișoara-Fibiș-Neudorf-Lipova, Timișoara-Deta-Moravița.

CENTRUL CLUJ: Cluj-Huedin-Borad-Tileagd-Odorhei-Oradea, Cluj-Turda, Turda-Ludoș, Cluj-Apahida-Dej-Beclean-Bistrița, Cluj-Dej-Rastoci-Soncuța Mare-Baia Mare-Baia Sprie-Sighet-Satu Mare-Vama-Sighet, Satu Mare-Culciul Mare-Lipău-Măgheruș-Baia Mare, Cluj-Huedin-Ciucea-Crasna-Simlăul Silvaniei, Zalău-Șimleul Silvaniei, Lupunel de Sus-Carelí Mari-Satu Mare, Satu Mare-Carei-Petrești-Valea lui Mihai, Cluj-Nădășelu-Sânmihailul Almașului-Zalău.

CENTRUL IAȘI: Iași-Hârlău-Botoșani, Iași-Tg. Frumos-Băile Strunga Roman-Dulcești-Piatra Neamț, Iași-Tg. Sculeni, Pașcani-Tg. Neamț-Mânăstirelu Neamț-Agapia-Varatic-Băile Bălțătești, Cernăuți-Herța-Dorohoi-Botoșani, Cernăuți-Mihăileni-Bucecea-Botoșani-Suceava-Gura Humorului-Câmpulung-Vatra Dornei, Bistrița-Vatra Dornei, Botoșani-Suceava-Fălticeni, Cernăuți-Lipcani-Brinceni și Cernăuți-Zastavna-Crisciatic.

Jidanii la conducerea căilor ferate?

D. inginer șef cl. I, ETSCHBERGER-Etciu-Arthur, inspector de control la direcțiunea controlului C. F. R., a fost mutat în interesul serviciului pe ziua de 16 Septembrie 1937, la direcțiunea comercială și autorizat să îndeplinească funcțiunea de subdirector.

Intrebăm direcțiunea generală c.f.r. dacă d. Etciu Arthur este una și aceeași persoană cu jidanul ARON ȘULIM DAVID ETSCHBERGER, fiul ceasornicarului cu același nume din Botoșani.

In caz afirmativ, mai întrebăm direcția generală dacă era neapărată nevoie ca funcția de subdirector la comercial să fie îndeplinită de un jidan, retribuit cu circa 30 mii lei lunar.

Aviația românească de transport, în plin progres

In 60 de zile, avioanele L. A. R. E. S. au parcurs 300 mii de kilometri și au transportat trei mii de pasageri

Anul acesta a însemnat un moment important pentru aviația comercială românească. Crearea Societății de navigație aeriană L.A.R.E.S. a dat un nou avânt aviației românești de transport și i-a deschis drumul spre o desvoltare, care o pune alături de marile aviații comerciale din țările apusene.

Până în anul acesta aviația românească de transport a avut o activitate foarte redusă. Incadrată într'o direcție aparte din ministerul Apărării Naționale și apoi din acel al Aerului, n'a avut nici mijloacele tehnice, nici mijloacele materiale pentru a putea exploata în bune condițiuni liniile aeriene în România.

D. Radu Irimescu, ministrul Aerului și Marinei, om cu idei largi, și-a dat seama de importanța capitală pe care o aviație comercială o are pentru economia și pentru prestigiul unei țări. Deaceea d-sa a hotărît să dea o mare desvoltare aviației de transport, punându-i la dispoziție mijloacele necesare.

Ideia d-lui Radu Irimescu s'a concretizat în Societatea L. A. R. E. S. Deși contribuția statului este foarte mare, pentru a avea mai multă libertate și elasticitate în acțiune, L.A.R.E.S. a fost organizat sub formă de societate comercială, statul fiind cel mai mare deținător de acțiuni.

ORGANIZAREA SOCIETAȚII

Organizația Societății L. A. R. E. S. a fost încredințată d-lui comandor Andrei Popovici. Această numire a fost foarte fericită, și ei i se datorește în mare parte marele succes obținut de L. A. R. E. S. până astăzi. D. comandor Andrei Popovici, comandant al faimosului grup II de aviație în timpul războiului, Mai Marele ordinului „Virtutea Aeronautică de război", a dobândit cu prisosință marile sale calități de conducător și organizator în activitatea d-sale la I. A. R., Aeroclubul Regal, Federația Aeronautică Regală, etc.

CONDUCEREA SOCIETAȚII

In fruntea L.A.R.E.S.-ului, d. comandor Andrei Popovici a depus o muncă intensă de organizare. L.A.R.E.S.-ul trebuia să rupă cu trecutul și să înceapă o eră nouă în aviația comercială românească. D. comandor Popovici și-a dat seama că în materie de aviație de transport, și mai ales pentru o aviație tânără, prima condiție a succesului este securitatea zborului și a pasagerilor. Acesta este scopul final al tuturor străduințelor de fiecare zi, de fiecare clipă dela L. A. R. E. S.

Nici un amănunt, nici un detaliu n'a fost neglijat. Alegerea materialului de zbor, selecționarea și instruirea personalului s'a făcut cu cea mai mare minuțiozitate. L.A.R.E.S. dispune în parcul său de avioane de faimoasele bimotoare americane Lockheed Elektra, care sunt ultima expresie a tehnicei aeronautice și care zboară cu 300 kilometri la oră, de avioanele engleze De Havilland tip Dragon și Fly, de Junkers și de Potez 56.

Piloții au fost în bună parte trimiși în străinătate unde au urmat cursuri de zbor fără vizibilitate.

Infrastructura a fost complet reorganizată. L.A.R.E.S. dispune astăzi de ateliere mecanice, prevăzute cu utilajul cel mai modern, în care după fiecare zbor celulele și motoarele sunt complet revizuite.

PROTECȚIA ZBORULUI

O rețea de posturi de radiogonometrie și meteorologice împânzește țara asigurând în orice moment protecția zborului.

Organizarea L.A.R.E.S-ului a durat peste un an de zile. Oficial societatea funcționează de două luni. In acest timp L.A.R.E.S. a înregistrat un succes, care a depășit toate prevederile. Avioanele L.A.R.E.S. au asigurat în aceste două luni cu o regularitate de 100% traficul pe opt linii interne, care leagă orașele cele mai depărtate ale țării cu capitala, și pe două linii internaționale care leagă București cu Praga și Varșovia. In acest timp avioanele L.A.R.E.S. au parcurs 300.000 de kilometri, ceeace echivalează cu de 7 ori și jumătate ocolul pământului pe equator și au transportat *3925* de pasageri.

Pentru viitor L.A.R.E.S. își va extinde activitatea. Pentru moment se tratează achiziționarea de noui avioane de cel mai nou tip, în primăvara anului viitor, urmând să înceapă și exploatarea liniilor București Atena-Palestina și București—Belgrad—Roma.

B.

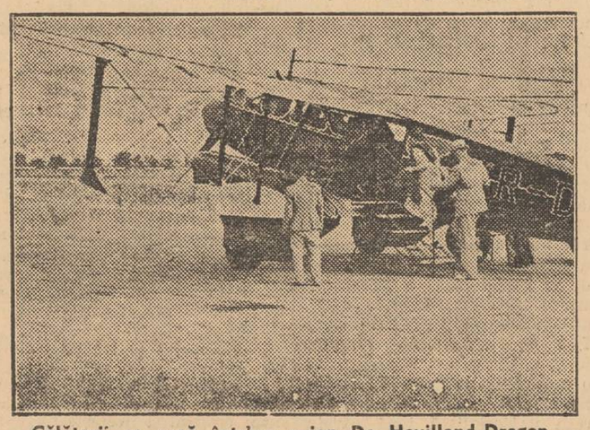

Călătorii se urcă într'un avion De Havilland-Dragon

Scăzăminte de impozite

pentru contribuabilii cu venituri mici

Ordinul circular al ministerului de finanțe. Ce prevede legea contribuțiilor directe

Am arătat săptămâna trecută, ce formalități trebuie să se îndeplinească pentru restituirea supra-solvirilor rezultate la rol și pentru compensările de impozite.

Pentru definitivarea și clarificarea debitelor, ministerul finanțelor a mai dat o circulară interpretativă a art. 65 și 66 din legea contribuțiilor directe, privind scăzămintele ce se acordă din impozite.

ORDINUL CIRCULAR AL MINISTERULUI DE FINANȚE

Administrațiile financiare au primit următoarele dispoziții:

Pentru a evita aglomerarea lucrărilor serviciilor de constatare, prin cererile date de contribuabilii cari au venituri mici, în vederea scăzămintelor ce urmează a se acorda din impozite, conform art. 65 din legea contribuțiilor directe, ministerul finanțelor a dispus ca, în ce privesc scăzămintele din impozitul agricol și impozitul pe clădiri, precum și impozitul comercial, profesional sau industrial, calculat contribuabililor impuși prin clasificare, dar a căror perioadă de clasificare nu a expirat încă, să se facă reportarea pe anul 1937-38, în aceeaș situație rămasă definitivă în anul 1936-37.

Pentru cealaltă categorie de contribuabili, cari au fost impuși anul acesta de instanțele anuale și cari împlinesc cerințele art. 65 și 66 din lege, se acordă scăzăminte pe baza declarațiilor anuale.

CE PREVAD ART. 65 ȘI 66 L. C. D.

Legea contribuțiilor directe prevede următoarele pentru scăzăminte de impozite:

Art. 65. — Se vor acorda contribuabililor scăderi din impozitele constatate cum se specifică mai jos:

a) *Pentru micile venituri supuse impozitelor elementare;*

b) *Pentru sarcini ipotecare.*

Toate aceste scăderi se fac numai în baza declarațiunilor anuale de impuneri, întrucât la acordarea lor urmează a se avea în vedere toate veniturile contribuabilului, cum și împrejurările în care se află.

Declarațiunile pentru sarcini ipotecare și chirografare, pentru scăderi la impunerile elementare și supracotă, se vor face dela 1 Aprilie la 1 Mai al fiecărui an.

Pentru constatarea lor se aplică dispozițiunile prevăzute în articolul 96.

Scăderile de operat asupra impozitelor elementare se vor opera și asupra adiționalelor respective.

Toate scăderile se operează în lei; rezultatul calculului în bani se neglijează.

Art. 66. — Pentru contribuabilii al căror venit global cade sub limitele impozabile, se vor face reduceri din impozitele mai jos specificate în cazurile când veniturile nu întrec sumele de mai jos și anume:

1. Dacă totalul veniturilor proprietăților agricole ale unui contribuabil nu trece de 2.000 lei, se va scădea 25 la sută din impozitele proprietăților agricole de categoriile 1—6 prevăzute de art. 4, exploatate de contribuabilul însuși.

2. Dacă totalul veniturilor nete ale proprietăților clădite ce aparțin unui contribuabil nu trece de 2.000 lei în comunele cu populație până la 10.000 locuitori, de 3.000 în cele cu 10.001 până la 50.000 locuitori, de 5.000 în cele cu 250.000 locuitori, se va scădea 25 la sută din impozitul total al clădirii locuite de proprietar ori de titularul unui drept real de folosință, în cazul când el locuește în imobil.

3. Dacă totalul veniturilor nete comerciale, industriale, agricole, profesionale, ori din ocupațiuni obișnuite nu trece de 3.000 lei, impozitul se va reduce cu 50 la sută pentru impunerea ce are de obiect principala ocupațiune a contribuabilului.

Limitele venitului total prevăzute în acest articol, peste care nu se pot face scăderile, vor putea fi modificate prin legea bugetară, de îndată ce cursul leului față de valoarea lui aur se va schimba cu mai mult de o treime în raport cu această diferență din momentul aplicării prezentei legi.

Pentru cazuri speciale, comisia centrală fiscală a dat deciziile publicate în Monitorul Oficial nr. 45/924, 40/931, 55/932, 71/933, 125/934, 157/934 și ultima 161/936.

Deasemeni, art. 67 și 68 din legea contribuților directe se referă la scăzăminte de impozite, privind modalitatea după care se vor opera aceste scăzăminte.

Primăria Municipiului București
Direcțiunea Financiară
LISTA

Cu numerele obligațiunilor 3½% ale împrumutului Municipiului București de lei 100.000.000, cu loturi din anul 1921, eșite la sorți la tragerea din 1 Septembrie 1937.

No. 186327 cu lei 600.000, No. 424102 cu lei 100.000, No. 991467 cu lei 50.000, No. 381669 cu lei 25.000, No. 562871 cu lei 5.000, No. 8868, 45096, 122008, 134238, 135308, 147679, 174967, 182336, 212674, 230970, 276819, 280539, 323027, 332333, 355748, 366756, 408901, 421932, 489358, 520625, 543852, 551251, 611529, 613075, 625720, 635220, 692853, 719235, 724530, 742277, 761983, 774107, 802646, 808778, 839939, 890601, 917818, 919892, 921152, 922757, 27123, 951549, 975279, 983908 987065 cu câte 1.000 lei fiecare.

Plata acestor obligațiuni eșite la sorți cu loturi, se va face după 3 (trei) luni dela data tragerii, conform art. 11 din regulament, la Cassieria Centrală a Municipiului București.

p. Primar General, Directorul Datoriei Publice,
(ss) CHRISTEA ISIDOR (ss) I. R. Andreescu

Lucr. No. 26377/21026/F. 937.

Populaţia din Brăila,
speculată de jidani şi paşaportari

D. primar, însă, doarme

Brăilad, 20. — In oraşul nostru, ca de altfel în mai toate oraşele din ţara noastră, se găsesc jidani şi numeroşi paşaportari.

Atât jidanii, cât şi paşaportarii, nu sunt nici hamali, nici măturători de stradă, nici tăetori de lemne. Ci sunt negustori. Căci, pentru ei, negustoria este o meserie uşoară şi rentabilă, mai ales atunci când se bucură şi de sprijinul autorităţilor.

Noi, însă, am demascat în totdeauna murdăriile negustorilor jidani şi paşaportari şi am înfierat indolenţa administrativă.

Dar nimeni nu s'a sinchisit: nici jidanii, nici autoritatea.

Probabil că este o înţelegere tacită, pentru batjocorirea şi spolierea acestui popor, atât de îndurător.

Astfel ne-am ocupat în câteva reportagii de activitatea jidanilor morari, fraţii Şaraga, din Bârlad. Am arătat specula murdară ce o fac aceşti morari jidani cu făina.

Am protestat contra indolenţei organelor administrative, dar zadarnic.

D. TH. BUZESCU, primarul oraşului, s'a făcut că nu aude şi nu vede cele ce se petrec. Nu-l mai interesează, că doar e primar.

D-sa probabil că ţine mai mult la prietenia cu jidanii şi paşaportarii, decât la „ăi mulţi", pe cari, din cine ştie ce sinistră glumă, a ajuns să-i gospodărească, cum poate nici un străin nu i-ar fi gospodărit.

Că este aşa, o dovedeşte marea libertate ce o au brutarii jidani şi paşaportari de a specula, fără nici o teamă, populaţia bârlădeană, căzută sub nepătrunsa gospodărie a primarului de pomină, d. Th. Buzescu.

Este vorba despre pâine, care nu întruneşte condiţiile reglementare de fabricare, nici calitativ, nici cantitativ.

Bieţii cetăţeni, îndureraţi că li se fură banii pentru o pâine proastă şi numai de 750 gr., au sesizat autorităţile.

D. primar Buzescu, care era cel mai îndrituit să pună stavilă jafului practicat de brutarii jidani şi paşaportari, n'a luat nici o măsură de îndreptare.

N'o fi auzit, bietul primar, glasurile indignate ale bârlădenilor, sau o fi fost răcit şi o fi avut vată multă 'n urechi.

Indignarea cetăţenilor a avut, însă, ecou în sufletul d-lui poliţai Bocioagă, care făcând o razie pe la diferite brutării, a încheiat mai multor brutari acte de dare în judecată ca fiind contravenienţi la legea speculei.

Era un început îmbucurător, că la Bârlad se mai găsise cineva, o autoritate, care să pună la punct pe speculanţi.

Dar bucuria a fost de scurtă durată.

Brutarii au scăpat uşor, căci la judecată s'a constatat că de mai multe luni primăria nu mai dăduse nici o ordonanţă referitor la condiţiunile de fabricare a pâinii.

Căci primarul nostru doarme de câteva luni.

Şi naţia trebue să sufere de pe urma unui primar incapabil de a purta numele de „părinte al urbei".

Noi, însă, promitem a-l deştepta, ori cât de profund îl va fi somnul. Şi o vom face sigur.

Jidanul Moreno Klarsfeld din Brăila
atentează la sănătatea muncitorilor români

Galiţianul refuză să contribue la amenajarea băilor calde şi reci pentru muncitori. De ce oare autorităţile nu iau măsuri contra acestui gangster?

Brăila, 20. — *N'a trecut decât câteva zile de când într'un reportagiu apărut în acest ziar ne-am ocupat pe larg despre o îndrăsneaţă excrocherie comisă de jidanul MORENO KLARSFELD, din portul nostru şi iatăne nevoiţi astăzi să ne ocupăm din nou de acest galiţian.*

Am atras atenţiunea celor în drept de nenumărate rânduri la ce se pretează acest galiţian şi să se ştie, că nu vom înceta până ce nu se va face dreptate românilor din portul Brăila şi până nu vom scăpa acest port de jidanul Moreno Klarsfeld care merită să fie pus la stâlpul infamiei şi scuipat în public.

Nimic nu ne va împiedica să ne facem datoria pe deplin, dând satisfacţie opiniei publice din localitate, care poartă admiraţia şi îşi exprimă viile sale mulţumiri pentru acţiunea pe care o ducem prin „PORUNCA VREMII".

Nemernicul Moreno Klarsfeld, văzându-se demascat (fapt la care nu se aştepta, crezând că încă mult timp va mai putea teroriza portul Brăila) nu încetează cu insultele la adresa marilor ziare româneşti şi creştine (UNIVERSUL şi PORUNCA VREMII). Il avertizăm pe jidanul Moreno Klarsfeld că dacă-i sună din belşug arginţii în buzunar şi că dacă va mai încerca prin mijloace meschine să creeze atmosferă împotriva românilor, încă nu poate face totul în ţara românească şi la prima încercare va primi pe loc pedeapsa meritată.

Dar să revenim la subiectul acestui articol :

O CERERE A MUNCITORILOR

Zilele trecute, muncitorii elevatoriști, în număr de 600, cari lucrează în portul nostru, au cerut comisiunii muncii, prin delegatul lor, ca proprietarii de elevatoare să fie obligaţi să instaleze la bordul vaselor lor duşuri reci şi calde, pentru a se spăla după ce termină munca.

Comisiunea muncii a invitat la şedinţa ţinută zilele trecute pe d-nii inspector *Wheite*, reprezentantul administraţiei docurilor, *Barnowscki*, din partea soc. S. R. D., *Nicu Galati* şi *Andrei Draculis*, conducătorii birourilor elevatoarelor şi pe jidanul *Moreno Klarsfeld*, care e proprietarul câtorva elevatoare, să dea lămuriri dacă cererea muncitorilor poate fi admisă.

D. inspector *Wheite*, ca specialist, a adus la cunoştinţa comisiunii muncii că băi nu se pot instala la elevatoare, din cauză că pe bordul vasului nu e spaţiu suficient, dar a opiniat că se pot instala duşuri calde şi reci pe malul Dunării, al cărui cost să fie suportat de patroni.

D. inspector Wheite a mai adus la cunoştinţă că 25—30 la sută dintre muncitorii cari lucrează pe elevatoarele din portul nostru, din cauza prafului emanat din cereale, sunt tuberculoşi, iar copiii acestora predispuşi să contracteze această nemiloasă boală, care le macină plămânii.

E necesar — a spus d-sa — să se construiască băi pe malul Dunării, pentruca muncitorii după ce termină lucrul să se spele de praf.

Atât reprezentanţii autorităţilor, cât şi cei ai patronilor au declarat că acceptă propunerea şi sunt dispuşi să pună la dispoziţie sumele necesare.

OBRAZNICIA JIDANULUI KLARSFELD

Singurul însă, care cu obrăznicia ce-i caracterizează rasa s'a opus, a fost jidanul MORENO KLARSFELD, monopolizatorul pieţii navlurilor, terorizatorul mijlocitorilor creştini, batjocoritorul legilor ţării şi faimosul pirat al portului Brăila.

Această lepră jidovească a declarat că nu dă nici o centimă pentru construirea băilor şi că muncitorii pot să moară, căci pe el puţin îl doare.

D. jude P. N. Ionescu, preşedintele comisiunii muncii, contrariat de răspunsul jidanului, a spus acestuia că în toate ţările din Occident, patronii au amenajat băi pentru muncitori şi deci se impune ca şi la Brăila să se instaleze duşuri pe malul Dunării, fiindcă din munca şi sudoarea frunţii lor îşi măreşte el patrimoniul.

Zadarnică a fost însă intervenţia magistratului, căci jidanul Moreno Klarsfeld a rămas la prima lui hotărâre.

Iată dar că acest nemernic galiţian care a acumulat averi de zeci de milioane în ţara noastră depe urma românilor, atentează la sănătatea muncitorilor autohtoni.

Spre a arăta cititorilor noştri în ce condiţiuni lucrează muncitorii pe elevatoarele jidanului Moreno Klarsfeld, care şi-a recrutat susţinători în rândurile oficialităţilor brăilene, am făcut o anchetă în port.

TRAGEDIA MUNCITORILOR

Una din căpeteniile muncitorilor ne spune că muncitorii lucrează în fundul hambarelor la o adâncime de 6—10 m. unde praful nu dă voie să vezi măcar la câtiva centimetri.

Spre a-şi apăra sănătatea, bieţii muncitori români îşi pun la gură botniţe cu călţi pentru ca să nu aspire prea mult praf. Vă puteţi deci închipui condiţiunile în cari lucrează aceştia.

In aceste hambare îşi lasă bieţii muncitori vederea cea mai bună, sănătatea trupului şi o tinereţe care nu cunoaşte vorba bună şi zâmbete. Oh!, este sfâşietor să priveşti pe aceşti nenorociţi oameni când ies din hambarele-magazii!

Ai impresia că se deschide un cavou, din care ies stafiile. Dacă inspectorul muncii nu s'a sesizat până în prezent de aceste condiţiuni de muncă neumană, comisia muncii a avut de luptat cu paianjenul semit spre a-l obliga să contribue la amenajarea băilor, dar el a rămas neclintit în decizia lui.

Adresăm pe această cale un stăruitor şi respectuos apel către d. prim procuror ROMULUS NESTOR, a cărui bunăvoinţă a alinat multe răni în oraşul nostru, şi-l rugăm a cerceta personal cele relatate de noi mai sus, pentruca infamia jidanului Moreno Klarsfeld să ia sfârşit cu un minut mai devreme.

Inhumarea rămăşiţelor pământeşti
ale profesorului Muzicescu

Ieri după amiază a avut loc la cimitirul Bellu, înmormântarea rămăşiţelor pământeşti ale lui Nicolae Muzicescu, profesor de matematici la colegiul *„Sf. Sava* din Bucureşti, fost secretar general al ministerului de interne şi unul dintre fruntaşii partidului naţional-creştin.

Corpul a fost depus mai întâi în capela cimitirului unde s'a oficiat slujba prohoduirii.

Şi-au exprimat regrete d-nii: prof. *Ştefan Pop*, directorul colegiului *„Sf. Sava"*, din partea instituţiei pe care o conduce, elevul *Lucian Popovici*, prof. *Nisipeanu*, din partea asociaţiei profesorilor secundari şi prof. *Dimitrie Roşca* în numele societăţii profesorilor de matematici din România.

La sfârşit d. OCTAVIAN GOGA a rostit următorul panegiric:

La mormântul deschis a lui Nicolae Muzicescu se rostesc greu cuvintele de bun rămas.

Oricât de resemnaţi în faţa trecerii eterne, clipa e prea dureroasă cu cruzimea ei. E o lovitură care ne-a venit prea brusc, crâncenă şi neaşteptată. Nu se coboară în pământ omul biruit de-o stingere domoală, călătorul obosit care cere un popas. Nu e plecarea împăcată şi senină care stârneşte tristeţea blândă a unui amurg de toamnă. Muzicescu a fost doborât năpraznic în plină luptă, el cade ca un copac lovit de trăsnet pe o culme de deal. Soarta a vrut ca şi în prăvălire să-şi păstreze îndrăzneala dârză a acelei frunţi deschise care nu s'a plecat niciodată. Omul liniilor drepte, temperament eroic, limpede şi tranşant, Muzicescu nu s'a târguit nici cu viaţa nici cu moartea. A trăit conştient şi afirmativ, fără zigzaguri şi fără tranzacţii. Cade astăzi sub pumnul destinului fără să-i fi cerşit mila unor zile de jumătate care umilesc cu neputinţa lor.

Azi când se închide pagina lui, sentimentul rezultativ în care se topesc tainele unei vieţi şi pe care Muzicescu îl lasă în urmă ca o icoană menită să-i perpetueze fiinţa, e acea mândrie neînfrântă de intelectual militant robit de idee şi risipit cu energia lui pe toate cărările, pentru binele altora. Cine-ar putea să-i adune gândurile astăzi ca să însăilieze un zbucium de-o jumătate de veac, să urmărească în avânturile ei o minte atât de trează cu resorturi infinit de precise?

La poalele sicriului se frânge orice îndemn şi orice scrutare.

Amintirile plutesc pe deasupra noastră ca păsări răzleţe în aceste clipe şi pe urma lor e sufletul lui Muzicescu care ne vorbeşte nouă, prietenilor lui, cu zâmbet şi cu duioşie. Din depărtări se desprind clipe nenumărate pe cari le-am petrecut alături. E o rotire tumultoasă şi fără sfârşit. Fiecare din noi deslueşte un crâmpei fugar de viaţă care s'a dus. In acest vârtej plin de neastâmpăr, de culoare şi de porniri generoase, în care ne-am frământat împreună pentru realizarea unui crez, ţintind la purificarea ţării. Colea Musicescu a fost totdeauna pe baricadă.

Cine l-a văzut odată are să păstreze vie această imagine a convingerii pătimaşe care pătrundea cu acelaş elan în sferele abstracţiunii, fie că lansa o problemă matematică, o chestiune administrativă sau analiza o nuvelă de Cehov.

Muzicescu, intelectual împins de un permanent scrupul de conştiinţă, era luptătorul unui program definit care cerceta toate marile probleme ale existenţii noastre. Cultura lui, — dincolo de necesităţile profesionale — îi deschidea perspective de apeciere neobişnuite. Din peregrinările lui intelectuale care îl purtau pe-o rază vastă de gândire, el se întorcea totdeauna acasă cu planuri şi soluţii. In lupta mare a revendicărilor naţionale a vibrat necontenit sbuciumat de-o credinţă pe care nu i-o putea da decât o dragoste fanatică de ţară, unită cu impulsurile unor legitimări superioare de ordin cerebral. In opera de organizare şi consolidare a noului stat el şi-a spus cuvântul cu competinţă şi mai ales cu acel spirit de sacrificiu căruia lumii burgheze i-a atribuit totdeauna o nuanţă boemă.

Astăzi se duce. Aşa cum a fost el: mândru, neîndupleçat, dispreţuitor de forme goale şi oameni goi, darnic şi sărac. Acolo sub glie nu e singur; mai sunt tovarăşi buni de zile şi nopţi neuitate cari au visat cu el şi-au simţit frigurile chemărilor unei lumi noi, mai bune şi mai curate. Nu ştiu, dacă dincolo de ţărână mai sunt întâlniri şi se mai pot urzi planuri străluciţoare. Ştiu însă că moştenirea sufletească a acestor risipitori va trebui pusă la temelia României de mâine. Şi mai ştiu că aducerea aminte a prietenului nostru va fi păstrată de noi ca un prilej de reconfortare în ceasuri de amărăciune, ca o îmbărbătare în drumul ideii spre izbândă.

MUZICESCU: PARTIDUL NAŢIONAL - CREŞTIN INCHINĂ STEAGUL IN FAŢA PLECĂRII TALE.

Informaţii

❖ **D. profesor ION SAN GIORGIU, preşedintele organizaţiei de Negru a partidului naţional-creştin, s'a înapoiat în Capitală, venind dela Hamburg.**

❖ DOMNII membri ai organizaţiei sectorului I Galben din partidul Naţional-Creştin sunt rugaţi a lua parte la adunarea generală săptămânală care va avea loc astăzi 22 Septembrie c., ora 21 la sediul organizaţiei din str. Romană colţ cu str. Vasile Lascăr (Casa Făgădău).

Comitetul executiv al organizaţiei se va întruni în aceiaş zi şi în acelaş loc la ora 20.

❖ **ORGANIZAŢIA din cuioarea de Negru a partidului poporului anunţă partizanii că întrunirile cari aveau loc Lunea, se vor ţine în fiecare JOI la aceeaş oră.**

❖ D.RICHARD Franasovici, ministrul comunicaţiilor şi lucrărilor publice, a declarat acum câtva timp că „rectificarea pensiilor C. F. R. va fi realizată fără întârziere".

Un grup numeros de pensionari cereşti ne roagă să întrebăm pe d. ministru Franasovici cam cât ar dura acest „fără întârziere".

❖ Adm. căpitan rez. Cocea Constantin fost în activitate la bat. 2 administrativ, este invitat să-şi comunice urgent domiciliul bat. 7 administrativ unde contează.

❖ AL VIII-lea CONGRES naţional de chirurgie se va deschide la Bucureşti, Luni 8 Noembrie 1937, sub preşedinţia d-lui prof. dr. I. BALACESCU.

PALATUL JUSTIŢIEI

JIDANUL WEXLER LA SECRET

In liniştea de care s'a bucurat jidanul MORITZ WEXLER zis Puiu Vera, falsificatorul petiţiilor de prelungire a şederii în ţară a străinilor, liniştea aceasta provenită din cauza aglomerării lucrărilor la cabinetul IV instrucţie, jidanul s'a gândit că e ca la mama-acasă şi a început să huzureze. Şi având denunţiu pe fică-sa, începe să-şi aranjeze tactica de bătaie. Trimite scrisori în dreapta şi în stânga; împarte veşti stabilind înţelegeri; ba mai mult, încearcă să mituiască chiar pe gardianul de pază ca acesta să-i înlesnească corespondenţa.

Pus în cunoştinţă de toate aceste fapte jidăneşti, d. judecător Mitulescu, titularul cabinetului IV, a hotărît ca de azi încolo jidanul să fie pus la secret pentru a-i pieri pofta aranjamentelor şi posibilitatea acestora.

Şi poate, în liniştea celor patru pereţi ai Văcăreştilor, jidanul se va gândi la trecutul lui plin de rele, va vedea urâciunea faptelor şi, poate, se va hotări — întâiu de toate să-şi dea pe faţă complicii — mari sau mici — cari l-au ajutat să înfăptuiască aceste falsuri.

Tot în această afacere a fost ieri eliberat individul Barbu, reţinut la Siguranţă pentru a face destăinuirile necesare.

JIDANI HOŢI

D. procuror Moiseanu a trimis în judecata tribunalului pe jidanii Moritz Rudi şi Natan Horovitz cari, în ziua de 15 Septembrie a. c., ademenind pe vânzătoarea ambulantă Maria Colde că unul cumpără, celalt i-a furat mai multe cămăşi naţionale pe care le avea spre vânzare.

Tot d-sa a trimis în judecata tribunalului pe Solomon David din şos. Mihai Bravu nr. 162 bis care, introducându-se, cu chei potrivite, la Isac Feingold a încercat să-i fure diferite lucruri dar a fost prins. Şi acest furt a fost săvârşit în ziua de 15 Septembrie, adică... în zile de sărbătoare jidănească.

GEO PORNOGRAFUL

Am scris la timp şi am arătat temeinicia ordonanţei de trimitere în judecată a cabinetului 7 instrucţie dată în contra pornografului Geo Bogza care a reuşit să-şi tipărească într'un volum toate produsele unei imaginaţii bolnave.

Camera de punere sub acuzare i-a respins apelul făcut iar judecarea recursului făcut la Inalta Curte de Casaţie secţia II-a s'a amânat din lipsă de timp.

Dar timpul va veni...

CERERE DE STRAMUTARE

Inalta Curte de Casaţie şi Justiţie secţia III-a a soluţionat ieri cererea făcută de P. S. Vartolomei al Râmnicului de strămutare a instrucţiei ce se face la tribunalul Vâlcea privind odiosul atentat pus la cale, nu de mult timp, împotriva Prea Sfinţiei Sale, cerere motivată pe suspiciune, urmând ca şi procesul să nu se judece la tribunalul Vâlcea.

Suprema instanţă, pronunţându-se după suspendare, a respins cererea.

MANDATUL ŞI ORA

Inalta Curte de Casaţie şi Justiţie secţia II-a a soluţionat ieri un recurs care stabileşte norme pentru dispoziţiunile noului cod de procedură penală.

C. Botez, C. Vasiliu ş. a. au atacat cu apel jurnalul de confirmare a mandatelor de către trib. Botoşani, pe motiv că în mandate nu se indică şi ora.

Camera de punere sub acuzare a respins apelul.

In recurs însă, susţinându-se dispoziţiunile categorice ale legii s'a stabilit că mandatul trebuie să conţină şi indicaţiunea orei, admiţându-se recursul inculpaţilor.

UN REZULTAT
REPEDE şi DURABIL
REUMATISM
O nouă descoperire

Posed un simplu însă minunat remediu contra Reumatismului, Nevritei şi maladiile acidităţii.

Nu este vorba nici de o drogă nici de un medicament, ci de o plantă numită HERVEA.

Cu mica sa foaie se face o băutură, ce se prepară şi se bea ca ceaiul obişnuit. Nici o plictiseală, nici o greutate, îl preparaţi acasă; uşurarea se resimte imediat şi devine din zi în zi mai evidentă.

Sute de persoane din toate clasele societăţii au obţinut dela acest remediu o ameliorare durabilă şi mi-au trimis scrisori lăudând această minunată mică plantă.

Luaţi o ceaşcă de HERVEA în fiecare dimineaţă şi vă veţi simţi o altă fiinţă. Motivul este că ea elimină otrăvurile produse de către acidul uric şi previne noui îngrămădiri de alte depozite acide în organism.

Trimiteţi pur şi simplu numele Dv. şi adresa exactă şi veţi primi prin poştă în mod gratuit o cantitate suficientă pentru o încercare. Dacă simţiţi o ameliorare vi se va trimite o nouă cantitate cu preţ modest. Pot spune după experienţa mea personală, că produsul este extrem de eficace contra reumatismului şi maladiilor conexe şi ceace el a făcut pentru mine în câteva săptămâni, trebue să facă şi pentru Dv.

REFUZAŢI CONTRAFACERILE

In interesul consumatorilor ceaiului Hervea, rugăm a refuza orice ambalaj care nu poartă numele:

HERVEA
Marcă înregistrată

Singurele cari sunt veritabile

Dacă voiţi să-l încercaţi în mod serios.

Scrieţi la: Serviciul Hervea, Str. Sf. Ionică 8, Bucureşti.

De vânzare la toate farmaciile şi droguriile din ţară.

Cum reacţionează depozitarii români de ziare
împotriva canaliei Petre Petrescu

Primim spre publicare din partea d-lui Ionescu Ilie Dumitru, depozitar de ziare româneşti din Alexandria, următoarea usturătoare scrisoare adresată de d-sa canaliei Petre Petrescu, ofensatorul I. P. S. Patriarh:

D-lui PETRE PETRESCU,
lt.-colonel în rezervă, proprietarul ziarului „Lumea Românească"
Bucureşti

„Pe această cale vă fac cunoscut că fără a vă fi cerut, mi s'a trimis de administraţia ziarului dv., un pachet cu 30 exemplare din această foaie, spre vânzare.

Faptul că am fost reales depozitar, — în urma refuzului tardiv al vechiului depozitar — al pamfletului dvs., îl consider ca o gravă insultă adusă simţămintelor mele naţionale, verificate de mai toţi cetitorii de ziare, din oraş şi împrejurimi.

De aproape 3 ani am scos din prăvălie toate ziarele cu tendinţă comunistă camuflată, ca „DIMINEAŢA", „ADEVĂRUL", „LUPTA", etc, precum şi a otrăvurilor oficinei lui HERTZ, cari mi-se aduceau spre vânzare de la depozitul local. Nu ştiu cum s'a făcut, dar, deşi sunt om simplu şi fără să fiu colonel, care să fi jurat credinţă M. S. Regelui, am putut vedea — de pe atunci — că susnumitele ziare începuseră a se scălda în ape comuniste. Astăzi însă, când şi copiii ştiu că o anumită presă este pur comunistă, iar în ultimul timp s'a scos şi „MURDARIA DVS. ROMANEASCĂ", cari sunt tolerate să sape la temelia binecuvântatei noastre Ţări, vă fac cunoscut că eu am cenzurat-o şi v'o ţiu la dispoziţie. Binevoiţi a cunoaşte atât dvs., d-le colonel, cât şi trupa dvs. comunistă, că nu sunt depozitar decât al ziarelor: „UNIVERSUL", „PORUNCA VREMII", „BUNA-VESTIRE", „LIBERTATEA", „ROMANIA CREŞTINĂ", „SVASTICA DE FOC", „CURENTUL" şi „FRONTUL".

Ionescu Ilie Dumitru
Depozitar de ziare româneşti
Alexandria

Condiţiunile de înscriere
la Şcoala Politechnică din Bucureşti

Rectoratul Şcoalei Politechnice „Regele Carol II" din Bucureşti, face cunoscut celor interesaţi că admiterea în anul preparator al şcoalei ce se va face pe baza prezentării actelor specificate mai jos şi a notelor obţinute la obiectele cu caracter ştiinţific din cursul superior al liceului.

Actele necesare sunt:

a) Extractul de pe actul de naştere; *b)* Un certificat medical eliberat de o autoritate sanitară; *c) Diploma de bacalaureat; d)* Două fotografii 6 x 9 cm.; *e)* Certificat de naţionalitate.

Inscrierile au început în ziua de 15 August şi se vor încheia în seara zilei de 2 Octombrie a. c.; aceste înscrieri nu se vor putea face decât odată cu prezentarea *tuturor* actelor specificate mai sus.

Pentru acei cari vor trece bacalaureatul în sesiunea de toamnă (1937) se va fixa ulterior un termen pentru depunerea diplomei de bacalaureat în original.

Pentru această categorie, înscrierile se vor face, în mod excepţional, numai pe baza actelor specificate sub *a), b),* şi *e)* urmând să fie complectate ulterior cu diploma de bacalaureat.

Taxele de frecvenţă în anul preparator sunt fixate pentru absolut toţi elevii la suma de 3.300 lei.

Odată cu depunerea actelor se va achita integral suma de 3.300 lei, fără de care înscrierea nu va fi luată în considerare.

Taxele nu se restitue nici în total, nici în parte, oricare ar fi motivul invocat.

Cursurile şi lucrările practice vor începe în ziua de Luni 18 Octombrie a. c.

Inainte de începerea cursurilor elevii vor semna o declaraţie că se vor supune tuturor regulelor de frecvenţă şi disciplină a şcoalei.

Burse şi cămin nu se dau elevilor din anul preparator. Popota poate fi folosită de toţi elevii Şcoalei.

Durata studiilor (inclusiv anul preparator) este de cinci ani minimum.

Secţii de specialitate:

a) Construcţii, căi ferate, etc.; *b)* Electromecanică; *c)* Mine; *d)* Chimie industrială; *e)* Silvică; *f)* Aviaţie şi armament, Subsecţie de Cadastru, etc.

Tragedia Sfintei noastre Biserici

Inchinaţi-vă
la vechile Altare ale Bucureştilor!

In jurul icoanelor făcătoare de minuni, veţi înţelege minunea păstrării neamului românesc!

Totdeauna m'am simţit copleşit de trecutul ce par'că prinde o halucinantă materializare între zidurile pe ale căror pereţi sfinţii apar în mărturia desfăşurării veacurilor.

Cu atât mai mult, mă simt pierdut, rătăcit, în lumea care a fost, cu cât păşesc pe lespedele ce-mi poartă paşii spre sfinte altare la care s'au închinat strămoşii, de toată starea, al poporului românesc, a cărui conştiinţă naţională s'a păstrat nu numai în puterea sângelui dar şi la adăpostul credinţei strămoşeşti, credinţă ce înfăţişează însăşi naţiunea.

E un sentiment pe care nu poate să nu-l aibă orice creştin, orice român, oricine trăeşte, în succesiunea generaţiilor, pe acest pământ atât de primitor şi atât de îndurător.

Fiecare Altar, un simbol

Şi fiindcă e sentimentul oricărui român şi oricărui creştin — pentrucă Iisus a fost, este şi va fi la fel mărturisit în toate Bisericile pământului — inima oricărui credincios — practicant sau nu — nu se poate să nu se cutremure atunci când nepăsarea unora şi altora au îngăduit batjocura duşmanilor sfintelor noastre altare, pângărind celace generaţiile româneşti de altă dată au zidit cu trudă în vremuri de nesiguranţă şi vrăjmăşie din cele patru vânturi.

Fiecare altar înfăţişează ăpagini de mândrie sau suferinţă românească.

Fiecare altar înfăţişează pagini ca dela Curtea Veche, Radu Vodă sau Mihai Vodă, fie altarul dragostei pentru Dumnezeu, aşa cum a lăsat danie să se facă de un Maxim Cupeţul în Biserica Sfântului Elefterie, de un Manea Brutaru îngropat lângă Biserica pe care a zidit-o, de un Staicu Neguţătorul care a dat pentru altar din averea sa creştinească, sau chiar de acel anonim Ceauş Radu ctitorul altarului ce-i poartă numele, toate aceste Biserici sunt tot atâtea simboluri de cucernică şi românească credinţă în Dumnezeu şi neam.

Şi simboluri sunt şi ruinatele Biserici a Ciucerului Udrican, a Sfântului Niculae dela Jigniţa.

Simbolurile cumplitei suferinţi a neamului românesc copleşit de tiranie venetică a duşmanilor lui Hristos. Simbol, ceasemeni, ruinele — cari se restaurează acum — ale Bisericii Săpunarilor, din Scaunele vechi.

Bucureştii de altă dată îi avem reconstituiţi fidel în toate colţurile oraşului în catapeteasme mândre şi modeste ce povestesc— mai mult decât orice carte, orice muzeu — trecutul acestui oraş pentrucă din toate focurile ce l-au mistuit, din toate cutremurile ce l-au dărîmat, n'au rămas întregi decât sfintele Biserici, întregi ca şi credinţa ce-a păstrat dârz sufletul neamului românesc — sau năpăstuite ca însăşi acest suflet când vremurile l'au înfrînt.

Pentru tot acest înţeles, pe care-l dăm vechilor altare ale Bucureştilor, ni se umple sufletul de revoltă când jidovimea pe deoparte şi nepăsarea unora

ICOANA SF. GHEORGHE DELA BISERICA „SF. ELEFTERIE"

dintre noi pe dealta, au lăsat atâtea isvoare de credinţă românească să se năruiască în cumplită batjocură şi pângărire.

In loc de searbăde lecţii de geografie în care i se descrie copilului fauna Australiei pe care are toate şansele să n'o vadă niciodată, sau în loc de calcule trigonometrice de cari se va folosi unul dintr'o sută, mai cu folos dascălii, din toate categoriile învăţământului, chiar universitar, şi-ar duce tineretul să cerceteze comorile de arhitectură, minunatele fresce atât câte s'au păstrat dealungul vremurilor bune, rele; — să se închine la icoanele făcătoare de minuni — minunea păstrării sufletului românesc — dăruite de voevozi, boeri şi negustori, de domniţe, jupâniţe şi negustorese...

In loc ca recruţii să fie purtaţi să caşte gura pe bulevarde, în primele zile de cazarmă, să fie duşi să vadă şi ei altarele, neamului românesc, toţi recruţii de toate confesiunile, ca şi sufletele lor să înţeleagă că fac azi parte dintr'un popor care a suferit mai mult decât oricare altul din toată povestea neamurilor.

Să vadă tot tineretul vechile altare de veacuri, înălţate de neamul românesc, ca să înţeleagă pentruce sunt datori să iubească pe toţi cei ce respectă credinţa românească şi să urască pe toţi cei ce-au batjocorit şi batjocoresc Credinţa, piatra de rezistenţă a generaţiilor ce au făurit an de an, veac după veac, această Românie a tuturor Românilor, dar care trebue să rămână numai a Românilor, a sufletelor celor ce simt româneşte.

Dinu Dumbravă

ULTIMA ORA

Guvernul de alegeri
şi democraţia integrală

— Deşi vor ca massele să se exprime liber şi să înceteze abuzurile, totuş „prietenii" ţărănimei resping ideia unui minister alcătuit din militari. —

— Declaraţiile d-lui D. R. Ioanițescu. —

Formula unui guvern de alegeri, alcătuit din magistraţi ori din militari superiori, a stârnit discuţii aprinse şi în cercurile politice şi în presă. Oficioasele partidului naţional-ţărănesc, în special, o combat cu o vehemenţă nemaipomenită.

Dece?

Şarlatanii cu şuruburi la urechi şi cu pumnii strânşi, se demască definitiv cu prilejul acesta şi dovedesc că sunt farsori atunci când reclamă libertatea desăvârşită a exprimării cetăţenilor, protestând împotriva abuzurilor electorale cari micşorează „popularitatea" cutărui partid democratic.

Guvernul de alegeri, format din oficeri ori din judecători dela instanţele superioare, ar avea misiunea să presideze o consultare a masselor şi să asigure secretul votului, urmând ca după această operaţiune să se retragă.

Aşa dar, un asemenea ministeriu ar fi cea mai certă garanţie că ingerinţele, furturile de urne, presiunile, nu s'ar produce şi că alegătorii ar vota pe cei cari i-ar socoti vrednici să conducă treburile ţării.

Democraţia integrală nu se împacă, însă, cu această formulă. Ea ţipă că e siluită voinţa cetăţeanului, dar când e vorba să se ia măsuri pentru libertatea votului, se opune categoric.

E interesant de reţinut, că anumite cercuri politice cari resping, din motive STRICT personale, de plano, ideia unui guvern de alegeri — *aduc câteva precizări importante, în legătură cu această chestiune de mare actualitate :*

In orice caz, spun ele, oricare ar fi compunerea acestui aşa zis guvern de alegeri, liberalii, cari deţin puterea în timpul de faţă, vor căuta să joace un rol preponderant. Ei vor intra, în orice condiţiuni, în noua formaţie de guvern pentru că, în cercurile politice în curent cu menirea acestui guvern, se afirmă că, înainte de a se proceda la dizolvarea actualului Parlament, Adunările Legiuitoare vor avea să facă strigările în vederea unei revizuiri a Constituţiei. Cum formalităţile pentru opera de revizuire sunt precise, durata Camerelor actuale n'ar putea trece de o lună şi jumătate în cursul căreia se va ceti, în fiecare Adunare, la un interval de cincisprezece zile, textele din Constituţiunea ce urmează a fi revizuite.

După aceea, susţin aceleaşi cercuri Parlamentul actual va fi disolvat şi se vor face noui alegeri pentru Camerele constituante.

Presupunând că sunt adevărate aceste versiuni, nu vedem întrucât ar prezenta un desavantaj formula unui guvern de alegeri alcătuit din militari ori din magistraţi, aşa cum a cerut d. Octavian Goga.

FRONTUL ROMANESC ŞI SUCCESIUNEA

D. D. R. Ioanițescu a făcut declaraţii politice în cadrul unor mari întruniri valahiste, pe cari le-a prezidat, Duminică, în judeţul Ilfov.

Exprimând punctul de vedere al Frontului Românesc, d-sa a spus :

„Liberalii nu-şi vor mai putea prelungi guvernarea. Vor pleca, pentrucă ţara este sătulă de regimul tobei, cenzurei şi stării de asediu.

„Cine trebue să vină la guvern? M. Sa Regele este singurul în drept să decidă ca arbitru obiectiv. Curentul naţionalist trebue să-şi aibă partea lui de răspundere în guvernarea de mâine.

„Nu se poate guverna decât pe liniile pe cari se mişcă azi naţiunea română.

„Ori, toate clasele profesionale, toată ţărănimea, muncitorimea şi intelectualitatea românească, sunt în luptă declarată cu străinii.

„Toţi cer asigurarea primatului muncii româneşti.

„O guvernare cu excluderea naţionaliştilor, ar arunca ţara în zvârcoliri şi agitaţii, cari nu se poate prevedea unde se vor opri".

In adevăr, după ultimele manifestări politice guvernamentale şi opoziţioniste, e de prevăzut că atunci când se va deschide succesiunea nu se va putea trece peste mişcările naţionaliste şi regimul de mâine va trebui să însemne o izbândă a celor ce luptă cu atâta intransigenţă pentru Christos, Rege, Naţiune.

Victor Mocanu

Comuniştii spanioli înfrânţi pretutindeni

Santander, 22, (Rador). — Corespondentul Agenţiei Havas anunţă :

Coloanele naţionaliste care operează în sectorul oriental al frontului din provincia Asturiilor au înaintat din nou, ducând linia de luptă la zece kilometri de Cavadonga.

Munţii Cuera au fost străbătuţi pe o mare adâncime. Guvernamentalii au fost înfrânţi pretutindeni.

In sectoarele din sudul provinciei, trupele naţionaliste au atacat pe dreapta şoselei Leon-Oviedo. Ele au atins punctul Hoces de Vega Cervera, la nord de importanta localitate Metallana.

Această operaţiune liberează ultima porţiune din calea ferată Leon-Santander, care se mai afla în mâinile guvernamentalilor.

*

SALAMANCA, 22 (Rador). —Corespondentul agenţiei „D. N. B." transmite:

Comunicatul oficial naţionalist declară că pe frontul Asturii trupele naţionaliste au ocupat în sectorul dela est localităţile Canales şi Ortiguera, partea orientală a muntelui Bustarsimin, colinele dela nord de Rebel Leda şi de Collado, precum şi satele Revelleran, Nevas şi Villa Hornesa. In sectorul de vest uşoare bombardamente de artilerie.

Palme pentru câţiva nemernici!

— Iarăş infamii împotriva „Poruncii Vremii". Un nou gen de ticăloşii. Ce nu pot să înţeleagă unii idioţi. —

De câtăva vreme suntem ţinta unui nou gen de infamii şi de atacuri laşe.

Până acum, „Porunca Vremii" şi directorul ei, erau când stipendiaţi de nemţi, când plătiţi de jidani. „Porunca Vremii" nu era decât „Porcăria Vremii", iar acţiunea noastră naţionalistă şi antisemită, nu însemna altceva de cât trădare şi operă de învrăjbire.

Toate bateriile grele înşirate de Sărindar împotriva noastră ca şi toate ticăloşiile diverselor canalii, n'au reuşit, însă, să-şi ajungă scopul: nici nu ne-au ucis, nici nu ne-au clintit de pe poziţie. **Ba, din contră, baricada „Poruncii Vremii", dovedită inexpugnabilă, s'a transformat într'un cuib de luptă ofensivă şi de impulsuri răscolitoare pentru întreaga acţiune naţionalistă.**

Dezorientaţi, adversarii noştri fireşti ca şi câteva meschine epave, rătăcite pe unele drumuri noui, pe cari nu fac decât să încurce mersul altora, au recurs la un nou gen de infamie.

Spun acum, nici mai mult nici mai puţin, că „PORUNCA VREMII" îşi va înceta apariţia, sau că nu va mai lupta cu spiritualitatea şi cu animatorii ei de azi.

Şi cum se justifică această nouă infamie? După capul şi după veninul fiecăruia. Unii îţi şoptesc la ureche: — „Ai auzit? „Porunca Vremii" nu va mai apare în curând". Intrebi: — „De ce?" — „Păi nu ştii!? — ţi se răspunde : Ilie Rădulescu a primit 20 de milioane din fondurile strânse recent de jidani".

Alţii vor să fie ceva mai originali:—„Ştii? „Porunca Vremii" a fost cumpărată de Iuliu Maniu". — **„Ei aş!** — „Ai să vezi". In curând va avea un nou director şi va face politica sfinxului dela Bădăcin". **In sfârşit, după alţii şi alţii, tot felul de măgării, cari de cari mai abracadabrante, dintre cari desigur, nu lipseşte nici afirmaţia care ar putea să fie mai uşor crezută : —** „Porunca Vremii" se zbate în dificultăţi. Nu-şi mai poate acoperi cheltuielile şi va fi silită să-şi înceteze apariţia".

Cum am putea altfel să răspundem acestor nemernici, decât înfăţişând scrisul nostru cotidian, din ce în ce mai răscolitor şi mai conform cu însufleţirea Neamului Românesc şi luând ca martore bonurile noastre de tiraj în continuă creştere?

Să părăsim baricada noastră de luptă? De ce, când sufletul românesc ne sprijină cu tot mai multă simpatie şi când lozincile noastre găsesc tot mai multă resonanţă în inima naţiunii?

Adversarii noştri sunt idioţi. şi fac o proastă socoteală, închipuindu-şi că, dacă n'au reuşit să ne distrugă cu atacurile lor împotriva onorabilităţii acestui scris, vor putea s'o facă cu intrigile şi cu mizerabila lor calomnie asupra tenacităţii luptei noastre.

„Porunca Vremii" a dovedit că este o tribună de luptă curată şi intransigentă, împotriva jidanilor şi politicianismului. In aceiaş măsură ea este, însă — şi o vom dovedi foarte curând, elocvent — şi o realitate solidă materială, ale cărei rădăcini sunt adânc înfipte în simpatia şi încrederea Neamului.

Nu suntem de vânzare pentru nimeni. De altfel „Porunca Vremii", creaţie şi luptă a voinţei care i-a pus temelia, n'ar mai însemna nimic, în ziua în care i-ar lipsi focul sacru al aceluia care a animat-o şi o însufleţeşte şi azi.

E aşa de greu de înţeles lucrul acesta pentru anumiţi imbecili, cari n'au alt rost în viaţă decât să denigreze opera reală a altora?

Existenţa „Poruncii Vremii"? Fiţi liniştiţi! Să nu dea Dumnezeu atâtea zile duşmanilor şi cozilor de topor ale Neamului Românesc, câte i-a hărăzit „Poruncii Vremii", conştiinţa naţională a acestei ţări. Zile mai strălucite chiar, decât acelea pe cari le-a avut până acum.

„PORUNCA VREMII"

Interesantul expozeu
al d-lui V. Antonescu la Geneva

— Mica Înţelegere şi Soc. Naţiunilor. Prin acorduri regionale pacea va putea deveni o realitate. Primejdia conflictelor ideologice. —

GENEVA, 22 (Radio-Oriente). — D. Victor Antonescu, ministrul de externe al României şi preşedintele consiliului permanent al Micii Înţelegeri, la discuţia generală de eri, a adunării Soc. Naţiunilor, a făcut un mare expozeu asupra problemelor internaţionale la ordinea zilei.

„In calitatea mea de preşedinte în exerciţiu al Micii Înţelegeri, — spune d. Victor Antonescu, — aduc mărturia ataşamentului celor trei state ale noastre, la ideia de colaborare internaţională şi de securitate colectivă, care-şi găseşte cea mai înaltă expresiune în .Pactul Societăţii Naţiunilor.

Mica Înţelegere o va secunda în sforţările sale, pentru că găseşte în Pactul Soc. Naţiunilor principii identice celor cari călăuzesc propria-i acţiune".

NECESITATEA ACORDURILOR REGIONALE

„Numai prin respectul absolut al principiului egalităţii statelor, singurul fundament al unei cooperări între naţiuni suverane şi libere, numai asigurând eficacitatea garanţiilor existente pentru protecţia statelor împotriva atacurilor forţei şi violenţei, numai întărind astfel de garanţii prin acorduri regionale, pacea va putea deveni o realitate vie".

PACTUL NU TREBUE MODIFICAT

„Societatea Naţiunilor, corespunde în totul dinamismului vieţii internaţionale actuale, căci principiile de ordine, de justiţie, de pace şi de securitate sunt la temelia Pactului şi Mica Înţelegere nu poate admite ca pretenţiunile unilaterale să poată avea un fundament juridic şi moral.

Pactul, în forma sa actuală, are toată mlădierea pentru a corespunde exigenţelor comunităţii internaţionale.

Deaceea, nu reforma pactului trebue examinată, ci mijloacele de a da deplină, eficacitate prevederilor sale actuale".

COLABORAREA ECONOMICA INTRE STATE

„In cadrul sforţărilor Soc. Naţiunilor pentru menţinerea păcii, se integrează şi colaborarea internaţională pe teren economic şi financiar.

Comunitatea intereselor materiale pe care o creiază o astfel de colaborare, constitue un element determinant în atitudinea politică a popoarelor.

Din acest punct de vedere, relaţiile dintre ţările Micii Înţelegeri sunt cele mai frumoase".

Primejdia conflictelor de doctrină

„De multe ori, până acum, armonia dintre popoare a fost turburată de conflicte de interese.

Acum, un nou şi grav pericol vine să ameninţe pacea Europei şi chiar a lumii: este transpunerea pe terenul politicii internaţionale a conflictelor de doctrină, este împărţirea Europei şi a lumii în triburi ideologice.

Fiecare popor are dreptul de a-şi alege propria-i formă de viaţă naţională.

Dacă împărţirea ideologică este uneori inevitabilă pentru indivizi şi dă naştere războiului civil, această împărţire trebue respinsă atunci când se vrea transpunerea ei pe plan internaţional.

După d. Victor Antonescu, al cărui discurs a fost marcat de lungi aplauze, au mai vorbit: d. Bruce, delegatul Australiei, care s'a referit la conflictul din Extremul Orient şi d. Litvinov care a făcut un aspru rechizitoriu activităţii Soc. Naţiunilor.

Frontiera franco- spaniolă a fost închisă

PARIS, 22 (Radio-Oriente). —Din Hendaye se anunţă că frontiera franco-spaniolă a fost închisă, începând de eri, de către autorităţile spaniole.

Avocaţii creştini din Baroul de Buzău
înfierează drastic atitudinea canaliei Petre Petrescu

Din partea avocaţilor creştini din Baroul de Buzău primim următoarea scrisoare pe care o publicăm fără nici un adaos :

Stimate D-le Director,

„Vă rugăm a însera în inimosul şi intransigentul „PORUNCA VREMII" următoarea comunicare:

Tinerii avocaţi creştini din Baroul de Buzău, pătrunşi până în adâncul sufletului de spiritul creştin şi naţional, înfierăm cu toată indignarea atitudinea obraznică, antireligioasă, antinaţională şi lipsită de respect faţă de I. P. S. S. PATRIARHUL ROMANIEI, a cozii de topor şi sabagoimului PETRE PETRESCU, canalie iudeo-radical ţărănistă.

Il trecem în rândul trădătorilor, pentrũ a şti unde să-l găsim în ziua mare a răfuielilor".

Cu deosebită stimă,

Avocaţii: Dan Antonescu, Napoleon N. Bogdănescu, Nicu N. Bogdănescu, Constantin C. Vraciu, Nicu Dobrescu, Ovidiu Tomescu, George Teodorescu, Vasile Burloi, Sorin Albu, Constantin Enescu, Gheorghe P. Enescu, Valeriu Vartan, Grigore N. Stroescu, Nicu F. Mişea, Nicu Păun, Mişu P. Enescu, Aurel Gheorghe, Bogdan Vrapciu, Gh. Teişanu, Nanciu Dumitru, Dem. I. Nica, Ovidiu Ialomiţeanu, Dem. Iliescu, Const. Albuleţ, Vasile Antonescu, Vasile Niculescu, Gheorghe Pliniceanu, Alex. Macedonescu.

Ştiri şi polemici

M. S. REGELE Carol II, însoţit de Marele Voevod Mihai, a vizitat ieri după amiază, la castelul Bran, pe M. S. Regina Maria.

Seara, Suveranul şi Voevodul s'au înapoiat la Sinaia.

*

LA MINISTERUL FINANŢELOR, se lucrează la revizuirea valorilormedii la produsele metalurgice.

*

IN ORGANIZAŢIA Capitalei a partidului naţional-ţărănesc a isbucnit un grav conflict între d-nii dr. Lupu şi profesor G. K. Constantinescu.

De reţinut, că d. Mihalache nu împărtăşeşte, în această chestiune, punctul de vedere al d-lui dr. N. Lupu.

*

D. GH. I. BRATIANU, preşedintele partidului liberal georgist, s'a înapoiat în Capitală, venind dela Iaşi.

*

LA LOCUINŢA d-lui Ion Inculeţ s'a ţinut o importantă consfătuire ministerială. S'a discutat asupra excedentului balanţei comerciale preconizându-se o esenţială schimbare a regimului de comerţ exterior.

*

OFICIOSUL partidului poporului scrie în numărul său de seară, că liberalii fac toate sforţările să mai rămână la guvern fie singuri, fie în vre-o combinaţie oarecare, subt denumirea de guvern de alegeri.

M. S. REGINA MARIA a primit, la castelul din Bran, astăzi la amiază, în audienţă, pe d. Richard Franasovici, ministrul lucrărilor publice.

*

ZIARELE jidăneşti, înspăimântate de răsunătorul succes al partidului naţional-creştin, care a obţinut la alegerile judeţene din Dorohoi 14.645 de voturi, nu au găsit de bine să relateze acest rezultat.

Le-a fost ruşine, desigur, pentrucă iudeo-ţărăniştii, cu toată risipa de bani, abia au luat... 6.468 voturi...

*

D. GRIGORE FILIPESCU-Tantieme se află, încă, la Paris. Corespondentul nostru din Capitala Franţei ne informează, că preşedintele telefoanelor şi Mafalda d-lui Mihalache asudă de câteva zile alergând pe la redacţiile unor ziare, pe cari le imploră să-i publice un interview cu privire la... situaţia „preponderentă" a partidului naţional-ţărănesc în România.

*

O CONSFATUIRE a avut loc, astăzi dimineaţă, între d-nii Valer Pop, M. Cancicov şi I. C. Teodorescu.

*

AZI s'a semnat un jurnal prin care se autorizează exportul animalelor de prăsilă fără taxele vamale.

*

LA SFARŞITUL acestei săptămâni d. Virgil Madgearu va face o vizită d-lui Iuliu Maniu, la Bădăcin, iar d. Armand Călinescu va avea o întrevedere, la Iaşi, cu d. profesor N. Costăchescu.

PE ZIDURILE Capitalei au fost lipite afişele cari anunţă apariţia unui ziar intitulat „Populariul".

Opinia publică românească să ştie că noul ziar va fi scos de jidanul A. R. Roman, **fost corector la** „Ordinea" **şi va avea ca lozincă:** „muncitori de pretutindeni, uniţi-vă, pentru binele democraţiei".

*

D. B. MUSSOLINI va vizita Berlinul în zilele de 28 şi 29 Septembrie.

*

ZIARUL „DREPTATEA" a dus, câteva zile la rând, o violentă campanie împotriva escrocului Heinrich Schwartz, marele borfaş al exportului românesc. In clipa când se aştepta publicarea actelor definitive, în legătură cu şarlatania devizelor, ziarul „Dreptatea" a pus punct campaniei. Cine a intervenit şi dece?

*

DELEGAŢIA ECONOMICA a guvernului, care urma să se ţină astăseară, s'a amânat pentru mâine seară.

*

D. VALER POP, ministrul industriei şi comerţului, a avut astăzi dimineaţă o consfătuire cu mai mulţi prefecţi din Maramureş.

ASTASEARA la ora 6 d. a., va avea loc şedinţa oficiului pentru valorificarea grâului, sub preşedinţia d-lui M. Negură.

Intre altele se vor hotărî condiţiile pentru exportul celor 4000 de vagoane de grâu în Austria.

*

DUPA înapoierea d-lui Gh. Tătărăscu dela Praga va fi convocat un consiliu de miniştri.

*

SVONUL, care a circulat aseară şi pe care l-a înregistrat şi un ziar, că d. Iuliu Maniu ar fi venit incognito în Capitală, e de domeniul fanteziei.

*

Sâmbătă soseşte în Capitală venind dela Paris, d. general Gabriel Marinescu.

D-sa îşi va relua ocupaţiile la ministerul de interne şi prefectura poliţiei.

*

CONGRESUL Camerelor de comerţ din Mica Înţelegere şi din Înţelegerea Balcanică, care urma să aibă loc la Bucureşti între 27 Septembrie şi 2 Octombrie, a fost amânat pentru o dată ce se va fixa ulterior.

*

La ministerul agriculturii şi domeniilor se va întruni astăzi după amiază oficiul naţional al textilelor sub preşedinţia d-lui secretar g-ral Cicero Gorciu.

IN PAG. II-a: Faceţi zid în jurul Altarelor!
IN PAG. III-a: Răspunsul la Referendum al d-lui dr. G. Buzoianu, prof. universitar-Cluj.
IN PAG. V-A: Tragedia Sf. noastre Biserici.
MAINE: Răspunsul d-lui dr. Ştefan Ţincu.
DUMINICA IN PAG. I-a: Răspunsul d-lui RADU COSMIN, profesor şi literat.

Războiul chino-japonez

Trupele japoneze înaintează
pe toate fronturile

— O mare armată chineză împresurată. Bazele militare chineze bombardate de aviaţia japoneză. Peste o mie cazuri de holeră. —

Sanghai, 22 (Radio Oriente). — Trupele japoneze, din sectorul Lotien, la nord de Shanghai, au deslănţuit un atac general asupra forţelor chineze, cari se retrag spre Kaiting şi Nantsiang, pe a treia şi ultima lor linie de apărare.

Japonezii au ocupat Kuciatse şi Susnoi, situat la 20 km. spre nordest de Paoting.

Spre sud japonezii au scos pe chinezi din regiunea Laisuisen şi au înaintat cu 10 km.

Pe flancul stâng ,trupele chineze deasemenea se retrag.

O MARE ARMATA CHINEZA INCONJURATA DE JAPONEZI

Autorităţile militare japoneze afirmă că o armată de 50.000 de chinezi a fost împresurată de trupe japoneze şi mongole care înaintau dealungul căii ferate Peking-Suiyuan şi de un alt detaşament japonez, care înainta dela oraşul de frontieră Hahubu, între provinciile Shansi şi Suiyan.

*

Hidroplanele japoneze au atacat oraşul Canton, capitala Chinei de sud.

In lupta aeriană au fost doborîte 11 avioane chineze.

După ce au bombardat aeroportul, hangarele şi cartierele suburbane din Canton, hidroplanele japoneze s'au înapoiat la bazele lor.

TREI SUTE CHINEZI IMPUŞCAŢI

La Canton au fost împuşcaţi peste 300 chinezi, inclusiv ofiţeri, politicieni, şcolari, studenţi şi comercianţi, bănuiţi că sunt spioni japonezi, deoarece au avut relaţii cu firmele japoneze sau au învăţat limba japoneză.

PE LANGA RAZBOI, ŞI HOLERA FACE RAVAGII

Epidemia de holeră s'a agravat. S'au înregistrat până acum peste 1000 cazuri de holeră şi majoritatea celor bolnavi sunt chinezi.

LUPTA SE APROPIE DE SHANGHAI

Agenţia Stefani din Shanghai, anunţă că japonezii aşteaptă să le vină noui întăriri, pentru declanşarea luptei decisive în zona Shanghai-ului, care ar urma să să aibă loc cam peste o săptămână.

MAREŞALUL CIANG-KAI SHEK A VOIT SA SE SINUCIDA

Tokio 22 (Rador). — Ziarul „Asahi" anunţă din Shanghai:

Circulă svonul că mareşalul Ciang Kai Shek ar fi încercat la 20 Septembrie să se sinucidă cu un pumnal, însă ar fi fost împiedicat la timp de un general chinez, care i-a reţinut braţul. Incercarea de sinucidere s'ar fi produs la Loyang.

Schimbări în planul de control în Spania

Londra, 22 (Rador) .— *Agenţia Reuter transmite:*

Comitetul de neintervenţie anunţă unele schimbări, destinate să întărească planul de control al neintervenţiei, prin ameliorarea sistemului.

Astfel portul Brest va fi înlocuit prin portul Plymouth ca post de observaţie.

Printre alte îmbunătăţiri este şi alocarea unor sume de bani cari vor fi plătite ofiţerilor însărcinaţi cu controlul, ca o retribuţie pentru funcţiunile primejdioase pe cari le îndeplinesc.

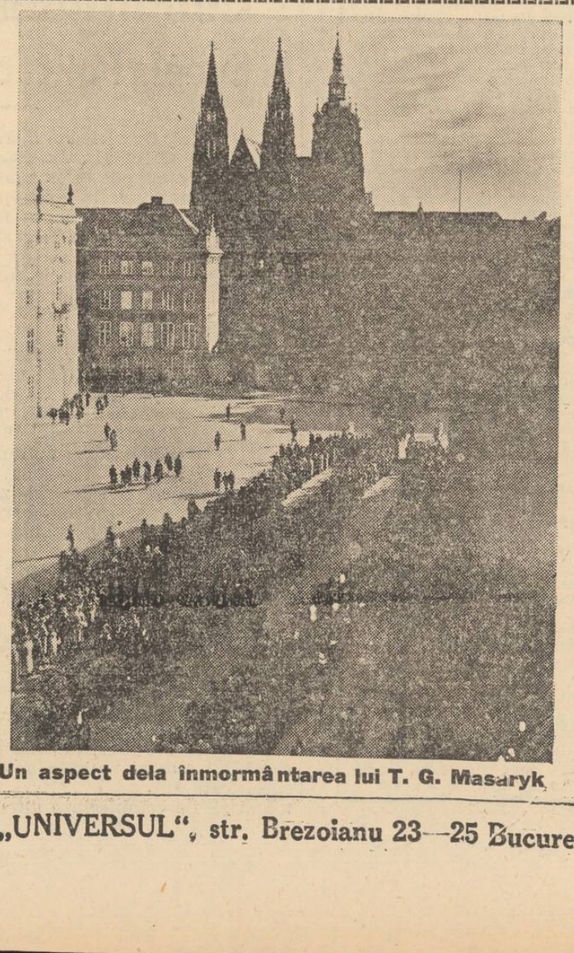

Un aspect dela înmormântarea lui T. G. Masaryk

Redactor responsabil: EUGEN VICTOR POPA

Tipografia ziarului „UNIVERSUL", str. Brezoianu 23—25 Bucureşti

6 pagini 3 lei

ANUL VI. No. 868 Vineri 24 Septembrie 1937

Taxa poştală plătită în numerar conform aprobării Dir. Gen. P.T.T. No. 118.370/1934

BIUROU

Porunca Vremii

TRIBUNĂ ZILNICĂ DE LUPTĂ NAȚIONALĂ ȘI CREȘTINĂ

„Inainte de a arăta care este și câtă este partea păcatelor noastre, asupra cărora totdeauna trebue să grăbim, cât se poate, îndreptarea lor și care și câtă este partea lor, așa de mare — căci nicio națiie, făcând rău alteia, deposedând-o, sărăcind-o și conrupând-o, nu se poate îndreptăți prin neajunsurile de voință sau moralitate ale acesteia — voi căuta să aduc dovezile acestei opere de nimicire, voită sau, une ori, și fără voie din defectele naționale, ale iudaismului, care se petrece sub ochii noștri — sub blestematii noștri ochi cari, d multă vreme, nu mai văd".

N. IORGA
(In seria de articole intitulate „Semănători de ruine și de pustiu").

Abonamente Anuale: Lei 1000 pentru instituții și sprijinitori; Lei 800 pentru orașe; Lei 600 pentru sate
Se primesc și abonamente pe 6 și 3 luni

Orice sumă se poate trimite prin Casa de economii și Cecuri poștale (CEC) astfel: ABONAȚII PENTRU CONTUL 1224 DEPOZITARII „ „ 10405

Director: Dr. ILIE RĂDULESCU

Redacția și Administrația: BUCUREȘTI I, Str. Sărindar 18

TELEFON: Direcție, redacție 4.1853 Ad-ție publicitate 4.1852

Refaceți vechile Altare, întărind credința strămoșească!

Constatări amare

Cred că sunteți și dv. revoltați de avalanșa de reclamă jidovo-americană, care de aproape o lună ne stâlcește auzul, dela postul nostru național de Radiodifuziune. Fără îndoială că reclama produselor naționale — chiar dacă, în realitate, ele nu sunt decât jidănești — este firească. Postul nostru de Radio are nevoie de încasări spre a'și echilibra bugetul, iar antisemitismul nostru, oricât ar fi de pătimaș, nu va merge până acolo încât să impună Radiodifuziunei modul nostru de a vedea și de a acționa în problema ovreiască: nici în clin, nici în mânecă cu jidanii. (Deși, onorată Societate de Radiodifuziune, un lucru v'am putea cere, totuși, fără să vi se pară prea exagerat. Anume, să puneți capăt rușinii de a vă achiziționa publicitatea prin oficina judeo-comunistă a „Adevărului" și „Dimineții").

De-o lună de zile încoace, însă, reclama Radiodifuziunei a luat unele forme îngrijorătoare și profund ofensatoare pentru noi, Românii. Nu mai e vorba de lozincile obișnuite de reclamă: vrei să dormi, ia somnalin, sau: vizitați Galeriile Lafayette, ci de-o ofensivă judaică mai obraznică decât orice îndrăzneală a gangsterilor americani, în mare parte, știți, și ei tot jidani. Sesizat de foarte multe proteste ale cititorilor noștri, am stat și eu, două, trei zile în șir și-am ascultat reclama presărată în așa fel dealungul programului de emisiune radiofonică, încât să dea neîndoios postului nostru de Radio, un autentic caracter cușăr. Ei bine, vă rog să mă credeți, m'am simțit, după orice audiție, nu atât revoltat, cât umilit. Aș întreba Radiodifuziunea: ce fel de reclamă e asta: „toți școlarii din România Mare nu cumpără decât dela librăria Socec și dela sucursalele ei"? Sau: „Școlarii cuminți și silitori nu-și procură cărțile și rechizitele școlare decât dela Socec!" Ce, ne găsim în Palestina? Radiodifuziunea a abdicat dela orice drept de control al ei asupra reclamei? Inghite tot ce-i servește insinuarea perfidă a jidanilor dela „Adevărul"?

Noi am privit, din primul moment, cu simpatie și cu nădejde noua conducere a Radiodifuziunei, de care în trecut — pe vremea când revista presei nu însemna altceva decât reproducerea otravei judeo-comuniste a „Adevărului" — ne era silă. D. Sărățeanu, noul director general al Radiodifuziunei, trebuie să pună, însă, capăt și rușinei pe care o constitue serviciul de reclamă al postului de Radio. A plăti o reclamă nu e tot una cu a-ți face de cap, nu înseamnă că ți-e permis să ofensezi țara. Cu singurul criteriu al plății, jidanii au s'ajungă atunci să batjocorească totul în țara aceasta. Se poate oare transforma Radiodifuziunea națională într'un al doilea Sărindar?

Dar sunt alte constatări și mai triste. Iată ce'mi scrie un părinte: „Am la școala primară de băieți din șos. Kiseleff (școala Mavrogheni) un copil. Acum, la începutul cursurilor, directorul i-a pretins să aducă 350 lei, pentru cărți. Deși această dispoziție e contrară ordinelor ministerului Educației Naționale, totuși m'am executat. Copilul meu a venit azi acasă, cu cărțile date în contul sumei. Dar ce credeți? Toate manualele și caietele, ca și materialul de scris, sunt dela Socec & Co., dela acea speluncă de jidani comuniști, cari din banii luați de pe cărțile copiilor Românilor, întrețin campania de denigrare a mișcării naționaliste și de distrugere a țării noastre. Vă întreb: cum calificați dvs. fapta acestui director de școală primară și ce ar merita el?" — își încheie scrisoarea, părintele.

Cum să-l calificăm? Cum, altfel, decât ca un măgar și ca un sperțar nerușinat? Dealtfel nemernicul dela școala Mavrogheni nu este singur. Cei mai mulți directori de școli sunt mizerabile victime ale corupției judaice, ticăloase unelte ale Kahalului. Jidanii — în special piratii foști vânzători de cărți poștale, cari au pus mâna pe Socec, pentruca să falsifice, în cărțile de școală, istoria Românilor — au un scelerat sistem de a'și aservi toate școlile. Acordă directorilor un rabat de 15-20% asupra tuturor cărților cumpărate din librăria lor. Și-atunci, școlile statului impun elevilor să cumpere manualele tipărite exclusiv la Socec; bineînțeles când nu se găsesc ticăloși mai zeloși, ca măgarul dela școala Kiseleff, care să adune banii școlarilor și să-i verse în bloc piraților dela Socec. Școala devine astfel anexa lui Izrael. Boicot împotriva jidanilor? Cum o să-l faci, când mizerabilii ăștia — directori de școală, închipuiți-vă! — sunt slugile Kahalului? Nu ne revoltă atât sperțul, cât inconștiența acestor nemernici. Țara se sbate să scape de jidani, și ticăloșii aceștia, dela care ar fi de așteptat un patriotism mai fervent, nu sunt numai dezertori dela o luptă a neamului, ci complici criminali ai lui Izrael.

Ce-aș putea să mai spun! „Dacă-i vorba numai de câștigul vostru, dacă mai presus de toate e rabatul, duceți-vă nemernicilor la Cartea Românească, la Tipografiile Române Unite! Cereți-vă sperțul! Vi-l vor da și Românii! Dar, sfârșiți odată cu rușinea aceasta, cu crima inconștienții voastre de cozi de topor!".

DR. ILIE RADULESCU

Patru „COADE DE TOPOR"
Gata sunt, — pe-un sac de bani, —
Să 'mplinească tot ce vor
Ticăloșii de JIDANI!...

„Lista neagră" e făcută:
IUDA, cu mânie foarte,
Condamnat-a peste-o sută
„Huligani" români la moarte!

Iar „uneltele" de față
Ce-și ascultă CAPCAUNUL,
Jură c'or pieri din viață
„Huliganii" pân' la unul!...

Cine se adună la Geneva?

Vorbeam într'un articol apărut acum câteva săptămâni, în coloanele ziarului nostru, de carența în care se găsește forul păcii dela Geneva. Și accentuam atunci, arătând că Liga Națiunilor a devenit un simplu birou internațional de înregistrare a tuturor conflictelor iscate între diverse națiuni. Acum, când ce-a de a 98-a sesiune ordinară a areopagului genevez s'a deschis, și când am văzut cu ce se ocupă onorabilii diplomați, se impune să aducem alte preciziuni în legătură cu această iluzie planetară, care este Liga Națiunilor, pentru a arăta că nici un simplu birou internațional de înregistrare a evenimentelor, nu mai este idilica Ligă dela Geneva.

Clemenceau, întrebat, odată, *cum găsește Liga Națiunilor*, a răspuns cu bine cunoscuta-i ironie:

— Eu, nu o găsesc. Eu o caut!

In adevăr, butada marelui om politic francez a rămas celebră prin permanenta actualizare pe care i-o dă, benevol, activitatea diplomatică dela Liga Națiunilor.

Realitatea, aceasta este: Liga Națiunilor nu există.

Pentru a nu avea aerul că vrem să facem un rechizitoriu inactivității practice și activității teoretice a Ligii, vom discuta numai faptele internaționale cari s'au produs în vara aceasta, în timp ce d. Avenol, secretarul general al Ligii își plimba speen-ul prin Nordul Europei.

Japonia a început un crâncen și violent război împotriva Chinei, iar torpilările din mediterana erau pe punctul de a provoca o ripostă armată a statelor interesate în problema securității Mediteranei. Ce-a făcut Liga Națiunilor? A stat cu ușile închise, indiferentă, ca și cum îngerul păcii ar pluti prin toată atmosfera planetei. Dar, ironia cea mai biciuitoare a fost aceia determinată de gestul Angliei, (pentru care, se știe, Liga este forul european al intereselor britanice), și al Franței, (a cărei politică, se știe, se bazează exclusiv pe politica Genevei), cari au convocat conferința statelor riverane cu Marea Mediterană, la Nyon, nu la Geneva. Cu alte cuvinte d-nii Eden și Delbos și-au dat seama că dacă ar fi convocat această conferință sub auspiciile Ligei ar fi însemnat ca să nu se încheie nici un acord, și să nu se procedeze la nici un control în Mediterana!

Dar mai este ceva. In afară de această indiferență care tălmăcește impotența de acțiune, cel puțin diplomatică, a Genevei, mai este și problema membrilor participanți în această sesiune. Astfel, sesiunea ordinară a Ligii a fost deschisă de președintele în exercițiu care este d. Juan Negrin, șeful guvernului inexistent al Spaniei comuniste. Astăzi, este un lucru bine stabilit că mai mult de trei sferturi din teritoriul și din populația Spaniei sunt în stăpânirea naționaliștilor. Așa că guvernul dela Valencia este o facțiune fără nici o importanță. Iar prezidența d-lui Juan Negrin, ca și participarea, printre membrii Ligii, a delegației imperiului etiopian, care nu mai există, după cum știe toată lumea, în afară de Geneva, dovedesc, cu prisosință, că Liga Națiunilor este, să ni se ierte cuvântul nediplomatic, o adunare

Eu nu vreau să comentez mai mult faptele pe cari le-am amintit, pentru a nu da impresia că sunt în... conflict cu Liga. Dar voi sublinia că ceeace se petrece la Geneva, în absența Italiei, Germaniei, Japoniei, Americei și Spaniei naționaliste și în prezența... Etiopiei, înseamnă o ieșire din realitate și o activare în lumea subconștientului

In concluzie: vroiam să arătăm că Liga nu mai este nici măcar un birou internațional de contabilizare și am văzut, că nu mai este nimic. Sau dacă totuși vreți să fie ceva: este o adunare a

Ștefan Ionescu

Conștiința Universității Mihăilene

de I. P. PRUNDENI

Se aud și acum în urechile noastre și vor rămâne nemuritoare cuvintele rostite de marele Kogălniceanu la deschiderea cursului său de istorie națională, cu prilejul inaugurării Universității Mihăilene din Iași. Cine se mai obosește și astăzi să-și plimbe ochii peste aceste pagini îngălbenite de vreme și să pătrundă misterul rezistenții ideilor lui Kogălniceanu, poate pricepe că, dincolo de tot ceeace alcătuește forța unui savant al istoriei, există altceva, un fluid magnetic: naționalismul, care nu știe ce e moartea. Mihail Kogălniceanu, revoluționarul dela 48, omul de știință dela Universitate, providențialul colaborator al nefericitului Domnitor Alexandru Cuza, în sfârșit, s'ar putea spune, ctitorul României moderne, își găsea axa luptelor sale în această patetică siguranță și mândrie: patriotismul. Cuvintele din discursul său introductiv bat încă și astăzi la porțile priceperii noastre. Ele sunt, mai ales, pentru toată intelectualitatea românească: un testament.

Acolo unde a oficiat altădată, cu furtunoasa sa retorică și cu imensa lui putere de sacrificiu, Mihail Kogălniceanu, dă năvală să se așeze astăzi, cu toate onorurile cuvenite, pe tronul de glorie din trecut, cel mai trist reprezentant, cel mai vehement mandatar al trădării: Mihail Sadoveanu. Cineva din cuprinsul Universității Mihăilene a făcut această sadică propunere: Mihail Sadoveanu să fie proclamat doctor honoris causa. Universitatea, prin autoritatea lui Traian Bratu,

grăbit să primească propunerea, mulțumit că la capitolul inconștienților sale se mai adaugă una.

Universitatea care l-a isgonit pe A. C. Cuza, pentrucă îndrăsnise, vedeți, să predea economia politică prin ochelarii realităților românești, săvârșește astăzi o nouă profanare a întemeietorilor săi, o violentă pălmuire a demnității naționale, punând pe fruntea lui Mihail Sadoveanu coroană strălucirii ei. Mari merite literare? Nimeni nu le poate pune la îndoială și orice tăgăduire a lor este egală cu analfabetismul. D. Mihail Sadoveanu este un mare scriitor și generațiile de mâine îi vor da prețuirea meritată. Dar d. Mihail Sadoveanu nu mai este astăzi decât o unealtă. C. Stere a fost o inteligență formidabilă, un cap cum se ivesc foarte rar în viața unui popor. C. Stere a fost profesor al Universității Mihăilene. Dar când a alunecat în prăpastia trădării, C. Stere, cu toate nesfârșitele sale calități, a fost poftit să plece.

Inainte de orice, Universitatea e o CONȘTIINȚĂ. Ea nu este și nu trebuie să fie numai un laborator științific, o sală de disecție, o farmacie de formule reci, savante și fără viață. Universitatea este o conștiință. In ea se oțelește sufletul generațiilor tinere și se fixează, prin educație și prin asceza colectivă, dogmele națiunii. Cu ochii scăldați în ideal, tineretul trăește, la un loc, o mistică și dincolo de toate disciplinele științifice, chemate să-l înarmeze pentru lupta vieții, Universitatea oferă, tineretului său, lecția de demnitate și de orgoliu național.

Proclamarea d-lui Nicolae Iorga doctor honoris causa al Universității Mihăilene este, în această privință, semnificativă, s'ar putea spune chiar, că este o alegere demonstrativă, în aceste vremuri de sbucium, și în acest cuib duios de țară, peste care plutește ca o duioasă mustrare melancolia lui Eminescu, sub bătrânul său tei încins cu cureaua de fier, dar peste care acum bate cadența ei sgomotoasă impertinența lui Israel.

Pe urmele lui Iisus apare Satana, iar Faust este supraveghiat la fiecare pas de Mefisto. In spatele lui Nicolae Iorga, cinic și năuc, stă acum, dolofan și provocator, Mihail

(Urmare în pagina 5-a)

Gem în adâncimi vulcanii!...

**Toate Neamurile Crucii, — pe măsură ce trec anii, —
Se trezesc din somnu'n care le-au tot adâncit JIDANII
Și, cum toate duc, sub IUDA, zile de amar și jale,
Vuet surd aude toată SEMINȚIA LUI GHIDALE!...**

**Gem în adâncimi vulcanii, gata toți s'arunce 'n slavă
Roșii bolovani de stâncă și clocotitoare lavă,
Iar JIDANII, stând s'asculte clocotul din măruntae,
Simt DIJA un junghi năprasnic, răsuflarea că le tae!**

**Haide, liftă ticăloasă și mai rea ca orice fiară,
Strânge-te din lumea toată, fă-ți pe undeva o Țară;
Din spinările creștine, fugă iute toți JIDANII,
Până ce, din adâncime, nu vor isbucni vulcanii!...**

RADU BARDA

Camașa de forță

Maica Smara, la 380 de ani

Domnișoara Smara care a împlinit, zilele acestea, vârsta de 385 de ani, nu 380 cum pretinde dânsa, povestește mai departe aparatului de fotograf al ziarului „Dimineața". Textual:

„In țara aceasta, unde toți foștii alvițari și hoțomani fac pe patrioții și pe îndrumătorii poporului, eu nu am ce spune".

„Vă iubesc însă, pe toți cei dela „Adevărul" și „Dimineața", fiindcă aveți talent și fiindcă v'au făcut păcătoșii rău pe nedrept.

„Să știi mamă, că eu, Maica Smara, am dreptul să o spui, să mă ridic contra falsilor patrioți".

Măi, să fie-al dracului!

Ia să vedem ce spune mai departe marea noastră patrioată din Sărindar? Cică:

„Copilăria mi-a fost însă flatată cel mai mult de înrudirea cu Grigore Alecsandrescu: sunt nepoata celui care a visat pe... ruinele Târgoviștei".

Iar mai departe verișoara bună a lui Homer, spune, cu modestie:

„Mi-amintesc lucruri *mediocre*. De pildă, faptul că am fost prima elevă în toate clasele primare și în cele patru clase de liceu, pe cari le-am urmat la „Școala Centrală" din București.

„Aici primeam adesea vizita lui Titu Maiorescu, ministrul instrucțiunii, *care se întreținea îndelungă vreme cu directoarea, așa, cam de dimineață până seara....*

„Am meritul de a fi fost *cea mai nebunatică* dintre ele", etc. etc.
(Urmează)

Figuri ardelene

Alexandru Vaida Voevod

III

Indărăt nu ne mai venea să ne întoarcem, înainte steiurile și apoi pădurea. Desigur, codrul era plin de jigănii.

Parcă mai nimerit era să ne întoarcem deși făcusem cale de peste o oră. Cel puțin cunoșteam locurile pe unde trecusem, cu tot lupul ce ne ieșise în cale.

Dar flăcăii, la îndemnul stăruitor al celui mai tânăr și, ademeniți de incurajările lui repetate, o porniră înainte în pas soldățesc și cântând.

Ce să fac? M'am luat pe urmele lor. Defileul se îngustase de tot. Munții prăpăstioși și negri spintecau cerul cu crestele lor ascuțite. Câteva stele lăcrămau sus în nemărginire.

Am mers grăbiți multă vreme, în pas de comandă pe dâra luminoasă a șoselei, când la o cotitură, pe după un masiv încruntat de stânci, se desfăcu deodată cerul și apăru bolta lui înstelată, iar valea se lărgi într'un amfiteatru luminos, mărginit în dreapta de munții cu defileul lor din care ieșisem, în fund șoseaua pustie cu linia ei albă urcând și pătrunzând departe în pădure, iar în stânga o vale largă, cu tăpșane ca niște valuri încremenite.

La o mică depărtare, cumpăna unei fântâni începu să se aplece și să se înalțe în mâinile tovarășilor mei, pe când la o mucheie de deal de unde începea pădurea, licărea în noapte lumina dinlăuntru a unui ochiu de fereastră dela coliba pădurarului: limanul nostru de scăpare.

M'am așezat pe ghizdul de piatră al fântânei, am sorbit apa rece și limpede și m'am dus cu văzul pe tăpșanele prăvălatece și pustii..

Luna se ivise de după o perdea de brazi, flăcăii mestecau în tăcere merindele, o liniște nemărginită ne cuprinse inimile în locul temerii și îngrijorării, pe când din afundurile senine ale sufletelor, o rugăciune de slavă și o șoaptă de mulțămire către cel Atotputernic se înalță ca fumul de tămâie în locașurile sfinte.

Pe când stam astfel drumeț în noaptea cu luna poleind munții și învestmântând codrii și văile cu un abur străveziu, am privit par'că în depărtările timpului și în jocul luminilor lui și mi-am adus aminte de unele cuvinte din tren ale d-lui Vaida Voevod:

— *„Priviți și citiți istoria noastră, cei care știți ceti în spațiu și timp și o veți afla în toate colțurile, în toate râpele, prin văi și ponoare, dealungul drumurilor ca și prin potecile tăinuite ale codrilor pe unde treceau în țară ai noștri, iar adesea veți găsi sus de tot pe praguri de piatră sură pe unde nu se cațără decât capra neagră, urmele bejeniei ardelenilor purtați de dorul patriei mume".*

Era atâta singurătate scoborită peste lume și luna o învăluia cu un văl de întristare atât de misterios, că în curând am văzut aevea, sus pe steiurile de granit, drumeții bejenari strecurându-se din Ardeal în țară, pe poteci anume știute care acum au devenit drumuri istorice, ca să scape de urgia maghiară și de împilarea ei vreme de veacuri. Căci așa a fost soarta românului: străin în țara lui!

Apoi și alte cuvinte ale fruntașului ardelean mi-au revenit în minte:

„Cei care sunt purtați de soartă și însemnați de Domnie să ocârmuiască această țară, cade-se de acum înainte să se ridice cu mintea înțelegerei și să se înalțe cu jertfa sufletului, destoinici fiind să cunoască marile probleme ce sunt puse spre deslegare, pentru ca să păstrăm ceiace am înfăptuit cu atâtea jertfe după veacuri de durere și amar.

„Dumnezeu a săvârșit minunea întregirii noastre, dar sunt pline de mucenici căile ce duc și se întorc dela frați la frați, iar meleagurile transilvane sunt o cruce și-un mormânt.

„Cuvine-se dar să fim pătrunși de chemarea ce ne-au lăsat-o moștenire acești sfinți ai neamului.

„România întregită caută de aci înainte noui orientări și tinde către o civilizație întocmai ca a celorlalte state înaintate. De aceia va fi grea sarcina ocârmuitorilor.

„Dar ca în totdeauna steaua noastră izbăvitoare va străluci și ne va călăuzi.

„Nu se poate, trebuie să se afle undeva, în marea armonie, un punct de razim și de ocrotire pentru noi și țara noastră care să ne călăuzească și să domine evenimentele ce ne-au ajutat să vedem împlinite năzuințele și râvnele noastre seculare".

Dus astfel pe urmele trecutului cu puterea de evocare a verbului său înaripat, am simțit o mare odihnă sufletească.

Un chiot, parcă scos din o mie de piepturi, mă trezi:

— Goarnă de autobuz! — hăulir flăcăii și se prinseră de mână impedecând trecerea pe șosea.

Din defileul întunecat venea sunet metalic și ascuțit, și deodată se ivi din despicătura muntelui o camionetă cu perdelele de pânză lăsate, oprindu-se la fântână.

— Luați-ne și pe noi.

— Nu mai este loc! — țipară călătorii și camioneta își luă zborul scăpată de flăcăii așezați de-a-curmezișul șoselei.

Dar o surpriză: patru dintre ei săltaseră pe acoperiș și se depărtau lăsându-ne singuri. Rămăsesem trei. Noaptea era târzie și lumina dela ochiul de fereastră al colibei pădurarului se stinsese.

(Va urma).

Lazăr Bădescu
Fost consilier la Curtea de Apel-Cluj

Liliac înflorit a doua oară...

Sau liberalii în continuare

In fiecare zi, citim în ziare că în diferite părți ale țării, liliacul a înflorit a doua, ba și a treia oară, anul acesta.

Bătrânii spun că atunci când se produc atari minuni în țara noastră, înseamnă c'o să avem o toamnă lungă.

Poate.

Mai ales că, în ultimele zile a fost așa de cald, că pe mulți cetățeni îi aducea dela bodegă acasă cu roaba — iar, noaptea, o mândrețe de lună lumina ca în cele mai sfinte nopți de August...

Știrile cu liliacul le reproducea cu documentele fotografice respective și confratele „Viitorul" care adăoga că anul acesta el a înflorit a treia, ba chiar și a patra oară. Hm!

Bate șeaua să priceapă iapa. A doua, a treia, a patra, ba și a opta oară. Noi, după câte știm, numai în unele țări din Sud înfloresc portocalii a doua oară; în Abisinia, italienii scot acum câte două recolte — iar apele sacre ale Nilului fac să rodească grâul de câte trei ori.

Dar ce zic? In istoria partidelor noastre politice, s'au văzut guvernări liberale chiar de câte 12 ani, așa că știe el „Viitorul" ce știe.

Noi respingem dela început cu desgust eventualitatea prelungirii guvernului Tătărăscu. Asta ar însemna că, într'adevăr, în țara asta nu mai e nimic de nădăjduit și trebuie să ne facem fiecare, ca unii țărani înțelepți, câte un cosciug și să-l urcăm în pod.

Ceeace ne indignează, însă, este faptul că mulți oameni mai cred în aceste aserțiuni năzdrăvane. Guvernamentalii o cred sincer, dar asta e psihologia omului dela putere care se crede etern acolo în buget, în ghelimuri și limuzină. Ceilalți cetățeni au disperat, oare, într'atât, țara asta se crede, oare, atât de incapabilă să mai reacționeze, în cât oameni în toată firea mai pot crede într'o nouă guvernare liberală?

A guvernat bătrânul Ion Brătianu pe vremuri 12 ani?

Dar, dragă domnule, țara era atunci un biet copil mic care avea nevoie de autoritatea unui părinte. „Vizirul" era el cum era, dar era un cap superior și un patriot adânc.

D. Gh. Tătărăscu se poate compara cu Ion Brătianu? Poți să compari pe Fănică Luca cu George Enescu?

Dece să mai continuie liberalii?

Să mai domnească liberalii tot la adăpostul stării de asediu și al cenzurii?

Să se continue aceleași jafuri și afaceri în instituții?

Țara să fie, încă pe patru ani, dată pe mâna pungașilor electorali?

Nu ne-au stors streinii destul în acești patru ani slabi, ca tot atâtea vaci biblice?

Să continue liberalii, ca să se închidă iarăși universitățile pe patru ani, iar comunismul să înflorească și el ca liliacul poetului Macedonsky?

Unde sunt marile opere pe care le anunța d. Fănică Tătărăscu, când inaugura cu târnăcopul înfășurat în batistă câte-o sfârtoagă de șosea?

Unde e marea operă de redresare națională pe care o așteaptă țara asta de 20 de ani?

Guvernare liberală tot cu măciulia aceea de cap a d-lui Inculeț în care zac toată mediocritatea și spiritul de intrigă al rassei? Cu d. Sergiu Dimitriu, bietul moșneag de lângă ușa d-lui Inculeț? Cu nasul degenerat și cu fruntea de-un milimetru a d-lui Fasule Petcu Sassu? Cu de-alde Petrică Bejan? (Doamne iartă-mă, că era să zic o vorbă de rușine!). Cu Petrică alăltaru, Ghiață? Cu dovleacul d-lui Iuca să transformăm această țară? Cu bețiile d-lui Iamandi și cu săpunul de ras al d-lui Djuvara?

Să fim serioși...

N. Crevedia

SPORT

La 3 sau 10 Octombrie

Venus - Ungaria B. și Ungaria B. - Reprez. Capitalei

Este aproape sigur că tratativele duse pentru angajarea matchurilor de mai sus vor duce la rezultatul dorit.

In acest caz la 3 Octombrie — Duminica viitoare — reprezentativa secundă a Ungariei va juca la București impotriva echipei campioane a României.

Nu e exclus, însă, să fie preferată ziua de 10 Octombrie.

Al doilea match va fi acela pe care „naționala" secundă maghiară îl va susține împotriva reprezentativei Capitalei.

Deci două matchuri mari în perspectivă.

Rugby

„Națională" va fi cunoscută la 3 Octombrie

Federația Română de Rugby a luat hotărîrea ca echipa națională de rugby care va face deplasarea la Paris, să fie alcătuită la 3 Octombrie.

Intre timp, va avea loc o serie întreagă de antrenamente, cari vor servi drept criteriu pentru eventualele modificări de care este susceptibilă formația, provizoriu înjghebată de forurile tehnice ale F. R. R.-ului.

Duminică în Divizia A

SERIA I-a

Unirea Tricolor — Phoenix — la București.

Victoria — C. A. D. — la Cluj.

Rapid — Dacia lui Goldemberg — la Brăila.

Jiul — Chinezul — la Timișoara.

Olimpia C. F. R. — Amefa — la Satu Mare.

SERIA II-a

Venus — Juventus — la București.

Sp. Studențesc — Vulturii — la București.

Crișana — Dragoș Vodă — la Cernăuți.

Ripensia — A. C. F. R. — la Brașov.

Gloria — Universitatea — la Arad.

Toma Aurel boxează în București

Sâmbătă 2 Octombrie, în cadrul unei reuniuni internaționale de box, TOMA AUREL, cel mai bun element al boxului românesc și unul din cei mai temuți „cocoși" din lume, își va face reintrarea pe ringul românesc în compania boxeurului spaniol Pedrido Ruiz, recentul învingător al francezului Bataillé.

După cariera strălucită pe care a făcut-o în străinătate, apariția lui Toma Aurel pe ringurile bucureștene poate fi considerată drept evenimentul cel mai important al pugilismului românesc din anul în curs.

TOMA AUREL

Venus organizează decathlonul în Octombrie

Clubul Venus *după ce a organizat în Iunie în condițiuni satisfăcătoare pentatlonul național și-a luat și misiunea organizării campionatului național de decathlon. S'au ales zilele de 2 și 3 Octombrie. In joc va fi și un trofeu donat de gruparea* „Venus".

PLOEȘTII GAZDUESC CAMPIONATELE NAȚIONALE DE JUNIORI

La F. R. F. A. s'a luat în discuție problema campionatelor de juniori. S'a hotărît ca *modernul stadion* al Municipiului *Ploești* să fie teatrul antrenantelor dispute atletice ale juniorilor ale căror rezultate individuale din acest an sunt mai mult decât mulțumitoare.

A fost fixată și data: 1 Octombrie.

LA 1 DECEMBRIE VOM AVEA ANTRENOR FEDERAL

In ședința aceluiaș comitet federal s'a hotărît și rezolvarea problemei antrenorului național. Suntem în măsură a comunica și data la care un antrenor străin va veni în țară: maximum până la 1 Decembrie. Rămâne de văzut dacă acesta va fi finlandez sau german.

Condițiunile de primire a studenților în căminul „Avram Iancu" din Cluj

Căminul studențesc „AVRAM IANCU" din Cluj, aparținând Universității, este situat în imediata apropiere a acesteia (Str. Avram Iancu 9—11) și dispune de un număr de 230 locuri pentru adăpostirea și întreținerea studenților dela această Universitate.

Taxa de întreținere este de lei 1500 lunar și se achită anticipat. Studenții, care lipsesc din cămin cel puțin 15 zile, în vacanța de Crăciun și de Paști, plătesc în aceste două luni, numai câte 1000 lei. Odată cu taxa pentru prima lună, studenții vor mai achita o taxă anuală de 150 lei pentru bibliotecă, 200 lei cauțiune, 200 lei pentru bae, 20 lei pentru asistența medicală și 11 lei pentru regulament și imprimate, în total deci 2081 lei. Din cauțiunea depusă se restitue studenților, la plecarea lor din Cămin, 150.

Studenții intrați în Cămin în mod provizoriu, pentru timpul examenelor (1—25 zile) vor achita o taxă globală de lei 60 la zi, cauțiunea de lei 200, care li-se restitue la plecare și lei 50 pentru bae, bibliotecă și medic.

Studenții sunt repartizați câte 3 sau 4 în fiecare cameră, având dela cămin toată rufăria de pat, saltele pe somiere, cearceafuri, cuvertură și pernă, dar sunt liberi să-și aducă perne sau plapome proprii. Toate camerele sunt prevăzute cu chiuvete.

Studenții mai au la dispoziția lor o sală de lectură cu o bibliotecă de peste 5600 de volume cuprinzând manuale, tratate și cursuri dela toate facultățile, o sală de bae (duș, aburi, vană) fiind obligați să facă bae cel puțin odată pe săptămână.

Timpul liber studenții și-l pot petrece în sala de jocuri sau de ziare unde funcționează și un mic bufet.

Cererile la înscriere și timbrate legal, se vor înainta direcțiunii căminului până la data de 10 Oct. Ori ce alte lămuriri se dau la administrația căminului, la cerere trimițându-se și un exemplar din regulamentul de ordine și disciplină.

Examenele de capacitate „Lucru de mână la fete"

Candidatele cari urmează să se prezinte la probele practice pedagogice pentru examenul de capacitate „lucru de mână la fete", vor începe acest examen Luni 27 Septembrie cor., ora 9 dimineața la liceul „Marica Brâncoveanu" (Școala centrală de fete) din București.

In acea zi se vor prezenta candidatele:

Abrudan Maria, Albu Ana, Aldea Aurelia și Aldulescu C. Maria.

Marți 28 Septembrie se vor prezenta: Alexandrescu Ecaterina, Anghelescu C. Maria și Anghelescu Ecaterina.

Miercuri 29 Septembrie se vor prezenta: Antonescu R. Maria Huși, Antonescu Maria Drăghici, Antonescu Agripina Angela și Antoniu V. Stela.

In zilele următoare de școală, se vor prezenta, în ordine alfabetică, câte alte 4 candidate pe zi, fără alt anunț special.

Orice alte schimbări viitoare se vor anunța la timp prin ziare și la Școala centrală de fete din București.

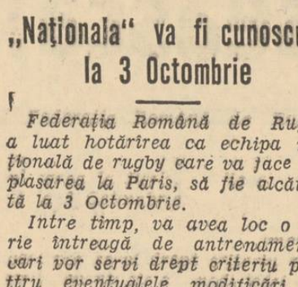

Excursia funcționarilor ministerului de finanțe

ASOCIAȚIA sportivă și de turism a funcționarilor ministerului de finanțe, organizează în zilele de 25 și 26 Septembrie a. c. o excursie în munții Bucegi, cu următorul itinerariu:

Sâmbătă 25 Septembrie plecarea din Gara de Nord la orele 14,30 — sosirea la Bușteni la orele 18,30, de unde se va urca imediat la Cabana Regele Carol al II-lea, unde se va dormi.

Duminecă 26 Septembrie orele 6 dimineața se va pleca dela Cabană spre pădurea Cocora — Padina — Peștera Ialomicioara unde se va vizita interiorul peșterii și apoi, mai departe, spre Crucea-Caraiman, coborîrea spre Bușteni prin Valea Cerbului.

Costul excursiei, transport și dormit este de *lei 120* pentru membri și *lei 140*, pentru nemembri.

Se atrage atențiunea participanților că această excursie fiind exclusiv de ascensiune, echipamentul de munte este obligatoriu.

Totdeodată numărul participanților fiind limitat la 25 persoane, înscrierile se vor face numai până Vineri 24 Septembrie, orele 13,30 la d. V. N. Butiuc, direcțiunea contabilității generale, achitându-se imediat la înscriere și costul excursiei.

La Glasgow Scoția a învins Anglia cu 1-0

La match au asistat 30-000 de spectatori

Londra, 22 (Rador). — **Azi s'a disputat la Glasgow matchul internațional de football între echipele reprezentative ale Angliei și Scoției.**

Echipa scoțiană a învins la limită, însă pe merit pe echipa Angliei cu 1:0 (0:0).

Singurul punct a fost înscris de extremul dreapta Delaney.

La match au asistat 30.000 de spectatori.

MAMA ROMANCA!

Atâta lucru îți cere țara, ție, care ești stâlpul familiei românești:

Nu cumpăra dela jidan! Nu-l face stăpânul fiului tău, robul de azi și mai ales de mâine!

ZI DE ZI

— *NICU NICOLAU, admirabilul jucător de rugby se află într'o formă extraordinară, care — indiferent de „simpatiile" sau „antipatiile" pe care le are la Federația Română de Rugby — îl impune în mod indiscutabil pentru echipa națională care va face deplasarea la jocurile internaționale dela Paris.*

— *CA SA PAREZE sancțiunile care i se cuvin în urma scandalului de Duminică dela Brașov, conducerea A. C. F. R.-ului anunță, că va cere și ea... ancheta.*

Ca spirit, această atitudine, mai merge... dar ca eficacitate, e nulă.

Pentrucă sancțiunile sunt inevitabile!...

— *SUSPENDAREA pe 3 luni a arbitrului maghiar Ujvary care a furat, într'un mod atât de revoltător victoria Venusului în matchul pe care campionii noștri l-au susținut recent la Budapesta împotriva Ungariei — a produs o impresie excelentă în rândurile forurilor de specialitate depe continent. In ceeace ne privește, surprinderea e apropape mai mare decât satisfacția, pentrucă cunoaștem „obiectivitatea" și „cavalerismul" unguresc...*

Mișcarea LITERARA și artistică

N. Petrașcu: „Icoane de lumină"

De curând a ieșit de sub tipar o nouă carte a d-lui N. Petrașcu, intitulată „Icoane de lumină".

O carte mare, impozantă și cu o execuție tehnică ireproșabilă, pe care numai o editură ca „Bucovina" a d-lui profesor I. E. Torouțiu o poate da.

D. N. Petrașcu, autorul prețioaselor amintiri și studii despre Vasile Alecsandri, Dimitrie Bolintineanu, Mihai Eminescu, Dimitrie C. Olănescu, Ioan Mincu, Duiliu Zamfirescu, N. Grigorescu, Any Demetrescu, Ioan Georgescu, etc., a inmănunchiat în volumul despre care vorbim o parte din conferințele d-sale, ținute la Soc. de Radio-Difuziune din București. Dealtfel, pentru a respecta mențiunea autorului, e numai un fel de a vorbi că sunt conferințe, deoarece fiecare luată în parte este un studiu concis, admirabil documentat, al cărui material, suntem siguri, multora ar fi prilejuit să însăile sute de pagini.

Conștient că „viețile persoanelor și evenimentele istorice sunt supuse la aceeași legi de perspectivă, cași mărețele priveliști ale firii" și că „precum este de neapărată trebuință o depărtare în spațiu pentru înțelegerea lucrurilor, de asemenea este necesară o anumită depărtare de timp pentru înțelegerea oamenilor mari și a epocii lor (pag. 7), d. N. Petrașcu a crezut că a venit vremea să scoată din umbra trecutului și a uitării, câteva personalități reprezentative cari au avut un nemăsurat rol în desvoltarea culturală a neamului românesc și cari, după atâți ani de la trecerea lor întru cele vecinice, pot fi înțelese așa cum merită. Intr'o țară ca a noastră, unde odată cu ultima lopată de țărână aruncată peste sicriu, se așează lințoliul greu al uitării și al nerecunoștinții, într'o cloacă de politicianism meschin străbătută de iureșul dorinții de îmbogățire și parvenire, reînvierea unui trecut atât de măret constituie nu numai un prinos de recunoștință față de cei cari l-au ilustrat, dar și o operă de mare valoare socială.

După cum am scris și altădată, suntem un popor care nu știe să cinstească memoria marilor săi deschizători de drumuri, nu poate, nu vrea să poată a întreține mereu aprinsă candela cultului față de acei pe care Carlyle îi numește eroi.

E un adevăr care ar trebui să ne rușineze și să ne scadă din pretenții, de a sta în rândul altor state.

Deaceia nu știm cum să însemnăm aci tot ceiace s'ar putea spune despre „Icoanele de lumină" ale d-lui N. Petrașcu, despre această carte valoroasă care, în ciuda vieții noastre de gazetari, lipsită de timp liber, ne-a fermecat în așa măsură, încât, odată începută, ne-a fost imposibil s'o lăsăm din mână până n'am întors ultima pagină.

Modul cum a știut d. N. Petrașcu să îmbine adevărul istoric cu amintirile d-sale despre unii mari dispăruți, expunerea clară și atrăgătoare asemănătoare aceleia dintr'un volum de literatură bună, amănuntele inedite de viață intimă, precum și punerea la punct a unor date eronate, fac din „Icoane de lumină" una dintre cele mai bune cărți în acest domeniu.

Mihail Kogălniceanu, ale cărui servicii „poporul nostru nu numai că nu le poate uita, cu nici un preț, dar care, dimpotrivă, îi impun datoria de a-i slăvi amintirea cu recunoștință și evlavie" (pag. 60); Costache Negri „exemplul celui mai desăvârșit caracter al celui mai iscusit diplomat, al celui mai înțelept om, al celui mai curat și mai sincer patriot" (pag. 63); Giuseppina Berta „marea dragoste a lui Costache Negri și tot pe atât de mare actriță" (pag. 71); Cezar Boiliac „un virtuos al condeiului cu răsunet până în apus" (pag. 97); Ioan Popescu-Bârlad „unul din dascălii noștri în care s'a încarnat ideea de școală, cu o amploare și cu o sfințenie admirabilă, timp de o jumătate de veac" (pag. 99); Ioan Mincu „unul din cei mai distinși arhitecți români, atât prin studiile cât și prin talentul său" (pag. 121); Elena Teodorini, artista care ne-a dus faima țării peste hotare și despre care „însuși Verdi a spus: „A il diavolo in corpo" (pag. 141); G. D. Mirea „pictor de mare talent, de o onestitate și de o conștiință artistică rară" (pag. 183), și Barbu Delavrancea „om de litere, de mână întâi, mare orator politic și mare artist" (pag. 214) și alții, sunt prezentați într'o aureolă luminoasă, într'un stil presărat uneori cu pronunțate accente de duioșie. Dar ceiace încununâ cartea d-lui N. Petrașcu, este acel suflu cald de patriotism care plutește dealungul paginilor, acea dragoste sinceră pentru trecutul românesc, acea justă și nepărtinitoare apreciere a epocilor și oamenilor lor. O calitate care ar putea înlocui, în oarecare măsură, dacă ar fi cazul, toate scăderile ce nu se admit unei cărți foarte bune.

Teodor Al. Munteanu

Aspecte, Insigne, Comentarii

In biblioteca

— Patriarhiei a apărut noul volum de poezii religioase intitulat „LACRIMI IN LUMINA", al scriitorului CONSTANTIN GORAN.

Volumul cuprinde poemele religioase ale autorului publicate în ultimii ani, în diverse reviste.

Cunoscând valoarea acestor poeme, cartea d-lui Goran va fi o contribuție serioasă la mărirea literaturii noastre religioase versificate, de care se simte astăzi tot mai multă nevoie.

„Iuda"

(Album de caricaturi de Petrică)

Dumnealui este PETRICA, —
Omul de statură mică;
N'are nici treizeci de ani,
Și-a băgat spaima 'n JIDANI!

El i-a zugrăvit pe toți,
Cu PERCIUNII lor de hoți,
Arătând cum fiecare
Suge „România Mare"!...

Acum scoate un album
Cu tot neamul lui AVRUM,
Al-lui BERCU, ȘTRUL și BAUR,
Cu PUDUCHI și SACI CU AUR!...

Nimeni n'a mai prins, ca el,
Pe tâlharul ISRAEL,
Ale cărui sumbre legi
Cată moartea LUMII 'NTREGI!...

Tu, Române, frate drag,
De'ți vrei sus al Țării steag,
De-ți vrei țari a Țării oști,
Cată: LIFTA-i s'o cunoști!...

Ca să nu-ți mai fure truda,
Cată să cunoști pe „IUDA", —
Cum l'a zugrăvit acum
PETRE LAZAR în album!...

Prof. Liviu Rusu

— directorul revistei „Iconar", **va tipări în curând o densă operă de specialitate, intitulată:** „Introducere în armonie".

Cartea va apare în circa 600 pagini.

„Sfarmă Piatră"

— marele săptămânal naționalist, apărut azi, aduce în paginile sale aceiași serioasă documentare și amănunțită a problemelor românești de actualitate.

Spicuim din sumar: Crimă împotriva românismului, de Nichifor Crainic; Presa „românească" bandă de briganzi, de Al. Gregorian; Se face lumină, de Ovidiu Papadima; Scoala în care agonizăm, de Pan. M. Vizireseu; Povestea Ducelui, de Vintilă Horia, etc., etc.

Pe coperta în culori: „Biserica lui Bucur" și „Cetatea Râșnovului"; fotomontajul ultimei pagini face, în imagini, istoricul revoluției fasciste.

George Drumur

— unul din fruntașii mișcării literare din Bucovina, are gata pentru anul acesta două volume de versuri și un roman.

„Cântece de țară"

— volumul de versuri al d-lui Vasile I. Posteucă, va apare peste câteva zile.

„Curcubee peste veac"

— se intitulează volumul de fabule al d-lui Vasile Militaru, pus sub tipar de editura „Cugetarea".

„Românească"

— poemul greu ca un veac al d-lui Mircea Streinul, a fost pus sub tipar de o editură din Cernăuți.

„Viața Literară"

A apărut ultimul număr din revista „Viața Literară", *de sub conducerea d-lui* I. Valerian *cu următorul cuprins:* Mircea Eliade, *Lucian Blaga la Academie;* Nicolae Roșu, *1907;* Virgil Carianopol, *Rugăciunea zadarnicei mele călătorii;* Vasile Damaschin, *„Roza vânturilor" de Nae Ionescu,* Mihail Straje, *Cărți;* Ion Sofia Mandescu, *Moartea mea;* Liuben Dumitriu, *Stepă;* E. Ar. Zaharia, *Poem;* Eugen Ispir, *Plastica și* I. Valerian, *Hui-hui.*

Faceți zid în jurul Altarelor!

Dați pentru slava Bisericii noastre creștine. Fără o Biserică tare ne prăbușim în dezastrul Spaniei

Din inițiativa d-lui profesor N. Iorga, mâhnit și revoltat de jalea în care se sbate Sfânta Biserică Udrican, „Porunca Vremii" a deschis o listă de subscripție, adresată EXCLUSIV SUFLETULUI ROMANESC ȘI CREȘTIN, spre a-și apăra sfintele Altare ale lui Hristos.

Toate sumele subscrise, se vor strânge într'un „FOND NAȚIONAL PENTRU APARAREA BISERICII STRABUNE", la dispoziția marelui nostru Nicolae Iorga, care, împreună cu I. P. S. PATRIARH, va avea să hotărască destinația ce i se va da.

Subscripția s'a deschis pentru a se reface clădirea și pictura sfintei Biserici Udrican, asfixiată de intoleranța ghetto-ului Văcărești din Capitală. Subscripțiile, însă, în acest fond de apărare creștină se vor permanentiza chiar după acoperirea cheltuelilor cerute de refacerea Bisericii Udrican, ele urmând să aline durerile tuturor lăcașurilor străbunei noastre credințe, mai ales a acelora cari au o însemnătate istorică și să servească la ridicarea de noui Sfinte Biserici acolo unde un stat democratic și francmasonic nu se prea grăbește să intervină.

Așteptăm cu nădejde dania Țării.

ROMANI și ROMANCE, pentru ziua de mâine a copiilor voștri, spargeți piatra din inima voastră! Dați pentru slava lui Hristos, dacă nu vreți să ajungem în tragedia Spaniei.

Soldul zilei (a XXXIX-a) precedente lei 162.873

Colecta personalului căii ferate Buzău-Nehoiaș:

Sârbu Dumitru, mecanic	40
Constantin T. Ion, fochist	40
Băcescu Gheorghe, fochist	20
Staicu Gheorghe, fochist	30
Staicu Constantin, fochist	30
Barbu V. Mirică, fochist	20
Petcu Nicolae, mecanic	20
Barta Atanase, mecanic	20
Voinescu Dumitru, mecanic	20
Anghel Gh. Anghel, curățitor	20
Dinu Gheorghe, fochist	20
Gocic I. Ioan, mecanic	20
Ionescu N. Petre, șef de gară Drăgaica	20
Dumitru Micu, imp. mișcare	20
Rădulescu Tiberiu, imp. mișcare	20
Cristescu Const., șef de tren	20
Sandu Andrei, paznic	10
Pătrașcu Teodor, revizor telegraf	20
Marcoșanu Vasile, acar	20
Diaconu Nicolae, magaziner	20
Avram Gheorghe, frânar	20
Agapie Grigore, frânar	20
Selaru Stavăr, conductor tren	20
Mitu N. Ion, șef de tren	20
Barbu Stelian, frânar	20
Filipoiu Constantin, frânar	20
Victor Ioniță, șef de tren	30
Sârbu Constantin, frânar	20
Miu Dumitru, frânar	20
Barbu V. Ion, frânar	20
Oroș Alexandru, șef de tren	20
Fântânaru Eugen, impiegat mișcare	30
Chiriițescu Maria, casieră bilete	30
Georgescu Zaharia, impiegat mișcare	20
Tăbăcaru Nicolae, telefonist	15
Zidaru Ștefan, conductor tren	20
Iosef B. Nicolae, acar	10
Smeianu Gheorghe, șef gară Ojasca	50
Frânculescu Stoian, controlor întreținere	20
Iancu Vasile, lucrător provizor	10
Iancu Tănase, lucrător provizor	10
Copoiu Petre, lucrător permanent	20
Dinu Ion, frânar	20
Nițulescu Alexandru, conductor	10
Niță Simion, frânar	20
Ciobotă Simion, fochist	10

Total lei 163.848

*

Stimate domnule director,

Ca urmare scrisorii din 7 Septembrie 1937, prin care v'am făcut cunoscut expedierea sumei de lei 1.375 colecta personalului Căii Ferate Buzău Nehoiaș din Buzău, avem onoare a vă face cunoscut că astăzi prin mandat poștal vă expediem suma de lei 975, a doua listă colectată printre personalul acestei căi ferate pentru „Fondul național pentru apărarea Bisericilor străbune".

Binevoiți, vă rugăm, a dispune ca și acest tablou să fie publicat în mult prețiosul dvs. ziar.

Noi vom continua cu colectarea banilor cari vi-i vom trimite imediat ce se încasează.

Primiți, vă rog, d-le director, asigurarea deosebitei noastre considerațiuni.

Fotescu Grigore,
Secretar Direcțiunea C. F. Buzău-Nehoiaș, Buzău

DE LA O ZI LA ALTA

TEATRU

TEATRUL NAȚIONAL: Oameni pe un sloi de ghiață.

TEATRUL REGINA MARIA: Kean.

COMOEDIA: Om de încredere.

GRADINA MARCONI: Fustele dela minister.

GRADINA A. R. P. A.-COLOS. — Compania Toneanu: „Mătușica lui Don Juan.

TEMPO: „Nepoata... d-lui ministru".

CINEMA

ARO: „Premiera" și completare colorată.

VOX: Drumul spre frontieră.

CAPITOL: Vasul Robilor, jurnal și completare.

FEMINA: „Ispita" și jurnal.

TRIANON: Maria Cebotari în „Pensionul Țarinei", jurnal și completare.

A.R.P.A.: Refugiata din Shanghai cu Shirlei Temple, jurnal și completare.

ROXY: Vasul Robilor, jurnal și completare.

FORUM: Surâsul seducător și Sherloch Holmes.

OMNIA: Nich gentleman detectiv și Misteriosul Mr. Wong.

CITY: Țiganii și Fata din Salem.

ELYSEE: Maria Cebotari în „Pensionul Țarinei", jurnal și complectare.

MARCONI: Havaiana, Panică pe pământ și jurnal.

MODEL: Moartea se răzbună și O aventură în Mexic.

COTROCENI: Eu și cumnată-mea și Rapsodia vieneză.

FRANKLIN: Călătorie suspectă și Două inimi într'un vals.

DARLY: Suprema jertfă și Paris.

TRIUMF (Griviței 335): Stan și Bran gemeni și Demonul de argint.

DICHIU: Ave Maria și Acuzata.

ORFEU: Confetti și Misiunea secretă.

MILANO: Bastardul și Șoapte de iubire și Succesele lui Papană.

AIDA: Detectivul amator și Mica prințesă.

PACHE: Regele femeilor și Hip! Hip! Ura!

LILLI (fost Pax, sală și grădină calea Rahovei 26): Nu mi-am ucis soțul, Rumba și trupa de revistă și comedie.

BARCELONA: Marșul de noapte și Teroarea deșertului.

CENTRAL: Dama cu cameli și Michel Strogoff.

VOLGA (Dorobanți): Ave-Maria și Copii de vânzare.

ILEANA (sală și grădină, str. Avrig 1): Un sărut fatal și Mâinile lui Orlac.

ȘIC: „Insula groazei", „Minciuna" și comedie.

DORY: Tarzan informator secret, Avioanele morții, jurnal și Michey Mause.

UNIC: Sublima amintire și Piccadilly Jim.

DIANA: Țiganii și Curierul din Sud.

FLORIDA: In serviciul Franței, Femeia în frac și completare.

CARMEN-SYLVA: S'a întâmplat într'o noapte și Miracolul mascat.

RADIO

JOI, 23 SEPTEMBRIE

RADIO-BUCUREȘTI

823 kHz. 364,5 m. 12 kw.
RADIO-ROMANIA

160 kHz. 1875 m. 150 kw.

13: Ora, Culturale, Sport, Cota Dunării.

13.10: Concert de prânz. Muzică distractivă (discuri).

14.10: Radio-jurnal, Ora, Mersul vremii, Bursa, Știri interne și externe.

14,30: D-ra Joujon Pavelescu-Gheorghiu, canto.

15: Ultimele știri.

19: Ora, Mersul vremii.

19,03: Muzică de dans (discuri).

20: „Peter Neagoe" de Niculae Roșu.

20,20: Rimsky-Korsakoff și Borodin (discuri).

21: Cântece și romanțe românești. D-na Ana Gadiu.

21,20: Concert de seară. Orchestra Radio, dirij. de Th. Rogalsky.

22,30: Sport, Radio-jurnal.

22,45: Concert de noapte al orchestrei Frații Dumitrescu, transmis dela restaurantul „Sjlendid Parc".

23,45: Jurnal pentru străinătate în limba franceză și germană.

23,55: Ultimele știri.

Vineri, 24 Septembrie 1937

Radio România și Radio-București

ORA DIMINEȚII (6.30—7.30)

6.30: Deschiderea emisiunii: Gimnastică ritmică. Radio-jurnal. Concert de dimineață. Sfaturi gospodărești și medicale.

7.30: Inchiderea emisiunii.

13.00: Ora. Culturale. Sport. Cota Dunării.

13.10: Concert de prânz, muzică variată.

14.10: Radio-Jurnal: Ora. Mersul vremii. Bursa. Știri interne și externe.

14.30: Muzică executată de fanfara gărzii republicane.

15.00: Ultimele știri.

19.00: Ora. Mersul vremii.

19.03: Concert de muzică variată, orchestra Cristall.

Universitatea Radio

20.15: D. prof. Nicolae Iorga.

20.35: Seară de operă: „Tristan și Isolda".

In pauza 1-a (21.35—21.50): Cărți și reviste.

In pauza II-a (23.00—23.15): Sport. Radio-jurnal.

23.45: Jurnal pentru străinătate în limba franceză și germană.

23.55: Ultimele știri.

CAPITOL ȘI ROXY

Vasul Robilor

Jurnal și complectare

VIAȚA POLITICĂ

Referendum-ul „Poruncii"

Jidanii sunt calul troian din cetatea românească

— Legitimitatea istorică și etică a antisemitismului. Poporul român, cel mai antisemit din Europa. Imperativul politic al ceasului de față. —

549) — Răspunsul d-lui dr. Ștefan Țincu. —

1) Realitatea problemei jidănești în România este incontestabilă, pentru un observator al frământărilor noastre, oricât de grăbit sau superficial ar fi el. In secolul trecut Mihail Eminescu, Vasile Conta, Ion Creangă sau Hajdeu au dus o luptă acerbă pentru a împiedica invazia evreilor pe pământul nostru, văzând în ea un pericol național dintre cele mai mari. Dela sfârșitul secolului trecut și până azi d. A. C. Cuza, prin lupta lui neînduplecată, a relevat neîncetat existența problemei jidănești, reușind, în sfârșit, să deschidă ochii tuturora.

Astăzi toate categoriile profesionale, ca și o mare parte din partidele politice, recunosc existența problemei jidănești în țara noastră care a încetat să mai fie considerată ca o „invenție" antisemită fiind socotită dimpotrivă o primejdie națională dintre cele mai serioase. Chiar și d-nii I. Mihalache și Grigore Iunian, au fost siliți să recunoască recent existența acestei probleme neputând să se mai împotrivească evidenței dureroase a faptelor.

O ARMATA DE OCUPAȚIE

2) Problema jidănească consistă în faptul invaziei unui element străin ca tradiție, limbă, religie și mentalitate pe pământul țării noastre pe care vrea să-l stăpânească. Evreimea la noi este ca o ARMATA STRAINA DE OCUPAȚIE care vrea să robească un pământ și să-l exploateze în folosul ei exclusiv. Prin solidaritatea proverbială a elementului iudaic și prin imposibilitatea

D. DR. ȘTEFAN ȚINCU

asimilării lui, primejdia la care se expune poporul care-l tolerează este incalculabilă.

CALUL TROIAN

Evreimea este calul Troian în cetatea românească, reprezentând elementul de perfidie și destrucție sistematică. Din punct de vedere material, existența lui a dus la aservirea noastră economică. Din punct de vedere spiritual, iudaismul a încercat să introducă la noi atmosfera cosmopolită și lipsită de coeziune organică, a unei rase vagabonde. Dacă în țările de veche tradiție, de cultură acțiunea iudaică este mai puțin periculoasă, prin faptul că ele sunt apărate de un trecut de realizări și de un spirit național bine consolidat, la noi influența iudaică este o catastrofă, de oarece noi suntem la un început de viață, când totul este pe cale de formație, iar punctele de rezistență materială și spirituală nu sunt încă bine fixate.

Prin nepăsarea noastră față de elementul iudaic ar însemna să acceptăm aservirea noastră economică și falsificarea spiritului culturei noastre care ar fi luată în antrepriză de niște negustori fără nici o legătură cu pământul pe care trăiesc. La înstrăinarea materială s'ar adăuga cea spirituală, ceeace ar echivala cu dispariția noastră ca popor creator de civilizație.

Antisemitismul nostru este organic

3) Jidanii au fost totdeauna la noi elementul iritant al conștiinței publice, deoarece antisemitismul nostru este foarte vechi. Am arătat mai sus că toți marii noștri scriitori au fost antisemiți. Astăzi nu există un singur Român care să nu se simtă amenințat în securitatea lui materială și etică, de invazia iudaică. Este o onoare pentru poporul nostru, că el este cel mai antisemit popor din Europa. In alte țări, antisemitismul este oficial și deci forța lui este explicabilă. La noi poporul, prin bunul simț și prin admirabilul său instinct de conservare, este antisemit în toate straturile lui, împotriva Statului, care singur îi apără pe jidani. Realitatea populară a antisemitismului la noi a dovedit-o între altele revolta dela 1907, demonstrațiile antisemite de după război, succesul formidabil al partidelor antisemite, fără a mai vorbi de repulsia de ordin psihologic pe care poporul nostru o manifestă față de jidani.

STATUL APARATOR AL JIDANILOR

4) Primejdia jidănească prin proporțiile ei este o problemă politică și nu poate fi rezolvată decât pe cale politică. Inițiativa individuală și mijloacele pașnice nu mai sunt eficace în fața acestei probleme plină de dificultăți. Acțiunile individuale s'au dovedit a fi ineficace, prin lipsa lor de organizare și imposibilitatea materială de a se realiza până la capăt.

Numai Statul ca organ politic al națiunei, poate rezolva problema jidănească. Evident, nu ne gândim la Statul de azi, care în acest moment, este singurul protector al jidanilor împotriva reacțiunei populare. Ne gândim la Statul ca expresia națiunei căreia îi apără dreptul la viață. Singur statul național plin de autoritate și în posesia mijloacelor necesare poate rezolva problema iudaismului la noi.

DREPTUL DE APARARE

5. Sunt unii cari consideră antisemitismul ca o doctrină barbară și anacronică, pe când ea este de fapt teoretizarea DREPTULUI DE APARARE al unui popor împotriva invaziei iudaice. Antisemitismul are un temeiu etic foarte clar. El nu pornește dintr'o ură prnicipială și absolută împotriva jidanilor, fiindcă sunt jidani. Antisemitismul este o reacțiune împotriva iudaismului, ca element de invazie în viața celorlalte popoare. Din punct de vedere național el este justificat ca un mijloc de apărare al unui popor amenințat de stăpânirea iudaică. Antisemitismul este foarte vechiu și a dominat adesea istoria celor mai civilizate popoare. Aceasta este o dovadă categorică despre legitimitatea lui, și nici într'un caz nu poate fi reprobabilă o doctrină care apără dreptul la existență al popoarelor împotriva unui element care este dușmanul lor comun.

MAI SUNTEM O NAȚIE INDEPENDENTA?

6) Nici Constituția și nici dreptul internațional nu se opun la rezolvarea problemei jidănești. Ea este în primul rând o problemă de ordin intern și numai pe urmă una de interes internațional. Ca națiune independentă, noi putem rezolva problema jidănească în mod legal fără ca cineva să se poată amesteca în treburile noastre. Evident, vom avea de întâmpinat unele obstacole, de oarece nu trebuie să uităm că, lovind în jidani, ne luptăm cu marea lor forță mondială. Dar acest lucru nu trebuie să ne sperie, de oarece Germania a putut lupta cu succes împotriva iudaismului universal coalizat împotriva ei.

JIDANII NU VOR SA AIBE O PATRIE

7) Nu numai că nu avem obligația, dar aș putea spune că nu avem nici dreptul să ne preocupăm de locul ce-l vor ocupa jidanii, pe care-i vom obliga să ne părăsească. Un popor trebuie să-și caute singur teritoriul pe care vrea să trăiască și să întemeieze o civilizație proprie. Noi nu ne simțim obligați să căutăm pentru nimeni un teritoriu, căci ține de onoarea și de prestigiul fiecărui popor să și-l găsească. Lupta pentru teritoriul și statul național a constituit cea mai mare parte din istoria popoarelor. In ultimul război, aproape toate națiunile au sângerat, fie să-și apere teritoriul, fie să și-l redobândească dacă le-a fost răpit.

In această concurență pentru o viață de stat națională a tuturor popoarelor, unul singur face excepție : jidanii. Ei refuză să aibă o țară și un stat, preferind să trăiască parazitari în sânul celorlalte popoare. Este cel mai mare scandal al istoriei, această existență fără demnitate și fără glorie a poporului evreu, care nu vrea să-și însușească răspunderile unei vieți de stat națională, pentru a trăi pe spinarea altora dar fără nici o răspundere.

Plasarea vagabonzilor

Această existență parazitară a elementului iudaic a devenit astăzi intolerabilă pentru toate popoarele și asistăm la o reacție pentru eliminarea lui. Nici un popor european nu se poate transforma în birou de plasare pentru vagabonzii fără patrie. Jidanii să se ocupe de patria lor așa cum fac toate celelalte popoare cari au o demnitate în lume.

SA FACEM UN FRONT UNIC NAȚIONALIST

8) Problema jidănească fiind de interes urgent impune imediata colaborare a forțelor naționaliste. Diviziunile pe această chestiune sunt extrem de dăunătoare. Noi trebuie să profităm de experiența altora, care este foarte instructivă, chiar și atunci când este vorba de adversarii noștri. Formula Frontului Popular format din partidele de stânga, în unele țări, trebuie să ne atragă serios atențiunea, căci aceasta reprezintă felul luptei politice de azi a partidelor cari vor să biruiască. In fața diviziunilor principiale ale partidelor de dreapta, Frontul Popular Francez a avut multe avantagii practice ceeace din punct de vedere politic este mai esențial.

Dacă noi am răspunde problemei jidovești printr'un front național format pe baza unui program de soluții concrete, succesul nostru ar fi categoric. Nuanțele doctrinare nu interesează direct acțiunea politică, de oarece frontul național este realizabil, fiindcă el este un istrument practic pentru realizarea „României a Românilor".

Convingerea mea este că șefii partidelor naționaliste sunt prea puțin orgolioși și destul de patrioți pentru a nu asculta dezideratul unanim al opiniei publice românești, care-i îndeamnă la unire.

Dr. Ștefan Țincu

550) Impotriva românilor înstrăinați

Vârsta mea și vârsta unei experiențe, mă decid a-mi da și eu umila mea părere în ceeace dedemult trebuia făcut, în legătură cu problema jidovească.

Avem imperios nevoie — și cât mai este timp — de un partid în contra Românilor înstreinați de Țară și Neam *din tembelism sau din lăcomia arginților.*

Aceștia trebuesc prigoniți, urmăriți pas cu pas în acțiunea lor mizerabilă.

E singura cale ce trebuie să o apucăm. Distrugând vânduții, *nu vor mai exista* cumpărătorii și corupătorii. *Dacă nu vom face așa, scrisul și vorbitul este zadarnic. Ne vom prăbuși.*

Emil C. A. Sakellary

551) Nici-un jidan în România !

1) Problema jidănească din România, este cea mai mare primejdie care ne amenință și care tinde să ne sufoce în propria noastră casă, sub ochii și desinteresarea noastră.

2) Primejdia jidănească în domeniul material ? Cine sunt capitaliștii din marile industrii, cine sunt asociații din casele exportatoare, dar în comerțul mic ? Orice șiutor de carte se poate documenta fără nici o statistică.

Jidanii vor să ne subjuge și să ne predomine și în domeniul spiritual. Ei caută să interpreteze religia noastră, prin prisma intereselor lor. Nu există carte, revistă, ziar jidănesc — și din păcate sunt destul de multe — cari să nu fie scrise cu tendință iudaică.

3) Rămâi încremenit, cum poate cineva, cu suflet curat românesc și creștin să se gândească — afară de jidanii spurcați — că primejdia jidănească este o invenție antisemită !

4) Inlăturarea primejdiei jidănești se poate realiza și prin selecție pașnică. A lăsa soluționarea primejdiei jidovești, în totalitatea ei, pe seama inițiativei cetățenești, în timp ce guvernele țării îi sprijină pe jidani, este o greșeală. *Boicotul* pus în aplicare cu toată strictețea, este o piedică în calea jidanului. In modul acesta, opinia cetățenească va stăvili întinderea pecinginei jidovești. Dar pentru ca soluțiile să le putem aplica ne trebuie un guvern național.

5) Antisemitismul este forma de manifestare a ideei naționale. In baza principiului de conservare națională și în fața primejdiei jidănești ce ne amenință, suntem datori să spunem răspicat: „Nici un jidan în România".

6) Rezolvarea primejdiei jidănești implică pentru noi obligația de a le găsi suprafața de pământ necesară existenții lor. Aceasta, pentru a nu mai fi acuzați de „neumanitarism".

7) Da, rezolvarea primejdiei jidovești, impune o acțiune și un program comun tuturor grupărilor naționaliste.

Dumitru Petrea
T.-Măgurele

552) Jidovimea este o calamitate națională !

1. Cuvântul primejdie mi se pare prea puțin; jidovimea e o calamitate.

2. O văd ca o vatră de tortei distrugând vegetația înconjurătoare; ca pe o colonie de termite, atacând trunchiul unui pom.

In domeniul material, îi văd avizi de bani, convinși că și crima e o virtute, dacă aduce bani. In domeniul spiritual au pângărit totul, familie, morală, religie, cultură. Pornografia au ridicat-o la rang de artă, ziaristica au transformat-o in meserie de șantaj, cultura au tarifat-o la 15 lei volumul.

3. Istoria arată că jidovimea a fost totdeauna o primejdie și că națiunile au căutat deseori să se apere.

4. Soluții pașnice? Sunt prea slabe.

5. Orice doctrină e bună sau rea, depinde de faptul cum o privești. Pentru jidani și popoarele care nu îi au decât în mică măsură, antisemitismul este o doctrină reprobabilă. Pentru noi și celelalte țări gâtuite de iudaism, antisemitismul este singurul leac.

6. Constituția nu poate fi contra intereselor vitale ale țării, iar tratatele de pace și dreptul internațional se ocupă cu minoritățile, iar jidănimea nu este o minoritate.

7. N'are nimeni datoria să se îngrijească de un adăpost nou pentru jidani.

8. Sunt atâtea partide zise naționale, încât trebue făcută distincțiune între ele.

Aceste toate partide nu se pot uni, deoarece ar da un conglomerat puțin viabil. Se poate face unire între partidele cu răsunet în mase, natural prin renunțări și cedări reciproce.

Punctul de program comun care l-ar putea avea formația celor trei partide la care s'ar putea adăuga și alții, ar fi principiul cuprins în programele respective „România a Românilor" cu revizuirea tuturor celor veniți după anul 1914.

A. Const. Postelnicu
funcționar
com. Vârfurile, Dâmbovița

553) Antisemitismul este o reacțiune firească a românismului

1, Incontestabil, există o problemă jidănească în România.

2. Intrucât nu se vor lua, cât mai urgent, măsuri energice, existența noastră națională e grav periclitată.

3. Pericolul jidănesc e o racilă mai veche.

4. Lupta contra pericolului jidănesc trebue dusă atât de guverne, cât și de cetățeni.

a) Toți jidanii fără cetățenie română să fie în termen de 3 luni trimiși în țara de unde au venit ;

b) Cei veniți după întregirea neamului, să fie deasemenea trimiși în „Palestina" sau aiurea, unde se va stabili de forurile în drept;

c) Cei cari n'au luat parte la războiul de întregirea neamului, precum și cei ce n'au dat probă evidentă de asimilare, să li se îngrădească ori și ce posibilitate de participare la viața economică, financiară și politică.

5. Antisemitismul nu-i deloc o doctrină reprobabilă, ci o reacțiune naturală față de atitudinea provocatoare și dăunătoare a elementului jidovesc.

6. Deși problema jidovească are un caracter internațional, la noi a devenit atât de acută, încât e imperios necesar să precipităm rezolvarea ei.

7. Emigrarea lor trebuie grăbită prin fapte concrete, nu prin vorbe goale.

8. Problema jidovească interesând întreaga suflare românească, toți românii trebuie să se ocupe de rezolvarea ei.

Tiberiu Cernescu
Ing. inspector silvic
Timișoara I

ROMANI ȘI ROMANCE, răspundeți Referendum-ului ! Cine socotește că n'are nimic de adăugat peste programul înfățișat de „Porunca Vremii", poate răspunde simplu pe o c. p. : „Ader la programul „PORUNCII", indicând numele, profesiunea și localitatea unde domiciliază.

MAINE: Răspunsul d-lui dr. SEBASTIAN BORNEMISA-Cluj.
DUMINICA IN PAG. I-a :
Răspunsul d-lui RADU COSMIN, profesor și literat.

Haosul din partidul național-țărănesc

— D. Mihalache încearcă să-l solidarizeze pe d. Iuliu Maniu, care refuză să primească șefia ce i se oferă. —

Consfătuirile din Ardeal ale d-lui Iuliu Maniu au stârnit panică în partidul național-țărănesc. Mai ales, că după fiecare consfătuire se cântă imnul: *„Trăiască țara lui Maniu!"*

D. Ion Mihalache nu poate înțelege ce urmărește d. Iuliu Maniu cu acțiunea centrifugală pe care o duce.

Și nu înțelege, pentru că în public d. Maniu dă asigurări formale că împărtășește punctul de vedere al conducerii centrale, iar în adunările secrete dela Sovata și dela Oradea declară că e liber pe acțiuni și e convins că partidul național-țărănesc, cu actuala tactică și în actuala formațiune, nu poate veni la guvern.

La Cluj, la înmormântarea lui Aurel Socol, d. Mihalache a încercat să aibă o explicație cu d. Maniu. Dar nu a reușit. D. Maniu a refuzat să discute politică.

Pentru a clarifica lucrurile, d. Ion Mihalache a autorizat pe d. Madgearu să aibă o întrevedere cu d. Iuliu Maniu.

Nu știm dece, însă, înainte de a se duce la Bădăcin, secretarul general al partidului național-țărănesc a făcut o vizită d-lui profesor N. Costăchescu, la Iași.

Aflăm, că mandatul d-lui Madgearu e limitat: să anunțe pe d. Maniu că d. Mihalache demisionează dela șefie și-l roagă să preia conducerea partidului.

Intervenția nu va avea nici un rezultat, însă. D. Maniu a declarat, recent, la Sibiu, că atunci când a voit și a socotit oportun să treacă la președinție, s'a opus d. Mihalache ; azi, când d. Mihalache crede nimerit să demisioneze, nu mai primește d-sa această sarcină.

Dar pentru a ilustra haosul din partidul național-țărănesc, dăm câteva comentarii făcute de „Neamul Românesc" al d-lui profesor Iorga, care a fost totdeauna bine informat cu privire la situația organismului politic din str. Corăbiei:

„Ziare ce trăesc în marginea partidului național-țărănist au desmințit demisiunea d-lui Ion Mihalache dela șefia partidului național-țărănist.

„Dar cum rămâne cu discursul dela Topoloveni ?

„După cum se știe, d. Mihalache n'a lăsat tineretul să-i mai zică „șeful partidului", ci „marele animator" din partid. Dar nu vrem să stăruim asupra acestei înțelegeri dintre d. Mihalache și tineretul din jurul d-sale.

„Din discursul însuși al d-lui Mihalache se poate vedea că d-sa a demisionat. In tot cazul că nu mai vorbește ca șef al partidului.

„In chestia constituțională, de exemplu, d. Mihalache a vorbit cum de sigur nu-l aprobă nici d. Maniu, nici organizațiile fostului președinte dela Bădăcin.

„In chestia primatului muncii românești, cum nu-i îngăduie nici reprezentantul trusturilor străine, d. Virgil Madgearu, nici presa evreiască din Sărindar, care luptă de ani de zile ca să-l aducă pe d. Mihalache la guvern.

„In chestia națională a vorbit cum vorbesc de mult toți adversarii neîmpăcați ai partidului d-lui Mhalache și cum d-sa n'a vorbit niciodată.

„Ca șef al partidului național-țărănist putea să vorbească d. Mihalache astfel?

„Nu.

„Atunci, se vede treaba, că d. Mihalache nu mai este șef".

Galeria canaliilor

Români și Romînce!

Cunoașteți-vă cozile de topor în mâna jidanilor și străinilor, trădătorii sângelui românesc și sfintei cauze de eliberare națională!

Iată cine, pentru arginții Iudei, luptă împotriva României Românilor. Priviți-i și disprețuiți-i!

PETRE PETRESCU

fost lt.-colonel în armată. Azi unealtă cu 100.000 lei pe lună în mâna jidanilor. Deputat al Kahalului. In ziua de 10 August a cerut printr'o interpelare, guvernului, să pedepsească pe I. P. S. Patriarh pentru că a cerut Neamului Românesc să se mobilizeze spre a-și apăra pământul de cutropirea jidanilor.

POLITICE

VIZITA I. P. S. MITROPOLIT DIONISIE

IN ZIUA de 25 Septembrie va sosi în București, venind dela Varșovia, I. P. S. Mitropolit Dionisie, arhiepiscopul Poloniei, însoțit de P. S. vicar Sava și arhimandritul Teofan.

I. P. S. Mitropolit Dionisie va face o vizită oficială Prea Fericitului Patriarh dr. Miron Cristea.

DEPLASARI MINISTERIALE

D. R. FRANASOVICI se duce în inspecție administrativă la Caracal; d. Valer Pop pleacă la Alba Iulia; d. V. G. Bârcă va rămâne o săptămână în Basarabia; d. Daniel Tecău se duce în Ardeal.

CONSFATUIREA DELA ROMAN

LA ROMAN a avut loc o consfătuire național-creștină, sub președinția d-lui avocat Mihail Manea, care a cerut ca stegarii neînfricați să-și oțelească puterile pentru isbăvirea Patriei.

TARIA FRONTULUI CONSTITUȚIONAL

„INDREPTAREA", oficiosul partidului poporului, desminte că s'ar fi înșirat raporturile dintre d-nii mareșal Al. Averescu și Gh. Brătianu.

Nimic n'a sdruncinat acordul încheiat între partidul poporului și partidul național-liberal prezidat de d. Gh. I. Brătianu.

ABDICARE GUVERNAMENTALA

ZIARUL „MIȘCAREA" scrie în numărul său de aseară, că „guvernul Tătărescu a abdicat dela nobila tradiție a Brătienilor, rupând coarda națională care a vibrat așa de puternic la înaintașii noștri".

VIZITE NAȚIONAL-ȚARANISTE

D. VIRGIL MADGEARU a sosit azi la amiază la Iași și a avut o întrevedere cu d. profesor N. Costăchescu, făcându-i câteva comunicări din partea d-lui Mihalache.

Sâmbătă, d. Madgearu va face o vizită d-lui Maniu, iar d. A. Călinescu îl va vedea pe d. Costăchescu.

FESTIVITATEA DELA ALBA-IULIA

CU UN FAST deosebit, la 19 Octombrie se va face desvelirea statuii eroilor ardeleni Horia, Cloșca și Crișan.

Serbările se vor desfășura la Alba-Iulia, în prezența Suveranului și a membrilor guvernului.

O COMUNICARE INTERESANTA

D. N. IORGA va face o comunicare, în ședința de mâine a Academiei Române, despre : „Conflictul militar austro-rus în țările românești în timpul războiului Crimeii 1854—1856".

SOMAȚIE

PARTIDUL național-țărănesc a fost somat de oficiosul georgiștilor să răspundă dacă într'o eventuală guvernare național-țărănistă vor fi sau nu suprimate măsurile excepționale.

Pentru a se salva,

Spania comunistă urmărește deslănțuirea războiului european

Acțiunea pe care o desfășură în momentul de față, la Geneva, Juan Negrin, prim-ministrul guvernului dela Valencia, și Largo Caballero, la Paris, — este în strânsă legătură cu o intervenție armată a statelor democratice, în Spania, cari să fie forțate de Liga Națiunilor.

Acest fapt, trădează adevărata situație în care se găsește Spania comunistă, ale cărei zile sunt numărate. Prin deslănțuirea unui război european Spania comunistă caută să-și salveze cauza care, dacă nu se va produce nici o intervenție străină, este pierdută.

Largo Caballero a cerut, la Paris, cercurilor autorizate, ca vasele cari transportă la Valencia sau la Barcelona contrabande de arme și de muniții să fie protejate de către flotele țărilor cari au semnat acordul dela Nyon. Aceasta trebuie completat prin ajutorul în massă al proletarilor din cele două internaționale, cari să oblige guvernele de a intra în luptă, în mod direct, împotriva fascismului din Spania.

Juan Negrin, la Geneva, deși nu și-a putut permite să țină același limbaj ca și Largo Caballero, totuși a cerut aceleași lucruri.

Nu este deajuns, a spus el, de a se pune un obstacol agresiunilor submarinelor. Acordul dela Nyon trebuie să fie prelungit. Trebuie să se acorde protecție internațională, nu numai flotelor străine, ci chiar vaselor spaniole, nu numai submarinelor ci și vaselor de război și avioanelor.

In rezumat : flotele țărilor democratice să protejeze contrabanda de arme chiar în apele teritoriale ale Spaniei, a spus Negrin ; să se furnizeze, fără limită, armament și însfârșit, sub presiunea proletariatului, sub acțiunea directă a marxismului, — democrațiile să trimită în Spania efective de luptă pentru ca războiul să se decidă în favoarea Valenciei.

Scopul pe care-l urmăresc „guvernamentalii" este deslănțuirea războiului european. Ei au încercat aceasta prin toate mijloacele, au atacat, întâi, unitățile țărilor cu regim autoritar, apoi unitățile navale ale democrațiilor. Acum, îngrijorați de apropierea sfârșitului, din cauza înaintărilor triumfale ale naționaliștilor, ei cer invadarea Spaniei de către armatele țărilor democrate !

Geneva : cimitirul iluziilor

Un om politic francez a întrebat, într'o zi, pe Clemenceau, cum găsește Liga Națiunilor, deoarece, se știe, Tigrul a considerat întotdeauna instituția dela Geneva ca o mistificare de prost gust.

Și Clemenceau, ar fi răspuns cu această vorbă, rămasă celebră prin permanența ei actualitate:

— Eu nu o găsesc, eu o caut!

In adevăr, deși în timpul verii s'au produs atâtea fapte internaționale grave, cari au amenințat, în mod foarte serios, pacea Europei ,totuși Consiliul Ligii, nu a fost convocat. Iar acum în urmă, puterile interesate în problema securității mediterane s'au întrunit nu la Geneva, într'o secție a Ligii, ci într'o conferință aparte, la Nyon.

Ceva mai mult: a 98-a sesiune ordinară a consiliului Ligii a fost prezidată de către d. Juan Negrin, șeful guvernului inexistent dela Valencia.

Patru mari puteri s'au abținut de a participa: Italia, Germania, Japonia și America. Iar pe lista țărilor participante a fost trecută și Etiopia, deși nu mai există, nici ilegal, un guvern etiopian!

Intr'o asemenea situație, un diplomat a spus bine că la Geneva pacea se desbate într'un consiliu Pentru că aceasta este realitatea: Geneva nu mai este nici un birou de înregistrare a faptelor internaționale. Geneva este un cimitir al iluziilor pacifiste .

— șt. i. —

ECONOMIE-ŞI-MUNCĂ NAŢIONALĂ

Se scumpeşte zahărul ?

Comisia superioară a cartelurilor a primit eri raportul celor două comisii — industrială şi agricolă, — care au fost însărcinate să studieze preţul zahărului şi al sfeclei de zahăr.

Din datele prezentate s'a ajuns la concluzia, că preţul sfeclei de zahăr trebue să fie urcat şi implicit şi preţul zahărului.

Raportul comisiei cartelurilor, care conchide la scumpirea zahărului, a fost înaintat d-lui Valeriu Pop, ministrul industriei şi comerţului.

Se ştie, că avizele acestei comisii nu sunt obligatorii, aşa că se mai speră ca d. ministru Valeriu Pop să nu admită această propunere.

Hotărîrile Oficiului pentru valorificarea grâului

Prima de export se menţine până la 10 Noembrie

Aseară a avut loc la ministerul cooperaţiei şedinţa Oficiului central pentru valorificarea grâului, sub preşedinţia d-lui ministru M. Negură.

S'a hotărît, între altele, menţinerea primei de 7000 lei până la 10 Noembrie a. c., pentru grâu, pentru încheierile executate dela 2 Septembrie încoace, iar pentru făină prima corespunzătoare de 9.330 lei pentru încheierile efectuate pe acelaş interval de timp.

S'au aprobat pentru Cehoslovacia 100 vagoane grâu cooperativei Ugogiano din Halmeiu, la preţul de 110 coroane cehe franco frontiera română.

In ce priveşte restul cantităţii de grâu disponibil la export în Cehoslovacia, urmează ca firmele române exportatoare să facă oferte în condiţiunile cele mai avantajoase şi cari urmează să fie aprobate în şedinţa viitoare a Oficiului.

Apoi s'au mai aprobat 4000 vagoane grâu diferitelor firme exportatoare.

S'au stabilit, deasemeni, condiţiile pentru exportul în Austria a 4000 de vagoane grâu.

Cum se prezintă situaţia semănăturilor

In urma ploilor căzute în cursul lunei August, porumburile târzii au putut să-şi reia vegetaţia şi dacă timpul va fi favorabil promite o recoltă care să satisfacă nevoile consumului intern.

Semănăturile de grâu au început să se efectueze în toată ţara cu intensitate.

Anul acesta ogoarele atât pentru semănăturile de toamnă, cât şi pentru cele de primăvară s'au făcut pe întinderi cu mult mai mari ca în anul trecut.

Echipele de motocultură lucrează cu intensitate efectuând arături foarte bune.

Cum torpilează Casa centrală măsurile de naţionalizare ale ministerului muncii

Cine au beneficiat de cura de aur la sanatoriul Solca. Cozile de topor nesocotesc legile fără nici o teamă de sancţiuni

Am subliniat în atâtea rânduri şi cu cea mai adâncă indignare refuzul *total* al conducătorilor Casei centrale a asigurărilor sociale de a se încadra noului curent de redeşteptare naţională, care tălăzueşte întreaga suflare românească dela un capăt la celălalt al ţării.

Am înfierat — cu ultima energie— oamenii care deţin destinele asigurărilor sociale din ţara noastră pentru motivul că nu se sfiesc să calce în picioare numai cele mai înalte sentimente de demnitate şi simţire românească, dar chiar şi ordinele circulare ale organului tutelar — ministerul muncii.

SUNT PENTRU-CONTRA

D-nii dela conducerea Casei centrale a asigurărilor, pe lângă că fac abstracţii de realităţile politice ale momentului, care reclamă concentrare şi efort pentru a repune naţiunea în drepturile milenare uzurpate de străinii pripăşiţi în sânul ei, dar chiar boicotează făţiş politica dusă de ministerul muncii în această direcţiune.

Intr'adevăr, se cunosc — măcar în parte — străduinţile d-lui ministru ION NISTOR şi a colaboratorului său, d. av. P. ALEXANDRESCU-ROMAN, de a naţionaliza munca românească.

Toate legiuirile cu caracter social-muncitoresc, susţinute de ministrul muncii şi în special legea meseriilor şi legea creditului meşteşugăresc, tind la un scop unic: acela de a forma o clasă puternică, a meseriaţilor, capabilă să naţionalizeze mica şi marea industrie.

La acest înalt şi patriotic scop care poate fi considerat drept vital pentru naţiunea însăşi, nu se poate ajunge dacă legile cu caracter social muncitoresc votate în ultima sesiune parlamentară şi sancţionate de M. S. Regele, nu sunt aplicate în spiritul şi litera lor.

Dar lucrul este şi mai grav atunci când înşişi cei chemaţi să le aplice, le nesocotesc, de foarte multe ori, cu bună ştiinţă.

Lipsa lor dela datorie echivalează în aces caz cu o trădare de ţară. Şi, în consecinţă, ar trebui trataţi ca atare.

IN SLUJBA STREINILOR

Unii cari nesocotesc imperativele naţionale ale ceasului de faţă, ignorând şi boicotând măsurile ministerului muncii, care caută să dea satisfacţie unor revendicări de ordin naţional, sunt — din nenorocire — organe subalterne ale departamentului.

Vrem să vorbim astăzi de felul cum înţeleg să-şi facă datoria unele organe superioare din administraţia exterioară a Casei centrale de asigurări sociale în chestiunea protejării muncii naţionale şi a elementului indigen.

Pentru a ne da seama de mentalitatea şi spiritul de înstrăinare care bate în câmpul asigurărilor sociale, este suficient să ne ocupăm de un singur capitol: acela al băilor.

Intr'adevăr, de cele 6 milioane lei, afectate de conducerea Casei centrale pentru trimiterea la băi a asiguraţilor, profită, graţie mentalităţii înstreinate a conducătorilor din asigurări, minoritarii în proporţie de 80 la sută, iar românii numai în proporţie de 20 la sută.

Şi ca să dovedim afirmaţiunile noastre, vom da câteva cifre oficiale pe care ni le furnizează „Gazeta muncitorului", a cărei obiectivitate nu poate fi pusă nici un moment la îndoială, deoarece se documentează chiar dela sursă.

CAZUL DELA CHIŞINAU

Astfel, Casa de asigurare din Chişinău, a trimis la sanatoriul Solca, în seria I (11 Iunie—8 Iulie) 35 de asiguraţi, dintre care 33 minoritari şi 2 români (notaţi bine!!).

Iată cine a beneficiat de cura de aer, dela Sanatoriul Solca, în vara aceasta :

Vârnav Avram, Leib Strimbau, Andrei Erşoi, Leib Arveinberg, Broitman Moise, Crâlov V., Gonţa Agapia, Gorbotcova Nica, Bergher Eva, Ispas Olga, Bavari Vera, Goldemir Bercu, Jenea Velter, Rozentzweig Ida, Roitman Manic, Vodovoz Riva, Camensciuc Abram, Leo Sifeitz, Ghiller Sylva, Kaperstein Sara, Stekel Fira Ester, Ghinghiş Ovşei, Strutinski Sofia, Holostonici Nicolae, Cerkez Moise, Vlah Olga, Opelter Huna, Coitco Gherş, Stratulat Ion, Mihalache Ion, Vasochi Haia, Rubin Aizic, Faerman Abram.

CE-A FACUT D. ENESCU ?

In faţa acestui caz, cu adevărat scandalos, ne întrebăm — pe bună dreptate — oare conducerea Casei de asigurări din Chişinău mai este în mâna românilor?

Minoritarii dacă ar fi avut conducerea acestei instituţii, nu ar fi dovedit atâta dispreţ şi desconsiderare pentru elementul românesc, cum au dovedit domnii dela conducerea Casei de asigurări Chişinău.

Intrebăm pe d. director general Mihail Enescu, dacă are cunoştinţă de acest caz nemai pomenit.

Şi dacă are cunoştinţă, întrebăm, a luat d-sa vreo măsură împotriva funcţionarilor cari au trădat interesele vitale ale asiguraţilor români, istoviţi de muncă şi boală în beneficiul minoritarilor?

Cerem măsuri severe împotriva conducătorilor Casei de asigurări din Chişinău şi a inspectorului Atanasescu, cari au preferat să trimeată la băi pe minoritari în locul românilor.

I. Muche

Incasările statului în Capitală

Un plus de un miliard jumătate lei. Inspectoratul general al Capitalei va începe un recensământ în vederea intensificării încasărilor la cifra de afaceri şi taxele de consumaţie

D. D. Alimănişteanu, subsecretar de stat la ministerul finanţelor a lucrat eri cu d. C. Tăutu, inspector general al Capitalei, care a prezentat situaţia încasărilor pe cinci luni.

Din datele şi diagramele prezentate s'a constatat că, încasările dela 1 Aprilie a. c. la 31 August a. c. în Capitală au fost de lei 3.915.907.165, iar pe aceiaş perioadă în 1936 au fost de lei 3.042.641.584. Astfel, încasările pe cinci luni prezintă un plus de lei 873.466.831, în 1937 faţă de 1936 în aceiaş perioadă. Plusul de încasări pe primele cinci luni din exerciţiul 1936—1937 a fost de lei 664.369.028 lei faţă de 1935 pentru aceleaşi luni, de unde reiese, că în 1937 dela 1 Aprilie la 31 August încasările au sporit cu lei 1 miliard 494 milioane faţă de încasările din 1935 pe aceiaş perioadă de timp.

MASURI PENTRU INTENSIFICAREA INCASARILOR DIN IMPOZITELE INDIRECTE

După examinarea debitelor şi datelor prezentate de d. inspector general C. Tăutu, constatând, că încasările din cifra de afaceri şi taxele de consumaţie sunt inferioare în raport cu actuala conjunctură favorabilă economică, în special în Capitală, d. Alimănişteanu a hotărît ca inspectoratul general al Capitalei să organizeze un recensământ al tuturor contribuabililor din Bucureşti şi celor ce se va dovedi că se sustrag dela plata acestor impozite, să li se dreseze acte de contravenţie.

La inspectoratul general s'au şi început lucrările în acest sens, pentru a se intensifica încasările la cifra de afaceri şi taxele de consumaţie.

INCASARILE DIN CAPITALA IN CONTINUA CREŞTERE

Din datele arătate mai sus se constată, că începând cu exerciţiul 1936—937 încasările statului sunt în continuă creştere.

Se remarcă totodată, că la sporul acesta de încasări s'a ajuns în deplină înţelegere cu contribuabilii, cu mici excepţii acolo unde erau necesare unele reorganizări, ce s'au efectuat în bună parte anul acesta.

La încheierea exerciţiului bugetar 1936—937, d. inspector general Tăutu a prezentat la încasări o cotă de 96% din debite, ceeace dovedeşte, că organele în subordine au fost bine supraveghiate şi li s'a imprimat râvna de a ajunge la aceastâ cotă record faţă de anii precedenţi.

Anul acesta lucrându-se pentru definitivarea debitelor la timp şi prin măsura de a se intensifica încasările la cifra de afaceri şi la taxele de consumaţie, se speră să se ajungă încă la un sensibil spor al încasărilor statului în Capitală.

S'au fixat preţurile textilelor produse în ţară

Şedinţa Oficiului naţional al textilelor

Consiliul Oficiului naţional al textilelor a ţinut şedinţă eri după amiază, la ministerul agriculturii sub preşedinţia d-lui Cicero Gorciu, secretar general.

Au luat parte d-nii: T. Mândru, M. Petrini, N. Rizescu-Brăneşti, Manolescu-Constanţa, Mircea Costinescu, L. Budara, L. Gayraud, colonel Popescu Filip şi Alex. Ionescu, secretarul consiliului.

S'a avizat că în ceia ce priveşte preţurile textilelor produse în ţară să se fixeze: bumbacul cu sământă: calitatea I-a, 20 lei kg.; calitatea II-a, 16 lei kg.

Vată de bumbac fără seminţe: caltiatea I-a, (24 mm.) firul 80 lei; calitatea II-a, (intre 18 şi 24 mm.) 70 lei.

Paiele de cânepă: dela 80 până la 120 cm. şi 1.60 lei, kg.; dela 120 până 150 cm. 1.80 kg.; peste 150 cm. 2 lei kg. Paele de in: dela 35—50 cm. lungime şi peste 3.50 mm. grosime, 2.50 lei kg.

Sub aceste dimensiuni, 3 lei kg. Dela 50 cm. lungime în sus: peste 3.50 mm. grosime, 3.50 lei şi sub 3.50 mm. grosime 4 lei.

In ceia ce priveşte organizarea serviciilor, s'a hotărît înfiinţarea a două servicii : de cultură şi valorificare (comercializare şi industrializare).

D. CICERO GORCIU, preşedintele Oficiului, a arătat în ce stadiu se află organizarea instalaţiilor de ţesătorie făcute de cooperativa de textile, expunând şi situaţiunea altor participări care se vor încadra în programul de intensificare a culturii textilelor.

S'a hotărît a se face o intervenţie la C. F. R. în scopul de a se obţine reduceri de transport pentru textile. Se vor distribui maşini de egrenat bumbacul asociaţiunilor de producători ce vor lua fiinţă. Se va interveni la autorităţi ca în caetele de sarcini pentru diverse furnituri, iuta să fie înlocuită cu cânepă.

Sfinţirea noului local de primărie şi restaurarea monumentului Eroilor dela Pângăraţi

O frumoasă manifestaţie antirevizionistă şi patriotică

Piatra-Neamţ, 22 Septembrie.

Intr'un reportaj trecut, am făcut o mică anchetă asupra localităţii Tarcău şi în puţine cuvinte, am arătat ce au putut face pe tărâmul economic numai o mână de români, care în frunte cu d. inginer Turcan, *au dat viaţă cooperativei „Albina", încât aceasta, astăzi a ajuns cea mai vestită din întreaga ţară. Ţinem să relevăm acum încă o nouă operă de folos obştesc, datorită d-lui* Scarlat Orzescu, *primarul com. Pângăraţi. Prin concursul cooperativei „Albina" şi a guvernului s'a ridicat în com. Pângăraţi o frumoasă primărie, s'au pus bazele unui dispensar şi s'a restaurat monumentul Eroilor. Solemnităţile au fost sorocite pentru ziua de 19 Septembrie cor. Disdedimineaţă a început să vină poporul din împrejurimi, iar trenurile cooperativei „Albina" au transportat către Pângăraţi mii de cetăţeni dela Piatra-Neamţ, Ardeluţa, Brateş şi întreaga Vale a Bistriţei. Convoiurile de creştini curgeau către biserica satului, încât la sosirea oficialităţilor, drumurile erau copleşite de mulţime.*

La intrarea în Pângăraţi se instalase un frumos arc de triumf, şi toată strada era pavoazată numai cu brădet.

SOLEMNITAŢILE

Dimineaţa s'a oficiat în biserica satului un serviciu religios de către un sobor de 13 preoţi în frunte cu pr. arhimandrit VALERIU MOGLAN, vicarul Mitropoliei Moldovei şi Sucevei, arhimandrit GHENADE CARAZA, starelul m-rei Bistriţa, protoiereul *Popovici* şi Cercul preoţesc *„Silvestru Bălănescu"*.

Răspunsurile au fost date de corul cântăreţilor bisericeşti, condus de d. prof. *A. Lupei*.

Dela biserică, întreg clerul şi credincioşii s'au îndreptat în procesiune către primărie şi monument.

La serbare a asistat pe lângă reprezentanţii clerului, d-nii prefect *Ivaşcu*, deputat *Bucoveanu*-Cluj, av. *V. Anton*, preşed. coop. *„Albina"*, d. prof. *Panaite Popovici*, maior *Colan Pavel*, comandantul legiunei jand., d. *Botez*, directorul liceului comercial, *Al. Gheorghiu*, primarul oraşului P.-Neamţ, *inspector Găbureanu*, ing. inspector *Mandache*, din partea centralei cooperative, ing. *Marinescu-C. A. P. S.-Bocancea, Ilie Ţenea şi Purchelea-Tarcău*, funcţionari dela coop. *„Albina"*, numeroşi intelectuali, etc., etc.

S'a oficiat un parastas pentru pomenirea eroilor comunei, jertfiţi pentru patrie şi s'a procedat apoi la sfinţirea monumentului şi a noului local de primărie.

CUVANTARILE

Arhimandrit VALERIU MOGLAN, *deschizând seria cuvântărilor, spune că prezenţa Sf. Sale la aceste solemnităţi, unde s'a adunat atât de mult popor, cum rar s'a mai văzut, se datoreşte d-lui* Scarlat Orzescu, *un devotat prieten al Inalt P. S. S. Mitropolitul Nicodem. „Trebue să remarc, spune P. S. Sa, că întreaga Biserică a Moldovei este legată de această localitate, de unde pentru prima dată s'a dat semnalul luptei pentru alegerea ca Mitroploit al Moldovei a celui mai mare cărturar al Bisericii de răsărit, şi dacă Dumnezeu — după cum spune Sf. Scriptură, — alege oameni după fapte, apoi noi reprezentanţii Lui pe pământ care vă vedem operele, vă aducem binecuvântarea Bisericii. Rog pe bunul Dumnezeu să le primească, iar fapta primarului Orzescu să fie de exemplu urmaşilor.*

Dumnezeu să vă binecuvânteze".

D. Scarlat Orzescu, *primarul comunei, după ce justifică lipsa I. P. S. Mitropolit Nicodem spune: „Ca cetăţean şi fiu al Pângăraţilor, am prins în sufletul meu conştiinţa datoriei şi dragostea de locul unde m'am născut şi crescut şi de care mă simt legat în viaţă. In calitate de fiu al acestor locuri, m'am hotărît să înzestrez comuna cu un local nou de primărie, care să îndeplinească toate cerinţele de sănătate pentru funcţionari şi să fie o cinste pentru gospodarii satului meu drag.*

Pe lângă sprijinul care l-am găsit la superiorii mei, trebue să remarc sprijinul dat de cooperativa „Albina" *pentru înfăptuirea acestei opere, care va însemna un punct de glorie pentru muncitorimea acestei cooperative, care prin munca ei ne-a sprijinit atât de mult. Mi-a fost dat mie, să am bucuria de a vedea*

Slujba religioasă oficiată de arhimandritul Valeriu Moglan

născând şi înflorind pe Valea Bistriţei, instituţia românească, „Albina". Această instituţie în care mintea şi braţul românesc au putut să creieze cea mai solidă armătură pe care cooperaţia a pus-o în slujba desrobirei economice a sătenilor din judeţul nostru. Se cuvine dar, să ne descoperim cu recunoştinţă în faţa operelor de interes obştesc pe care cooperaţia este chemată să le aducă în viaţa satelor noastre".

D-sa citeşte apoi lista contribuţiilor şi aduce la cunoştinţă că Pângăraţii a mai fost înzestrat şi cu un dispensar medical cu reşedinţă de circumscripţie medicală.

O FRUMOASA MANIFESTAŢIE ANTI-REVIZIONISTA

Vorbind despre monument, d. Orzescu spune: „Tot ca o datorie de respect şi pioasă recunoştinţă pentru părinţii şi fraţii noştri consăteni, ce şi-au dat viaţa pentru întregirea neamului, am refăcut monumentul care ne aminteşte puterea de sacrificiu şi dragoste de ţară a acelor fraţi din sângele cărora s'a putut înfăptui România Mare de azi.

Odată cu restaurarea acestui simbol de jertfă a fiilor comunei, trimitem de aci, din inima Moldovei, răspunsul nostru pentru toţi duşmanii care visează revizionismul: „Că nu vom da nici o brazdă din pământul nostru scump plămădit cu sânge de român"!

A luat apoi cuvântul d. prefect Ivaşcu, care aduce laude bunului gospodar Orzescu şi încheie spunând că acest monument reprezintă legătura sufletească între generaţiile din trecut şi cele de astăzi, care trebue să continue opera înaintaşilor. D-sa mai relevă şi contribuţia d-lui ing. Turcan, directorul coop. Albina.

O FRUMOASA MANIFESTAŢIE PATRIOTICA

La banchetul care a urmat a luat cuvântul arhimandrit MOGLAN care spune: „Am stat, înainte de război, timp de 6 luni în Rusia şi la izbucnirea măcelului am venit în patria mea. Şi, fiindcă sunteţi popor mult, trebue să vă spun următoarele : In Rusia bolşevică s'au distrus altarele şi tot ce e sfânt şi creştin, iar familia care formează temelia unui stat a fost desfiinţată.

Eu în numele Bisericii şi al dv., fraţilor creştini, le spun:

Noi suntem o ţară care ne sprijinim după legi, ne îndrumăm şi ne hrănim din trecutul glorios al neamului şi ne respectăm pe Marele nostru Rege Carol al II-lea, în sănătatea căruI închin paharul meu".

Lumea ovaţionează puternic, iar muzica Reg. 15 a intonat imnul Regal.

D. senator Calistrat Scutărescu, *aduce laude celor cari au contribuit prin munca lor la ridicarea acestei primării. D-sa vorbind despre monument încheie: „Urmaşii au datoria de a lupta până la ultima picătură, pentru a nu lăsa să înstrăineze nici o palmă din pământul nostru".*

D. Ioachim Fuioagă, *publicist şi misionar pentru Moldova spune :* „Aceste momente sunt o sărbătoare a cultului strămoşesc şi religios. Dacă acest popor n'ar fi avut credinţă şi iubirea de pământ, noi astăzi nu eram aici". *După cum a spus d.* Scutărescu *noi astăzi sărbătorim o muncă.*

„Dar nu trebue să uităm că munca e plecată dela Dumnezeu şi atunci trebe să băgăm bine de seamă ca munca să nu fie decât în slujba lui Dumnezeu, căci toate s'au ridicat şi s'au clădit la umbra cultului Dumnezeirii. Nu dorim niciodată să ajungem ca în Rusia nici ca în Spania, ci urmând pe îndrumătorii românismului şi ai naţionalismului nostru, să ne apărăm Biserica şi hotarele căci aci trebue să se ştie că este un pământ peste care nu se trece".

In tot timpul discursurilor, lumea a ovaţionat puternic pentru Rege şi Biserică, serbarea având cu adevărat un caracter pur românesc.

S'a încins apoi o frumoasă horă, care a durat până târziu seara la cântecul muzicei regimentului.

Ioachim C. Moruzzi

DIRECŢIUNEA GENERALA PENTRU OCROTIREA ŞI AJUTORAREA PERSONALULUI C. F. R.

Publicaţiune

Se aduce la cunoştinţa celor interesaţi, că, în ziua de Marţi 12, luna Octombrie, anul 1937, ora 11, se va ţine în localul Direcţiunei Speciale O. A. P. C. F. R., situat în Bucureşti, str. Barbu Catargiu No. 18, licitaţie publică pentru:

1) Veselă şi articole de menaj;
2) Incălţăminte, pielărie şi materiale pentru confecţionarea încălţămintei.

Valoarea aproximativă şi materiale pentru confecţionarea încălţămintei.

Valoarea aproximativă 500.000 (cinci sute mii). Licitaţia se va ţine în conformitate cu art. 88-110 inclusiv din Legea Contabilităţii Publice, Regulamentul O. C. L. şi normele publicate în Monitorul Oficial No. 127 din 4.6. 1931

Toate persoanele cari vor lua parte la licitaţie, vor depune pe lângă ofertă şi o garanţie de 5% din valoarea ofertei, iar oferta se va face *numai în conformitate cu caetele de sarcini*, cari pot fi văzute în fiecare zi de lucru, la ora 11, până la 13.30 în localul Direcţiunei O.A.P.C.F.R. la Serviciul de Economat.

Garanţia va fi consemnată la Cassa de Depuneri, licitatorul prezentând recipisa respectivă.

No. 103.524 1937 Sept. 18

Diverse

DELEGAŢIA economică a guvernului, care urma să ţină şedinţă eri după amiază, se întruneşte azi după amiază la ministerul industriei şi comerţului.

*

D. P. PETRICA, director general al vămilor, a ţinut eri o conferinţă cu inspectorii generali vamali, examinând posibilitatea unor simplificări în formalităţile vamale la export.

*

DELEGAŢIA poloneză pentru tratativele modificării actualei convenţii comerciale şi de plăţi româno-poloneză, a sosit eri în Capitală.

Azi are loc la ministerul industriei şi comerţului şedinţa protocolară de prezentare.

*

IN ZILELE de 27 şi 28 Septembrie a. c. se va ţine la Bucureşti conferinţa guvernatorilor băncilor de emisiune din ţările Micei Înţelegeri.

Duminică vor sosi în Capitală guvernatorii băncilor de emisiune din Iugoslavia şi Cehoslovacia, iar Luni dimineaţă va avea loc primirea oficială a celor două delegaţii iugoslavă şi cehoslovacă de către consiliul general al Băncii Naţionale a României.

*

MINISTERUL finanţelor reaminteşte, că monetele de 100 lei de argint nu mai au putere circulatorie dela 25 Iulie 1937, dar se mai pot primi la plata impozitelor şi spre preschimbare la B. N. R. până la 25 Octombrie 1937, de la care dată puterea de plată a acestei monete încetează.

*

D. DANIEL TECĂU, secretar general la ministerul industriei şi co-

Conflict de muncă la Reşiţa

Muncitorii dela uzinele Reşiţa au cerut direcţiunii societăţii mărirea salariilor şi modificarea orariului de lucru.

Primind un răspuns negativ din partea conducerii uzinei, delegaţii muncitorilor au declarat conflict colectiv de muncă.

D. Gh. Botez, inspector general al muncii, a început tratativele pentru aplanarea conflictului ivit, trimiţând în acelaş timp un raport amănunţit ministerului asupra discuţiunilor avute.

Un delegat al direcţiuni generale al muncii a luat, deasemenea, contact cu reprezentanţii uzinelor în vederea încheerii unui nou contract colectiv de muncă.

merţului, a redactat regulamentul pentru funcţionarea Direcţiei reglementării comerţului exterior şi l-a prezentat eri d-lui ministru Valeriu Pop spre aprobare.

*

INTRE 8 şi 10 Noembrie a. c., se va ţine la Bucureşti al VIII-lea congres naţional de chirurgie.

Lucrările congresului se vor deschide Luni 8 Noembrie a. c., printr'o şedinţă inaugurală ce se va ţine în marele amfiteatru al facultăţii de medicină.

*

D. C. SESCEOREANU, consilier tehnic la ministerul agriculturii şi preşedintele Uniunii Camerelor de agricultură, s'a întors aseară în Capitală.

D-sa a făcut mai multe inspecţii la centrele de motocultură din câteva judeţe.

D. C. Sesceoreanu îşi reia azi activitatea la ministerul agriculturii şi domeniilor.

*

MINISTERUL SANATATII a dat ordine să se ia toate măsurile sanitare preventive în zona manevrelor.

*

D-nii ministru M. NEGURA şi C. GORCIU, secretar general la ministerul agriculturii şi domeniilor, au plecat aseară în Ardeal, pentru a face investiţii în legătură cu industrializarea textilelor.

*

La ministerul Coperaţiei, se lucrează la organizarea unui expoziţiuni naţionale a fructelor care urmează să ia fiinţă în cadrul săptămânii fructelor.

*

LA MINISTERUL muncii, a avut loc şedinţa membrilor comisiunei instituită pe lângă direcţiunea generală a muncii.

S'au aplicat amenzi şi s'au dat avertismente întreprinderilor contraveniente la legea plasării invalizilor, orfanilor şi văduvelor de război.

Tratamentele ca şi timpurile s'au schimbat

Pentru vindecarea rapidă a blenoragiei şi a complicaţiilor ei oamenii moderni preferă acum renumitul preparat „GONOREX", care se ia pe cale bucală, scutin du-i de orice bănuială din partea celui mai apropiat anturaj al lor.

In majoritatea cazurilor se obţine vindecarea chiar cu o singură cutie.

„GONOREX", de vânzare la toate farmaciile şi contra ramburs la farmacia „La Urs", Bucureşti, Str. Oituz Nr. 27.

SOCIETATEA DE TELEFOANE

angajează 20-30 tineri pentru formarea de elemente de întreţinere şi construcţii de linii telefonice.

Candidaţii cari îndeplinesc condiţiunile de mai jos se pot prezenta cu toate actele doveditoare până la 25 Septembrie 1937, la Palatul Telefoanelor din Bucureşti, camera 302.

CONDIŢIUNI DE ADMISIBILITATE

1. Să fie român.
2. Absolvent al şcoalei sup. meserii, secţia mecanică sau lăcătuşerie.
3. Serviciul militar satisfăcut.
4. Perfect sănătos.
5. Etatea 24—32 ani.
6. Să nu aibe greutăţi familiare care să împiedice repartizarea în orice localitate din ţară.

Ciocnirea de trenuri de pe linia Oradea-Cluj

Intre Poeni și Ciucea, un tren de marfă s'a ciocnit cu unul de persoane. Șase morți și numeroși răniți

In legătură cu violenta ciocnire de trenuri care s'a produs ieri dimineață la ora 9 jum. pe linia Ciucea-Poeni, din Ardeal, la direcțiunea generală c. f. r. s'a primit următoarea relațiune:

Trenul rapid de coletărie 3501 condus de mecanicul Damian din depoul Cluj, s'a ciocnit la intrarea în stația Ciucea, între semnalul de intrare și primul ac al stației, cu trenul personal 3026, Oradea Cluj, care eșea din stația Ciucea.

Ciocnirea a fost foarte violentă.

Linia a fost închisă.

Cele două locomotive au fost la trenul rapid de coletărie au fost distruse și opt avariate.

Șease funcționari ceferiști de la trenu lrapid de caletărie au fost omoriți. Alți patru ceferiști au fost grav răniți. De asemeni doi călători.

Cinci ceferiști au fost răniți mai ușor.

Din stațiile Cluj și Oradea au sosit două trenuri de ajutor.

Răniții mai grav au fost expediați provizoriu la spitalul din Huedin.

CIRCULAȚIA INTRERUPTA

Circulația trenurilor de marfă a fost sistată iar trenurile de călători circulă prin transbordare până la ridicarea materialului rulant și refacerea liniei.

Pagubele trec de aproximativ patru milioane lei.

S'a instituit o comisiune care cercetează cauzele ciocnirei atât în stația Ciucea cât și în stația Poeni.

CUM S'A PRODUS CIOCNIREA

Din cele constatate până acum, reiese că ciocnirea s'a datorit mai mult unei confuziuni nenorocite.

Astfel, trenul 3501 a fost îndrumat din stația Molosig spre Poeni în vreme ce impiegatul de serviciu din Poeni credea că vine trenul 3025. Când impiegatul Corneanu a observat confuziunea, a dispus anularea semnalului de mers.

Când s'a observat confuziunea, trenul 3501 se afla între Poeni și Ciucea și trecuse de toate cantoanele intrând peste trenul 3026 în stația Ciucea.

Conștiința Universității Mihăilene

(Urmare din pagina I-a)

Sadoveanu: două principii eterne, cari se urmăresc cu dușmănie, binele și răul, sufletul și Mamon, conștiința și zarafu, patriotismul și trădarea.

S'ar putea vorbi de destinul tragic al Universității Mihăilene. Capitală Moldovei, în care nu se mai pot socoti secolele întunecate de durere, de îngenunchieri și de biruințî, de îndrăsneli și capitulații, a cunoscut, mai ales, dela întemeierea Universității, dramaticul duel dintre profesori și studenți. Aici a ridicat capul pentru prima dată, cutezanța socialistă, aici a sămănat ideile anarhiste fiorosul siberian cu coama de leu, dar tot aici, a isbucnit, din pământul patriei și din cerul românismului, revolta simțămintelor naționale. De aici a pornit semnalul de unire și pe străzile sale patriarhale a răsunat marșul studențimii patriotice. Dar tot în Iași, s'a înfipt ca un cui în carnea neamului, mizerabilul ghettou judaic, transformând cetatea voevozilor în sinagogă a adversităților evreiești. Să nu se uite că există la Universitatea Mihăileană un permanent conflict între studenți și profesori, născut din prăpastia creiată de francmasonii de pe catedră, cari au deslănțuit, totdeauna, împotriva generozității tinerești, cea mai fioroasă persecuție. Iașul contradicțiilor....

Intrarea d-lui Mihail Sadoveanu sub bolta de onoare a Universității Mihăilene este pălmuirea trecutului, compromiterea viitorului, dar oricum, este, mai ales, o tristă decepție pentru prezent. Astăzi nu este nimănui permis să stea deasupra sbuciumului. Vălvătăile luptei naționaliste ne cuprind deopotrivă pe toți: Universitatea din Iași nu se poate smulge din această încleștare de fier. Când, nu de mult, drept că un avertisment, lângă altarele lui Dumnezeu, s'a așezat silueta prelungă ca o agresiune a d-lui Nicolae Iorga, strigând din fundurile revoltei sale, sfâșietoarea înstrăinare a Iașilor și cerând, cu vorbele de foc ale biciului său apostolic, zone de românizare în jurul bisericilor, am putut crede că toți Românii din inima Moldovei vor înțelege chemarea și se vor aduna sub cutele tricolorului. Optimismul nației a primit îndată replica. Invitația, pe hârtie de mătasă, trimisă d-lui Mihail Sadoveanu și diploma de doctor honoris causa care acum e gata, este documentul dezolant al nemerniciei românești.

S'a vorbit în nenumărate rânduri de masiva adesiune a intelectualilor la ideia de naționalitate. E adevărat. Majoritatea intelectualilor români stau încolonați în falanga renașterii noastre. Cărturarii dela Universitatea Mihăileană, îmbrânciți de Traian Bratu, sau de fudulul fertodoct Mihail D. Ralea, care s'a așezat, cu toată graba obrăsniciei sale, pe amvonul lui A. C. Cuza, se dau laoparte, ca să execute consemnele spelunc lor francmasonice, atotputernice în Capitala Moldovei. Iată, ne aflăm acum în fața trădării intelectualilor...

Meritele literare care l-au împins pe d. Mihail Sadoveanu printre nemuritorii Academiei Române, pe vremea când nimeni nu putea bănui erunta sa iudeofilie, se risipesc astăzi, se pierd pentru lumea prezentă, dispar, fugărite de înfățișarea hidoasă a autorului. D. Mihail Sadoveanu a fost și mai este încă francmason, apărându-și secta în paginile „Adevărului". D. Mihail Sadoveanu primește dela Kalman o simbrie, foarte copioasă, e drept: 100.000 lei, ca să acopere cu numele său, conspirația antinațională a hrubelor din Sărindar. D. Sadoveanu a trădat, conștient, pentru bani. D. Mihail Sadoveanu s'a rupt, pentru totdeauna, din inima noastră și din conștiința nației. Incoronarea să nu este altceva decât o primă de încurajare dată trădării de patrie.

In bolovănosul său articol, scris cu litere de sânge, sub biciuirea lacrimilor durerii, d. dr. Ilie Rădulescu spunea că profanarea trebuie zădărnicită și de va fi nevoie, vom mobiliza nația, ca să oprim infamia. Eu, ce să vă spun, nu mai pot crede în mântuire. Ne urmărește o răsbunătoare fatalitate. Suntem sorțiți să pierim, sub povara inconștienții noastre.

D. Mihail Sadoveanu va fi, cu siguranță, doctor honoris causa al Universității Mihăilene, iar trofeul va putea, oricând, de-aci înainte, să fie admirat în imensele vitrine ale trustului „Dimineții", sub portretele respingătoare ale tuturor Blumenbergilor din presă...

I. P. Prundeni

Preparatul PAGEOL a fost experimentat vreme îndelungată. Medicii îl prescriu cu succes la multe boli de rinichi, vezică și uretră.

Nici un alt produs nu are o acțiune mai rapidă, atât de complectă.

PAGEOL mai are avantajul de a nu avea nici o influență asupra organelor digestive. Stomacul cel mai delicat îl suportă foarte ușor, fără nici o oboseală. Superioritatea Pageolului e dovedită de următoarele rezultate: urinele sunt mai clare, micțiunile nu mai sunt dureroase și emisiunea lor e mai puțin frecventă.

In importantul său studiu farmacologic, profesoru' Fleury, constată că „PAGEOL" regenerează toate țesuturile cu care vine în contact și extermină supărătorul gonococ în ascunzișurile sale cele mai profunde.

De vânzare la farmacii și droguerii.

Țara și „Porunca Vremii"

Continuăm a publica numele bunilor români, cari au răspuns apelului nostru pentru 10.000 de abonamente și cărora le mulțumim călduros.

Sold precedent Lei 3.301.181

Costan Șuiu, Câmpulung-Bucovina	30
D. Harabagiu, Roman	150
Alex. Chiurescu, Storojinet	100
Ștefan Georgescu-Coșereanu, brigadier silvic, Dolj	150
Preot H. N. Argintaru, Mehedinți	150
Preot Alexandru Petrescu, Romanați	100
Radu C. Vlad, Dorohoi	150
Victor Ionescu, Teleorman	150
Preot Alexandru Pop, Cluj	100
Anton Lucian, protopop, Tecuci	300
Preot M. Roșescu, Roman	300
Căminul cultural „Horia, Cloșca, Crișan", Arad	300
Ilie Oprescu, învățător, Romanați	90
Ilie Vlad, căpitan, Loco	150
Passan Adam, Loco	65
Preot Popescu Aristide, Romanați	300
Ioan Nișca, Arad	150
Deanisiu Babuț, Sibiu	150
Ioan Halmaghe, Făgăraș	150
I. Lungu, perceptor, Turda	150
Bâzu Th. Stoica, maior, Ismail	1.000
Ioan Gh. Stoleru, Botoșani	150
Gh. M. Sacerdoțeanu, protoereu, Vâlcea	1.000
Todea Victor, Hunedoara	400
Hahon Emilian, șef de haltă, Cernăuți	200
Romul Drincu, inv., Arad	150
Diodor Todea, preot, Turda	150
Preda Marinescu, învățător, Bărăștii de Vede-Olt	120
Stelian Ștefănescu, Prahova	150
Elena Voronca, Cernăuți	400
Ungureanu Gh. [illegible], Mehedinți	150
Maxim Becheru, Brăila	300
Ioan N. Voicu, Prahova	600
Nițescu Gh., Ilfov	150

Total general Lei 3.309.916

Vatra Dornei sub călcâiul jidovimei

„Iom Kipur", o zi de foame, pentru vilegiaturiștii creștini

Vatra Dornei, 22. — *Orășelul nostru numit odinioară „perla Bucovinei", a ajuns astăzi o adevărată cloacă jidovească. Fruntașele gospodării din centrul orașului au fost complect acaparate de către perciunații galițieni, cari au împânzit valea râului Dorna, ca un nour de lăcuste, surghiunind pe români pe crestele munților din împrejurime, unde duc o viață de sărăcie. Javrele jidovești, prin scurgerea timpului, au pus mâna pe cele mai frumoase terenuri, pe cari și-au construit în majoritate niște chichinețe infecte, cari dau orașului un aspect de mahala jidănească și nu de stațiune balneară.*

Satanele galițiene, în lăcomia lor de spoliațiune a bieților români din Dorna, au acaparat întregul comerț în așa mod, că vizitatorii sunt nevoiți a se aproviziona cu alimente numai dela acești perciunați.

Așa în zilele de „Tișri" și „Iom Kipur", Dorna avea aspectul unui oraș pustiu. Era ziua lungă a Kahalului, când creștinii au fost siliți a suporta cele mai neomenoase vexațiuni, trebuind să postească alături de jidani. Toate prăvăliile și localurile de consum au fost închise. Nu se putea obține nici tutun și nici ziare, căci depozitarul general Simon Landau *avea sărbătoare. Toată lumea s'a scandalizat, autoritățile locale, găsindu-se desarmate în fața Kahalului organizat.*

O BISERICA ROMANEASCA IN RUINA, DAR PATRU STRALUCITE TEMPLE JIDANEȘTI

La intrarea în orașul Vatra Dornei din spre Est, privirea vizitatorului se izbește de o biserică de lemn, situată pe platoul la poalele „Runcului". Este altarul de închinăciune al dornenilor, altar care, spre rușinea românilor, e o ruină.

In schimb centrul orașului este împresurat de 4 temple jidovești și vreo 3 case de rugăciuni talmudice. Chiar de sărbătoarea diavolească „Iom-Kipur" a fost inaugurată o nouă sinagogă pe str. Regele Carol II, artera principală a Dornei, pe care o publicăm în clișeu.

Construcția acestei sinagogi formează o sfidare față de români și o obrăznicie fără margini a jidovilor din acest oraș, care produce indignare în sufletele vizitatorilor creștini.

FUNCȚIONARII JIDANI DELA C. F. R., SCUTIȚI DE SERVICIU DE ZIUA LUNGA, PE CAND CREȘTINII AU FOST SILIȚI A LUCRA IN SARBATOAREA „INALȚAREA CRUCII"

Direcția g-rală C. F. R., cu prilejul sărbătorii jidovești „Iom-Kipur" a înaintat o circulară tuturor servicilor C. F. R.-ului V.-Dornei, prin care a pus în vedere că toți funcționarii jidani sunt dispensați de a face serviciu. La Dorna se află foarte mulți funcționari jidani, astfel că serviciul a fost descomplectat pe ziua de 15 Sept. Faptul a produs revoltă sufletească în rândurile funcționarilor creștini, cari în sărbătoarea de „Inălțarea Crucii" au făcut slujbă toată ziua, autoritățile centrale neacordându-le nici o scutire, cu toate că statutul prevede că această zi este sărbătoare legală.

Ce zice d. director g-ral Macovei? N'are nimic de spus?

PALATUL JUSTITIEI

AFACEREA WEXLER

Liniștea ce se așternuse în jurul afacerii Wexler — falsificatorul petițiilor pe care lua rezoluții de prelungire a șederii în țară a străinilor, — a fost înlăturată azi prin lansarea a două mandate de arestare de către cabinetul IV instrucție în contra a doi dintre complicii jidanului Moritz.

N. Barbu, pus în libertate ieri de siguranță — reținut tot în această afacere — a fost arestat ieri ca și Gh. Mareș, reținut mai de mult la poliție, pus în libertate, acum rearestat.

Pe sălile parchetului, prin fața preună cu familia Wexler, Iorgu-cabinetului IV, s'a plimbat ieri, Imlescu, unul dintre informatorii chemați la cabinet și implicat în această afacere.

Semne rele pentru el.

OTTO DIRECTORUL

In dorința de a excroca — pentru Otto această dorință rezidă din naștere și o moștenește prin sângele jidan — Krausman zis Crețeanu, ziarist (?) a început să înființeze diferite gazete care au murit încă în fragedă copilărie. Dă svon că va scoate: „Gazeta ofițerilor de rezervă" (?), „Stafeta agricolă", „Raza literară", „Gazeta construcțiilor" și „Monitorul licitațiilor". Iar pentrucă toate acestea cer un personal numeros începu prin „a angaja" personalul necesar, adică a le lua garanțiile necesare și a le distribui, pe hârtie, atribuțiunile fiecăruia. Incasează astfel peste 400.000; gazetele mor — unele înainte de a se naște — iar „personalul" rămâne și fără bani și fără slujbele în cari le se promiseră salarii împărătești în biroul tot atât de împărătesc instalat din calea Victoriei. La parte din aceste escrocherii și-a asociat, drept paravan, pe Emil Timiș, tot ziarist.

Ambii au fost trimiși în judecată prin ordonanța definitivă a Cabinetului VII Instrucție, primul sub stare de arest iar al doilea liber.

Tinut arestat din anul trecut, Otto Krausman directorul a făcut o cerere de eliberare în fața Tribunalului Ilvov secția IV-a c. c., unde se află procesul spre judecare, cerere care i-a fost judecată ieri.

Amintind cazierul jidanului: la 10 Noembrie 1930 înaintat parchetului pentru port ilegal de ofițer de marină și la 10 Decembrie 1930 pentru fals în acte publice și însușiri de bani, Tribunalul I-a pus în libertate pe o cauțiune de 40.000 lei pe care-i va plăti din banii excrocați dela victimele lui.

DEZIDERIU ROTH

Plictisit de o detențiune de câteva luni de zile, jidanul Roth Dezideriu a făcut ieri o cerere de eliberare pe cauțiune în fața Cabinetului V Instrucție.

Jidanul este implicat în excrocheriile comise în dauna unor bijutieri belgieni, înșelându-i cu bijuterii în valoare de milioane de lei.

D. judecător Mitulescu, care a judecat cererea jidanului, a respins și această încercare de a părăsi Văcărețiul pentru ca apoi să părăsească și țara.

AVORTORUL PRIEFER

Tribunalul Ilfov secția IV-a c. c. va judeca azi procesul cunoscutului doctor jidan Mozes Priefer, cel care prin nepricepere, spunând atunci când nașterea era normală că este un avort și procedând în consecință, a omorât pe femeia Naumovici, lăsând pe urma ei 10 copii în mare parte minori.

Pentru partea civilă va pune concluzii d-ra av. Lizeta Gheorghiu. (Recent d-rul jidan Stern, tot prin avort, a a făcut o altă victimă).

Tribunalul va hotări.

NUȘA SAPATINO

Tribunalul Ilfov secția III-a c. c. urma să judece ieri procesul intentat de rudele Nușa Sapatino — Ana Lucaci pe fostul ei nume — acuzând-o că, în unire cu jidanul Herman Nadler, și-a însușit din averea fostului bogătaș Sapatino. Procesul este epilogul cunoscutei afaceri care a făcut atâta vâlvă.

Din lipsă de procedură judecarea s'a mânat la 12 Ianuarie 1938.

TRAFICANTA DE CARNE VIE

Tribunalul Ilfov secția II-a c. c. a continuat ieri judecarea procesului traficanților de carne vie Carola Lechitza. Procesul a rămas tot în continuare.

Cine știe?

Femeia Tudora Cristea din str. Grand 18, roagă persoanele care au fost martore la accidentul de autobuz întâmplat în ziua de 26 Octombrie 1936 pe panta dela Podul Grand, când i-a fost omorît singurul copil, să-i comunice numele și adresa pentru a-i servi în procesul ce se va judeca în curând.

Ghete, pantofi și bocanci pentru școlari

Cumpărați la vechea casă de încredere

INTREPRINDERILE

GRIGORE ALEXANDRESCU S. A.

FONDATE IN ANUL 1877

Încălțămintea noastră este lucrată după cerințele naturale ale piciorului.

Întrebuințăm numai talpă și piele perfect tăbăcite.

Prețuri eftine de fabrică Magazine: Str. Oituz 19 și Șepcari 18 Telefon: 308.70 și 606.77

Informațiuni

❖ GRUPUL 2 din „Svastica de Foc" (sectorul II Negru) ține ședință astăseară Joi 23 Sept., ora 9, la sediul din Bulevardul Pache 144.

❖ JOI SEARA, la orele 8, în comuna Militari, sala Drăgușin, din str. Regina Maria, are loc inaugurarea noului sediu al organizației rațional-creștine, în prezența d-lui arh. I. D. ENESCU.

❖ *INSCRIERILE la Centrul de pregătire technică profesională administrativă secția I (titrați universitari) au început și se fac până la 15 Octombrie crt. Cursurile durează un an școlar, iar absolvenții urmează a fi numiți în funcțiuni administrative în ordinea tabloului de clasificare.*

❖ MAINE Vineri 24 a .c., orele 6 seara, Frăția Misionară „PATRIARHUL MIRON" va lua parte la privegherea comună la Bis. Sf. Dumitru din str. Carol. Totodată se vor înălța rugăciuni pentru ajungerea cu bine la „Sfintele Locuri" a P. C. Păr. TEOFIL IONESCU.

Toți membrii sunt rugați a lua parte.

❖ ROMÂNI CREȘTINI! La 1 Octombrie reapare „CALEA NOUĂ" de sub direcția d-lui ic. Horațiu Manoliu — organ de luptă morală, spirituală și națională, care va birui — atât cât libertățile vor îngădui — toată starea imorală și decăzută a societății noastre...

Pentru a avea o primenire socială, citiți și încurajați CALEA NOUA, care cere o morală nouă, pentru o țară nouă.

Colonizarea românilor refugiați din Ungaria

Intrucât un număr însemnat de români refugiați din Ungaria urmează să fie colonizați pe frontiera de Vest, d. ministru V. P. Sassu a intervenit la Banca Națională spre a obține un credit cu care să se cumpere moșia de 450 jugăre din comuna Pustinis, jud. Timiș-Torontal, proprietatea unor unguri.

Tot în vederea colonizării d. V. P. Sassu a intervenit la B. N. R. și pentru cedarea moșiilor, proprietatea sa, din comunele Berexeul Mic și Văleanu, numită Pusta Coctohod, jud. Timiș-Torontal.

Procesul celor zece legionari cernăuțeni a fost amânat

CRAIOVA, 22. — In fața tribunalului militar, din localitate, a venit spre judecare azi dimineață, la ora 8,30, procesul celor 10 legionari cernăuțeni.

S'au adus în instanță actele cerute de tribunal la 21 August.

Martorii principali, adică doctorii, cari au întocmit certificatele medicale ale victimei, nu s'au prezentat.

D. procuror a cerut continuarea desbaterilor, renunțând la restul martorilor.

Reprezentanții apărării au cerut amânarea procesului și au cerut să fie aduși toți martorii cari au fost audiați, întrucât președintele a fost schimbat.

Tribunalul, după o scurtă deliberare, a hotărît ca martorii cari nu s'au perzentat până acum, să fie aduși cu mandate de aducere, iar martorii cari au fost audiați, să fie din nou citați.

Totodată tribunalul obligă apărarea să aducă copii legalizate după statutele academice din Cernăuți și dispune amânarea desbaterilor pentru ziua de 22 Noembrie.

Tragedia Sfintei noastre Biserici

Sfinte altare ce-au fost în București

Scăpate de foc și cutremure, au fost distruse de civilizație. Pe locul Casei de depuneri se afla Biserica Sfântul Ion cel Mare și pe acela al Ateneului, Biserica ot Văcăreților

Spuneam la începutul anchetei noastre, că, pe lângă vrăjmășia vremurilor, pe lângă nepăsarea unora și batjocura altora, vechile noastre Biserici — într'o cumplită nepăsare de sfânta credință a neamului românesc și deci, de trecutului acestuia — au avut de suferit până la distrugere din partea acelei transformări care ar vrea să se cheme opera de civilizare a orașului.

Această distrugere a început cam de acum vreo sută de ani, intensificându-se cu deosebire, după 1866, când a început aplicarea pe teren a diverselor sistematizări edilitare și constructive.

A fost, fără îndoială, o impietate față de Biserică și față de neam. O impietate care ar fi putut fi înlăturată cu atât mai mult, cu cât, toate Bisericile dărîmate aveau o vechime până la 400 de ani, mărturisind documentar capitole întregi din istorie.

PE LOCUL CASEI DE DEPUNERI ȘI CECURI POȘTALE

Iată, bunăoară, bătrânii au mai apucat, pe locul unde s'a construit Casa de depuneri, *frumoasa* Biserică Sfântul Ion cel Mare, *zidită pe la sfârșitul veacului al XVI-lea de Andrei Vistierul, socrul lui Preda Buzescu, unul dintre căpitanii lui Mihai Viteazul. Dărîmată din pricina ruinării, a fost rezidită de Constantin Brâncoveanu. Pe la 1656, patriarhul Macarie al Antiohiei a slujit cu o pompă care a rămas multă vreme în amintirea bucureștenilor.*

DAR BISERICA SARINDARULUI?

Dar Biserica Sărindarului, *din care rămăsese până mai acum 2-3 ani numai numele străzii, schimbat și el în boala schimării nomenclaturii.*

Zidită, în locul unde este azi Cercul Militar, *Biserica Sărindarului nu avea originea prea bine cunoscută. După unii, datată de Vlad mare Ban al Severinului. După alții, de un frate al lui Mircea cel Bătrân. In acte era pomenită pe la 1622. La 1657 a văzut-o Paul de Aleppo care credea c'ar fi fost zidită de Matei Basarab. Avea locuri întinse în București. Biserica* Popa Tatu *de azi, cunoscută atunci sub numele de* Fântâna Boului, *era metohul Sărindarului. Avea o icoană făcătoare de minuni pentru toate suferințele.*

MANASTIREA, BISERICA ȘI ȘCOALA SFANTUL SAVA

Singura parte din București, care prin destinația de azi se leagă cu trecutul, este Piața Universității.

In această parte se afla în adevăr mânăstirea Sfântul Sava, devenită în anii din urmă cel mai de seamă așezământ cultural — bine înțeles de cultură greacă: „elinika". Zidită de Andronache Pârcălabul în veacul al XVI și reclădită de Constantin Brâncoveanu, pe locul unde se află azi statuia lui Mihai Viteazul și ale cărturarilor Gheorghe Lazăr, Heliade Rădulescu și Spiru Haret, mânăstirea Sfântul Sava era lăcașul Domnului Savaoth cu hramul Blagovești nilor. Pe la 1680 funcționa în mânăstire o școală și școală a rămas până la 1899.

CAND SE DESCHID BULEVARDE, SE DARAMA BISERICI

Tot în zilele noastre, la 1892, a fost dărâmată pentru deschiderea Bulevardului Carol, BISERICA CAIMATA, zidită la 1772 de Ceaușul Niculae, peste drum de Biserica Armenească. Pe lângă Biserică trecea gârlița Bucureștioara care venea dispre Scaune să se verse în Dâmbovița.

ATENEUL ROMAN

Pe locul Ateneului Român *și până la construirea lui, se afla* Biserica ot Văcăreților, *zidită înainte de 1786, de generalul maior Mihail Cantacuzino, metoh Episcopiei Râmnicului. In timpul dărâmării, tâmpla Bisericei a fost demontată și așezată în Biserica* Manea Brutaru *unde se păstrează și azi.*

BISERICI DISTRUSE DE FOC

Examinând datele istorice pe cari le avem, se poate vedea că numai două Biserici au căzut pradă focului fără să mai fie neconstruite.

Pe locul imobilului *Dacia-România*, între Lipscani și str. Stavropoleos se afla Biserica *Ghiormei Banul*. Era una din cele mai vechi din București, fiind zidită înainte de 1567 și închinată mai târziu arhiepiscopiei dela Poponiades din Grecia. Poate de aceia 1 se spunea și *Biserica Grecilor*.

A ars în timpul lui Constantin Brâncoveanu.

Altă Biserică — *Stelea*, zidită de Stelea Spătaru în vremea lui Mihnea Vodă, a ars prima dată în timpul lui Sinan Pașa, fiind reclădită de Mitropolitul Grigorie la 1630, socotită ca metoh al mânăstirei Radu Vodă. Un al doilea foc, la 1847, a distrus-o cu totul fără să mai fie reconstruită. O prea frumoasă icoană făcătoare de minuni într'o ramă splendid sculptată, ce se afla în Biserică, se găsește azi la Radu Vodă.

PLANG BUNICII

Pe lângă dușmănia focului, a cutremurelor, a devastărilor, pe lângă batjocura jidovilor, pentru ce vor fi fost dărâmate cele câteva altare de mai sus, unele adevărate monumente de arhitectură bisericească? Oare nu se poate civiliza cu respectul trecutului când numai acest trecut a adus civilizația de azi?

Scriitorul acestor rânduri își aduce aminte de ceiace se povestea despre bunicul său după mamă, comisul Costache Mănescu, care, coborît la București, de prin părțile Fălticenilor, a pornit-o, cu fică-sa, mama, pe Podul Mogoșoaei, devenit calea Victoriei.

Oprindu-se în fața Casei de depuneri, în construcție pe atunci, a exclamat nedumerit:

— Dar ce-au făcut cu Biserica? „Aișî" doară era, mă rog ție, Sfântul Ion cel Mare?

— Au dărâmat-o, tată — răspunse mama.

— Au dărâmat-o? Vezi bine! Le-au stat în cale Sfânta Biserică.

Și o lacrimă a curs pe obrajii bunicului.

Dinu Dumbravă

Uzinele Comunale București

PUBLICAȚIE

Se aduce la cunoștința celor interesați că la 20 Octombrie 1937, ora 15, se va ține la *Uzinele Comunale* București, din str. Const. Mille 8-10, examenul pentru obținerea autorizațiunei de instalațiuni de apă și canal.

Se vor pune chestiuni din următoarele materii:

1) Noțiuni de geodezie (nivelment).

2) Regulamentul de apă și canal U. C. B.

3) Lucrări de canalizare U.C.B.

4) Lucrări practice în branșamente și instalațiuni sanitare.

5) Legile muncitorești.

Candidații vor depune la examen actele dovedind:

1) Că sunt meseriași înscriși cu drept de practică în breasla respectivă, sau diplomații vreunei școli superioare de arte și meserii, Școalei de Electricieni și Mecanici din București, sau vreunei școli tehnice din țară sau străinătate, admisă de U. C. B.

2) Că sunt cetățeni români.

3) Că au firmă înscrisă și locuință permanentă în București.

Taxa de înscriere la examen este de lei 1.500 (una mie cinci sute), care se va depune integral și anticipat la Cassieria U. C. B., prezentarea la examen făcându-se cu chitanța de plata taxei.

Uzinele Comunale București

ULTIMA ORA

Se confirmă imposibilitatea unui guvern naţional-ţărănesc

D. Ion Mihalache a fost făcut atent încă din primăvară că partidul, în actuala-i formaţiune, nu va avea să joace nici-un rol la rezolvarea succesiunii

Situaţia Frontului Constituţional

O parte din fruntaşii partidului liberal — **acei cari au dat sfoară în ţară că o nouă guvernare ar fi o calamitate din punct de vedere politic, dar ar însemna un sacrificiu pentru patrie** — se arată foarte îngrijoraţi de atmosfera favorabilă creiată în jurul unui minister alcătuit din militari ori din magistraţi, cu misiunea de a prezida alegerile generale parlamentare.

Iar membrii cabinetului Tătărăscu, făcându-se ecoul acestei îngrijorări, încearcă o abilă diversiune asupra căreia vom insista într'unul din reportagiile viitoare.

Deocamdată subliniem că atât d. Tătărăscu cât şi d. Inculeţ, sunt convinşi, după afirmaţiile precise pe cari le au, de imposibilitatea rezolvării succesiunii în favoarea partidului naţional-ţărănesc.

Ni se spune că încă din primăvară anumite cercuri i-au atras atenţia d-lui Ion Mihalache asupra acestei realităţi, încunoştiinţându-l că ţara nu mai este dispusă să primească loviturile denigratorului Virgil Madgearu, ori ale svăpăiatului dr. Nicolae Lupu, care înţelege să se mişte, sub toate raporturile, pe linia Moscova—Buffalo.

Argumentul invocat de naţional-ţărănişti, că masele populare, cu prilejul alegerilor administrative, s'au pronunţat pentru ei, nu poate fi luat în consideraţie, deoarece se cunosc cazuri numeroase de corupţie. Iar în Ardeal şi în Basarabia multe sufragii ale unor grupări anarhice s'au îndreptat către partidul condus de d. Mihalache, în urma unor acorduri electorale.

Vasăzică : toate cauzele pledează, concludent, împotriva unui guvern naţional-ţărănesc. Şi faptul că factori autorizaţi confirmă imposibilitatea de care vorbim, are o importanţă covârşitoare mai ales în actualele împrejurări politice.

SITUAŢIA FRONTULUI CONSTITUŢIONAL

Monitoarele democraţiei integrale au lansat svonul că Frontul Constituţional trece prin momente penibile şi că în curând vom asista la o rupere a legăturilor dintre d-nii mareşal Al. Averescu şi profesor Gh. I. Brătianu.

Svonului nu i s'a dat nici o crezare de către cei în curent cu politica. Relaţiile partidului poporului cu partidul naţional-liberal-georgist sunt prea indestructibile pentruca intriga por-

D. ION MIHALACHE

nită din oficine uşor de ghicit, să prindă.

Dealtfel, confratele *„Indreptarea"*, oficiosul partidului poporului, publică următorul comunicat în numărul său de aseară :

„Unele ziare încearcă din nou intrigi în ceiace priveşte Frontul Constituţional şi raporturile dintre d-nii mareşal Averescu şi Gheorghe I. Brătianu.

„Nu s'au învăţat încă aceste cotidiane să nu creadă că reporterii lor ştiu mai mult decât şefii celor două partide?

„Nu de alta, dar se expun la o nouă desminţire, pe care o dăm în forma cea mai categorică.

„Nimic n'a sdruncinat şi nici o intrigă nu poate sdruncina acordul încheiat între partidul poporului şi partidul naţional liberal prezidat de d. Gheorghe Brătianu".

Totuş, presa lui Burăh va continua, este cert, să insinueze şi să inventeze, pentrucă şi acţiunea d-lui mareşal Al. Averescu şi lupta intransigentă a d-lui profesor Gh. I. Brătianu nu-s pe placul Kahalului şi al Kominternului.

Dar, cine se mai împiedică azi de cioturile lui Izrael ?

Victor Mocanu

Petre Petrescu şabbăsgoimul Reşiţei este o canalie sinistră

— Bestia are îndrăzneala să cheme în judecată pentru calomnie întreaga Redacţie a Poruncii. Toată ţara înfierează cu vehemenţă pe ticălos. —

— Să fie adevărat că-i homosexual ? —

Din ce în ce mai masiv, întreaga ţară stigmatizează cu vehementu' ei dispreţ pe Petre Petrescu, sinistra unealtă a Kahalului, infamul ofensator al I. P. S. Patriarh, Miron. Creşte din zi în zi indignarea, în toate straturile sociale ale Românismului, împotriva acestei canalii care şi-a permis să insulte cea mai strălucită figură a Neamului şi mai ales a Bisericii, de când ne-am pomenit ca naţie creştină.

Sute de scrisori din toate colţurile României Intregite se grăbesc să ne aducă atât nouă cât şi „Universului", indignarea Neamului Românesc. Din maldărul de corespondenţă primită azi, reţinem o scrisoare adresată de d. maior DAMIAN, avocat, d-lui general TH. PIRICI, care l-a pălmuit zdravăn, zilele trecute, pe Petre Petrescu.

O PUTOARE!

Iată această scrisoare:

Distinse domnule general,

„Primiţi, vă rog, cele mai respectuoase şi sincere felicitări pentru dreptul şi meritatul articol : „MORTUL INTRE VII" ce l-aţi adresat omenirii româneşti, în contra canaliei şi cozii de topor, PETRESCU PETRE ! Aflaţi că el nu este numai: **imbecil, canalie** şi **trădător** de naţie românească, dar a fost şi o PUTOARE DE ELEV în şcoala de artilerie, unde trecea clasa plângând şi cerând milă, făcând graţii pe la profesori.

„Apoi, ieşind ofiţer, se însoară în primul an de ofiţerie cu nepoata răposatului general Culcer, care l-a luat adjutant şi care l-a trimis în partea întâia şi cea de a doua a campaniei (deci în clipele cele mai tragice) la Paris, iar LA PLACINTE A FOST INAINTE, când în campania a treia, trupele intraseră la Budapesta, hop şi el la decoraţie, iar astăzi este acest cretin director tehnic de armament la **„Reşiţa" !**

„Bravo ţie, ţară românească, iată pe ce mâini de jidani şi de jidoviţi ai ajuns !

„Toată ostăşimea activă şi de rezervă este alături de dv.

„Să trăiţi d-le general".

Avocat, maior DAMIAN

Să fie adevărat ?

Dar ni se semnalează încă o chestie extrem de gravă. Dacă se dovedeşte a fi adevărată, atunci se va explica, într'o lumină oribilă, cum de a fost posibil ca această canalie să comită mizerabilul gest pe care l-a săvârşit.

Ni se spune, într'adevăr — şi nu numai în unele scrisori, ci un domn Mihăilescu, care l-a cunoscut pe acest nemernic, în ultima fază a războiului, imediat ce s'a întors dela Paris, a venit să ne-o confirme personal — că ticălosul ofensator al Patriarhului ar fi, nici mai mult nici mai puţin de cât o nenorocită epavă homosexuală.

D. Mihăilescu ne spune că Petre Petrescu, care pe vremea ultimelor luni de campanie era căpitan, a fost reclamat de mai mulţi soldaţi că-i ademenea şi se culca noaptea cu ei. Unul dintre soldaţi l-a bătut chiar într'o noapte, provocând un imens scandal. Ce s'a întâmplat după aceia, d. Mihăilescu nu mai ştie. Dar căp. Petrescu a dispărut dela unitate.

Chestia e cu adevărat groaznică. E atât de infamă, încât noi, mărturisim, nu ne vine s'o credem. Asta ar pune vârf tuturor nerusinărilor. Ar dezlănţui cel mai formidabil scandal care s'a cunoscut vreodată în România, oglindind, în acelaş timp, înfiorătoarea promiscuitate în care trăim, josnica cloacă din care se recrutează infamele cozi de topor.

Semnalând, cu cel mai profund dezgust, ceiace ni se spune, adresăm ţării un călduros apel: **cine ştie ceva despre această canalie, să ne spună imediat şi fără nici o reticenţă !** In special apelul nostru se îndreaptă către generaţia războiului, către ostaşii şi comandanţii care l-au cunoscut şi l-au avut sub comandă pe acest ticălos : SA NE SPUNA TOT CE ŞTIU, FARA NICI UN MENAJAMENT. Bestia nu trebuie cruţată. Ar fi o crimă ca nemernicul acesta să scape de pedeapsă. Gândiţi-vă că acest mizerabil a ofensat pe I. P. S. Patriarh, a insultat Biserica şi a pălmuit, cu cea mai inconştientă îndrăzneală, demnitatea naţională.

Victoria definitivă a naţionaliştilor spanioli se apropie

— La comuniştii spanioli populaţia nu are ce mânca. Incăerări pe străzile Barcelonei. Comunismul îşi trăieşte, în Spania, ultimele zile. —

Berlin, 23. (Radio Oriente).— Agenţia Stefani transmite din Saint Jean de Luz:

Ştirile sosite din Barcelona semnalează că populaţia suferă din cauza lipsei produselor alimentare.

Pe zi ce trece condiţiunile de viaţă devin tot mai critice.

Serviciile publice începând cu gazul de iluminat au fost reduse sau chiar suprimate.

Se prevede că şi comunicaţiile în oraş vor fi limitate la minimum indispensabil şi folosite numai pentru transporturile militare.

In Barcelona se produc adesea manifestaţii violente. Cortegii de femei şi copii defilează pe străzi, cerând pâine.

Intreaga viaţă a oraşului se desfăşoară într'o atmosferă deosebit de penibilă şi plină de necunoscut.

Lupte de stradă la Barcelona

Barcelona, 23 (Radio Oriente). — *Ciocniri violente s'au dat între membrii organizaţiei tineretului catalan şi poliţia generalităţii Catalaniei.*

Tineretul era baricadat într'o clădire a ordinului călugăresc Aesculap, de unde a primit trupele cu focuri de armă.

In cele din urmă tineretul a fost forţat să se predea.

NAŢIONALIŞTII IN PLINA INAINTARE

Santander. 23. (Radio-Oriente).— Naţionaliştii au ocupat regiunea cuprinsă la vest de Cuera între Sierra Tibes şi Sierra Bustairmin.

O altă coloană naţionalistă a înaintat pe coasta mării, înfrângând rezistenţele comuniste.

Dela nord la sud armata naţionalistă este în situaţie de a putea ataca acum marile fortificaţii pe cari comuniştii le-au construit pe malul râului Sella dela Cangas de Onis la Riba de Sella şi Cavadogna.

CE SPUNE UN CONSUL LETON

Riga, 23 (Radio-Oriente). — Agenţia Stefani transmite:

D. Laughe, consul general al Letoniei din Spania, înapoindu-se la Riga a declarat ziarului „Janna Kas Zinas" că este convins pe deplin de o apropiată victorie totală a naţionaliştilor spanioli.

A născut 9 copii

Cartagina, 23 (Rador). — **Lucrătoarea Tudela, dela Arsenalul militar, a născut 9 copii, între 1 şi 22 Septembrie.**

Dintre aceşti 9 copii trăesc numai primii 2, născuţi în ziua de 1 Septembrie.

Vrei judecată, canalie ?

Iată însă şi o surpriză ! Un act care vrea să fie de curaj, dar care nu e decât o maximă inconştienţă, o pierdere completă a minţilor, din partea bestiei. Inchipuiţi-vă, canalia ne-a chemat în judecată ! Şi nu numai pe mine personal cum ar fi fost logic, ci întreaga Redacţie a „Poruncii", inclusiv pe Petrică Lazăr caricaturistul şi pe Radu Bardă, cu versul lui de foc.

Dacă l-am fi sfătuit noi şi totuşi bestia n'ar fi putut mai bine să-şi rupă gâtul. Fiindcă acum, cel puţin, vom avea un for suprem de judecată — justiţia ţării — în faţa căruia canalia va trebui să dea socoteală de mârşava lui ofensă.

Ceiace cerem onoratei noastre justiţii este să grăbească cât mai mult instrucţia şi să ne trimită în judecata Curţii cu Juraţi. Declarăm, de pe acum, că n'avem de depus nici o apărare în faţa judecătorului de instrucţie. Cerem noi, din contră, să fim socotiţi vinovaţi şi trimişi în judecată. Fiindcă pe deoparte nu va fi fost până azi proces care să ţină mai încordată simţirea ţării, iar pe de alta n'au existat oameni cari, ca noi, să fie mai bucuroşi să facă zece ani de ocnă pentru prestigiul Sfintei noastre Biserici şi pentru demnitatea naţională, ultragiate de acest nemernic.

Canalie, bestie, slugă idioată a lui Izrael, infamă coadă de topor vom mobiliza, împotriva ta şi în contra tâlharilor tăi stăpâni, toată indignarea ţării, voinţa ei unanimă de a pune fierul roşu pe fruntea tuturor canaliilor, unelte abjecte ale jidanilor.

Prin tine şi cu tine bestie, ţara se va răfui cu toate ticăloasele ei cozi de topor, cu toată drojdia Românismului.

Dr. ILIE RADULESCU

Vizita d-lui Mussolini în Germania va fi o sărbătoare

Roma, 23 (Radio-Oriente). — **D. Mussolini va pleca, la 24 Sept., în Germania în vizită oficială, în urma invitaţiei d-lui Hitler.**

După un popas de o zi la Münich, Ducele se va duce la Mecklenburg, unde va asista la 26 Septembrie la faza finală a manevrelor armatei germane, apoi va pleca la Berlin, unde va rămâne până la 29 Septembrie.

In cursul unei recepţii dată în onoarea ziariştilor germani şi străini, ministrul bavarez Wagner, după ce a expus programul vizitei d-lui Mussolini la Muenchen, a declarat:

Vizita Ducelui va fi o sărbătoare de neuitat a partidului şi a poporului.

Şcolile, birourile, fabricile şi uzinele vor fi închise. Toată lumea trebue să participe şi să se înfrăţească într'o singură bucurie.

Sper că sărbătoarea aceasta istorică, care atrage atenţia lumii întregi, va putea să convingă străinătatea că Italia şi Germania sărbătorind astfel amiciţia lor, nu doresc decât să aducă încă odată o contribuţie pentru consolidarea păcii şi a civilizaţiei.

O COLABORARE INTRE DOUA REGIMURI

Ziarul „Giornale d'Italia relevând semnificaţia apropiatei întâlniri a d-lor Mussolini şi Hitler, în Germania, scrie:

Colaborarea dintre guvernele din Roma şi Berlin se ridică la o colaborare între două regimuri şi ea se extinde la toate problemele privitoare la raporturile şi poziţiile lor în faţa Europei şi a lumii.

De aceea nu se poate să nu se ţină seama de semnificaţia acestei întâlniri.

In jurul răniriĭ ambasadorului britanic din Nanking

Tokio, 23 (Rador). — *Răspunsul guvernului japonez în legătură cu rănirea ambasadorului britanic la Nanking, în cursul unui atac dat de avioanele japoneze, va fi publicat în cursul acestei nopţi.*

Se pare că răspunsul conţine următoarele puncte:

1. Autorităţile nu au putut stabili naţionalitatea aviatorilor cari au rănit pe ambasadorul britanic. Deoarece însă din rapoarte reese că avioanele japoneze au dat în acea zi câteva atacuri şi deoarece faptul acesta este pus în legătură cu rănirea ambasadorului englez, Japonia exprimă din nou regretele sale.

2. Japonia este gata să pedepsească pe vinovaţi după legile japoneze, imediat ce ei vor fi cunoscuţi.

3. Japonia a dat toate instrucţiunile pentru a se evita repetarea unor asemenea incidente.

Ciocnirea dela Ciucea a luat proporţiile unei catastrofe

Relaţiunile complimentare primite în legătură cu ciocnirea de trenuri dela Ciucea, dau ciocnirei proporţiile unei catastrofe.

Pagubele materiale la materialul rulant şi linie, trec cu mult peste cifra de 4 milioane dată de telegramele sosite la direcţiunea generală c.f.r. pe lângă însemnatele despăgubiri pe cari calea ferată va avea să le plătească familiilor celor opt morţi şi răniţilor dintre cari mulţi vor rămâne infirmi.

Catastrofa, produsă pe linia principală, a dezorganizat complet circulaţia între Oradea şi Cluj, deci şi cu Bucureştii.

Transbordările se efectuiază greu cu ajutorul autobuzelor.

Deblocarea liniei a început azi dimineaţă cu ajutorul macaralei sosită dela Braşov. In urmă va începe repararea liniei şi refacerea reţelei telefonice şi aparatelor de semnalizare distruse.

Impiegaţii de serviciu din staţiile Ciucea, Miosig şi Poieni, au fost arestaţi.

Ştiri şi polemici

ASTAZI la ora 10 dim. s'a deschis Sf. Sinod.

Membrii înaltului for, au fost convocaţi în şedinţă extraordinară pentru a discuta situaţia canonică a noului episcop al Armatei.

Şedinţa s'a deschis cu o slujbă oficiată în paraclisul palatului metropolitan, la care au luat parte toţi ierarhii prezenţi.

La desbateri a luat parte şi ministrul cultelor şi artelor.

S'a fixat protocolul vizitei pe care o va face I. P. S. S. Mitropolitul Dionisie al Poloniei.

I. P. S. S. va fi în capitala României, Sâmbătă 25 cor.

*

ASEARA, d. Gh. Tătărăscu a avut, dela Praga, o convorbire telefonică cu d. Ion Inculeţ, care a raportat tot ce s'a petrecut în ţară dela plecarea primului ministru.

*

MARŢI, d. Victor Antonescu părăseşte Geneva şi vine în ţară. In drum spre Bucureşti, d-sa se va opri câteva zile la Belgrad.

*

CONGRESUL internaţional de drept aerian, la care iau parte peste 30 delegaţi străini, s'a deschis astăzi dimineaţă la orele 10, la Cercul Militar, sub preşedinţia d-lui ing. Irimescu, ministrul aerului şi marinei.

Mâine, Vineri, congresiştii vor face o escursie la Braşov, iar Duminică vor pleca în Delta Dunării.

*

MAINE soseşte în Capitală, venind dela Praga, d. Gh. Tătărăscu, preşedintele consiliului de miniştri.

*

NICI până azi ziarul „Dreptatea" nu a publicat rezultatul alegerilor judeţene dela Dorohoi, unde naţional-creştinii au obţinut 14.645 voturi, cu 10 mandate, iar naţional-ţărăniştii 6486 voturi fără nici un mandat.

*

D. prof. I. NISTOR, ministru ad-interim la ministerul educaţiei, s'a prezentat eri la post şi a inspectat birourile departamentului.

*

AŞA cum am anunţat în zilele de 27 şi 28 c. se va ţine, la Bucureşti, conferinţa guvernatorilor Băncilor Naţionale, din Mica Înţelegere.

In vederea aceasta, Duminică 26 c., vor sosi în Capitală guvernatorii Băncilor Naţionale ai Jugoslaviei şi Cehoslovaciei.

*

DELEGAŢII României au semnat la Belgrad, împreună cu reprezentanţii Italiei şi Iugoslaviei, convenţia aeriană privitoare la exploatarea liniei aeriene Roma-Bucureşti, cu escală la Belgrad.

Această linie va începe să funcţioneze dela 1 Octombrie şi va fi deservită de avioane „Savoya-Marchetti".

Legătura Bucureşti-Roma va fi făcută în patru ore, în care se cuprinde şi o escală de o jumătate de oră la Belgrad.

*

D. C. ARGETOIANU a venit în Capitală şi va avea câteva întrevederi cu unii fruntaşi opoziţionişti.

*

O CONSFATUIRE de o oră a avut loc aseară între d-nii Ion Inculeţ şi Valer Pop, discutându-se asupra ordinei de zi a delegaţiei economice care se ţine azi după amiază la ministerul de industrie şi comerţ.

*

Canton, 23 (Rador). — O escadrilă de 12 avioane de bombardament japoneze a reînceput azi dimineaţă bombardarea cartierelor chinezeşti din oraşul Canton.

TINERETUL naţional-ţărănesc din Ilfov îşi va ţine congresul în prima jumătate a lunei Octombrie, subt preşedinţia d-lui Virgil Madgearu.

Congresul — să se noteze — îl pregăteşte „vajnicul luptător pentru cauza „statului ţărănesc", Iacob Friedmann.

*

ASTAZI la ora 12, s'a inaugurat studioul teatrului Naţional, din Piaţa Amzei.

*

IERI după amiază a avut loc la cimitirul Sf. Vineri, înhumarea rămăşiţelor pământeşti ale ziaristului Aurel Marcu.

Au ţinut cuvântări, scoţând în evidenţă personalitatea defunctului, d-nii: Mihail Berceanu, subsecretar de stat, în numele partidului liberal, Al. Săndulescu, preşedintele sindicatului ziariştilor şi Gr. Tăuşan, în numele ziarului „Viitorul".

*

SECRETARUL facultăţii de Ştiinţe, d. Eustaţiu Efrem, doctor în matematici şi asistent universitar, a fost înaintat eri, sub stare de arest cabinetului 2 instrucţie.

Arestarea secretarului Eustaţiu s'a efectuat în urma unor delapidări importante de sume ce s'ar fi produs la facultatea de Ştiinţe.

*

D. DR. C. ANGELESCU, ministrul Educaţiei Naţionale care după cum se ştie este bolnav, în urma îngrijirilor medicale se află mai bine şi merge spre însănătoşire.

*

Belgrad, 23 (Rador). — Generalul Gamelin şi misiunea militară franceză au sosit la Zagreb, spre a asista la manevrele armatei iugoslave.

*

Paris, 23 (Rador). — Serviciul vamal dela Thonon a surprins 5 persoane ocupate să încarce pe un autocamion mai multe pachete cu imprimate, debarcate clandestin pe malul francez al lacului Geneva.

In aceste pachete s'au găsit 18.000 broşuri intitulate „Baraj", cu privire la „existenţa unui complot comunist în Franţa".

Vama din Thonon păstrează cea mai mare rezervă asupra acestei afaceri.

Epilogul eşecului suferit de Turcia la Geneva

Ankara, 23. (Radio Oriente). — **Faptul că Turcia n'a întrunit voturile necesare pentru a fi reales în consiliul Societăţii Naţiunilor, a fost socotit ca un mare eşec şi a dus la o criză de guvern în Turcia.**

Se afirmă că d-nii Ismet Inonu preşedintele consiliului şi Rustu Aras ministrul afacerilor străine, nu vor mai face parte din viitorul guvern.

IN PAG. II-a : Faceţi zid în jurul Altarelor !
IN PAG. III-a : Răspunsul d-lui dr. ŞTEFAN ŢINCU.
IN PAG. V-a : Tragedia Sf. noastre Biserici.
DUMINICA IN PAG. I-a : Răspunsul la Referendum al d-lui RADU COSMIN, profesor şi literat.

Odoare bisericeşti confiscate de naţionaliştii spanioli, dela comuniştii din Santander

Redactor responsabil: EUGEN VICTOR POPA

Tipografia ziarului „UNIVERSUL", str. Brezoianu 23—25 Bucureşti

BIBLIOTECA ASOCIAȚIUNII SIBIU

6 pagini 3 lei — ANUL VI, No. 869 Sâmbătă 25 Septembrie 1937

Taxa poștală plătită în numerar conform aprobării Dir. Gen. P.T.T. No. 118.370/1934

Porunca Vremii

TRIBUNĂ ZILNICĂ DE LUPTĂ NAȚIONALĂ ȘI CREȘTINĂ

Abonamente Anuale: Lei 1000 pentru instituții și sprijinitori; Lei 800 pentru orașe; Lei 600 pentru sate. Se primesc și abonamente pe 6 și 3 luni

Orice sumă se poate trimite prin Casa de economii și Cecuri poștale (CEC) astfel: ABONAȚII PENTRU CONTUL 1224; DEPOZITARII „ „ 10405

Director: Dr. ILIE RĂDULESCU

Redacția și Administrația: BUCUREȘTI I, Str. Sărindar 18

TELEFON: Direcție, redacție 4.1853; Ad-ție publicitate 4.1852

BIUROU

„Dar, pe lîngă negustori, sînt de la un timp pe aici și „plaisiriști", familii întregi care vin la aier, — doar aproape e Slănicul de Prahova, ale cărui băi au o clientelă aproape exclusiv evreiască, hahamul luîndu-și în fiecare an locul în primire, ca să nu se consume păsări tăiate contra prescripțiilor rituale.

Visitatorii „de plăcere" pregătesc drumul negustorilor. Dar pe alături ei caută, ca oameni filantropi, să „civilizeze" populația.

Și cutare femeie dintre dînșii arată femeilor noastre țărance ce prostie e să se meargă la biserică. Este în adevăr un Dumnezeu, dar e și al lor, al Evreilor, iar în ce privește ce a adaus creștinismul, acestea sînt basme de care mințile înțelegătoare n'au să ție seamă.

Ruinele și pustiul nu vin numai în domeniul material".

N. IORGA

(In seria de articole intitulată „Semănători de ruine și de pustiu")

Sparge piatra din inimă! Ajută Biserica!

Altă rușine la Paris!

Aș vrea să strig țării toată revolta noastră, aș vrea ca glasul nostru să străbată toate meleagurile acestui pământ românesc, răscolind și mobilizând, ca o vijelie, cutele cele mai oarbe și mai sălbatece ale indignării, ale răzbunării colective, împotriva atâtor mizerabile ofense care batjocoresc obrajii acestui prea îngăduitor — tolerant până la prostie — Neam Românesc, în contra unei noui rușini, care vine să pălmuiască, pentru a nu știu câta oară, în zilele acestea, la Paris, demnitatea noastră națională, prestigiul statului și națiunii române, independente.

In Capitala Franței a avut loc de curând, congresul Uniunii Internaționale a Avocaților, la care a fost invitată și România. Dar în locul unor normale dezbateri profesionale, România s'a văzut pusă în fața unei oribile lovituri judaice, dinaintea unui raport prin care se cerea Congresului, radierea țării noastre din Uniunea internațională a avocaților. Motivul? **HULIGANISMUL, OBSCURANTISMUL DIN BAROURILE NAȚIONALE ȘI CREȘTINE ALE ȚARII NOASTRE.** Cererea de înlăturare a României, din Uniune, fusese formulată de fostul decan al Vienei, „neaoșul" austriac... dr. **SIEGFRIED KANTOR**, vice-președinte al Uniunii, și se întemeia pe un bogat dosar cuprinzând reproduceri din presa „românească": „Adevărul" și „Dimineața" și din declarațiile d-lor Dem. I. Dobrescu, Vlădescu și Gyarfas. Argumente atât de convingătoare, încât susținând raportul de radiere a României, un domn dr. **ERNST VON HOFMANNSTAHL** spunea, cu drept cuvânt: „lucrurile sunt clare. Barourile române s'au scoborît la o viață de sălbătecie incompatibilă cu noblețea și cu umanitarismul profesiunii noastre. N'o spunem noi. Citâm aceste afirmațiuni din chiar presa românească, unde se spun lucruri cu mult mai grave, chiar". Vă închipuiți atmosfera care se desprindea pentru țară din aceste „mărturisiri" făcute, într'un for internațional. Și puteți bănui, deopotrivă, situația grea a României.

Făcând supraomenești sforțări, unul dintre delegații României, inimosul Radu Budișteanu, a reușit să obțină ca, înainte de a fi supus congresului, raportul să fie discutat în consiliul Uniunii. S'a dat aci o luptă formidabilă. De unul singur — fiindcă ceilalți doi delegați ai României, jidăniții Iorgu Petrovici și sluga Sărindarului Constant Ionescu, au dat bir cu fugiții — Radu Budișteanu, a înfruntat cu curaj, mârșava inscenare a lui Izrael. Sprijinit de d. prof. VIDALI, delegatul Italiei și de d. APPLETON, președintele de onoare al Uniunii — corectitudinea, loialitatea delegaților unguri a fost impresionantă — Radu Budișteanu, punând în joc toată căldura unui remarcabil talent și toată patetica indignării sale, a reușit să demaște și să dărâme perfidia jidănească. Teza lui Radu Budișteanu: „Uniunea n'are competența să se amestece în trebile interne ale barourilor naționale", a triumfat, după lungi și pasionate dezbateri, izbutind să stabilească, în acelaș timp, o importantă jurisprudență. In consecință, raportul de eliminare a României n'a mai fost adus în discuția congresului. Radu Budișteanu și-a servit magistral țara, înlăturând o nouă rușine României. Toată recunoștința neamului pentru izbânda pe care el ne-a dat-o.

Ne putem, însă, declara satisfăcuți? E cu putință să reținem din toată această inscenare, numai succesul cu care Radu Budișteanu a încoronat dreptatea României? Nu! Ar fi o crimă, ar fi să ne subscriem singuri o sentință de supremă umilință.

Nu, lucrurile nu pot rămâne aci. Calomnierea, batjocorirea țării, peste hotare, a început să devină — dela o vreme — un odios sistem. Mai zilele trecute apărătoarea național-țărăniștilor, d-na Tabouis, acoperea cu injurii, în presa pariziană, România și toate instituțiile ei fundamentale. Cine-i furniza argumentele? D. Madgearu! La Congresul Alianței Internaționale Cooperative, alt... Român, GROMOSLAV MLADENATZ insultă ROMANIA... REACȚIONARA. Acum, poftim, jidanul KANTOR SIEGFRIED cere ștergerea României dintr'un for internațional! Pe ce se întemeiază? Pe ticăloșiile presei din Sărindar, pe campania ei odioasă împotriva comandamentelor românești, cari, pentru Kanalie Blumenfeld și Honigmann-Galoși, nu sunt decât instincte primare, barbarisme, huliganisme ale agitatorilor hitleriști. A'ți cere dreptul tău la viață în profesiunea asfixiată de jidani, este o crimă, o sălbătecie. Nu credeți? Păi cum vrei să te judece străinul decât după... presa țării tale! Și după declarațiile delegaților pe cari îi trimiți să te reprezinte. Ce-a însemnat, în definitiv, dezertarea dela dezbateri a șabbăsgoimilor Iorgu Petrovici și Const. Ionescu, decât ratificarea „temeinicelor" argumente ale presei din Sărindar?

Spuneți dv. dacă n'ai dreptul să disperezi, să te'ngrozești în fața avalanșei de dispreț, care, fatal, se ridică de pretutindeni împotrivă'ți, când tu, singur, ești acela care pui în mâna adversarului — prin presa și prin delegații țării tale — armele sinistre ale oprobiului?

Dar chestiunea nu poate rămâne aci! O, nu! Fiindcă atunci, are dreptate să ne scuipe oricine!

DR. ILIE RADULESCU

„Dacă IU am soartă crud
„Și nu se'mplinești cuvântul,
„Pi cum scrie la TALMUD,

„Ca să STUPUNESC PUMUNTUL,—
Astfel ISCARIOTEANUL

Planu'și face furios,
Insă va vedea că planul
O să-i iasă cam pe dos!...

Geniul rural se stinge...

Problema burselor de școală

de N. CREVEDIA

Intr'un articol trecut, comentam strigătul de alarmă care s'a dat în congresul profesorilor secundari de la Cernăuți, anume că fiii de țărani nu mai pot pătrunde în școli.

Iată acum, școlile s'au deschis și nenorociții aceștia, a căror inteligență căuta lumina orașelor, vor rămâne în umbra ucigașă a satului.

De binefacerile învățăturii, nu se vor putea bucura de-acum decât fiii oamenilor cu dare de mână, copiii străinilor, ai jidanilor în special cari nu cunosc niciodată lipsa. Noi, când am învățat pe vremuri, băgam de seamă că aceste odrasle de bani gata nu duceau niciodată grijă de nimic. La școală, veneau îmbrăcați ca niște Eschimoși și de cele mai multe ori o mașină luxoasă ca o cucoană îi aducea și-i lua din clasă...

Asta în vreme ce internatul de pe vremuri al liceului Gh. Șincai de pildă, de care noi n'am profitat măcar nici de atât, era înstalat într'un fel de coșar, cu saltele așternute pe jos, pe podea, și în care fiii sătenilor colcăiau ca niște porci. Cum s'a învățat odată carte, pe timpul când nu erau internate, cantine și comitete școlare — e mai bine să nu ne amintim. Să nu ne mai aducem aminte de gazdele din fundul mahalalelor, cu odăile lor insalubre, afumate și sparte, cu eterna zeamă de fasole lungă dela masă, cu toată mizeria pe care numai geniul lui Creangă a putut s'o înveselească...

Astăzi, școalele noastre sunt menite să lumineze pe viitorii noștri stăpâni, pe toți acei pe cari puterea banului îi urcă în toate turnurile și în toate splendorile — în vreme ce aceia cari reprezintă inteligența cea mai puternică, mai puțin alterată a neamului, sunt lăsați pradă întunericului. Să se știe că un copil a cărui minte e croită pentru subtilitățile cărții, acolo în sat, lângă vaci și lângă plug, va fi toată viața un străin. Noi suntem un popor contemplativ și de-aia spuneam atunci că toți școlarii inteligenți cari nu pot urma mai departe în școli, plugari luminați nu vor ajunge, ci simpli văcari și pândari și slugi ale satului. Eu cunosc băeți de la țară, băeți cari pe vremea mea te înmărmureau cu geniul lor și cari și astăzi lucrează în taina colibelor lor la tot felul de... inventii și mă întreabă cât i-ar costa să le public poezii la „Porunca Vremii"!

Cei mai mulți dintre ei își sting în rachiu suspinele visului lor, neîmplinit...

Indepărtarea elementelor rurale dela învățătură se petrece — când? Se petrece tocmai în era democratică și în urma celor două mari reforme: exproprierea și votul obștesc...

Sub votul restrâns și marea proprietate — timpuri pe care NU LE REGRETAM — fiii de țărani au pătruns cu sutele și cu miile în învățământul secundar și superior, fiind ajutați pe de-a'ntregul cu toate cele trebuitoare studiilor, de către clasa boierească a marilor proprietari, în frunte cu însuși Regele Țării. Câteva dovezi:

Carol I, ca proprietar al câtorva moșii, pe lângă alte multe și mari îmbunătățiri ce le făcea pentru țăranii de pe domeniile Lui, da cea mai mare însemnătate școalei și Bisericii. Localuri de școală încăpătoare, igienice, înzestrate cu cel mai modern și mai bogat mobilier și material didactic, ca pe domeniile regale, nu se găseau nicăeri în țară.

Copiii săraci erau ajutați cu îndestulare în fiecare toamnă cu cărți, cu haine și tot anul cu hrană, prin cantinele școlare.

Mai mult: administratorii domeniilor Coroanei aveau poruncă să facă cunoscut Administrației Curții Regale, regulat la sfârșitul fiecărui an școlar, numele fiilor de țărani cari au absolvit cursul primar în mod strălucit.

Pe toți acești țărănași, Curtea Regală îi lua sub augusta Sa oblăduire și-i trimetea la școlile secundare și

(Urmare în pagina 2-a)

Când vrea Dumnezeu să-l piardă...

Sluga lui AUSCHNITT jidanul: COLONEL PETRESCU PETRE
Cel pe care altă țară l'ar fi lapidat cu pietre, —
Ne-a chemat în judecată, pentrucă l'am dat veciei
Ca pe-un „vânzător de Țară", pus la stâlpul infamiei!..

Dar cum azi îl înfierează toți românii, cu mânie,
Pe cel care — ca pe-o vită — vinde-a noastră Românie,
Sigur e că „vânzătorul", cu „arginții" IUDII'n ghiară,
Va da mâine'n judecată, ca pe noi, întreaga Țară!

Cum se poate să-l insulte românimea — turmă blândă, —
Și să nu se lase toată, ca pe-o vită el s'o vândă?!
Afle însă VANZATORUL, cu-ale sale făr'delegi,
C'o să se scufunde, mâine, în scuipatul Țării 'ntregi!

RADU BARDA

In zodia congreselor sectante

de GH. V. BUTNARIU

Susținerea prin toate mijloacele a Bisericii dominante și înlăturarea tuturor manifestărilor pseudo-creștine cari tulbură unitatea spirituală a neamului, ar trebui să fie o înaltă obligație de Stat. Greu ar fi să cerem bărbaților noștri politici o primă motivare de ordin pur religios, pentru asemenea obligație. Adică, o intimă convingere despre valoarea absolută a adevărului religios, în toate domeniile vieții omenești.

Iată de plidă, spiritul în care a fost întocmită Legea pentru regimul general al Cultelor. Ea nu este numai o simplă reglementare a cultelor din țară, care ar fi trebuit să fie foarte respectuoasă față de drepturile și rostul Bisericii dominante, ci este pur și simplu o lege de disoluție religioasă. Ea nu face din Stat un apărător al Bisericii sale naționale, ci dimpotrivă. Dacă aparent limitează și precizează cercul de activitate al celorlalte culte și al sectelor, în realitate lasă loc pentru cele mai fructuoase manevre în dauna Bisericii ortodoxe, prin acele dispoziții cari permit oricărui individ, începând dela vârsta de 18 ani, nu numai de a trece dela un cult la altul, dar chiar de a se declara fără nici un cult, adică aconfesional. E tocmai portița cea mai favorabilă, prin care-și strecoară sectele pe diferiții ei adepți, eludând astfel restricțiunile din alte prevederi.

Cari sunt urmările? Sectele se înmulțesc, aderenții lor se înmulțesc în deosebi sub forma legalizată a aconfesionalismului și unitatea spirituală a poporului nostru, e tot mai mult turburată. Este divizarea spiritelor pe chestiuni religioase, procedeu pe care regimul iudeo-sovietic din Rusia l-a întrebuințat continuu ca un prim capitol în lupta lui contra Bisericii.

Am trăit să vedem și în țara noastră asemenea procedee Nu cumva o fi și aceasta un prim capitol al unui program încă nemărturisit? Căci iată, atâtea acte cari nu sunt de natură a întări poziția Bisericii și cari nu sunt tocmai întâmplătoare. O continuă maltratare a ei la întocmirea bugetelor, pentru a fi ținută într'o stare de revoltătoare inferioritate față de celelalte confesiuni.

In acest timp, aservirea ei de către politicieni, nimicește orice simț de demnitate și independență spirituală, în măsura în care independența ei materială este distrusă de bunul plac al bugetelor, iar libera selecționare a personalului ei, dela umilul popă de sat și până la înalții ierarhi, este tulburată de aceiași oameni politici, cari vor să aibă niște simpli agenți ai partidului în creaturile lor bisericești Când în sânul acestei Biserici a isbucnit într'un anumit moment, acea spontană adesiune și revărsare de binecuvântare care nu se poate uita, față de jertfa plăduitoare pentru Hristos a unor eroi de legendară măreție, ne-aducem aminte insolența cu care s'a încercat reprimarea unor asemenea veleități de independență spirituală și națională. Și când te gândești că Biserica nu făcea altceva, decât să revie la vechea ei tradiție, care a însemnat însăși viața acestui neam. Am avut desigur, mângâerea unui demn răspuns din partea înaltului for de conducere a Bisericii, care ne-a răzbunat de toate umilințele de până atunci.

In luptele pe cari Biserica le poartă cu mijloacele ei reduse, împotriva sectelor, statul nu-i acordă nici un sprijin efectiv. In schimb, baptiștii și adventiștii găsesc puternici protectori, ca de pildă, acel domn inspector despre care vorbesc atâtea gazete. Ei își pot înălța în voe case de rugăciuni și chiar seminarii și-și continuă nestingheriți activitatea lor, care nu se mărginește numai la mărturisiri ideologice, ci trec mai departe la subminarea organizației noastre de Stat. Susținuți de presa jidovească de pretutindeni — ceeace dovedește de la prima vedere caracterul lor suspect — și fără îndoială subvenționați și bănește de aceeași dușmani ereditari ai Creștinismului, acești sectanți devin din ce în ce mai îndrăzneți și mai provocatori.

Este un fapt pe care toată lumea de bună credință și de bună voință îl observă, anume că Evreii susțin întotdeauna pe sectanții și pe schismaticii Creștinismului, urmărind cu aceasta un îndoit rezultat: distrugerea Creștinismului și slăbirea statului respectiv prin nimicirea temeliilor lui spirituale. Numai conducătorii noștri politici nu văd sau nu

(Urmare în pagina 3-a)

Voturile dela Herța

Reținuți de alte subiecte, mai grave poate, dar oricum, mai urgente, am lăsat deoparte alegerile județene din Dorohoi. Intârzierea aceasta cu care discutăm un fapt foarte semnificativ, pentru cine știe să-l privească, mai are încă și o altă explicație. Ziarul „Dreptatea", cu care ne aflăm, dela o vreme, în război — și nu numai de adjective — ne obișnuise prea mult cu nesfârșitele sale sughițuri de bucurie, după fiecare alegere încheiată cu triumful democrației. De data aceasta, ce să vă mai spunem noi, oricine a putut să vadă că, dintr'odată, călimările lui Gheller au amuțit și bravii luptători ai gramaticii au depus armele. „Dreptatea" s'a ferit să fie veselă, pentrucă n'ar fi avut de ce. Dar nici n'a protestat, sugrumându-și o nemărginită amărăciune.

Alegerile dela Dorohoi au fost pătate de cea mai dezolantă teroare.

Toți propagandiștii național-creștini au fost opriți să mai intre în sate. La hotarele fiecărei comune, cordoane puternice de jandarmi se căsneau să controleze, ca la vamă, intrările și ieșirile. Afișele de propagandă au fost confiscate. Ca un alt Socrate, patetic urmărit de obscurantismul vremii sale, A. C. Cuza a fost decretat o primejdie națională, în timp ce toți aventurierii răspântiilor demagogiei și toate pușlamalele judeo-țărănismului se puteau plimba, în voie, pe ulițele de țară, făcându-și infama lor datorie de otrăvitori ai sufletului românesc.

Cu două zile înainte de alegeri, delegații și asistenții național-creștini, la secțiile de votare, au fost arestați, fără alte explicații suplimentare, închiși cu cheia în posturile de jandarmi, locuința d-lui Marcel Adam, foarte inviolabilă după lege, a fost savant răscolită, literatura „incendiară" a fost strânsă în pachete și dusă nu se știe unde, iar automobilul său, duiosul său automobil ruginit și dărăpănat, a fost, frumos, rugat să accepte rușinea sechestrului.

Altă dată național-țărăniștii mai cutezau să țipe împotriva violențelor regimului. Cu prilejul alegerilor dela Dorohoi glasul lor nu s'a auzit. S'ar putea crede că este o capitulație. Dar e vorba de altceva. Rotativa s'a înțeles, pe deasupra tuturor certurilor din stradă, să nimicească mișcarea naționalistă.

Baioneta n'a fost însă prea elocventă. Partidul național-creștin a cucerit 14.645 voturi, guvernul, mobilizând conștiința administrației și toate fondurile secrete, chibzuite cu atâta meșteșug de d. Ion Inculeț, a luat, cu biciul, 13.529 voturi, iar marele partid național-țărănist a scos capul din urne, triumfal și bleg, cu numai 6486 voturi și, firește, nici-un mandat. Dacă alegerile erau libere, nu liberale, d. Marcel Adam s'ar fi putut mândri cu o zestre de peste 20.000 voturi. Țărăniștii au în acest județ o subvenție fixă de voturi: cele 6486 buletine însemnate cu covârșitul revoluției sunt oricând asigurate — și vom vedea cum.

Cine răsfoește listele electorale din Dorohoi poate vedea că sunt înscriși în ele peste 5000 jidani, din masivele colonii judaice care dau județului tristul său aspect de astăzi. Cercetând rezultatele alegerilor, la diversele secții de votare, nimeni nu va fi, cu siguranță, surprins de adesiunea târgurilor semite la ideia țărănistă. Au votat cu cercul, târgurile: Herța, Dorohoi, Săveni, Mihăileni și altele, toate enclave jidovești. Să mai stăruim? Ar fi de prisos.

Dar mai este încă și altceva, un cuvânt de caldă felicitare cuvenit d-lui Marcel Adam. Tânăr, cu înfățișarea sa modestă, fără importanță aproape, mic la trup și totdeauna cu părul nepieptănat, luptând să împlinească sgârcenia destinului, prin vigoarea unei voințe rare, d. Marcel Adam a reușit să îngenunche nemernicia iudeo-țărănistă, să dea câteva palme inconștienții liberale și peste aceste cadavre, să treacă mândru spre idealul lui A. C. Cuza.

I. P. Prundeni

Camașa de forță

Maica Zmara la 800 ani

Domnișoara Zmara spune mai departe aparatului de filmat pe care i l-a trimis ziarul „Dimineața", ca s'o eternizeze — spune c'a fost prietenă cu Veronica Micle, cu Vasile Alexandri, cu Eminescu, cu Bogdan Petriceicu-Hașdeu, cu Gherea, cu Maiorescu, cu Rabindranath Tagore, cu Gandhi, cu Garibaldi, cu Adelina Patti, cu Victor Hugo...

„Insfârșit — continuă patriotica noastră babă, textual — în 1890, am trecut hotarele. Viena m'a îmbătat *timp de o săptămână.* Se comemora, *tocmai mileniul regatului ungar".*

Carevasăzică, atunci, cu prilejul mileniului asupritorilor Ardealului, mătușica se'mbăta de fericire la Viena!

Mai departe, textual:

— *„Mamă,* — ne spune înflăcărat interlocutoarea, — nu uita să arăți la gazetă că am fost prima femeie din România, care am făcut să răsune glasul țării într'o reuniune internațională. E titlul de glorie al întregei mele activități. Nu mă doare că prințesele și sulemenitele de astăzi nu mai vor să știe de mine, dar mă înfurie când le văz că țopăie prin străinătate, numai pentru a'și face reclamă". etc, etc.

Am ți mai continuat, dar, zău, că babornița ne desgustă. Că, uite, mor atâți aviatori, atâți băeți tineri și ea trăește, domnule, de par'că are nouă suflete...

— Sfârșit —

Figuri ardelene

Alexandru Vaida Voevod

IV

Flăcăii se certau în șoaptă:

— Cum să-l părăsim, mă? Ne este tovarăș. Până ajungem la colibă ies jigăniile din pădure și-l dumică.

— Atunci să-l luăm cu noi?

— O vrea, oare?

— N'are încotro.

Atunci se apropiară de mine.

— Domnule Conzilier, noi chibzuirăm că nu e bine să mai rămânem aici, că ne simt fiarele din văi sau vin din codru, acum spre ziuă. Să mergem la coliba pădurarului.

— Apoi, băeți, atunci mergem singuri în gura lupilor din pădure, căci coliba este la hotarul ei!?

Aici, cel puțin, avem două profituri: sau mai trece vre-o camionetă și ne ia și pe noi, sau, de ne atacă lupii, suim pe stâlpul cumpenii și tot scăpăm.

Flăcăii se priviră: nu se dumereau.

— Dar dacă nu trece camionul? — făcu unul cu gura jumătate dus pe gânduri.

— Așteptăm până se crapă de ziuă și dăm chiot pădurarului.

— Și de vin jigăniile? — zise celălalt scărpinându-se în cap.

— Atunci suim pe furca cumpenii.

Dar n'apucai să sfârșesc și de vale s'auziră urlete prelungite care îți ridicau părul măciucă și te înfiorau până în măduva oaselor.

— Cumpăna! — și cei doi flăcăi îngroziți se risipiră: unul îmbrățișă stâlpul furcii, iar celălalt lupta să se suie pe lemnul cumpenei care se pleca și se ridica.

Mă cuprinse fiorul unui sentiment adânc de pe drumul vechiu al copilăriei, depe când preotul scump ce mi-a fost tată, îmi împreuna degetele și mă învăța să fac cruce.

Indată m'am liniștit.

Am privit flăcăii: tremurau de frig și poate și de frică și din când în când se închinau.

„Își apără tinerețele!" — mi-am șoptit în gând.

„Bine că n'au uitat să se închine!...".

Dar ca răspuns par'că rugii mele și ca minune cerească, s'auzi la o vreme clacsonând un automobil în defileul muntelui. Curând se opri lângă fântână.

— Ce-i cu voi, acolo? — se răsti șoferul.

— Lupii!

— Dați-vă jos că vă dărâm. Imi trebuie apă la motor.

Flăcăii se și suiseră pe acoperiș, iar eu îi priveam, aproape înghețat, cu noțiunea par'că stinsă a existenții.

— Oprește! Îi mănâncă lupii! A rămas singur! — auzi ca prin vis și deodată o reacțiune sălbatecă a instinctului de conservare, mă făcu să alerg în goană după camioneta care se opri din nou la câțiva metri.

O perdea s'a dat înlături și mai multe brațe mă prinseră și mă ridicară de subsuori: călătorii stau claie peste grămadă. Camioneta își luă sborul cu cei doi flăcăi pe acoperiș.

Dimineața am fost în Cluj.

După înfăptuirea României mari, deci și a idealului nostru național, s'a simțit trebuința unei orânduiri sistematice ca să se poată cimenta într'un singur bloc, masiv și uniform, toate ramurile de activitate ale țării.

Era epoca de preparațiune.

Unul dintre cei mai proeminenți factori ai acestei epoci de transițiune a fost, fără îndoială, d. Vaida Voevod. Reținem din toată activitatea sa un înalt sentiment subordonat oricărui altul: patriotismul său.

Reținem încă ceva superior și inalterabil, ca un concept ce a pătruns în mintea și în conștiința obștească: dragostea de Tron.

Pe aceste două postulate s'a grefat totdeauna activitatea sa în treburile Statului și în viața politică.

Organizațiunea ce urma să se dea României întregite trebuia să o transforme și să o îndrumeze către un progres unitar și un viitor de civilizație temeinică. Și în această misiune d. Vaida Voevod a fost fruntaș, cu toate că a avut să lupte cu greutăți multiple, cu prejudecăți greu de învins față de raționamentul său inovator.

Totuș a persistat cu o tenacitate pe care toți au recunoscut-o și au înțeles-o.

Un cugetător a afirmat cu drept cuvânt:

„Organizațiunile de Stat nu sunt la urma urmelor scopuri atinse, ci mijloace de a atinge un scop mai mare, care este evoluțiunea tot mai sus a Statului.

„O transformare națională nu se face decât prin instrucțiunea și educațiunea poporului".

Acestor două adevăruri d. Vaida Voevod subordonează întreaga sa energie. Rol greu, este neîndoios, dar cu atât mai folositor evoluțiunii noastre de Stat.

Lazăr Bădescu
fost consilier la Curtea de Apel-Cluj

SPORT

F.R.F.A, datele libere şi pregătirea cadrelor

F.R.F.A., atunci când a modificat formula de disputare a campionatului naţional, s'a grăbit să-şi reţine date libere.

După ruşinoasa înfrângere suferită în faţa jugoslavilor la Belgrad, alte partide internaţionale urmau să fie programate în Capitala noastră.

Dar, după ce a căzut în baltă Balcaniada de football, după ce Bulgaria a refuzat să vină la Bucureşti, iată că şi Ungaria anunţă că nu poate face deplasarea la datele pe care le cere F.R.F.A.

Imputăm conducerii F.R.F.A-ei lipsa de tact pe care o dovedeşte, reţinând date libere fără a avea adversari angajaţi.

Acei cari conduc destinele footballului românesc nu trebue să-şi limiteze activitatea numai la organizarea internă.

Am ajuns la un nivel footballistic cu care ne putem permite să ieşim din cadrul restrâns şi insuficient al campionatului divizionar.

Constatăm că mai multă activitate depun cluburile pe tărâm internaţional decât F.R.F.A.

Am avut splendidele organizări ale Venus-ului, cărora le va urma altele.

Şi, mai ales, nu vedem realizată sau cel puţin pornind pe drumul realizării, atât de mult trâmbiţata românizare a echipei naţionale.

Ne-am săturat de Dobay, cauza înfrângerii dela Belgrad, de Rafinsky, de Baratky, de Iuhasz; se impune acum, mai mult ca oricând, să pregătim viitoarele cadre ale unei echipe pur româneşti.

Bulgaria B, Ungaria B, Jugoslavia B, se oferă să facă deplasarea la noi.

O bună ocazie pentru a face câteva matchuri în care să întrebuinţăm „speranţele româneşti", pentru a-le pregăti pentru viitorul, pe care-l dorim cât mai apropiat, când vom vedea evoluând o echipă naţională în care să nu mai dăm de bluff-uri ca Baratky, Dobay, Rafinsky, etc.

Facem aceste sugestii conducerii F.R.R.A-ei, tocmai pentru faptul că dispune de date libere pe care nu le poate întrebuinţa.

Altfel, nu putem scăpa de boala aceasta, ce pare endemică, de a umple echipa naţională cu „vedete" ce ar fi trebuit de mult scoase la pensie.

Când F.R.F.A. va păsi la înfăptuirea acestui deziderat, al tuturor sportivilor români, vom putea marca şi noi în coloanele acestei gazete, rodnica activitate a Federaţiei române, căreia îi imputăm o condamnabilă desinteresare pentru marea problemă a footballului românesc.

N. Dumitrescu

Afacerişti

Matchurile de Duminică nu se cuplează

Sau când intervine Blumenfeld

Programul de Duminică cuprinde două matchuri în care reprezentanţii Capitalei: „Unirea Tricolor" şi „Sp. Studenţesc" vor întâlni pe „Phonix" din Baia-Mare şi „Vulturii" din Lugoj.

Matchurile, deşi au fost duse tratative, nu se cuplează.

Nu vrem să intrăm în amănuntele organizatorilor, dar asemenea procedee sunt destul de regretabile.

Două matchuri ce se desfăşoară pe două terenuri diferite, şi la aceaşi oră, vor face ca publicul să fie privat de a putea viziona unul din ele.

Nu ne privesc motivele cari au dus la acest incalificabil procedeu.

Ţinem însă să atragem atenţiunea conducătorilor de grupări că procedând astfel vor părăsi arenele şi puţinii spectatori cari mai continuă totuşi să dea concurs unor întâlniri sportive cu caracter afacerist.

„Phönix", echipă jidănească, prin reprezentantul său Micu Blumenfeld, ar trebui să ştie că afacerile se fac la tarabă nu pe arenele de sport.

Ce formaţii vor alinia „Venus" şi „Juventus" în matchul de mâine

Pentru matchul ce se dispută mâine pe arena din Splai între „Venus" şi „Juventus", ambii adversari şi-au anunţat formaţiile cari au următoarea alcătuire:

„Juventus": Endrefy, Petrescu, Dragomirescu, N. Dimitriu, Palmer, Brandabura, Oană, Gavrilescu, Zăinescu, Dunăreanu şi Moldoveanu.

„Venus": Iordăchescu, Sfera, Albu, Bărbulescu, Fieraru, Gorgorin, Gavrilescu, Ploeşteanu, Bodola, Petea Vâlcov, Gruin.

După cum se vede, adversarii aruncă în luptă cei mai bun lot de care dispun actualmente.

TENNIS

Matchul celor trei capitale

Astăzi începe matchul de tenis între reprezentanţii celor trei oraşe: Belgrad, Sofia şi Bucureşti. Matchurile se dispută pe terenurile T. C. R. Dat fiind valoarea reprezentanţilor celor trei capitale, credem că vom asista la unele dintre cele mai reuşite spectacole de tenis.

Bulgarii: Tankoff, Mladieff şi Iordanoff au sosit în capitală şi au început antrenamentul pentru o cât mai bună comportare. Punctul de atracţie va fi Puncek, unul dintre marii favoriţi ai acestei mari probe.

ZI DE ZI

— CREDEM că Duminică la Braşov nu vom mai asista la un spectacol ca cel de săptămâna trecută.

De astă dată nu mai joacă Venus ci fraţiorii bonghenaşi dela Timişoara.

— STADIUL ROMAN, secţia de Rugby convoacă pentru Duminică 26 a. c., orele 15 pe terenul U. F. S. R.-Şosea pe toţi jucătorii dela onoare precum şi jucătorii dela cat. promoţie la orele 8 dimineaţa:

— ASEARA a părăsit Capitala cu destinaţia Budapesta excelentul recordman balcanic Iordache, care va concura în probele de 200 m. şi 400 m. în cadrul unui mare meeting de atletism care se va desfăşura în capitala Ungariei.

Dat fiind valoarea românaşului nostru cred că va duce la isbândă culorile ţării pe care le reprezintă.

— IN POSTUL de fundaş stânga Juventus pare-se că va utiliza serviciile fostului coechipier al Unirei-Tricolor, Jean Dumitriu. Asta bine înţeles dacă tratativele dintre suszisul jucător şi conducătorii Juventus-ului vor ajunge la bun sfârşit.

— DUMINICA seara soseşte în Capitală, venind dela Paris, Toma Aurel.

— ANUMITE „gazete" de specialitate sau nu, se tânguesc pentru că merituoasa grupare „Mociornița" a fost introdusă în Divizia C.

De ce nu s'au plâns când a fost introdusă „Textila Moritz Wachter"?

Concursul de marş dela 10 Octombrie

Intr'unul din numerile trecute am arătat lupta pe care o duce neobositul stadist Nae Mărăscu pe tărâmul atletismului.

Astfel în ziua de 10 Octombrie organizează o mare probă de marş pe distanţa de 14 km. pe următorul traseu:

Bulevardul I. C. Brătianu. Bulevardul Lascăr Catargiu. Piaţa Victoriei. Bul. Col. Mihail Ghica. Prelungirea Bul. Col. Mihail Ghica. Cal. Griviţei. Piaţa dr. Botescu. Str. Berzei. Str. Vasile Pârvan. Bul. Elisabeta. Bul. Carol. Piaţa Brătianu. Bul. Brătianu. Str. Batiştei (Sosire).

Intrucât competiţiunea este dotată cu numeroase premii va atrage la start un mare număr de participanţi, format din cei mai de seamă concurenţi precum şi numeroase echipe militare din ţară.

DE CE NU'NŢELEGI!?

Române, dai un leu pe-o fiţuică jidănească, în care nu găsiţi decât minciună şi otravă.

Nu vezi cum îşi râde jidanul în pumni? Şi cu cât dispreţ te priveşte?

Din străinătate

MARATHONUL INTERNAŢIONAL AL ZIARULUI L'AUTO

Duminica viitoare va avea loc pe stadionul Jean-Bonin din Paris, mai multe probe atletice: 100 m. sprint, 400 m. sprint lung, 800-1500 demi-fond, ştafete: 4×100 m. şi 4×400 m.

Proba vedetă va fi însă marathonul Olimpique (42 km. 250 m.) unde va participa şi fostul campion al Franţei, pe 10 km., Jean Wattiaux.

*

— PLANICKA, faimosul portar cehoslovac, este de doisprezece ani internaţional. A debutat în 1925.

*

— CLETTO Locatelli şi Wouters îşi vor disputa titlul Europei la semimijlocie la 13 Octombrie, la Bruxelles.

Vasile Şerbănescu a abandonat în repriza VI-a în faţa lui Charles Rutz

Paris, 23 (Prin telefon). — Aseară în sala Wagram a avut loc o gală de box în care campionul României Vasile Şerbănescu a „tras" cu fostul campion al Franţei, Charles Rutz.

CUM A DECURS MATCHUL

Repriza I se termină la egalitate. Ambii boxeuri se studiază.

Rep. II: **Rutz intră şi trage neregulamentar.**

Şerbănescu se apără totuş cu succes.

Repr. III: **Şerbănescu atacă reacţionând puternic. Rutz e totuşi superior.**

Repr. IV e cam confuză. Boxeurii lovesc rar.

Repr. V: **Rutz are un mare avantaj, Şerbănesc este lovit puternic la faţă şi i se deschid ambele arcade.**

Repr. VI aduce desnodământul. **Rutz loveşte puternic la faţă. Şerbănescu sângerează abundent şi nu mai poate continua lupta. Soignerul aruncă buretele.**

AL. BROWN A FACUT K. O. PE HUGUENIN

In aceiaşi seară, Al. Brown a reuşit să facă k. o. în repriza III-a pe Hugenin.

Mişcarea LITERARA şi artistică

Teatrul Naţional

Marele succes al piesei

Serenada din trecut

de Mircea Dem. Rădulescu

Sâmbătă 25 Septembrie, seara, se reprezintă pentru a 56-a oară, „SERENADA DIN TRECUT", comedia d-lui MIRCEA DEM. RĂDULESCU, piesă premiată de două ori de direcţia Teatrului Naţional şi înscrisă în repertoriul permanent al primei noastre scene.

„SERENADA DIN TRECUT" se reprezintă în această stagiune cu aceiaşi minunată interpretare, cu fastuoase decoruri de pictorul TRAIAN CORNESCU şi cu admirabilă muzică de scenă datorită maeştrilor AL. BĂRCĂNESCU şi MIHAILESCU TOSCANI.

Asaltul de arme din actul III, este condus de d. Savu, reputatul scrimeur şi sportsman. Rolul dansatoarei veneţiene, este jucat de d-na Mary Georgescu, prima balerină dela Opera Română.

In fruntea distribuţiei se află d-nii: AL. CRITICO, care în rolul voevodului Petre Cercel, realizează una din cele mai frumoase creaţii dramatice din teatrul românesc; G. CIPRIAN în Mirişte Spătarul, creiază chipul boerului român cioplit dintr'o bucată, care ştie să-şi apere datina, credinţa, şi obiceiurile strămoşeşti.

D. ION MANU, în paharnicul Boloboc, evocă figura pitorească a chelarilor depe vremuri, zicând magistral „Balada Vinului", obţinând aplauze la scenă deschisă.

Interpretarea se complectează cu valoroasa pleiadă de artişti ai Teatrului Naţional, d-nii: Polizu, Ulmeni, Creţoiu, Lăzărescu, Niki Athanasiu, Stroe Athanasiu, Balaban, Marius, Horaţiu, etc., precum şi d-nele: Aglae Metaxa, Dina Mihalcea Demetru, Popovici, etc.

„SERENADA DIN TRECUT", admirabil pusă în scenă de talentatul regisor al teatrului Naţional, d. ION SAHIGHIAN, realizează unul din cele mai de seamă succese repurtate de prima noastră scenă.

Un public numeros ovaţionează la fiecare reprezentare pe interpeţi şi autor.

Probleme şcolare

Trebuie o nouă decizie în chestiunea detaşărilor

Prin legea învăţământului primar, votată în sesiunea trecută a Parlamentului, s'au adus modificări art. 139, care tratează chestiunea detaşărilor.

Cum legea prin acest articol — 139 — acordă dreptul la detaşare, numai învăţătorilor s'au învăţătoarelor, cari sunt căsătoriţi şi au posturi libere la şcoala unde funcţionează, celelalte categorii de învăţători sunt puse în situaţia de a nu avea dreptul la detaşare, chiar când cazuri excepţionale vin să le confirme acest drept.

Aceasta este situaţia învăţătorilor căsătoriţi, cari negăsind posturi libere nici la şcoala soţiei, nici la şcoala soţului, sunt nevoiţi să rămână despărţiţi la distanţe adesea ori considerabile.

Deaceea credem că ministerul Educaţiei naţionale trebuie să dea o decizie prin care să se admită învăţătorilor din această categorie să se poată detaşa în alte localităţi, unde s'ar putea găsi modalitatea apropierii.

Decizia aceasta ar însemna pe lângă un act de dreptate şi unul profund uman, ministerul Educaţiei naţionale arătând că vine în ajutorul învăţătorilor şi e adânc înţelegător al nevoilor lor.

Geniul rural se stinge...

(Urmare din pagina I-a)

mai târziu în universităţi, servindu-li-se burse îndestulătoare din venitul particular al Suveranului.

In chipul acesta, mulţi fii de ţărani s'au ridicat şi ocupă şi astăzi locuri de cinste şi de răspundere în stat. Insuşi bibliotecarul şi secretarul intim al Regilor Carol şi Ferdinand I, a fost un fiu de ţăran, de pe una din moşiile Coroanei, fiind întreţinut la şcoli cu o bursă regală. Acest fiu de plugar — azi pensionar — a fost foarte iubit şi apreciat de cei doi mari Regi cari îi încredinţaseră, între altele, şi studierea tuturor cererilor şi plângerilor ce veneau dela ţărani. Cât bine, câte lacrimi a uscat şi câte răni a legat semenilor săi acest fecior al plugului, ajuns în grațiile Purpurei — o ştie o ţară întreagă.

Tradiţia aceasta se păstrează şi astăzi la Curtea Regală, de către toţi membrii Dinastiei.

Dar ce n'a făcut pentru ridicarea ţărănimii acel mare patriot Ion Kalinderu, fostul administrator general al Domeniilor Coroanei! Păcat că urmaşul lui Kalinderu n'a mai făcut nimic pentru Biserică, nici pentru şcoală şi nici pentru ajutorarea la învăţătură a copiilor săraci de pe Domeniile Tronului...

Tragedia geniului rural, astăzi, când şi oltenii sunt împiedicaţi să practice comerţul, trebuie arătată în toată măduva ei. Vom mai scrie şi mâine, deci.

N. Crevedia

Aspecte, insigne, comentarii

Cele două volume

— noui de „Studii şi documente literare" pe care, aşa cum am anunţat, d. I. E. Torouţiu le va face să apară, au ieşit de sub tipar.

Ele vor fi zilele acestea în vitrina librăriilor.

„Lacrimi şi sfinţi"

— se intitulează noua lucrare de estetică a d-lui Emil Cioran.

„Sbucium"

— revista de a cărei apariţie îngrijeşte — vorba vine — d. prof. dr. N. Chiriac Dimancea dela Ploeşti ar putea fi cea mai proastă revistă literară şi totodată o mărturie că mica republică a „boborului" este un oraş eminamente antiliterar.

Noroc că scrisul frumos a doi elevi — nu al d-lui prof. doctor ci al liceului ploeştean — d-nii: *Leonida Secreţeanu* şi *Alex. Al. Ionescu-Lungu* cum şi tiparul îngrijit salvează, în ultimul număr, aparenţele.

Lucian Blaga

— va face să apară în curând sub titlul „Geneza metaforei şi sensul culturii", ultimul volum din „Trilogia culturii".

„Dacia Istorică"

— este titlul unei reviste de studii şi cercetări istorice, care va apare la Cluj cu începere dela 15 Octombrie, lunar, sub îngrijirea d-lui Iosif Schiopul, *fost consilier de presă pe lângă legaţiunile ţării din Berna, Berlin şi Viena. Revista va fi închinată în rândul întâiu studiilor şi criticii izvoarelor privitoare la istoria ţărilor româneşti în secolele X-XIII. (Documentele mai importante vor fi reproduse în facsimil).*

Redacţia şi administraţia: Cluj, strada Coşbuc 7.

A apărut

— „REVISTA CRESCATORULUI DE ANIMALE" Ar. III Nr. 7-8 a. c., scoasă de un grup de medici veterinari, cu următorul cuprins: Agricultura şi ovicultura la noi de dr. *C. Ştefănescu,* Profilaxia tuberculozei la animale de profesor dr. *Al. Vechiu,* Oul proaspăt şi oul alterat de dr. *V. Soituz,* Monta timpurie la oi de dr. *A. Mauch,* Botriomicoza de dr. *I. Micuţ,* Cum trebue să se recolteze şi să trimită materialele pentru analize bacteriologice de dr. *I. Suhaciu,* Surmenajul la animale de dr. *M. Unteanu,* Expoziţia Zootehnică dela Adâncata-Storojineţ de *N. Tureanu,* etc.

„Reforma"

— ziar de atitudine curat românească va apare în curând zilnic.

Colaborează mai mulţi tineri naţionalişti, pene apreciate în lumea noastră ziaristică.

De-ale d-lui Lovinescu

D. E. Lovinescu scrie în „Adeverul":

„Demult nu mai urmăresc poesia d-lui Nichifor Crainic..."

Bine, dar atunci ce fel de critic eşti d-ta, domnule Lovinescu, care scrii despre scriitori, fără să-i fi citit? In recent apăruta „Istoria literaturii române contimporane" vorbeşti pe două pagini — cu fotografie — despre poesia aceluiaş Nichifor Crainic şi vorbeşti cu nişte elogii care fac să-ţi roşească astăzi obrazul...

„Viaţa literară"

— anul XI n-rul 12 a apărut recent cu articole, cronici şi poeme semnate de d-nii: Mircea Eliade, N. Roşu, V. Damaschin, Mihail Straje, I. Valerian, Virgil Carianopol, Liuben Dumitriu, Ion Sofia Manolescu, Octav Orăşanu, etc.

Mişcarea literară, ambiguă.

Faceţi zid în jurul Altarelor!

Daţi pentru slava Bisericii noastre creştine. Fără o Biserică tare ne prăbuşim în dezastrul Spaniei

Din iniţiativa d-lui profesor N. Iorga, mâhnit şi revoltat de jalea în care se sbate Sfânta Biserică Udrican, „Porunca Vremii" a deschis o listă de subscripţie, adresată EXCLUSIV SUFLETULUI ROMANESC ŞI CREŞTIN, spre a-şi apăra sfintele Altare ale lui Hristos.

Toate sumele subscrise, se vor strânge într'un „FOND NAŢIONAL PENTRU APARAREA BISERICII STRABUNE", la dispoziţia marelui nostru Nicolae Iorga, care, împreună cu I. P. S. PATRIARH, va avea să hotărască destinaţia ce i se va da.

Subscripţia s'a deschis pentru a se reface clădirea şi pictura sfintei Biserici Udrican, asfixiată de intoleranţa ghetto-ului Văcăreşti din Capitală. Subscripţiile, însă, în acest fond de apărare creştină se vor permanentiza chiar după acoperirea cheltuelilor cerute de refacerea Bisericii Udrican, ele urmând să aline durerile tuturor lăcaşurilor străbunei noastre credinţe, mai ales a acelora cari au o însemnătate istorică şi să servească la ridicarea de noui Sfinte Biserici acolo unde un stat democratic şi francmasonic nu se prea grăbeşte să intervină.

Aşteptăm cu nădejde dania Ţării.

ROMANI şi ROMANCE, pentru ziua de mâine a copiilor voştri, spargeţi puiatra din inima voastră! Daţi pentru slava lui Hristos, dacă nu vreţi să ajungem în tragedia Spaniei.

Soldul zilei (a 40-a) precedente	**lei 163.848**
N. O. Bucureşti	1.000
Dr. P. Gheleşeanu, Primăria Lugoj	200
Un creştin, Bucureşti	100
D-na Ioana Constantinescu-Buzău, Galaţi	200
Const. Constantinescu-Buzău, Galaţi	200
Ion Antonescu, Bucureşti	100
S. I. Bernadi, Bucureşti	100
V. Columbianu, Craiova	500
Matilda V. Columbianu, Craiova	500
Colecta avocaţilor creştini din Baroul jud. Botoşani:	
Ioan Apăteanu	100
Raul Buzdugan	100
Vasile Calmuschi	100
Ioan Constantinescu	100
I. P. Darie	100
Artur Frunzescu	100
Dimitrie Hangan	100
Ioan Iacovlof	100
Victor Irimescu	100
Dimitrie Madgearu	100
Mihai Mavrodin	100
Ioan Missir	100
C. Moscu	100
N. G. Obreja	100
C. Oprescu	100
Ramiro Savinescu	100
C. Tudor	100
Ioan Vasiliu	100
Mihai Zaiţă	100
Ioan Andriescu	50
Traian Alexandrescu	50
D. Bogatu	50
C. Chersim	50
Candid Gelăescu	50
C. Guceanu	50
Gh. Huştiuc	50
D. Ionescu	50
T. Lucinescu	50
D. Leşniuc	50
N. Lupu	50
N. Popescu	50
N. Pontescu	50
I. Perieţeanu	50
I. Petrovici	50
Mihai Răţescu	50
Ioan Răileanu	50
Corneliu Rotundu	50
Aristide Sahan	50
C. Suceveanu	50
Eugen Totoescu	50
Artur Vizanti	50
Vasile Agavriloaiei	30
Gheorghe Ciobanu	30
N. Codreanu	30
Ioan Cocută	30
C. Frunzeti	30
C. Irimescu	30
Alex. Loceric	30
Ioan Rotărescu	30
C. Stavrachi	30
Ioan Stefancu	30
Gheorghe Sipoteanu	30
Mihai Tupa	100
Total lei 170.178	

*

Iubite domnule director,

Adânc cutremurat de jalea sfintelor noastre Altare şi impresionat de iniţiativa ilustrului nostru profesor d. N. IORGA, care a găsit un preţios răsunet în românescul ziar „PORUNCA VREMII", din umila mea leafă trimit şi eu cu poşta de astăzi, o mică danie pentru fondul naţional ce se colectează spre apărarea Bisericii strămoşeşti.

Trăim într'adevăr clipe de restriştе. Nevoile şi nemulţumirile umplu atmosfera acestei nenorocite ţări. Dar ceeace-i mai trist e că ne sbatem în mrejele unei accentuate lipse de bun simţ şi răspundere din partea multora ce stau la frânele de conducere ale intereselor de stat. Şi datorită acestei nepăsări, excesivei toleranţe şi prea îngăduitoarelor noastre legi, străinismul şi mai cu seamă spurcata lifţă iudaică, au ajuns să ne sugrume şi să ne batjocorească până şi sfintele şi străbunele Altare.

Noi, cei care purtăm în suflete înalta misiune de apostoli, învăţători şi preoţi, avem imperioasa datorie să ne asociem cu fruntaşii mişcării naţionaliste şi creştine — făcând abstracţie de meschinăria politică — şi să trecem cât mai grabnic la o reacţiune contra pericolului care ne ameninţeşte nu numai sacrele aşezăminte, ci însăşi patria şi neamul.

Despre catedră, dela amvon, cuvintele noastre de redeşteptare şi de însufleţire, trebue să pornească ca din nişte izvoare nesecate; căci nesecate sunt comorile ce s'au închegat între zidurile acestor vechi aşezăminte, la focul cărora ne-am născut şi ne-am deprins a trăi. Biserica ortodoxă şi tradiţională este îndrituită să strălucească şi mai mult.

Cu toată stima,
George Grecea
Invăţător, Adjud

DE LA O ZI LA ALTA

TEATRU

TEATRUL NAŢIONAL: Oameni pe un sloi de ghiaţă.
TEATRUL REGINA MARIA: Kean.
COMOEDIA: Om de încredere.
GRADINA MARCONI: Fustele dela minister.
GRADINA A. R. P. A.-COLOS.— Compania Toneanu: „Mătuşica lui Don Juan.
TEMPO: „Nepoata... d-lui ministru".

CINEMA

ARO: „Premiera" şi completare colorată.
VOX: Drumul spre frontieră.
CAPITOL: Vasul Robilor, jurnal şi completare.
FEMINA: „Ispita" şi jurnal.
TRIANON: Maria Cebotari în „Pensionul Ţarinei", jurnal şi completare.
A.R.P.A.: Refugiata din Shanghai cu Shirlei Temple, jurnal şi completare.
ROXY: Vasul Robilor, jurnal şi completare.
FORUM: Surâsul seducător şi Sherloch Holmes.
OMNIA: Nich gentleman detectiv şi Misteriosul Mr. Wong.
CITY: Ţiganii şi Fata din Salem.
ELYSEE: Maria Cebotari în „Pensionul Ţarinei", jurnal şi completare.
MARCONI: Havaiana, Panică pe pământ şi jurnal.
MODEL: Moartea se răzbună şi O aventură în Mexic.
COTROCENI: Eu şi cumnată-mea şi Rapsodia vieneză.
FRANKLIN: Călătorie suspectă şi Două inimi într'un vals.
DARLY: Suprema jertfă şi Paris.
TRIUMF (Griviţei 335): Stan şi Bran gemeni şi Demonul de argint.
DICHIU: Ave Maria şi Acuzata.
ORFEU: Confetti şi Misiunea secretă.
MILANO: Bastardul şi Şoapte de iubire şi Succesele lui Papană.
AIDA: Detectivul amator şi Mica prinţesă.
PACHE: Evadatul din Insula Diavolului şi Hip! Hip! Ura!
LILLI (fost Pax, sală şi grădină calea Rahovei 26): Nu mi-am ucis soţul, Rumba şi trupa de revistă şi comedie.
BARCELONA: Marşul de noapte şi Teroarea deşertului.
CENTRAL: Dama cu cameli şi Michel Strogoff.
VOLGA (Dorobanţi): Ave-Maria şi Copii de vânzare.
ILEANA (sală şi grădină, str. Avrig 1): Un sărut fatal şi Mâinile lui Orlac.
ŞIC: „Insula groazei", „Minciuna" şi comedie.
DORY: Tarzan informator secret, Avioanele morţii, jurnal şi Michey Mause.
UNIC: Sublima amintire şi Piccadilly Jim.
DIANA: Ţiganii şi Curierul din Sud.
FLORIDA: In serviciul Franţei, Femeia în frac şi completare.
CARMEN-SYLVA: S'a întâmplat într'o noapte şi Miracolul mascat.

RADIO

Vineri, 24 Septembrie 1937
Radio România şi Radio-Bucureşti

13.00: Ora. Culturale. Sport. Cota Dunării.
13.10: Concert de prânz, muzică variată.
14.10: Radio-Jurnal: Ora. Mersul vremii. Bursa. Ştiri interne şi externe.
14.30: Muzică executată de fanfara gărzii republicane.
15.00: Ultimele ştiri.
19.00: Ora. Mersul vremii.
19.03: Concert de muzică variată, orchestra Cristall.

Universitatea Radio

20.15: D. prof. Nicolae Iorga.
20.35: Seară de operă: „Tristan şi Isolda".
In pauza 1-a (21.35—21.50): Cărţi şi reviste.
In pauza II-a (23.00—23.15): Sport. Radio-jurnal.
23.45: Jurnal pentru străinătate în limba franceză şi germană.
23.55: Ultimele ştiri.

Sâmbătă 25 Septembrie 1937

6.30: Deschiderea emisiunii: Gimnastică ritmică. Radio-jurnal. Concert de dimineaţă (discuri). Sfaturi gospodăreşti şi medicale.
7.30: Inchiderea emisiunii.
13.00: Ora. Culturale. Sport. Cota Dunării.
13.10: Concert de prânz, muzică variată.
14.10: Radio-jurnal.
14.25: Muzică veselă franceză (discuri).
15.04: Ora. Mersul. vremii

Radio România

19.03—19.25: Muzică populară românească (discuri).
19.03: Muzică de cameră.

Radio România şi Radio Bucureşti

19.25: Concert de după amiază.
20.30: Stravinsky şi Honegger (discuri).
21.00: Poşta Radio.
21.15: Jazzul Ghindă.
22.30: Sport. Radio-jurnal.
22.45: Concert de noapte transmis dela restaurantul „Cina".
23.55: Ultimele ştiri.

CAPITOL ŞI ROXY
Vasul Robilor
Jurnal şi completare

VIAȚA POLITICĂ

Referendum-ul „Poruncii"

Să stârpim jidanii

ca să ne salvăm naţiunea dela pieire !

— Jidanii sunt, din instinct, nu numai paraziți, ci și șarlatani incorigibili. Prezența lor în mijlocul poporului nostru este, astfel, un permanent focar de desagregare morală și națională. —

554) — Răspunsul d-lui dr. Sebastian Bornemisa. —

In cursul celor aproape 30 de ani de activitate publică şi particulară subsemnatul am avut, nu odată, prilejul, să ajung în contact cu jidanii.

Îi cunosc, deci, cu aproximaţie, destul de bine. Cunosc calităţile şi cunosc defectele lor şi-mi dau seama, pentru ce însemnează ei o reală primejdie pentru neamul nostru românesc.

Jidanul este, înainte de toate, lipsit de orice scrupule morale.

E tocmai contrarul Românului, care face din orice acţiune a sa, caz de conştiinţă.

Lipsa de scrupul îl face pe jidan: îndrăzneţ, aventuros, făţarnic, de rea credinţă şi FEROCE.

Românul, ajuns în contact cu el, este în inferioritate, chiar dela început, căci este chiar contrarul lui: timid, conservativ, sincer, onest şi milos.

O PIEDICA IN CALEA PROPAŞIRII ROMANEŞTI

Acestor nepotriviri de caracter li se datorează, că în lupta economică ce se dă astăzi pe o scară atât de întinsă, Românul rămâne de cele mai multe ori învins şi până să se ridice deasupra, plăteşte cu sudoare şi adesea cu sânge.

Elementul jidovesc constituie, astfel, o piedică uriaşă în calea propăşirei noastre economice şi o primejdie profund accentuată pentru consolidarea noastră naţională şi pentru înfăptuirea dezideratului : **România a Românilor !**

Această stare este faptică şi nu-i o invenţie a unor agitatori politici habotnici, cari ar urmări cu orice preţ răsturnarea echilibrului politic, social şi economic al ţării româneşti.

Cine susţine aceasta, de este străin de sângele nostru, ne este un duşman de moarte, iar de este român, este un inconştient pus în slujba intereselor duşmanilor noştri.

D. Dr. SEB. BORNEMISA

Fie una, fie alta, NAŢIUNEA ROMANA ARE OBLIGAŢIA SUPREMA SA COMBATA PRIN LUPTATORII EI PRIMEJDIA JIDOVEASCA ŞI SA-ŞI APERE INTERESELE VITALE CU TOATE MIJLOACELE.

Să ne guverneze oameni hotărîţi

Nu cred, că dreptul internaţional, tratatele de pace sau Constituţia ţării, ne-ar putea pune vreun IMPEDIMENT SERIOS în combaterea primejdiei jidoveşti, spre a ne salva naţiunea dela pieire.

Chiar în actualele cadre legale putem găsi suficiente puncte de sprijin, ca să înlăturăm influenţa preponderentă a jidovimii asupra structurii statului nostru naţional. Ne trebuie pentru aceasta doar o singură condiţie : SA NE GUVERNEZE OAMENI DINTR'O BUCATA ŞI INCORUPTIBILI, CARI SA ŞTIE CUM S'APUCE TAURUL DE COARNE.

Spre a ilustra ceiace vreau să spun, — nu ca să mă laud — dau următoarea pildă, de pe timpul, când am fost primar al Clujului.

Din pricina unui cimitir vechiu evreiesc, în care nu se mai îngropau morţi de vreo 40 ani, mii de locuitori — aproape toţi români — ai unui cartier nou erau constrânşi să vie în centrul oraşului cu un ocol mare, care le răpea cel puţin jumătate de ceas.

Drumul acesta cu ocol s'ar fi redus la 5 minute, DACA S'AR FI TRAS O STRADA PRIN CIMITIRUL EVREIESC.

Locuitorii din cartierul cu pricina au cerut de nenumărate ori lucrul acesta. Conducătorii de pe vremuri ai primăriei apreciaseră cererea şi hotăriseră favorabil. Mai departe însă nu s'a mers, căci jidanii interveniseră la ministerul de Interne, care în înţelepciunea sa mare, probabil „pentru a nu strica armonia dintre locuitorii oraşului", oprise executarea hotărîrei.

Sesizat fiind şi eu de locuitorii cartierului asupra acestei chestiuni, — am dat într'o seară ORDIN CONFIDENŢIAL, ca a doua zi dimineaţa, în zori de zi, 40 de lucrători să execute hotărîrea de a tăia peste cimitirul jidovesc drumul dorit de atâtea mii de români.

Pe la orele 8, când m'am dus la primărie, jidovimea alarmată, trimisese reprezentanţii săi să protesteze. Nu m'au intimidat însă ameninţările lor şi nu m'au înduioşat rugăminţile ce mi le-au făcut.

Am arătat doar în câteva cuvinte motivul superior pentru care a trebuit să fac ceeace am făcut. Şi lucru ciudat, văzând hotărîrea mea neîndoplecată, jidanii s'au făcut blânzi ca mieii şi mi-au declarat, că SE RESEMNEAZA. Să le îngădui doar să-şi adune oasele şi să facă slujbele religioase cerute de talmudul lor, în asemenea ocazii. Le-am îngăduit, evident, şi din clipa aceasta chestiunea cu strada peste cimitirul evreiesc se rezolvase, spre deplina mulţumire a tuturor Românilor din Cluj.

Întâmplarea aceasta este, cred, concludentă pentru rezolvarea fericită a problemei jidoveşti.

UNDE ESTE DEMNITATEA ROMANEASCA

Statul Român a fost întemeiat de părinţii şi de strămoşii noştri Români !

Oaspeţii — veniţi, cu sau fără voia noastră în el, — nu pot avea pretenţia absurdă să ne înveţe cum să ni-l conducem. Nu pot avea această pretenţie nici Statele străine, fiind ea o chestiune de ordin strict intern şi nici decum internaţional.

Fără a recurge la mijloace de represiune, ţara noastră va putea scăpa în cel mai scurt timp de toate elementele nedorite, — între cari locul întâi îl ocupă jidanii, — dacă în fruntea ei vor ajunge conducători cari să nu se lase robiţi de influenţele francmasonice şi cari să ştie să pună demnitatea de ministru mai prejos decât demnitatea de Român !

Dr. Sebastian Bornemisa-Cluj

555) Izrael vrea să stăpânească lumea !

1. Cu toţii vedem că primejdia jidovească s'a întins asupra întregii ţări, căci jidovii ne-au acaparat toate întreprinderile şi avuţiile ţării, prin lăcomie şi corupţiune.

2. Această primejdie, care ne ameninţă, nu este o simplă întâmplare, ci este rezultatul aplicării unui plan secular, pe care din când în când rabinii, din toată lumea adunându-se, îl verifică.

Aşa de exemplu la 1904 s'au adunat la Berna 400 de rabini şi prin 18 protocoale le-au impus jidanilor de pe tot pământul, următoarele :

a) Prin orice mijloace să caute să stăpânească tot aurul din lume, cu ajutorul căruia, vor putea să împrumute pe fruntaşii popoarelor şi să corupă pe toţi cari s'ar arăta că sunt adversari planurilor lor.

b) Să pună mâna pe presa din toată lumea, ca prin minciunile ce le vor scrie, să bage intrigă şi să întreţie duşmănia, între diferitele neamuri sau între diferitele clase ale aceluiaş neam.

c) Femeile lor să se silească să pară cât mai frumoase şi mai cochete ca să atragă în mrejele lor pe bărbaţii de alt neam, spre a le distruge viaţa conjugală şi deci a sdrobi familia celorlalte naţiuni.

d) Cele ce vor voi să se căsătorească cu creştini, să-şi aleagă bărbaţi între militarii, cât mai mari în grad, spre a putea afla dela ei taine militare.

e) Prin vinderea băuturilor alcoolice să caute să alcoolizeze fiecare popor.

f) Să răsvrătească popoarele în contra conducătorilor lor, spre a distruge şi detrona toate capetele încoronate.

g) Cel dintâi imperiu care trebuie distrus este al Rusiei, în care poporul este ignorant şi abrutizat prin alcool. Stăpânind Rusia, jidovimea va avea tot felul de avuţii, cu care va putea realiza distrugerea tuturor împărăţiilor, dându-le o organizare la fel. Iar asupra tuturor va fi proclamat un conducător din neamul Iudei.

3. Pericolul jidovesc se simte nu numai în domeniul material ci şi asupra sufletului neamului nostru, atât prin scrierile imorale puse la îndemâna tineretului nostru, cât şi prin numirea de membri jidani în corpul didactic.

In meserii şi industrii nu-şi ţin niciodată cuvântul, în sensul că furnizează o marfă inferioară celei comandate. Cu legile de protecţie a industriei naţionale, s'au scumpit lucrurile, cari ne veneau din alte ţări pe preţuri de jumătate, îmbogăţind astfel pe jidanii industraşi din ţara noastră.

In barouri, au năvălit ca lăcustele, toţi stambagiii şi vânzătorii de altă dată de vax şi chibrituri.

Purtarea lor în această nobilă ocupaţiune reiese din reclamaţiile cari se găsesc în dosarele din arhiva Corpului avocaţilor.

4. Să se abroge legea care le-a permis să-şi schimbe numele şi să-i oblige pe toţi ca să-şi reia numele ce au avut la naşterea lor, ca să nu se mai batjocorească numele noastre, de multe ori istorice.

Toţi jidovii dovediţi că lucrează în societăţi subversive, în contra ordinei publice şi siguranţei statului, fie scriind în presă minciuni, fie făcând comploturi, să fie imediat expulzaţi din ţară.

De asemenea să fie expulzaţi toţi jidanii cari prin fraudă au devenit cetăţeni români, fiind trimişi la urma lor, oricât timp ar fi trecut dela intrarea lor în ţară. Iar averile realizate de ei să se confişte, în folosul statului, 75 %.

Să li se ridice dreptul de a vinde băuturi spirtoase, atât la sate cât şi în oraşe, ca să nu mai otrăvească lumea. Iar interpuşii, în numele cărora ar lucra jidanii, să piardă şi ei dreptul de a face asemenea comerţ.

5. Din iniţiativă privată să se înfiinţeze în toate oraşele întreprinderi de toate felurile de comerţ, în care să se găsească mărfurile necesare, şi pe cari să le conducă numai fii de Români.

6. Este necesar să îndrumăm copiii noştri spre comerţ şi industrie.

7. Pe noi nu trebuie să ne preocupe grija de a le găsi o patrie. Alianţa lor universală să le găsească locul unde să-i aşeze.

8. Acei Români, cari simpatizează mai mult cu neamul pribeag şi duşman al tuturor neamurilor, decât cu conaţionalii lor, sunt nişte rătăciţi.

St. G. Carpen

556) Trădători în război, speculanţi în timp de pace

Mărturisesc deschis: Nu voiam să răspund apelului, socotind absolut fără rost strângerea asta, de semnături, pentru o cauză care are cu ea câte inimi româneşti, toate — chiar cele de şabăsgoimi, ce nu pot mărturisi făţiş din pricina arginţilor lui Iuda.

Şi la ce să răspundem ? Există o problemă, o primejdie jidănească în România ?

Să răspundem evidenţei, nu e fără rost ?

N'am început noi tinereţea noastră, cu lacrămile în ochi şi cu moartea în suflet, luând arma în mână ca să păzim jidovimea din Roman, de furia românaşilor dela ţară, răsvrătiţi în 1907, de problema jidovească ?

N'a sângerat inima noastră în 1913 când din vreo 30 jidani mobilizaţi în bateria ce comandam, am trecut Dunărea doar cu patru dintre cei de sub drapel la data mobilizării, fiindcă ceilalţi s'au „aranjat" la convoiuri şi etape ?

Şi mai departe, n'am sângerat noi tot timpul războiului de dezertările în massă — s'ar putea spune — fiindcă erau zilnic şi în mare număr — a acestor soldaţi jidani, în timpul războiului, ca imediat a doua zi, în frontul unităţii respective să înceapă tirul artileriei duşmane, în punctele nevralgice, necunoscute până atunci: post de comandă, adăpostul rezervei, punctul de joncţiune dintre unităţi ?

Şi după aceia n'am sângerat de primejdia jidovească, perseverent arătată nouă de marele A. C. Cuza?

Atunci ce rost mai are ancheta, când şi elevii din şcoli, cunosc primejdia şi toţi licenţiaţii care cu diploma în mână nu găsesc o întrebuinţare şi toţi muncitorii cari văd locurile lor prinse de lifta străină în fabrici, întreprinderi, în comerţ şi în toată activitatea economică a ţării ?

Dacă totuşi răspund, o fac sub impulsul „Poruncii".

Ca să nu intru în tagma indolenţilor, trimit acest răspuns al meu, constatând că mai mult sau mai puţin am corespuns aici întrebărilor nr. 1—4.

— S'ar putea înlătura primejdia jidovească? **intrebaţi mai departe...**

Cum să nu se poată! Voinţă să fie! Unire să fie. Bisericuţele naţionaliste să se strângă sub aceeaşi cupolă ca să prindă a ataca deodată şi din plin întreaga problemă, nu cu ficţiunea „programului minimal de guvernământ" care înseamnă praf proporţional în ochii valahismului. Deodată, radical, toate exproprierile pentruca dintr'odată naţiunea să fie repusă în dreptul ei regalian.

— Exproprierea pământului naţional, rural, **pentru a fi pus în stăpânirea exclusivă a băştinaşilor geto-daco-romani.**

— Exproprierea pământului naţional, urban, **pentru a pune toate clădirile alogenilor, în stăpânire exclusiv românească.**

— Exproprierea fabricilor, **pentru a fi într'adevăr naţionale.**

— Exproprierea sinagogelor, **pentru a nu mai trăi ruşinea oraşelor româneşti cu 1 biserică la 40 de sinagogi.**

— Exproprierea din învăţământ, **din armată, din funcţiile publice plătite de stat.**

— Expulzarea în ţările de origină **sau unde îşi vor alege singuri locul, a tuturor jidanilor cari nu pot face dovada prin autorităţi administrative româneşti că locuiau în ţară înainte de 1916 pentru vechiul regat, sau 1914 pentru teritoriile alipite.**

— Eliminarea din presă, **aşa cum e organizată azi, legiferându-se că pot să scoată gazeta numai în idiş, semnând cu numele originar.**

— Comerţul, combătut prin boicot. **Boicotul cerut platonic la ziar, chiar cu versuri de Bardă sau Creangă, n'a dat rezultatul dorit. Să-l organizeze cetăţenii: Echipe pe străzi şi cartiere, de persoane ce se vor oferi, benevol, 3 ore pe zi, cu schimbul, ca plantoanele la oştire. Să roage pe cumpărători să ocolească prăvălia asta şi să cumpere de dincolo... In 2—3 ani, pleacă toţi, nepoftiţi şi nerugaţi...**

Şi pentru toate măsurile astea nu poate să ne oprească nici o putere de dincolo de graniţele noastre.

In rezumat: Acţiune ofensivă cu maximum de intensitate, în toate domeniile vieţei culturale, economice şi sociale. Acţiune unitară, cu consensul tuturor grupărilor naţionaliste care azi se macină, sterp, spre izbânda şi bucuria lui Iuda.

E necesar un triumvirat din Corneliu Codreanu (care a ştiut da o spiritualitate nouă şi înseamnă nădejdea zilei de mâine); inginer M. Manoilescu (economist şi organizator); Nichifor Crainic (doctrină şi gândire)...

Colonel T. Voinescu
din rezerva artileriei, Braşov.

*

ROMANI ŞI ROMANCE, răspundeţi Referendum-ului ! Cine socoteşte că n'are nimic de adăugat peste programul înfăţişat de „Porunca Vremii", poate răspunde simplu pe o c. p. : „Ader la programul „PORUNCII", indicând numele, profesiunea şi localitatea unde domiciliază.

In zodia congreselor sectante

(Urmare din pagina I-a)

vor să vadă această dizolvantă acţiune a evreilor. E destul să amintim din doctrina acestor sectanţi două puncte comune: refuzul de a depune jurământ şi împotrivirea lor faţă de serviciul militar, pentruca să înţelegem pe deoparte cât de primejdioasă este activitatea lor pentru siguranţa Statului — în senzul deplin al cuvântului — şi pe de altă parte, cât de uşuratec privesc lucrurile, oficialităţile noastre. Mai dăunăzi şi-au ţinut baptiştii congresul lor cu inspectorii de peste hotare. Acum, mai de curând, adventiştii au căpătat şi ei deplină libertate să-şi ţie congresul lor de protestare împotriva nu ştiu căror restricţiuni. Trei zile au lătrat în sala jidovească „Baraşeum", cum au vrut, asistaţi şi larg susţinuţi de presa jidovească din Sărindar. E firesc să-şi manifeste îndrăzneala şi unii şi alţii. Dar ne întrebăm, cum s'au întrebat şi alţi oameni serioşi, cum a fost cu putinţă ca oficialităţile noastre să permită ţinerea acestui congres, când cel mai elementar simţ politic te învaţă să nu acorzi „nici cea mai mică solicitudine acelora, cari sub masca unui cult religios, manifestă atitudini protivnice statului şi securităţii hotarelor" (vezi ziarul „Mişcarea").

In adevăr, nici nu se poate o stare de lucruri mai dureroasă. Şeful Bisericii noastre este insultat zilnic de trădătorii neamului. Dar nici un gest nu se vede, măcar de indignare, dacă nu de reprimare a nerusinării. In schimb această îndoită jignire adusă şi Bisericii şi demnităţii statului nostru naţional, prin autorizarea dată adventiştilor de a-şi ţine congresul. Inceputul s'a făcut. Dece să nu vie la rând şi ceilalţi sectanţi?

Gh. Butnariu

Entuziasta manifestaţie

naţional-creştină dela Bistriţa Năsăud

— Discursul d-lui profesor Gh. A. Cuza. —

La Bistriţa-Năsăud a avut loc o entuziastă manifestaţie naţional-creştină, la care au participat d-nii profesor G. A. Cuza, deputat Nichifor Robu, deputat G. Urziceanu, deputat Gh. Ciolac şi deputat Leon Scridon.

Au rostit cuvântări înflăcărate d-nii Teodor Sbârcea, Gavril Ceuca, Leon Scridon, dr. Teodor Vidican, Nichifor Robu, Gh. Ciolac, cari au arătat mulţimei că biruinţa partidului naţional-creştin se apropie.

La urmă, d. profesor GH. A. CUZA a rostit următorul discurs:

„Am purces din Moldova lui Ştefan cel Mare, străbătând văgăunile munţilor, pentru a ne întâlni şi înfrăţi.

„Venim cu o credinţă.

„Credinţa aceasta este că sufletul românesc şi creştin n'a putut să se ticăloşească într'atât în cât să uite de chemarea sa.

„Desigur, el trăeşte încă amintirile trecutului.

„Venim la dv. cu credinţa într'o izbândă.

„Generaţia noastră este generaţia războiului.

„Din lut şi sânge s'a zămislit România Mare.

„Cu toţii, dar mai ales tineretul, suntem datori să întoarcem cucernică frunte spre cei 800.000 de eroi.

„Să ne amintim că opera începută atunci trebuie să se desăvârşească azi.

„Ce ne foloseşte că în haturi largi suntem săraci ?

„Din zori şi până în noapte, munciţi ogorul şi cu sudori de sânge vă câştigaţi pâinea.

„Voi vă alegeţi cu ponoasele şi jidanii cu foloasele.

„Am ridicat un steag măreţ.

„Am jurat în Sf. Mitropolie dela Iaşi că-l vom duce la biruinţă.

„Nu putem să mai îndurăm starea de iobăgie.

„Dacă nu ne deschidem bine ochii, vom pieri ca fiinţă naţională.

„Partidele politice în tovărăşie cu jidanii au pus stăpânire pe viaţa şi destinul nostru.

„Jidanii cari ne-au cutropit sunt ca şi norii de lăcuste, pustiesc totul în calea lor.

„Italia sub Mussolini a reînviat. La fel Germania, sub Hitler.

„Suntem acuzaţi c'am fi hitlerişti.

„Preferăm să fim astfel de zece ori acuzaţi decât odată bănuiţi că am putea întinde o mână frăţească spre răsărit.

„Constatăm cu multă mulţumire că se mişcă toţi prietenii noştri, că lumina pătrunde în cele mai întunecate colţuri de ţară.

„Aveţi un vrednic călăuzitor, pe d. Leon Scridon.

„Inconjuraţi-l şi pe mai departe cu aceiaş dragoste şi acelaş devotament.

„Ne vedem cei dela oraşe cu cei dela sate, simţim cu toţii apăsarea acestor vremuri de restrişte.

„Doi oameni, A. C. Cuza din Moldova şi Octavian Goga din Ardeal, în numele amarului, şi-au întins mână frăţească.

„Au jurat îndeplinirea unui crez.

„Urmaţi pilda lor.

„Rupeţi vălul de întunerec ce vi l-au pus politicianii democraţi.

„Croiţi o soartă mai bună copiilor voştri.

„Nu încetaţi o clipă lupta, căci altfel o să vă ajungă din urmă blestemul lor.

„Prin Cuza şi Goga, la izbândă !".

După aceasta, s'au expediat telegrame d-lor profesor A. C. Cuza şi Octavian Goga.

D. PROF. G. A. CUZA

Galeria canaliilor

Români şi Romînce !

Cunoaşteţi-vă cozile de topor în mâna jidanilor şi străinilor, trădătorii sângelui românesc şi sfintei cauze de eliberare naţională!

Iată cine, pentru arginţii Iudei, luptă împotriva României Românilor. Priviţi-i şi dispreţuiţi-i!

PETRE PETRESCU

fost lt.-colonel în armată. Azi unealtă cu 100.000 lei pe lună în mâna jidanilor. Deputat al Kahalului. In ziua de 10 August a cerut printr'o interpelare, guvernului, să pedepsească pe I. P. S. Patriarh pentru că a cerut Neamului Românesc să se mobilizeze spre a-şi apăra pământul de cutropirea jidanilor.

POLITICE

Sancţiuni

INTRUCAT unii şefi de organizaţii georgiste nu au respectat circulara de a pune liste de candidaturi la alegerile administrative, d. Gh. Brătianu îi va sancţiona, desărcinându-i dela şefie.

Primul care va fi sancţionat e d. avocat Bălănescu. dela Dorohoiu.

D. Gh. Brătianu la Bacău

D. GH. I. BRATIANU se află la Bacău, la d. Atta Constantinescu recent înapoiat dela congresul naţional-socialist dela Nürnberg.

Intrevederea Madgearu-Costăchescu

LA IAŞI a avut loc ieri o întrevedere între d-nii Virgil Madgearu şi profesor N. Costăchescu.

Rezultatul întrevederii pare a fi defavorabil, de oarece d. Madgearu a plecat imediat şi nu a rămas până seara, aşa cum plănuise din Bucureşti.

Proteste contra d-lui V. P. Sassu

IMPOTRIVA d-lui V. P. Sassu, care a nesocotit hotărîrile liberalilor dela Tulcea luându-şi aere de for exclusiv, s'a trimis un memoriu d-lui Dinu Brătianu semnat de mai mulţi fruntaşi guvernamentali.

Ministrul industriei, ctitor

D. VALER POP, ministrul industriei şi comerţului, a plecat aseară la Alba-Iulia. De acolo, d-sa se va duce în comuna Budoi, unde va asista Duminică la sfinţirea bisericii al cărei ctitor este.

O distincţie pentru decanul baroului

D. ISTRATE MICESCU, decanul baroului de Ilfov, a fost ales preşedinte al conferinţei internaţionale a experţilor aerieni.

Scandal la liberalii din Tulcea

IN ORGANIZAŢIA liberală de Tulcea a isbucnit un conflict grav. Cadrele cer înlocuirea şefului.

D. Dinu Brătianu va delega pe d. Bébé Brătianu să arbitreze conflictul şi să propună o soluţie împăciuitoare.

Delegaţia permanentă georgistă Dâmboviţa

DELEGAŢIA permanentă a organizaţiei georgiste din Dâmboviţa ţine şedinţă Duminică 26 Septembrie, la Bucureşti, sub preşedinţia d-lui profesor Gh. Brătianu.

Comemorare regală

SAMBATA, 25 Septembrie, se împlinesc 54 de ani dela inaugurarea măreţului castel Peleş din Sinaia, în prezenţa Regelui Carol I şi a Reginei Elisabeta.

Constătuire naţional-ţărănistă

AZI DIMINEAŢA a sosit în Capitală, venind dela Arsura-Fălciu, d. dr. N. Lupu.

La amiază d-sa a avut o consfătuire cu preşedinţii circumscripţiilor din sectorul de Negru.

Terorismul anti-religios din Spania roşie

Marea revistă catolică „Etudes", comentează, în numărul său din Septembrie, lucrarea: „Persecuţia religioasă în Spania", tradusă în limba franceză de poetul Francis Miomandre şi prefaţată printr'un poem de Paul Claudel şi a cărei lectură este foarte călduros recomandată.

Comentatorul face elogiul „abundenţii" şi calităţii documentării pe care autorul o întrebuinţează în opera sa precizând că trebue să reacţionăm împotriva legendei după care ororile comise împotriva preoţilor şi a mânăstirilor din primele ore ale revoluţiei, au fost provocate de reacţiunea spontană a masselor populare.

„In realitate, un plan conceput de mai multă vreme şi stabilit în mod minuţios, a permis câtorva mii de oameni de a realiza, în câteva zile, o sumă de necrezut de cruzimi şi de distrugeri.

In Catalonia mai ales, în oraşele şi în satele în care se ignora în mod complet revoluţia, veniau [illegible] de bandiţi cari, în prezenţa populaţiei terorizată, împuşcau pe preoţi şi dădeau foc la biserici. Se va găsi în această carte un prim bilanţ al persecuţiei religioase în Spania. Un detaliu elocvent este acela că au fost mai aprig lovite mai ales Ordinele religioase iniţiate în acţiuni caritabile sau cari educau pe copiii săraci".

Comentariul acestei mari reviste catolice dovedeşte, în mod precis care este realitatea în ceeace priveşte asasinarea preoţilor şi ce sentimente nutresc bandele comuniste din Spania roşie, guvernată la Valencia de către Juan Negrin, şi susţinută, la Bucureşti, de cenzura ministerului de interne.

Sărbătorirea lui Mistral

Citim în „Candide", următoarele rânduri în legătură cu sărbătorirea lui Mistral, poetul latinităţii:

„Festivităţile cari au avut loc la Maillene, la Saint-Rémy-de-Provence şi la Sourites-Maries-de la Mer, au avut o strălucire neobişnuită.

Unii profeţi, rău inspiraţi, cred că este imposibilă o unire a francezilor. Se înşeală. Aceia cari au participat la serbările mistraliene, cred altfel. Cu acest prilej, Charles Maurras, un adept al unicului poet Mistral, împreună cu poeţii Xavier de Magallon, Ioseph d'Arband, Jacques Reymond, Charles Forot, Toseo de Baroncelli, au fost sărbătoriţi cu un mare entuziasm de miile de francezi cari erau de faţă şi cari trăesc în cultul spiritual al lui Mistral.

Deasemeni, deputatul catalan Estelriel, venit în numele Spaniei naţionaliste, a fost viu aclamat.

st. i.

MAINE : Răspunsul I. P. S. NICODEM, Mitropolitul Moldovei. DUMINICA în pag. I-a : Răspunsul d-lui RADU COSMIN profesor şi literat.

Nouile comisii fiscale de apel
încep să funcţioneze la 10 Octombrie a. c.

La ministerul finanţelor a avut loc eri o conferinţă, prezidată de d. subsecretar de stat D. Alimăniţeanu, la care au luat parte d. C. Tăutu, inspector general al Capitalei şi cei patru inspectori de constatare ai sectoarelor din Capitală.

S'au fixat normele, după care se vor face apelurile şi recursurile fiscale.

Printr'o decizie ministerială s'au înfiinţat patru comisii fiscale de apel, una pentru fiecare sector din Capitală, care să judece atât apelurile fiscului cât şi ale contribuabililor, rămase nejudecate sau introduse după 15 August a. c.

Au fost desemnaţi ca delegaţi ai fiscului d-nii: inspector Mateescu, la comisia I, de pe lângă adminstraţia financiară a sectorului I Galben ; inspector Oncescu, la comisia II, de pe lângă administraţia financiară a sectorului II Negru; inspector Simatu, la comisa III, de pe lângă administraţia financiară a sectorului III Albastru ; şi inspector Poşoiu, la comisia IV, de pe lângă administraţia financiară a sectorului IV Verde.

Aceste comisii vor începe să funcţioneze la 10 Octombrie a. c.

Reducerea preţurilor
pentru combustibilul lichid şi lemnele de foc

D. Valeriu Pop, ministrul industriei şi comerţului, a hotărât definitiv preţurile maximale la lemnele de foc şi la combustibilul lichid.

Reducerile de preţuri la combustibilul lichid, ce se utilizează la maşinile agricole şi la încălzit în oraş, sunt de 9—42%, după cum urmează:

Benzina denaturată	**9%**
Petrol rafinat	**8,50%**
Motorină	**15%**
Petrol denaturat	**15%**
Motorină denaturată	**20%**
Păcură de ars	**33%**
Combustibil special A	**40%**
Combustibili special E	**42%**
Combustibil sp. G, B şi F,	**18%**

Aceste reduceri la preţurile actuale vor intra în vigoare zilele acestea.

PREŢURILE MAXIMALE PENTRU LEMNELE DE FOC

D. ministru Valeriu Pop, faţă de protestele depozitarilor de lemne, a făcut în următorul comunicat precizările acestea:

Faţă de informaţiile tendenţioase apărute în unele ziare se constată următoarele:

D. Valeriu Pop, ministrul industriei şi comerţului a comunicat d-lor Penescu Kertsch şi Temistocle Alexandrescu, că decizia ministerului cu privire la preţurile de desfacere a lemnelor de foc este definitivă şi reexaminarea problemei nu este nici justificată, nici posibilă.

D-nii Penescu-Kertsch şi Temistocle Alexandrescu au şi comunicat acest răspuns celor interesaţi, după cum rezultă din dările de seamă apărute în ziare.

Până acum au ridicat certificate de reducere de tarif c. f. r. 32 firme pentru 10.000 vagoane, cu obligaţia de a desface lemnele la preţurile fixate de minister. Alte certificate pentru cantităţi însemnate sunt în curs de eliberare.

Aprovizionarea Capitalei cu lemne de foc la preţurile fixate este complect asigurată.

Un număr de 30 inspectori şi verificatori execută un control permanent şi riguos asupa executării întocmai a măsurilor luate.

Sancţiuni imediate se vor aplica contravenienţilor.

Publicul consumator este invitat a semnala orice caz concret de abuz organelor ministerului industriei şi comerţului.

FIRMELE CARE AU RIDICAT CERTIFICATE CU REDUCERE DE TARIF

Ministerul industriei şi comerţului a eliberat certificate cu reducere de tarif pe c. f. r., următoarelor firme:

Soc. Drajna, C. A. P. S., D. Iacobescu, A. I. Nicolescu, D. L. Cociu, Vasile Şerban, Iulian Bălteanu, Soc. Slănic-Moldova, Gh. Gheran, Soc. Bihor, Jean Dumitrescu, Daniel Săroiu, Gh. Petrică, Cooperativa Predeluş, C. Bucurescu, Soc. Combustibilul, Foresta Română, Ing. G. Popeşcu-Dolj, Foresta Cobia, I. Navrea, Gh. Predescu, Ion Sterescu, St. şi N. Lucescu, Soc. Lotrul, Smarana Ionescu-Simincan, Societatea Vrancea, C. Dumitrescu-Plăvan şi Ioan Chiţu.

S'au abţinut de a semna procesul-verbal, încheiat la ministerul industriei şi comerţului pentru ieftinirea lemnelor de foc, în mare majoritate, numai depozitarii jidani.

Publicul consumator trebue deci să boicoteze pe depozitarii jidani de lemne de foc şi să-i denunţe ministerului industriei şi comerţului pe cei ce vor vinde lemnele cu preţuri peste preţurile maximale fixate, spre a fi daţi în judecată la legea pentru înfrânarea speculei.

PREŢURILE LEMNELOR LA RAMPA

Prin decizia ministerială nr. 55.655, din 15 Septembrie a. c., s'au fixat pentru Bucureşti, următoarele preţuri pentru vânzarea lemnelor de foc tăiate şi transportate acasă:

Lei 6.600 (şase mii şase sute) lemnul de foc, esenţă de fag, calitatea I-a, vagonul de 10 (zece) tone, tăiat şi transportat la domiciliul clienţilor;

Lei 7.100 (şapte mii una sută) lemnul de foc, esenţă stejar, cer, salcâm, carpen, calitatea I-a, vagonul de 10 (zece) tone, tăiat şi transportat la domiciliul clienţilor.

Prin decizia ministerială nr. 50.125, din 23 Septembrie a. c., s'au fixat pentru Bucureşti următoarele preţuri maximale de vânzare pentru lemenele de foc, la rampă:

Lei 4.100 (patru mii una sută) lemnul de foc, esenţă de fag, calitatea I-a, vagonul de 10 (zece) tone;

Lei 4.600 (patru mii şase sute) lemnul de foc, esenţă stejar, cer, salcâm, carpen, calitatea I-a, vagonul de 10 (zece) tone.

Contravenienţii la dispoziţiile acestei decizii vor fi pedepsiţi conform legii pentru înfrânarea şi reprimarea speculei ilicite.

Constatarea sarcinelor
noui bugetare pentru exerciţiul viitor

O parte din creditele prevăzute în bugetul pe exerciţiul în curs, reprezentând rate din împrumuturi, rate contractuale din furnituri de lucrări sau lucrări, rate de înzestrare a armatei, cupoane la diferite rente emise, etc., vor suferi scăderi sau vor dispare ca sarcini bugetare pentru bugetul exerciţiului viitor.

Deasemenea, faţă de angajamentele de aceeaş natură noui încheiate, vor trebui să apară în bugetul exerciţiului viitor toate ratele contractuale a căror exigibilitate începe dela data de 1 Aprilie 1938.

In vederea cunoaşterii din timp a sarcinelor noui bugetare de acest fel, ce vor trebui să apară în bugetul pe exerciţiul 1938/39, precum şi acelor sarcini prevăzute în bugetul în curs şi care vor suferi diminuări sau vor dispare pentru exerciţiul viitor, ministerul finanţelor a comunicat ministerelor de a lua măsuri să se completeze un tablou cu datele ce privesc bugetul departamentului respectiv.

Tabloul astfel completat va fi înaintat direcţiunii bugetului şi a contabilităţii generale a statului, cel mai târziu până la finele lunii Septembrie a. c.

Camera de Muncă Bucureşti

COMUNICAT

Se aduce la cunoştinţa meseriaşilor străini, cari vor să obţină şederea în ţară şi exercitarea meseriei, că trebue să îndeplinească următoarele condiţiuni :

1. Să facă dovada că îndeplinesc toate condiţiunile cerute de legea pregătirii profesionale şi exercitarea meseriilor din punct de vedere profesional ;

2. vor face dovada că în ţara lor de origină nu au suferit vre-o acuzaţie penală ;

3. că nu au fost condamnaţi pentru vre-o faptă infamantă ;

4. că nu au fost faliţi nereabilitaţi ;

5. că nu sunt urmăriţi pentru datorii profesionale ;

(dovezile dela punctele 2-5 inclusiv le vor face cu certificate eliberate de consulatul respectiv) ;

6. vor face dovada că meseria ce vroesc a exercita în această ţară este necesară în localitatea unde se stabilesc.

(această dovadă se face printr'un certificat, eliberat de Camera de comerţ, pentru patroni, şi de Camera de Muncă, pentru salariaţi) ;

7. vor face dovada că au făcut în formă autentică declaraţie că vor angaja numai personal românesc. Această dovadă o vor face cu un certificat eliberat de Ministerul Industriei şi Comerţului.

8. vor prezenta livretul de liberă exercitare a profesiei la noi în ţară.

In caz că meseriaşii supuşi străini nu vor prezenta aceste dovezi, nu vor mai putea exercita meseria în ţara românească.

Preşedinte, ILIE P. CALCIU
p. Secretar General *Em. Gaman*

Preţuri maximale pentru produsele metalurgice, maşinile şi uneltele agricole
— Importante hotărîri ale delegaţiei economice —

Delegaţia economică a guvernului s'a întrunit eri la ministerul industriei şi comerţului, sub preşedinţia d-lui I. Inculeţ, vicepreşedintele consiliului de miniştri.

S'a examinat problema produselor metalurgice şi totodată s'a hotărât ieftinirea uneltelor agricole.

La sfârşitul şedinţei s'a dat următorul:

COMUNICAT

Delegaţia economică a guvernului, întrunită sub preşedinţia d-lui I. Inculeţ, preşedinte ad-interimar al consiliului de miniştri, a examinat problema produselor metalurgice sub aspectul creerei de stocuri de rezervă în ţară, a înlăturării decalajului dintre preţurile produselor industriale şi ale celor agricole, precum şi a zădărnicirei speculei. Ascultând expunerile făcute de d. Valeriu Pop, ministrul industriei şi comerţului şi, Mircea Cancicov, ministrul finanţelor, a hotărît :

I. Pentru importul ce urmează să se facă în vederea stocării peste importul normal al anului 1937/38 se acordă înlesniri şi scutiri de drepturi vamale la importul de semifabricate de fier, fontă, fier vechi, cocs metalurgic şi cărămizi refractare.

II. Produsele de fier se vor vinde cu următoarele preţuri:

Fier beton lei 8,67 kgr. Fier comercial lei 8,75 kgr. Fier profilat lei 0,05 kgr. Cuie lei 14,50 kgr. Osii lei 27 kgr.

Preţurile de mai sus sunt preţurile franco uzină, la care se pot adăoga numai cheltuelile de transport, taxa de consumaţie şi un beneficiu de 20% care cuprinde câştigul tuturor revânzătorilor (angrosişti şi detailişti). Ministerul industriei şi comerţului va publica un tablou cu preţurile socotite pentru fiecare capitală de judeţ.

Preţurile astfel socotite se vor considera drept preţuri maximale şi nerespectarea lor se va sancţiona potrivit legii pentru reprimarea speculei.

Uneltele şi maşinile agricole produse în ţară şi anume: sape, topoare, pluguri, grape, prăşitoare şi altele se vor vinde cu o reducere de 25% faţă de preţurile actuale.

Preţurile de vânzare astfel reduse se înţeleg franco depozitul sau magazia de desfacere (revânzător) şi ele cuprinzând atât preţul de fabricaţie cât şi transportul, beneficiul revânzătorului, impozitele, taxele, etc. nu pot fi majorate sub nici o formă.

Aceste preţuri se consideră drept preţuri maximale. Nerespectarea lor va fi sancţionată potrivit prevederilor legei pentru reprimarea speculei.

In caz de nevoe, produsele respective vor fi puse la dispoziţia publicului cumpărător, cu aceleaşi preţuri prin Camerele de agricultură.

III. — Toate organele dependinte de ministerele: internelor, finanţelor, industriei şi comerţului şi agriculturii şi domeniilor sunt însărcinate să controleze executarea întocmai a acestor dispoziţiuni, luând imediate măsuri pentru sancţionarea abaterilor constatate şi semnalând orice abuz sau inconvenient ministerelor respective.

IV. — Prin măsurile luate se asigură:

1) aprovizionarea completă a pieţei şi crearea de importante stocuri de rezervă în ţară;

2) o reducere efectivă a preţurilor fierului comercial faţă de preţurile curente de aprovizionare a consumatorului;

3) o ieftenire masivă a principalelor unelte agricole.

Această ieftinire se produce în momentul când preţurile mondiale ale respectivelor produse sunt în accentuată creştere, iar preţurile de valorificare a produselor agricole continuă să aibă tendinţă de urcare.

Măsurile luate şi preţurile fixate intră în vigoare de îndată şi rămân valabile până la 1 Iulie 1938, când preţurile vor fi reexaminate de guvern.

DECLARAŢIILE D-LUI MINISTRU I. INCULEŢ

D. I. Inculeţ, preşedinte ad-interim al consiliului de miniştri, comentând comunicatul delegaţiei economice a guvernului, a făcut ziariştilor următoarele declaraţii:

„Guvernul, prin hotărârea luată azi în delegaţia economică, cu privire la scăderea preţurilor la produsele de fier, maşini şi unelte agricole, a urmărit trei scopuri:

In primul rând guvernul a avut grija creierii în ţară a unui stoc de fier, acest m l fiind atât de necesar pentru orice ţară, în actuala situaţie internaţională.

In al doilea rând guvernul a avut grija diminuării decalajului dintre preţurile industriale şi agricole şi aceasta se produce în epoca, în care preţurile tuturor produselor agricole sunt în continuă creştere.

Asupra reducerii preţurilor materialelor şi maşinilor agricole se poate judeca după următoarele exemple:

Un plug de 70 kg. va costa pe consumator 1.470 lei, faţă de 1.960 lei, cât se plăteşte azi. Grapa va costa 968 lei, faţă de 1.290 lei; prăşitoarea 1.020 lei, faţă de 1.360 lei; kgr. de sape 21,38 lei, faţă de 28,50 lei.

In fine, guvernul, prin măsurile luate, a urmărit înlăturarea posibilităţilor de specula.

Toate preţurile se înţeleg la locul de desfacere. Nici o majorare nu se admite, sub nici o formă. Costul en-gros, transportul, câştigul detailistului fiind calculate dinainte şi înglobate în preţul de vânzare.

Plugarul sau orice cetăţean, ducându-se la prăvălie, cooperativă sau alte locuri de desfacere, în orice localitate din ţară, va cumpăra plugul sau sapa cu aceleaşi preţuri stabilite de delegaţia economică.

Aprovizionarea pieţei va fi abundentă şi, la nevoie, cu vânzarea produselor de fier şi uneltelor agricole se vor ocupa şi Camerele profesionale, în deosebi cele agricole.

Sancţiunea faţă de producătorii metalurgişti va fi anularea înlesnirilor, iar faţă de revânzători aplicarea legii pentru înfrânarea speculei.

Plata pensiilor
pe luna Septembrie

Casa generală de pensii începând de azi şi până Luni va trimite acreditivele pentru plata pensiilor tuturor administraţiilor financiare.

Incepând dela 25 Septembrie a. c. şi până la sfârşitul lunii, toate pensiile pe luna aecasta vor fi achitate.

Coltul funcţionarilor P. T. T.

Necesitatea înfiinţării
unei şcoli elementare P. T. T. la Bucureşti

Conform legii de organizare a P. T. T.-ului, toţi funcţionarii acestei instituţii sunt obligaţi a urma cursurile unei şcoale elementare aparţinând poştei, pentru a-şi asimila unele cunoştinţi necesare serviciului pe care îl prestează.

Câţiva ani în urmă această şcoală funcţiona în mai multe centre ale ţării ca: Timişoara, Bucureşti, Oradea, Roman, etc.

In ultimul timp însă, numirile de noi funcţionari restrângându-se, aceste şcoli au fost închise, rămânând numai cea dela Timişoara. Cum însă în urma examenului ţinut acum un an, au fost numiţi câteva sute de funcţionari în majoritate titraţi, care împreună cu cei vechi cari nu au făcut această şcoală se ridică la un număr destul de mare, necesitatea redeschiderii şcoalei dela Bucureşti, — unde a mai funcţionat — a revenit la ordinea zilei.

Mai mult decât atât, majoritatea celor numiţi terminând studiile universitare şi intrând în această instituţie, singura lor sursă de trai este o leafă minimă de câteva mii de lei, din care mulţi îşi întreţin familiile. Cu tot salariul de mizerie pe care-l primesc, — colegii lor din alte instituţii având lefuri duble sau chiar triple, — ei au reuşit totuşi în cel mai scurt timp să fie la înălţimea reputaţiei lor spre mulţumirea tuturor şefilor de servicii. Trebuind însă să urmeze şcoala elementară, sunt obligaţi a pleca la Timişoara, încât întrebăm pe cei în drept, cine le va întreţine familiile şi din ce se vor întreţine şi ei la Timişoara în timpul cât vor urma şcoala elementară?! Afară de aceasta întru cât nu toţi pot urma odată cursurile şcoalei, — numărul locurilor fiind limitat, — amânarea trimiterii lor la şcoală pentru mai târziu, dăunează într'o mare măsură intereselor lor. Mânaţi de greutăţile vieţii şi ne mai putând suporta această amânare, au cerut redeschiderea şcoalei care a mai funcţionat cu câţiva ani în urmă, la Bucureşti.

Cum iarna se apropie şi ei sunt obligaţi a pleca la Timişoara, lăsând familiile în voia soartei, roagă pe d. ministru al Comunicaţiilor şi pe d. director general al Poştei, încrezători în sprijinul pe care li l-au mai acordat şi altă dată, a aproba redeschiderea şcoalei la Bucureşti.

Cum mai sunt instituţi unde funcţionarii sunt obligaţi a urma asemenea şcoli, pe cari însă le au şi în Bucureşti ne mai fiind obligaţi a se deplasa în alte oraşe, şi cum tocmai în Capitala ţării lipseşte o şcoală pentru funcţionarii Poştei, credem că d. ministru al comunicaţiilor va acorda sprijinul său acestor funcţionari.

Aprovizionarea
cu materii prime

Conferinţa dela B. N. R.

D. Mitiţă Constantinescu, guvernatorul Băncii Naţionale, a hotărât constituirea următoarelor comisii, care să studieze problema aprovizionării ţării cu materii prime :

1) Comisiunea pentru materiile prime din industria siderurgică extractică şi prelucrătoare.

2) Comisiunea pentru materiile prime din industria metalelor neferoase, extractive şi prelucrătoare.

3) Comisiunea pntru materiile prime din industria combustibilului.

4) Comisiunea pentru materiile prime din industria textilă.

5) Comisiunea pentru materii prime din industria pielăriei.

6) Comisiunea pentru materiile prime din industria chimică, şi a cauciucurilor.

Aceste comisii au fost convocate eri de d. guvernator Mitiţă Constantinescu la Banca Naţională, pentru a li se da instrucţiuni şi programul de lucru.

A rămas ca fiecare comisie să se întrunească în şedinţă separată şi să avizeze în cel mai scurt timp pentru rezolvarea problemei, ce li s'a dat în studiu.

Reduceri de impozite
pentru teascurile ţărăneşti

Ministerul finanţelor a dat un ordin circular administraţiilor financiare de constatare, prin care le face cunoscut, că taxa globală anuală, stabilită pentru teascurile ţărăneşti de uleiuri vegetale, se reduce, după cum urmează:

1. Pentru teascurile, a căror presă este manuală, iar celelalte aparate ajutătoare acţionate de tracţiune animală, forţă motrice sau forţa apei, taxa anuală se reduce dela lei 2.000 — cât au fost impuse — la lei 1.000.

2. Pentru teascurile, la care atât presa cât şi restul aparatelor ajutătoare sunt acţionate cu mâna, taxa anuală se reduce dela lei 1.000 — cât au fost impuse — la lei 500.

Presele mecanice şi hidraulice vor continua să plătească şi mai departe taxele globale anuale, stabilite printr'un ordin circular anterior.

MINISTERUL AGRICULTURII ŞI DOMENIILOR

ADMINISTRAŢIA COMERCIALA CASA PĂDURILOR STATULUI „CAPS"

ACTIV — **Bilanţul general încheiat pe ziua de 31 Martie 1937** — **PASIV**

I. — Imobilizări :				**I. — Capital fonduri :**			
1. Inventar	—	9.954.470.603		1. Fond patrimonial	—	9.936.811.697	
2. Lucrări în curs nerecepţionate până la 31 Martie 1937	—	18.019.046	9.972.489.649	2. Fonduri legale :			
II. — Valori realizabile :				a) Fond de asigurare contra incendiilor	11.431.659		
1. Debitori :				b) „ „ cumpărare de păduri	242 693.887		
a) Sume de încasat dela Stat	344.797.460			c) „ „ ameliorare goluri şi munţi	12.722.663		
b) „ „ „ „ clienţi diverşi	246.064.946	590.862.406		d) „ „ rezervă pentru dubioşi	11.000.000		
2. Materiale lemnoase :				e) „ „ reînoire şi investiţii extraordinare	95.260.346		
a) Produse fabricate şi semifabricate	36.719			f) „ „ ruliment pentru exploatare în regie	348.895.018	722.003.573	10.658.815.270
b) Cherestea de foioase şi răşinoase, traverse, etc.	53.750.914			**II. — Exigibilităţi imediate :**			
c) Trunchi de lucru şi construcţii, lemne de foc, etc.	175.521.085			1. Creditori :			
d) Arbori în curs de doborire şi fasonare	46.103.418	275.412.136		a) Împrumut la B. C. C.	11.500.000		
3. Produse nelemnoase	—	341.118		b) Creditori pentru investiţii	17.658.906		
4. Puieţi în pepiniere	—	19.185.170		c) Deponenţi diverşi	12.251.161		
5. Seminţe forestiere	—	3.816.075		d) Conturi creditoare şi transitorii	107.720.601	149.130.668	
6, Materiale tehnice în depozite	—	3.330.012		2. Cheltueli restante	—	28.285.591	
7. Alimente şi mărfuri în consumuri şi cantine	—	1.782.317	894.709.234	3. Salarii funcţionari suspendaţi	408.519		
III. Disponibilităţi lichide :				4. Diverşi pentru sume consemnate la C. D.	965.300	1.373.819	178.790.078
1. Numerar :				**III. — Beneficiul net :**			
a) In casieriile proprii	50.643.418			1. Beneficiul net realizat pe exerciţiul 1936|37	—	—	101.436.641
b) La B. N. R.	4.671.462						10.939.041.989
c) „ Administraţiile financiare	1.794.968			**CONTURI DE ORDINE :**			
d) „ Casa de Depuneri	332.811	57.442.659		1. Deponenţi de garanţii	—	103.705.598	
2. Consemnări la Casa de Depuneri :				2. Produse angajate	—	100.461.501	
a) Pe seama fondului de asigurare contra incendiilor	11.175.527			3. Diverse debite stabilite la Administraţiile Financiare	—	192.171.999	
b) Pe seama fondului de ameliorare goluri de munţi	550.849			4. Valori spre încasare	—	9.597.682	
c) Pe seama fondului de cumpărare de păduri	1.300.252			5. Garanţii constituite B.C.C.	—	85.240.000	
d) Diverse consemnări	1.373.819	14.400.447	71.843.106	6. Salarii de restituit	—	1.770	
			10.939.041.989	7. Garanţii de restituit	—	2.000	
CONTURI DE ORDINE :				8. Diverse convenţii de furnituri	—	16.080	
1. Garanţii	—	103.705.590		9. Diverşi furnisori C. F. R.	—	69.098.873	
2. Antreprenori şi arendaşi	—	100.461.501		10. Emisiuni de polite în garanţie	—	16.500.000	
3. Diverse valori spre încasare	—	9.597.682		11. Diverşi valori de restituit	—	22.697.631	
4. Diverşi daţi în debit la Administraţii financiare	—	192.171.999					
5. Mărfuri în gaj la B. C. C.	—	85.240.000					
6. Salarii anticipate	—	1.770					
7. Sume în garanţie	—	2.000					
8. Convenţii de furnituri	—	16.080					
9. Materiale facturate C. F. R.	—	69.098.873					
10. Polite în circulaţie	—	16.500.000					
11. Valori de restituit	569.913						
12. Casa de Depuneri, ct. restituiri	20.402.887						
13. Ordine de restituit	713.201						
14. Sindicul Bursei	1.011.630	22.697.631	599.493.134				599.493.134

CONTUL DE PROFIT SI PIERDERE

DEBIT — **încheiat la 31 Martie 1937** — **CREDIT**

Prejudicii suferite în cursul anului (materiale luate de ape, incendii, etc.)	4.890.464			Beneficii brute realizate din:			
Cheltueli generale de exploatare	122.910.735	127.801.199		1. Vânzarea materialelor neexploatate (antrepriză)	—	11.972.472	
Beneficiul net pe 1936|937:	—	101.436.641	229.237.840	2. „ „ exploatate în regie	—	166.029.082	
				3. „ „ industrializate în regie	—	47.160.082	
				4. „ produselor nelemnoase	—	1.112.009	
				5. „ puieţilor din pepiniere	—	1.224.357	
				6. „ seminţelor forestiere	—	273.094	
				7. Lucrări în ateliere	—	168.775	
				8. Exploatarea căilor ferate forestiere	—	1.240.557	
				9. Diverse	—	57.411	229.237.840
			229.237.840				229.237.840

Administrator, inginer consilier silvic, *I. Simionescu*

Direcţia financiară: inspector general, *V. St. Iosif*

Pe urmele fudei

Cum este îngenunchiată şi pălmuită demnitatea românească la graniţa de Vest

Un prim-pretor român este mutat, fiindcă a „îndrăznit" să descopere cetăţenia frauduloasă a unui ungur

Arad, 23. — Am relatat în nenumărate rânduri, că aici la graniţa de vest, streinii — introduşi fraudulos cu cine ştie ce scopuri — nu numai că huzuresc în toată libertatea (ajutaţi de cozi de topor şi inconştienţi înstrăinaţi în a căror familie „poruncește" venetica pustei maghiare), au îndrăsneala obraznică să se răzbune chiar asupra acelor funcţionari, cari dau dovadă de corectitudine şi demnitate românească.

Un caz, nu tocmai izolat, din cele foarte multe:

Ungurul Armin Herzka, mare stăpân pe moşia contelui Schulkovschi, din comuna Păncota (jud. Arad), este născut în Ungaria şi a venit în România în anul 1919. Cu ce interese? Este o întrebare, la care răspunsul nu poate fi decât acţiunile subversive din ultimul timp!

Dar, nu este de-ajuns. Armin Herzka, deşi născut în Ungaria şi intrat în România de-abia în anul 1919, posedă totuşi un document de cetăţenie română! Pe ce căi a putut ajunge la această cetăţenie frauduloasă, credem, că nu mai este nevoe să insistăm. Ci, ceiace ne revoltă până la durere, este, că funcţionarul român care a „cutezat" să descopere această încetăţenire frauduloasă şi să sesizeze în această chestiune parchetul local, a fost mutat „în interes de serviciu"! Auziţi!!!

Un prim pretor român, conştient de misiunea sa la graniţa de Vest, a fost mutat pentru că a denunţat autorităţilor pe un ungur primejdios siguranţei statului.

In care ţară s'ar mai fi putut petrece aşa ceva? Desigur, nicăieri.

De aceia nu trebuie să lăsăm să se permanentizeze, mai ales aci la graniţa de Vest, o situaţie care ar putea să constituie o primejdie pentru siguranţă.

D. prefect al Aradului, credem, se va sesiza de cele de mai sus şi va lua măsurile necesare pentru întărirea cordonului românesc la graniţa de Vest.

In atenţia Sfintei Patriarhii

Ni se aduce la cunoştinţă că în comuna Bădeni, jud. Muscel, există un preot, care, pe lângă politica ţărănistă pe care o face într'un chip nepotrivit cu demnitatea sa bisericească, săvârşeşte destul de grave abateri şi din alte puncte de vedere. Nereguli la comitetul şcolar, proces din această cauză la tribunalul Muscel, negoţ necinstit cu ţuică, bătăi până la cuţite cu sătenii, neglijarea datoriilor sale pastorale, din care cauză mor copiii nebotezaţi şi neîmpărtăşiţi, politică în „Oastea Domnului". Iată câteva fapte ce ni se comunică sub semnătură şi pe răspunderea primarului acelei comune. Tinem la dispoziţia înaltei chiriarhii reclamaţia respectivă, cu speranţa că se va face cuvenita ordine.

Gheb.

MAMA ROMANCA!

Atâta lucru îţi cere ţara, ţie, care eşti stâlpul familiei româneşti:

Nu cumpăra dela jidan! Nu-l face stăpânul fiului tău, robul de azi şi mai ales de mâine!

Examenele de capacitate „Lucru de mână la fete"

Candidatele cari urmează să se prezinte la probele practice pedagogice pentru examenul de capacitate „lucru de mână la fete", vor începe acest examen Luni 27 Septembrie cor., ora 9 dimineaţa la liceul „Marica Brâncoveanu" (Şcoala centrală de fete) din Bucureşti.

In acea zi se vor prezenta candidatele:

Abrudan Maria, Albu Ana, Aldea Aurelia şi Aldulescu C. Maria.

Marţi 28 Septembrie se vor prezenta: Alexandrescu Ecaterina, Anghelescu C. Maria şi Anghelescu Ecaterina.

Miercuri 29 Septembrie se vor prezenta: Antonescu R. Maria Huşi, Antonescu Maria Drăghici, Antonescu Agripina Angela şi Antoniu V. Stela.

In zilele următoare de şcoală, se vor prezenta, în ordine alfabetică, câte alte 4 candidate pe zi, fără alt anunţ special.

Orice alte schimbări viitoare se vor anunţa la timp prin ziare şi la Şcoala centrală de fete din Bucureşti.

Afacerea falsurilor cu prelungirile de şedere în ţară acordate străinilor se complică

Alte arestări şi altele pe cale. Alţi complici demascaţi. Cum opera banda. Interesantele desbateri dela secţia IV. Un mic istoric

Ziarul nostru a fost singurul, din Capitală, care s'a ocupat de marea şi murdara afacere cu prelungirile de şedere în ţară acordate străinilor.

O bandă bine organizată, din străini şi înstrăinaţi de neam, obţineau dela d. ministru al muncii Nistor Cioculescu, cu foarte mare uşurinţă, prelungiri de şedere în ţară pentru paşaportari.

Aprobările erau foarte naiv date, fără a se arăta pentru câte persoane şi pentru ce persoane anume.

Numai aşa se explică faptul că banda traficanţilor cu prelungirile, după ce obţineau aprobările, puteau prin diferite manopere să schimbe textul cererilor, trecând pe ele pe cine voiau şi câţi voiau.

Şi pentru aceste operaţii murdare se spune că se plăteau sume diferite, în raport cu situaţia şi calitatea paşaportarului.

Şi astfel ţara întreagă a fost împânată cu mii de paşaportari cari datorită dispoziţiunilor judeo comuniste erau preferaţi românilor.

Mulţi însă dintre aceşti paşaportari deveniseră indezirabili şi trebuiau să părăsească ţara.

Dar ei nu se sinchiseau căci aveau aprobările ministerului muncii, prin care li se prelungea dreptul de şedere în ţară.

Organele siguranţei, cercetând pe câţiva din aceşti indezirabili cari obţinuseră prelungiri, au reuşit să dea de urmele bandei, în fruntea căreia se găsea jidanul Moritz Wechsler zis şi Puiu Vera.

Afacerea fiind dată în cercetarea cabinetului V, jidanul Wechsler a început, încet, încet să-şi divulge unii complici.

Astfel zilele trecute au fost arestaţi încă doi complici: Gh. Mareş şi Dragomir Barbu.

JUDECAREA MANDATELOR DE ARESTARE

Mandatele de arestare emise contra acestor doi, au venit spre judecare eri, în faţa secţiei a IV-a, a tribunalului Ilfov, în completul d-lor: Al. Vasilescu preşedinte, Tr. Broşteanu judecător şi Deleanu procuror.

Cu ocazia judecării acestor două mandate, arestaţii au dat la iveală lucruri cunoscute, cari totuşi ni se par noui prin aceia că, — de unde până acum le-am auzit doar dela unii cari ni se păreau interesaţi, — azi ni s'au spus de cei cari au trăit această vastă excrocherie.

Şi ni se par cu adevărat noui cu atât mai mult cu cât credem că dacă ar fi fost ştiute de cei în drept nu s'ar fi aşteptat până acum cu luarea măsurilor necesare.

Şi unul şi celalt au arătat cum au procurat clientela necesară „bunului mers" al biroului Wechsler, clientelă recrutată dintre jidanii cari doreau atât de mult să rămână la noi spre a lua locul românilor în ţara lor.

Cum se obţineau prelungirile şi preţul

D. preşedinte Vasilescu începe să pună o serie de întrebări, spre a descurca această afacere încâlcită prin tăcere şi a vedea dacă arestaţii au ştiut ori nu despre falsificările prelungirilor.

Pe Puiu Vera — acesta este numele întrebuinţat de acuzaţi căci sub acest nume l-au cunoscut toţi (de celălalt îi era ruşine) — acuzaţii l-au cunoscut „întâmplător", căutând pe cineva, care poate să obţină prelungiri de şedere în ţară pentru paşaportari.

Tocmeala era scurtă: câte 5000 lei — aşa spun aceştia — de fiecare prelungire aprobată. Aci rolul lor înceta şi doar la „efectuarea" lucrărilor se prezentau cu clientul şi-şi încasau şi ei partea lor de pradă, 500—1000 lei de fiecare client. De aci se desprinde că acuzaţii cunoşteau operaţiunile „şefului" căci pe când îi duceau lui Wechsler doar o petiţie cu semnătura unui client, despre ceilalţi clienţi dădeau doar o notă, iar autorizaţiile soseau şi pentru cei cari nu făcuseră petiţii. Unde şi prin ce împrejurare au fost semnaţi aceştia, rămâne în sarcina autorităţilor de a descoperi.

Intrebaţi datorită cărui miraj aveau atâta încredere în Puiu Vera că acesta le va aduce aprobările, amândoi acuzaţii, ca la comandă, încep să vorbească despre relaţiile indicate de Vera că le are.

Şi precizează că atât ei, cât şi Puiu nu aveau posibilitatea de a pătrunde în birourile respective ale ministerului muncii spre a se interesa de soarta lucrărilor.

Ei aşteptau pe Wechsler-Puiu să le aducă autorizaţiile, iar acesta, la rândul lui, aştepta dela alţii să i le aducă. La insistenţa d-lui preşedinte de a preciza nume, acuzaţii se mărginesc a spune: „d. ziarist Arsenie şi d. deputat Şerbănescu" — (Crăciun. — n. n.).

Şi explicaţia vine dela d. preşedinte, căci trebuia să fie cineva care să aibă trecere prin minister pentru a urmări lucrările şi mai ales pentru a le îndruma în aşa fel ca să nu fie descoperite falsurile.

CONFIRMAREA MANDATELOR

Apărătorii arestaţilor au cerut infirmarea mandatelor, deoarece nu aceştia trebuiau arestaţi întâi, ci arestările trebuiau să înceapă cu cei mai vinovaţi; şi că ei n'au altă vină, decât aceia că au furnizat clientelă.

Tribunalul, ţinând seamă de gravitatea faptelor, în general, şi de vina acestora, în special, cari nu au fost atât de străini de falşuri, a confirmat ambele mandate trimiţând pe arestaţi la Văcăreştii lui Wechsler Moritz zis Puiu Vera.

Acţiunea sanitară a „Frontului Românesc" în jud. Ialomiţa

Călăraşi, 23 — In cursul săptămânii acesteia, d. prof. dr. *Ion Jianu*, preşedintele organizaţiei *„Frontului Românesc"* din jud. Ialomiţa, a ţinut întruniri în comunele Feteşti, Petroiu, Jegălia şi Jilavele din judeţul nostru la care a luat parte un impunător număr de săteni.

Ceeace este semnificativ, la aceste întruniri n'au asistat numai membrii partidului „Frontului Românesc" ci toţi sătenii, din toate partidele politice.

Punctul de atracţie al masei sătenilor a fost, pe lângă propaganda naţională în cadrul programului politic al d-lui Vaida Voevod şi serioasa şi folositoarea acţiune culturală şi mai ales sanitară, pe care d. prof. dr. *Jianu* a înţeles s'o desfăşoare.

D-sa vizitează gospodăriile, dând sfaturile necesare, între cari podirea camerelor cu scânduri, aerisirea necesară, decongestionarea camerelor, ameliorarea alimentaţiei şi introducerea unei radicale curăţenii.

In privinţa curăţeniei, d. prof. dr. *Jianu* a luat lăudabila iniţiativă — iniţiativă ce socotim necesar a fi aplicată tuturor satelor noastre — de a înfiinţa în jud. Ialomiţa băile săteşti, prin utilizarea vaporilor dela maşinile de treerat.

Cum judeţul Ialomiţa este eminamente agricol, numărul maşinilor de treerat şi al celor dela mori trece de 200. Cu ajutorul acestora se vor creia, astfel, în multe din comunele judeţului, băi de aburi şi duşuri reci improvizate, întrucât mare parte dintre proprietarii acestor maşini s'au convins de necesitatea unor astfel de aşezăminte sanitare care, pe lângă scopul de interes general, le pot aduce, în acelaş timp, şi o justificată rentabilitate.

Dat fiind numărul covârşitor al bolnavilor din acest judeţ, d. dr. *Jianu* a organizat un dispensar mobil, denumit *„Dr. Al. Vaida Voevod"*, unde se dau consultaţiuni şi se distribue sătenilor săraci medicamente gratuit.

In această acţiune sanitară, d. prof. dr. *Ion Jianu* este ajutat de d. dr. Alexandrescu, farm. Duţescu, şi de ceilalţi colaboratori ai d-sale, d-nii: av. Vasile Rădulescu, Zaharia Bârlan, Gherovici, cpt. Miron Petrescu, cpt. Pescaru, cpt. Baciu, Enescu, Poenaru, Furnică, Şişu, etc.

Accident de tren

PE CAND manevra un tren de marfă în staţia Dîrste, de pe linia Predeal-Braşov, din cauza întoarcerii acului sub roţile unui vagon, au deraiat două vagoane goale.

Frânarul Auzatu Iacob şi Frâncu Ion, şef de echipă, au fost grav răniţi şi internaţi la spitalul din Braşov.

PALATUL JUSTIŢIEI

JIDANI FALSIFICATORI DE CECKURI

Tribunalul Ilfov, secţia IV-a c. c., în completul d-lor: Al. Vasilescu, preşedinte, Tr. Broşteanu, judecător şi Deleanu, procuror, urma să judece ieri procesul vechi al unei bande jidăneşti de falsificatori de cekuri.

A făcut multă vâlvă rezultatul unei excursii organizată în Egipt de asociaţia „ROMÂNO-EGIPTEANA" care s'a scontat cu sinuciderea organizatorului, studentul Zamfir şi cu descoperirea unor cekuri false.

Puşi la adăpostul legii devizelor care pedepseşte pe cei cari schimbă banii la bursa neagră, o bandă de jidani începu a falsifica cekuri cari au fost descoperite, cu ocazia acestei excursii în Egipt.

In ţară a fost descoperită şi banda falsificatorilor care a apărut ieri în faţa justiţiei, — parte civilă fiind d. N. Ghica prin d. av. V. Stoicoiu, — bandă compusă din: Rubin Schwartz, Haim Leibovici, Samuel Gaczkes, Rudolf Schneeweiss, Lorage Schudalb, Solomon, Marcus Schächter şi Emil Klang.

După ce li s'au luat interogatoriile, recunoscându-şi fiecare „contribuţia" la falsificare, — unul a făcut stampila, altul a redactat cekul, altul a dus la tipar, altul a tipărit, — diviziunea muncii, — s'au audiat martorii prezenţi, amânându-se procesul la 16 Decembrie pentru a fi audiaţi şi ceilalţi martori.

JIDANUL MOZES

Tribunalul Ilfov, secţia IV-a c. c., urma să judece ieri, — după cum am anunţat — procesul jidanului doctor MOZES PRIEFFER, acuzat că, prin nedibăcie, a omorât pe femeia Naumovici, lăsând pe urma acesteia 10 copii.

Pentru „lipsă de apărare", jidanul criminal Mozes Prieffer a mai obţinut încă un termen de judecată.

ABUZ DE INCREDERE

Tribunalul Ilfov secţia II-a c. c. a condamnat, pentru abuz de încredere, pe Vasile Lazaridis, la 3 luni închisoare corecţională, deoarece încredinţându-i-se marfă în consignaţie în valoare de 141.000 lei, acesta şi-a însuşit contravaloarea.

CONFIRMARE

Tribunalul Ilfov, secţia II-a comerţ, a confirmat ieri mandatul de arestare emis de cabinetul II instrucţie în contra lui Eustaţiu Constantinescu.

In calitate de secretar al facultăţii de ştiinţe din Bucureşti, Eustaţiu Constantinescu s'a pomenit într'o bună zi, cu o lipsă la cassă de aproape 500.000 lei. Văzând situaţia în care se află fără a i se mai fi făcut vreun control de către superiori, el se predă parchetului Ilfov.

Ieri la confirmare, cu ochii roşii de plâns, într'o situaţie deplorabilă, care ne face să ne gândim la situaţia lui de intelectual şi mai departe la starea în care s'a aflat pentru a comite asemenea faptă, în faţa tribunalului, compus din d-nii: Pastia, preşedinte, Ilie Lazăr, judecător şi Dimitriu, procuror, şi-a expus situaţia în care a ajuns de când a aflat lipsa banilor şi a declarat că nici el nu îşi explică cum s'a ajuns la această sumă importantă, deoarece el nu lua decât câte puţin. (Picătură cu picătură se face balta mare).

Noua fraudă arată însă lipsa de control care există în toate instituţiile noastre.

FRAUDELE DELA CASSA DE AMORTIZARE

Pentru a treia oară Camera de punere sub acuzare de pe lângă Curtea de apel Bucureşti a admis apelul parchetului Ilfov făcut în contra jurnalului tribunalului Ilfov care dispusese punerea în libertate a lui A. Baroncea, implicat, împreună cu N. Donciulescu, în fraudele descoperite la Casa de amortizare de pe lângă ministerul finanţelor.

PENTRU VIOL

Tribunalul Ilfov secţia II-a c. c. a condamnat la 3 ani închisoare corecţională pe individul St. Dumitrescu pentrucă, în anul 1934, în Parcul Carol, a încercat să violeze o fetiţă în vârstă de numai 9 ani.

FABRICA ROMÂNA DE CLOPOTE
POLICANDRE ŞI SFEŞNICE BISERICEŞTI
NICOLAE IONESCU & FIU
Furnizorul Curţii Regale şi al Sf. Patriarhii
Bucureşti Splaiul Unirii 73 — Telefon 3.94.54
Sucursale: Craiova, Chişinău, R. Vâlcea, Bălţi.
Numai vizitând cea mai mare expoziţie din ţară, de clopote, policandre şi sfeşnice veţi putea obţine o calitate superioară şi la un preţ rezonabil — 55

Informaţiuni

❖ D-NII MAGISTRAŢI, avocaţi şi studenţi ai Facultăţii de Drept sunt invitaţi a lua parte *Marţi 8 Septembrie a. c. orele 7 jum. seara* în sala anului II a Facultăţii de Drept din b-dul Elisabeta 64 la conferinţa d-lui consilier G. WILKE dela Berlin, care va vorbi despre „Lupta împotriva infractorilor de obişnuinţă în Dreptul penal german".

❖ *ORGANIZAŢIA Culorii de Negru a partidului naţional creştin ţine şedinţă plenară Vineri 24 Septembrie a. c. ora 9 seara la sediul său din b-dul Pache nr. 14.*

❖ LICEUL seral „Sf. Sava" încunoştiinţează pe această cale pe cei interesaţi că în urma aprobării ministerului Educaţiei Naţionale pe lângă cele şapte clase funcţionează şi clasa VIII-a.

Inscrierile se mai primesc încă.

❖ CIRCA 27 din culoarea de Albastru a Frontului Românesc a ţinut şedinţă săptămânală în ziua de 22 c., ora 7 seara, la casa de sfat a circ., din bul. General Traian Moşoiu nr. 48.

Sa făcut prezentarea unui număr de 15 noi aderenţi, cărora le-a urat bun venit d. *Dem. Florescu*, preşed. circ. 27.

Au mai vorbit d-ra Constantinescu, vice-preşedinta organizaţiei femenine a circ. 27, d-nii Mihăilescu, Rareş, etc.

❖ VINERI 24 Septembrie a. c. ora 8,30 seara, va avea loc la „Casa Albastră" — Splaiul Unirii 23 — solemnitatea depunerii jurământului a două echipe de lăncieri.

La această solemnitate vor participa toţi fruntaşii organizaţiei sectorului III Albastru precum şi reprezentanţii celorlalte organizaţii din Capitală.

Lăncierii vor fi prezenţi la ora 7,30 seara.

❖ MIERCURI 22 Septembrie a lucrat la O. E. T. R. comisiunea mixtă, care pune de acord programa analitică străjerească pentru învăţământul primar şi normal, cu noua programă analitică a şcolilor normale.

Şedinţa de dimineaţă a fost prezidată de d. P. Ghiţescu, director general în ministerul educaţiei naţionale, iar cea de după amiază de d. Ion Dongorozi, directorul Educaţiei O. E. T. R.

❖ ASOCIAŢIA culturală şi profesională „Progresul" a absolvenţilor liceelor şi şcoalelor speciale industriale din România, de sub preşedinţia d-lui Vintilă Petrescu-Vrancea, face cunoscut tuturor absolvenţilor că sediul din Bucureşti str. Meteor 53 tel. 4.72.62 este deschis în fiecare zi, când se primesc noui adeziuni.

❖ **DOMNII ABONAŢI sunt rugaţi ca la orice reclamaţiune sau schimbare de adresă, să bine voiască A NE TRIMITE ETICHETA, cu care primesc ziarul, iar spre a fi prompt serviţi la reînoirea abonamentului, să ne trimeată suma din vreme, spre a putea primi ziarul în continuare, lipind totodată PE CUPONUL MANDATULUI ŞI ETICHETA ABONAMENTULUI EXPIRAT.**

Ţara şi „Porunca Vremii"

Continuăm a publica numele bunilor români, cari au răspuns apelului nostru pentru 10.000 de abonamente şi cărora le mulţumim călduros.

Sold precedent Lei 3.309.916

Dr. Elena Bratu, avocat, Cluj	200
Maria Paulescu-Spineanu, Constanţa	400
Dumitru Ticu, ing. agr., Târnava-Mare	200
Paşcan Ilie, notar diplomat, Mureş	150
Inginer O. H. Carada, Dolj	400
Petre Raţă, Mehedinţi	800
Şt. Ciolacu, Mehedinţi	150
Nae Giurescu, Mehedinţi	400
Alex. Stanciu, Mehedinţi	400
Nic. Licea, avocat, Mehedinţi	200
H. V., Loco	800
C. Borza-Blănărie, Loco	250
Pr. Celus Grigoriu, Loco	200
Profesor univ. I. Torouţiu pt. catedra de filologie romanică „Prof. Ramiro Ortiz", Italia	1.600
V. Boşculescu, Loco	300
Ioan Bădescu, Loco	135
Mărinică Grigoriu, Loco	200
Ioan Maruţa, Loco	200
Marioara Cerchez, Loco	200
Ilie Andreescu, Loco	200
Inginer Burculeţ I. Mihail, Loco	400
Ilie Bobea, Loco	200
Marinescu Th. Victoria, Loco	400
Pr. M. Bulacu, Loco	90
Rigo A. M., deputat, Loco	300
Tudorache A., avocat, Loco	400
Episcopia R. Vâlcea, Vâlcea	2.000
V. C. Timofte, înv., Roman	150
George Popescu, dir. şcolar, Storojineţ	200
Hortensia C. Ciulei, Botoşani	400
Const. Chitic, Tutova	150
Emilian I. Boldea, Gorj	150
Constantin P. Prodănescu, dir. şcolar, Vâlcea	300
Olinici Grigore, dir. şcolar, Rădăuţi	100
Aurel Goia, preot, Bihor	
Ioan N. Constantinescu, Buzău	200
Cojocaru Ilie, Bălţi	300
Alexandru Ionescu-Poteraş, Loco	400

Total general Lei 3.323.641

Tragedia Sfintei noastre Biserici

Codrii Parîngului

ascund ruinile unui necunoscut lăcaş dumnezeesc?

Un modest călugăr cere ajutorul comisiunii monumentelor istorice pentru identificarea ruinilor unei Biserici săpată în stâncă

Ţi se va fi întâmplat, călătorule, care îţi place să baţi pădurile, ca să te întâlneşti cu câte un călugăr drumeţind ca şi tine, în preajma sfintelor mânăstiri de prin părţile oltenesti sau moldovenesti sau rătăcind printre ruine de al căror rost nu mai ştie nimeni fiindcă au fost uitate de hrisoave pentru a intra în legende ce nu se depărtează prea mult de povestea lui Făt Frumos pornit din cetatea Soarelui să caute pe Ileana Cosânzeana cea cu părul cu totul şi cu totul de aur.

De-l întrebi, călugărul nu prea poate să-ţi spue mare lucru nici despre mânăstire, nici despre ruinele pe lângă cari s'a aciuiat de multe ori nici el nu prea ştie pentru ce, fiindcă prea mult folos nu prea are din ziduri ce nu mai cuvântă.

Biserica ruinată din munţii Parîngului

In munţii Parângului, cam la vreo patru ceasuri cale de mers departe de orice aşezare omenească, în măreaţa sălbăticie a naturii, stau proptite de stâncă nişte ruine masive pe cari hrisoavele nu le cunosc, ziduri de mânăstire, de Biserică sau de castel din alte vremuri.

Colindând pădurile Parângului, părintele monah CONSTANTIN CIUPERCĂ — după cum ne-a spus — s'a pomenit în faţa unor ziduri despre cari ţăranii din partea locului spun c'ar fi ruinele Mânăstirii Pahomie, *în care haiducii şi-ar fi îngropat comorile şi, pentru a le desgropa, ţăranii au scormonit tot ce veacurile au lăsat nedărîmat.*

După ce a ocolit zidurile, cari însă la cererea călugărului i-au dat spre îngrijire... mânăstirea.

Parte din ruinile mânăstirii

O LEGENDA INCURCATA

Din acea clipă, călugărul Ciupercă nu mai are linişte. A citit omul tot ce i-a căzut în mână şi a venit la oraş să întrebe pe alţii mai destoinici.

Aşa s'a făcut că de câteva zile călugărul Ciupercă stă cuminte — la „Porunca Vremii" să povestească fiecăruia o legendă pe care cam singur a creiat-o după ce a întors câteva pagini dintr'o „Istorie a Românilor".

Aşa dar după nişte însemnări de-ale călugărului CIUPERCA — mânăstirea Pahomie din Vâlcea, de pe coasta Parângului, ar fi zidită de vreo trei sute de ani, ceiace ar fi prea recent după starea ruinelor şi chiar după urmarea legendei care vrea ca nişte haiduci fugăriţi de turci (când şi pentru ce?) să fi zidit o Biserică cu chilii întărite împotriva vrăjmaşilor, chilii săpate în stâncă.

Ca dată, legenda aşează zidirea pe vremea lui Vlad Dracul, adică pe la 1433, ceiace deodată dă pentru ruine o vechime mai mare de 300 de ani...

Iar mai departe, legenda vrea ca în cea de-a doua domnie, Vlad Ţepeş — pe la 1496 — să nu mai fi fost un domn crud ci un paşnic ziditor de Biserici şi mânăstiri, până când, călugărindu-se, ar fi luat numele Pahomie, petrecându-şi restul zilelor într'o chilie a acestei mânăstiri de atunci numită Pahomie!

Călugărul CIUPERCĂ n'ar fi găsit nici o inscripţie şi poate că, chiar dacă ar fi descoperit aşa ceva tot n'ar fi folosit mare lucru...

IN ATENŢIA COMISIUNII MONUMENTELOR ISTORICE

Socotim că, comisiunea monumentelor istorice s'ar putea interesa de aceste ruine şi pentru aceasta facem apel la preşedintele comisiunei, d. profesor Nicolae Iorga, să ia sub binevoitoarea sa ocrotire pe vrednicul călugăr CIUPERCĂ, pentru a vedea dacă n'ar fi cazul să se organizeze săpături sistematice, oprind locuitorii să mai scormonească ruinele în căutarea comorilor... ascunse de haiducii din legendă.

Dinu Dumbravă

Graţieri şi reduceri de pedepse

M. S. Regele a aprobat următoarele graţieri şi reduceri de pedepse:

Se graţiază Marcus Katz, condamnat la şase luni carceră grea şi Ion Ţarălungă, condamnat la o lună închisoare corecţională.

Se graţiază numai de pedeapsa cu închisoarea: Petre Ciubotariu, condamnat la 15 zile închisoare şi 4080 lei amendă; Gh. Gavrilescu, condamnat la 15 zile închisoare corecţională, 250 lei amendă şi o zi închisoare poliţienească.

Se reduce următoarele pedepse:

La o lună închisoare corecţională, pedeapsa de 6 luni recluziune a lui Ştefan Tudosie.

La trei luni, pedeapsa de şase luni carceră grea a lui Eusebie Tipa; la 1500 lei pedeapsa de 5000 lei amendă a lui Ioan Tortler; la 1000 lei pedeapsa de 2000 lei amendă la care a fost condamnată Ana Rasp; la 150 lei, pedeapsa de 1000 lei amendă a Anei G. D. Luca.

Se comută în 3350 lei amendă pedeapsa de 67 zile închisoare corecţională ce mai are de executat Eugen Kohn.

ULTIMA ORĂ

S'a fixat o nouă scadenţă guvernului: 21 Octombrie

— Concluzii ce se desprind din evenimentele politice în perspectivă. Obligaţiile ministerului Tătărăscu şi febra naţional-ţărăniştilor de pe urma întrevederii dela Iaşi. —

— Partidul liberal-georgist şi succesiunea. —

Guvernului i s'a fixat o nouă scadenţă. Aceleaşi cercuri, cari anunţau în vară că d. Tătărăscu se va retrage în opoziţie la 8 August, au pus în circulaţie versiunea amuzantă că peste 27 de zile vom asista la desfăşurarea crizei de regim.

E neserios să discutăm întrucât e verosimil svonul acesta care — *cine ştie?* — s'ar putea să fie o nouă cursă pentru naţional-ţărănişti.

Dar însemnăm câteva evenimente cari se vor petrece în cursul lunilor Octombrie şi Noembrie. Evenimente de-o importanţă covârşitoare, cari reclamă o situaţie internă limpede: manevrele regale, serbările naţionale dela Alba Iulia pentru comemorarea eroilor Horia, Cloşca şi Crişan, vizitele câtorva demnitari străini, inaugurarea unor înfăptuiri pentru apărarea naţională.

E temeinică scadenţa?

Opinia publică să desprindă concluziile şi în lumina lor să judece versiunea.

PARTIDUL LIBERAL GEORGIST ŞI SUCCESIUNEA GUVERNULUI

Georgiştii, după cum spunea chiar d. profesor Gh. I. Brătianu într'una din şedinţele Parlamentului, sunt cei mai viforoşi adversari ai actualului guvern, pe care nu-l cruţă sub nici un raport şi-l combat cu o demnitate vrednică de subliniat.

Pentru a arunca o umbră penibilă asupra acestui partid care vrea să imprime un ritm nou vieţii noastre politice, câţiva fruntaşi liberali au dat sfoară în ţară că e probabilă alcătuirea unui minister cu elemente georgiste, sub preşedinţia d-lui Tătărăscu.

Răspunsul acestei insinuări îl găsim într'o declaraţie recentă a secretarului general al partidului georgist, care a reliefat următoarele:

„Din cercurile guvernamentale porneşte ideia unei „prelungiri de guvernare".

„IN FORMAŢIA DE AZI, ESTE O IMPOSIBILITATE ŞI MORALA ŞI POLITICA. Şi alegerile ad-tive au înmormântat-o.

Poate, CU UN SANGE NOU. — dar de unde se poate procura şi în ce condiţii? Este greu de precizat.

„Pe cât putem, însă, bănui, o atare colaborare nu s'ar putea realiza decât pe baza unui program minimal, cu o adâncă chirurgie în arivism şi afacerism, **cu o participare efectivă la acţiunea de cârmuire de sus şi până jos şi SUB O CONDUCERE, CARE SA ÎNFAŢIŞEZE TRADIŢIA ŞI OBIECTIVITATEA. Se va realiza aceasta? Cine ştie. Criza ce vine va răspunde".**

Cei cari au urechi de auzit, să audă! Explicaţiile sunt categorice.

NOUI ELEMENTE CARI INTARESC ADEVARUL CA D. MIHALACHE NU VA FORMA GUVERNUL

De două zile naţional-ţărăniştii sunt din nou în febră.

Atitudinea d-lui profesor Nicolae Costăchescu, acţiunea subterană a d-lui Iuliu Maniu, lupta centrifugală pe care d. dr. N. Lupu încearcă s'o deslănţuie cu foştii săi partizani, creiază dificultăţi insurmontabile d-lui Ion Mihalache, refugiat la Dobreşti să mediteze asupra unei soluţii onorabile de salvare aparentă.

Dar lucrurile în loc să intre pe făgaşul concilierilor, evoluiază spre prăpastie. INTREVEDEREA DINTRE FOSTUL PREŞEDINTE AL SENATULUI ŞI SECRETARUL GENERAL AL PARTIDULUI, care a fost, ieri, la Iaşi, **A AVUT UN REZULTAT NEGATIV. D. Costăchescu se menţine** la vechiul punct de vedere: puterea nu se obţine prin şantaj.

Concluzia: **fiecare zi întăreşte adevărul că naţional-ţărăniştii sunt excluşi dela succesiune.**

Victor Mocanu

E cetăţean român Gromoslav Mladenatz?

— Surdul face şi pe mutul. N'a răspuns nimic până azi. A insultat ori nu ţara, la Paris? Dar consiliul profesoral, unul măcar din dascălii Academiei, nu cutează să spună ceva? —

— Un jidan, proaspăt profesor universitar! —

Au trecut trei zile dela somaţia pe care i-am dat-o lui Gromoslav Mladenatz, de-a se explica: a defăimat sau nu ţara la Paris? A spus că România-i reacţionară? *N'am primit până azi nici un răspuns. Surdul Mladenatz — fiindcă în realitate Gromoslav e fudul de urechi — face şi pe mutul. Tace. Cu atât mai rău pentru el! De poimâine încolo — expirând sorocul somaţiei — va trebui să-l trecem în „GALERIA CANALIILOR", alături de bestia Petre Petrescu.*

In aşteptarea înfierării lui definitive, ne vedem obligaţi să mai lămurim o chestie: E SAU NU, CEL PUŢIN, CETAŢEAN ROMAN GROMOSLAV? Fiindcă din informaţiile pe cari le avem chestiunea este cam tulbure.

Intr'adevăr, iată ce ne comunică, din T.-Severin, corespondentul nostru:

REFUGIAT POLITIC

„Din investigaţiile pe cari le-am făcut printre cunoscuţii părintelui său, Gromoslav Mladenatz s'a născut în T.-Severin, str. Unirii 13, în anul 1891. Este înscris la oficiul stării civile locale sub No. 76/1891. Tatăl său se numea Vladimir G. Mladenatz, era REFUGIAT POLITIC DIN SERBIA şi se ocupa cu negoţul.

„Martori la naşterea lui Gromoslav — care în sârbeşte înseamnă (Grom=trăznet, slav = a slăvi) a slăvi trăznetul, pe câtă vreme Mladenatz se traduce în româneşte: mire, ginere — au fost doi comercianţi: Pandele Dumitrescu şi FRANTZ IACOBSOHN (şi un jidan, prin urmare, ca o predestinare, probabil, a noului născut, spre filosemitismul de mai târziu).

„Vladimir Mladenatz, tatăl, moare însă, într'un accident, dărâmându-se pe el o ghetărie.

„Gromoslav Mladenatz, fiul, a fost elev al liceului Traian din T.-Severin.

„Din informaţiunile culese până acum rezultă că tatăl lui Gromoslav Mladenatz n'a dobândit cetăţenia română", încheie corespondentul.

Dar consiliul profesoral ce face?

Dacă tatăl n'a fost cetăţean român, se pune întrebarea: **este cel puţin fiul?** Şi dacă e, când a devenit cetăţean român? A cerut cetăţenia la majorat? Ori după? Căci, slavă Domnului, Gromoslav Mladenatz a ajuns — închipuiţi-vă! — profesor universitar, pentruca să fugă la Paris... ţara reacţionară care i-a dat ospitalitate!

Se petrec la noi lucruri de adevărat apocalips. Ceiace-i mai grav, însă, nu e atât îndrăsneala, inconştienţa acestor străini ori cetăţeni români în primă generaţie, cât lipsa de sancţiune a autorităţilor, absenţa, mai ales, de reacţiune promptă a consiliului profesoral al Academiei comerciale, pe care o necinsteşte acest Gromoslav.

Intr'adevăr au trecut zece zile dela vestea nerușinatei ofense pe care Mladenatz a adus-o ţării la Paris. Cum de nu se sesizează nimeni? Bine, bine, rectorul Răducanu e naţional-ţărănist şi judeofil! Dar ceilalţi? Nici unul măcar dintre profesorii Academiei nu cutează să spună un singur cuvânt de protest şi de înfierare a infamiei? Ministerul Educaţiei Naţionale nu crede de asemeni că e obligat să facă un gest de dezaprobare?

E straniu? Ce credeţi, d-lor, că gândeşte ţara?

Misterioasa dispariţie a doi generali ruşi la Paris

— Ei au fost răpiţi de comunişti. —

PARIS, 24 (Radio-Oriente) Doi generali ruşi — Miller şi Skoblin au fost răpiţi la Paris în chip misterios.

Cercetările făcute la locuinţa generalului Miller, au dus la următoarele preciziuni:

Generalul Miller, preşedintele confederaţiei foştilor luptători ruşi, s'a dus la biroul său, unde a stat până la ora 12.30, când a plecat în oraş.

De atunci nu l'a mai văzut nimeni.

Ca şi răpirea generalului Kutiepov, răpirea generalului Miller este învăluită într'un desăvârşit mister.

Asociaţia foştilor combatanţi ruşi albi s'a întrunit la Federaţie şi a început desbaterea acestei misterioase afaceri.

Analogia flagrantă între dispariţiile generalilor Miller şi Skoblin şi dispariţia de acum 6 ani a generalului Kutiepov a produs o adâncă impresie în toate cercurile.

Toată lumea este convinsă că dispariţia celor doi generali ruşi a fost pusă la cale de comunişti.

*

Havre, 24 (Rador). — **Ancheta făcută asupra dispariţiei generalului rus Miller, după unele mărturii strânse, a stabilit că o camionetă ce transporta trei oameni, dintre cari unul părea să fie în vârstă, a fost zărită Miercuri către orele 17 pe cheiul Renauld. După câtva timp camioneta a părăsit cheiul, însă bătrânul dispăruse.**

La ora 20, vasul sovietic „Maria Ulianova", ancorat la cheiul Renauld, a ridicat ancora şi a plecat, fără ca plecarea să fi fost înscrisă printre plecările vaselor ce urmau să părăsească portul Havre în acea zi.

O scrisoare a generalului Miller

La plecarea sa în oraş, generalul Miller a lăsat generalului Kusonski o scrisoare cu următorul cuprins:

„Am astăzi întâlnire la ora 12 şi 30 minute cu generalul Skoblin, la intretăierea străzilor Jasmin şi Raffet. El trebue să meargă cu mine la o întâlnire cu ofiţerul german Stroman ataşat militar pe lângă ţările limitrofe, şi cu Enrer care este deasemeni ataşat pe lângă ambasada germană. Amândoi vorbesc bin rusește. Întâlnirea se datoreşte iniţiativei generalului Skoblin. Poate să fie vorba de o cursă pusă la cale împotriva mea. In acest caz, las această notiţă".

ADUNAREA FOŞTILOR LUPTATORI RUŞI

Foştii luptători ruşi fiind convocaţi, s'au adunat la Federaţie.

General Skoblin luând cunoştinţă de cuprinsul scrisorii, a declarat că n'a avut nicio întâlnire cu generalul Miller.

ŞI GENERALUL SKOBLIN A DISPARUT

Generalul Skoblin a părăsit apoi biroul Federaţiei şi a plecat pe jos la hotelul Paz, de pe Avenue Victor Hugo 143, unde locuia.

Intre timp a dispărut şi generalul Skoblin.

Toate cercetările poliţiei pentru a da de urmele celor doi generali ruşi, au fost zadarnice.

A DISPARUT ŞI D-NA SKOBLIN

In ultimul moment se anunţă că a dispărut şi soţia generalului Skoblin.

Un jidan proaspăt asistent universitar!

Suntem însă într'o continuă serie de scandaluri antinaţionale. Nici n'apucă să se potolească unul şi izbucneşte altul. Asta probabil pentrucă ne găsim în plină ofensivă de afirmare a... primatului naţional.

„De curând, la Cernăuţi, profesorii secundari au proclamat nevoia românizării învăţământului: „nici un jidan sau minoritar în şcoală! Jidanii, în special, cari au pătruns în învăţământ să fie scoşi şi pensionaţi imediat. ŞCOALA DE STAT TREBUIE SA FIE EMINAMENTE NAŢIONALA" — s'a hotărît în adunarea profesorilor secundari.

Ei bine, ca o promptă aplicare a acestui principiu naţional, iată înregistrăm proaspăta numire a unui... JIDAN în învăţământ! Şi nu în cel inferior sau secundar, ci IN INVAŢAMANTUL SUPERIOR.

Astfel ni se aduce la cunoştinţă că o javră idioată şi analfabetă, un jidan care se pretinde medic şi răspunde la numele dr. ARONOVICI — al cărui singur merit este că-i salariat al întreprinderilor lui Max Auşnit, Titan, Nadrag, Calan, dela Bucureşti — A FOST NUMIT ASISTENT UNIVERSITAR.

Jidanul Aronovici a fost chemat să educe studenţimea română şi creştină, la clinica II-a de obstretică şi ginecologie a prof. ZAHARESCU-CARAMAN, venit de curând dela Iaşi, un recent partizan al Frontului Popular. Fiindcă de îndată ce-a venit la Bucureşti, d. Zaharescu—pentruca să ne facă, probabil, să credem că n'ar fi exclus să fi fost vre-un Zuchermann — s'a înscris în partidul naţional-ţărănesc.

Iată ruşinea! Ii dăm zor cu românizarea în vorbă, dar în faptă băgăm în Universitate Aronovicii. Ca să ne iasă, desigur, din cap, că ţara aceasta poate să fie altceva decât o satrapie jidănească.

Cerem ministerului Educaţiei Naţionale să-l dea afară imediat pe Aronovici. Să nu provoace ţara!

Dacă în trei zile, d. Kiriţescu nu ne dă satisfacţie, gonindu-l pe Aronovici din corpul profesoral, ce-o s'audă, n'o să-i placă!

Aşteptăm!

e. v. i.

Vizita d-lui Mussolini în Germania

— Proclamaţia d-lui dr. Goebbels. —

MUENCHEN, 24 (Radio-Oriente). Cu ocazia vizitei d-lui Mussolini la Muenchen, în ziua de 25 Sept., ministrul bavarez Wagner a adresat un apel către populaţie.

Ducele va fi primit la gară de Fruehrer şi înaltele personalităţi ale

D. ADOLF HITLER

Reichului, civile şi militare.

Dela gară, ducele şi d. Hitler se vor duce la palatul Principele Carol.

In timpul şederii la Muenchen, d. Mussolini va vizita Casa brună, noul palat al artei germane şi va asista la o paradă militară.

PROCLAMAŢIA D-LUI GOEBBELS

Tot în legătură cu vizita d-lui Mussolini în Germania, d. dr. Goebbels, ministrul propagandei, a dat următoarea proclamaţie:

Benito Mussolini, ducele poporului italian şi şeful guvernului acestei ţări, va sosi Luni 27 Septembrie în capitala celui de al treilea Reich, în calitate de oaspete al Fuehrerului, pentru o vizită oficială de trei zile.

Cu o satisfacţie plină de mândrie, intreaga populaţie a Berlinului salută această întâlnire istorică a celor doi oameni a căror operă istorică are o importanţă excepţională pentru prezent ca şi pentru viitor.

Populaţia Berlinului este adânc fericită de a putea să-şi manifeste entusiasmul şi recunoştinţa pentru onoarea pe care creatorul tinerei Italii fasciste şi amicul poporului german, i-o face prin vizita sa. Suntem toţi siguri că el va fi primit la Berlin cu un val de bucurie şi va fi inconjurat de iubirea intregului popor.

De Luni, 27 Septembrie, până la sfârşitul zilei de Miercuri, 29 Septembrie, Berlinul trebue să fie o mare de drapele. Drapelele Italiei fasciste vor flutura alături de drapelele Reichului. Intregul Berlin va aduce omagii celor doi oameni cari, eşiţi din straturile cele mai adânci ale popoarelor lor, au devenit astăzi conducătorii lor.

Spania naţionalistă a obţinut mari succese militare şi diplomatice

ROMA, 24 (Radio Oriente). — *Agenţia Stefani transmite din Salamanca:*

Armata din nordul Asturiilor sectorul oriental, a ocupat satele Camarunega şi Petroso, înaintând spre Sierra de Busta Spiuin.

Pe frontul Leon trupele naţionaliste au respins contra atacurile inamicilor şi au ocupat muntele Coq, Macar Medio şi Marchorcoo.

Pe frontul Soria şi Madrid, impuşcături şi canonade. Un locotenent din artileria rusă a trecut în rândurile naţionaliştilor.

*

MARTEVIDEO 24 (Radio-Oriente). Guvernul republicii Uruguay a comunicat d-lui Soriano, reprezentantul guvernului spaniol din Burgos, că: „a decis să recunoască documentele consulare ce emană din partea guvernului Franco şi a reprezentanţilor săi consulari, din ţările cari au recunoscut guvernul spaniol naţionalist".

Ştiri şi polemici

AZI DIMINEAŢA a sosit în Capitală d. dr. AL. VAIDA-VOEVOD, venind dela Cluj.

Şeful Frontului Românesc va avea două importante întrevederi în cursul după amiezii, iar seara va prezida o consfătuire a fruntaşilor valahişti aflători în Bucureşti.

*

O TELEGRAMA, sosită direcţiunei generale c.f.r., anunţă că au mai decedat la spitalul din Huedin, unde au fost internaţi, încă doi răniţi în ciocnirea de trenuri dela Ciucea.

Identitatea unuia dintre ei n'a putut fi stabilită, iar celălalt este mecanicul Damian dela depoul de locomotive Cluj, care remorca trenul rapid de coletărie 3501.

Cu aceştia doi, numărul total al morţilor se ridică la nouă.

Menţionăm cu acest prilej, că morţii, în această nenorocire, fac parte numai din rândurile personalului ceferist.

*

DECRETUL cu înaintările în armată va apare la 16 Octombrie crt.

Aceste înaintări cuprind ofiţeri inferiori şi superiori până la gradul de it.-colonel inclusiv.

*

ESTE PROBABIL ca mâine, şeful guvernului să se prezinte în audienţă M. S. Regelui Carol II, pentru a raporta asupra discuţiilor pe cari le-a avut la Praga cu d-nii Milan Hodza, M. Stoiadinovici şi Kamil Krofta.

*

D. VICTOR BADULESCU, subsecretar de stat la externe, a avut o întrevedere cu d. Gh. Tătărăscu.

După amiază d. Bădulescu va pleca, probabil, la Geneva.

ASTAZI au început examenele orale pentru gradul de maior.

Peste câteva zile vor începe şi probele practice pe teren.

*

D. GENERAL GAMELIN, şeful marelui stat major francez, care vine în România pentru a participa la manevrele regale, va asista şi la serbările naţionale de la Alba Iulia pentru comemorarea lui Horia, Cloşca şi Crişan, cari vor avea loc la 14 Octombrie c.

*

MINISTERUL justiţiei a dat o circulară prin care recomandă prim-preşedinţilor de tribunale şi conducătorilor parchetelor să accelereze organizarea cazierelor judiciare cari sunt prevăzute în noule legiuiri penale, pentru o cât mai uşoară funcţionare a aparatului administrativ.

*

D. OCTAVIAN GOGA, preşedintele partidului naţional-creştin, a plecat azi la Ciucea, unde va rămâne câteva zile.

*

D. ION INCULEŢ, vicepreşedintele consiliului, a avut aseară o consfătuire cu d-nii Sergiu Dimitriu şi general B. Pârâianu.

*

D. Dr. MILAN RADOSAVOLIEVICI, guvernatorul Băncii Naţionale jugoslave, care va veni să ia parte la conferinţa guvernatorilor Băncilor Naţionale din statele Micii Înţelegeri, va sosi în Capitală Luni 27 crt. la orele 6 şi jum. dimineaţa, iar nu Duminică 26 crt., orele 10 şi jum. seara, cum era proectat la început.

*

UN FOARTE apropiat consiliu de miniştri va avea loc, sub preşedinţia d-lui G. Tătărăscu.

Se crede, că membrii guvernului vor discuta, în special, asupra programului economic.

NUMĂRĂM azi, Vineri, 24 Septembrie, 229 ani de când Mitropolitul Antim Ivireanul a zidit, cu imense sacrificii materiale, Sfânta Biserică Antim, din Capitală.

*

LA 3 OCTOMBRIE naţional-ţărăniştii intenţionează să facă o demonstraţie împotriva proorogării Corpurilor Legiuitoare.

Naţional-ţărăniştii ştiu, că amânarea deschiderii Parlamentului, cu o lună, e o prerogativă exclusivă a Suveranului?

*

DELEGAŢIA română, în frunte cu d. Gh. Tătărăscu, s'a înapoiat azi dimineaţă în Capitală, venind dela Praga.

*

DUMINICA are loc o şedinţă solemnă a Sf. Sinod, sub preşedinţia Prea Fericitului Patriarh dr. Miron Cristea, în cadrul căreia va fi primit I. P. S. Mitropolit Dionisie, arhiepiscopul Varşoviei şi Poloniei.

*

MEDICII francezi şi italieni, cari au participat la congresul societăţii latine de oto-rino-laringologie, au format eri o delegaţie în frunte cu d-nii: prof. Lemaitre, prof. Citeli, prof. Meţianu şi Ţeţu, care a depus o coroană pe mormântul Eroului Necunoscut.

DUMINICA, în cadrul şedinţei delegaţiei permanente a partidului, d. profesor Gh. I. Brătianu va face importante declaraţii cu privire la situaţia politică internă şi externă.

*

CASA CENTRALA a Cooperaţiei pregăteşte lucrările unui Congres general al mişcării Cooperative ce se va ţine în cursul lunei Octombrie.

In program se va ţine seama de tendinţa generală manifestată în mişcarea cooperativă de a se proceda la românizarea iniţiativelor economice prin acest sistem.

La acest important congres vor fi invitate peste cele opt mii de unităţi cooperatiste româneşti.

*

BOALA d-lui prof. dr. C. Angelescu, ministrul educaţiei naţionale, îşi urmează cursul normal.

Starea satisfăcătoare înregistrată în ultimele zile, se menţine.

*

Paris, 24 (Rador). — **Reuniunea experţilor navali englezi, francezi şi italieni a fost definitiv fixată pentru Luni.**

*

Tokio, 24 (Rador). — *Ştiri din izvor japonez anunţă că pe frontul dela nord-vest de Shanghai, trupele chineze au recurs la războiul chimic.*

Artileria chineză, spun japonezii, au folosit obuze cu gaze asfixiante. Mai mulţi soldaţi japonezi au avut de suferit inceputuri de asfixiere. Din această cauză s'a dat ordin ca toate trupele japoneze să fie înzestrate cu măşti contra gazelor.

IN PAG. II-a: Faceţi zid în jurul Altarelor!
IN PAG. III-a: Răspunsul la Referendum al d-lui dr. SEBASTIAN BORNEMISA-Cluj.
IN PAG. V-a: Tragedia Sf. noastre Biserici.
MAINE: Răspunsul I. P. S. NICODEM, Mitropolitul Moldovei.
DUMINICA în pag. I-a: Răspunsul d-lui RADU COSMIN, profesor şi literat.

Optzeci şi cinci avioane japoneze au bombardat eri numeroase oraşe din provincia Shantung

— Oraşul Paoting împresurat de puternice trupe nipone. Inaintarea armatelor japoneze motorizate îngreunată din cauza câmpurilor inundate. —

Tokio, 24 (Rador). — Ultimele telegrame japoneze de pe frontul dela Paoting anunţă că detaşamentele de asalt ale forţelor japoneze au deslănţuit la ora 13 şi 50 un violent atac împotriva porţii de nord a citadelei Paotingului.

In acelaş timp, o altă coloană japoneză înaintează asupra Paotingului din spre vest. Oraşul este complet împresurat de japonezi. Garnizoana chineză rezistă cu înverşunare.

Pe de altă parte se anunţă că escadrilele japoneze au bombardat citadela Tsangşou, cel mai important punct de pe linia de apărare chineză Paoting-Tsangşou, în timp ce detaşamentele au pornit la atac.

Telegramele adaogă că trupele japoneze înaintează destul de greu prin câmpurile inundate, dar că ele păstrează un moral excelent.

Noui oraşe ocupate de japonezi

Tokio, 24 (Rador). — Trupele japoneze au trecut fluviul Tangho, înaintând până la un kilometru de oraşul Moceng.

Detaşamentele japoneze au ocupat oraşele Futuiu şi Paicinkeu, situate dealungul Marelui Zid.

Tokio, 24 (Rador). — Toată presa japoneză subliniază importanţa unei informaţii din sursă japoneză primită dela Tientsin, prin care se arată că guvernul sovietic ar fi deschis un credit de 100 milioane ruble guvernului central chinez din Nanking, pentru cumpărarea de muniţiuni, avioane şi tankuri.

Livrările de materiale de război vor fi însoţite de piloţi şi experţi sovietici. Un ofiţer superior din armata roşie ar urma să plece la Nanking ca instructor militar, iar Kominternul ar urma să delege un membru influent al său în consiliul de politică externă al guvernului din Nanking.

*

Shanghai, 24 (Rador). — **Optzeci şi cinci de avioane japoneze au bombardat numeroase oraşe din provincia Shantung. Nu se cunosc încă pagubele. Se crede însă că ele ar fi foarte mari.**

*

Tokio, 24 (Rador). — Agenţia „Domei" transmite: Oficial se anunţă că trupele japoneze au intrat azi dimineaţă, la ora 9.45, în oraşul Paotingfu.

Redactor responsabil: EUGEN VICTOR POPA

Tipografia ziarului „UNIVERSUL", str. Brezoianu 23-25 Bucureşti

6 pagini 3 lei • ANUL VI, No. 870 Duminică 26 Septembrie 1937

Taxa poştală plătită în numerar conform aprobării Dir. Gen. P.T.T. No. 118.370/1934

Porunca Vremii

TRIBUNĂ ZILNICĂ DE LUPTĂ NAŢIONALĂ ŞI CREŞTINĂ

Abonamente Anuale: Lei 1000 pentru instituţii şi sprijinitori; Lei 800 pentru oraşe; Lei 600 pentru sate. Se primesc şi abonamente pe 6 şi 3 luni

Orice sumă se poate trimite prin Casa de economii şi Cecuri poştale (CEC) astfel: ABONAŢII PENTRU CONTUL 1224; DEPOZITARII „ „ 10405

Director: Dr. ILIE RĂDULESCU

Redacţia şi Administraţia: BUCUREŞTI I, Str. Sărindar 18

TELEFON: Direcţie, redacţie 4.1853; Ad-ţie publicitate 4.1852

„Am petrecut multe vacanţe la Negreştii din Vaslui, în casa unui frate al mamei mele, avocat, primar, arendaş. Un şir de modeste căsuţe evreieşti: în ca păt, bogata prăvălie a băcanului Alexa, fiu de proprietar şi „boier". In margine, casa părăginită a Mavrocordaţilor, trecută la Nicolae Şuţu, apoi la Ceaur Aslan şi de acolo, pentru a fi refăcută într'o mare economie rurală, perfect condusă, de Costică Stoicescu, Muntean harnic, întreprinzător şi econom. De jur împrejur, codrii lui Ştefan-Vodă.

Acum?

Cinci sinagoge. O biată biserică rămasă din cărămidă, pentru că ai noştri, aşa de puţini, sînt săraci. De jur împrejur, comoara bătrînilor copaci se taie şi se cară la vale de întreprindere evreiască.

Şi aici ca şi la mine, la Vălenii-de-Munte.

...Ruine şi pustiu!"

N. IORGA

(In seria de articole intitulată „Semănători de ruine şi de pustiu")

Fii Român cu fapta! Destul cu vorba!

Desfiinţaţi toate trusturile!

Hotărîrea delegaţiei economice a guvernului de-a fixa preţuri maximale pentru fier şi de a pune capăt speculei nerusinate cu lemnele şi, în genere, cu combustibilul petrolifer, a fost primită de ţară cu imensă satisfacţie. Nu ştim în ce măsură actul acesta de autoritate va avea urmări practice. Deobicei preţurile maximale rămân pe hârtie. In tot cazul, hotărîrea guvernului înseamnă un gest de curaj, într'o vreme când pierdusem orice nădejde că împotriva abuzurilor piraţilor industriei... „naţionale", se mai poate reacţiona în vre-un fel.

Am arătat, în nenumărate rânduri, că ceiace se petrece în această industrie, pretinsă numai naţională, fiindcă în realitate ea se găseşte în proporţii de 90% în mâna jidanilor, constitue un scandal. Toată ţara, stat şi consumator, este pusă la teasc de aceşti bandiţi ai industriei. Intr'adevăr, statul îşi bate joc de veniturile lui, creiând acestei industrii avantagii revoltătoare la tarifele vamale şi la transporturile interne. Produsele acestei industrii naţionale se apără împotriva concurenţei mărfurilor similare, internaţionale, prin tarife vamale prohibitive, cari reduc la zero încasările tezaurului, din taxele vamale; iar în interior, produsele industriei naţionale circulă cu jumătate din tariful de transporturi pe c. f. r. Pentru bugetul statului, în consecinţă, industria aceasta naţională e o adevărată pacoste. Pentru publicul consumator dezastrul e şi mai catastrofal. Cu întreg produsul muncii sale, consumatorul, fie el ţăran, muncitor industrial sau negustor, fie intelectual, nu ajunge să-şi acopere nevoile stricte de mărfuri industriale, necum să poată face vreo economie pentru zilele grele ale bătrâneţii. Nu există un echilibru economic în ţară. Din contră, ne sbatem în anarhie. Un singur exemplu oglindeşte suggestiv toată drama vieţii noastre economice: pe câtă vreme 14 milioane de agricultori, viticultori, pomicultori, crescători de vite, mici industriaşi agricoli, etc. au un venit anual de 17 miliarde, o mână de câţiva industriaşi mari confiscă, cu industria lor „naţională", 16 miliarde anual din venitul totalitar al ţării. Examinaţi proporţiile şi imaginaţi-vă toate urmările! 14 milioane de Români, de-oparte, realizând, toţi la un loc, acelaş venit ca şi câteva mii de mari industriaşi. E cu putinţă atunci să existe o viaţă economică normală? Nu vi se pare c'avem dreptul să spunem că echilibrul economic s'a rupt atât de sălbatec, încât ne îndreptăm fatal spre o catastrofă?

Ingenuncherea piraţilor industriei „naţionale", desfiinţarea cartelurilor şi trusturilor spoliatoare, apare astfel ca o raţiune de stat, ca o politică de apărare a statului. Pentru noi, măsura are, fără îndoială, şi un pronunţat caracter naţional, de vreme ce toţi magnaţii acestei industrii sunt jidani şi străini, iar consumatorii spoliaţi, exclusiv Români. Dar nu numai pentru noi, antisemiţii, ci chiar pentru un stat democratic, internaţional, politica aceasta de distrugere a trusturilor este o raţiune de existenţă. Cu o mână de banditi cari jecmănesc milioane de robi, se ajunge fatal la anarhie, la sguduirea, din temelii, a statului. Astfel că şi democraţii — cu excepţia, bineînţeles, a comuniştilor, cărora le convine anarhia — sunt datori să-şi facă un punct de onoare din lupta împotriva tâlharilor industriei naţionale.

Guvernul, chiar dacă nu mai are zile multe, e obligat, prin urmare, să împingă măsura lui salutară mai departe, angajând, în acest proces de stăvilire a speculei nerusinate, toate produsele industriale. Până acum legile de înfrânare a speculei, au lovit mereu în produsele alimentare. Adică în mărfurile — foarte puţine de altfel — pe care le produc Românii. Ei au fost totdeauna... speculanţii. Aţi văzut oare, vreodată, o singură lege de preţ maximal asupra stofelor, pânzeturilor şi în general obiectelor de îmbrăcăminte? Nu! Toate aceste produse, de aceiaşi strictă necesitate ca şi alimentele, sunt fabricate şi comercializate de jidani. Ce înseamnă, în definitiv, acest tratament deosebit, deşi, dacă e vorba de specula, speculanţii nu pot fi de două categorii? Că statul loveşte în Români, protejând pe jidani! Iată, în ultima ei concluzie, politica de înfrânare a speculei, care s'a făcut până acum de către guverne.

Ei bine, chiar într'un stat imbecil democratic, care nu vrea să facă deosebire între cetăţenii lui, chiar într'un stat cosmopolit în care autohtonul e egal cu aventurierul deabia pripăşit pe teritoriul naţional, discriminarea aceasta între speculanţi nu poate să fie cu putinţă; ea apare odios de imorală.

Iată de ce pretindem ca guvernul să meargă cu hotărîrile lui până la capăt, dacă ţine să ne arate că e sinceră însufleţirea lui de-a pune capăt necazurilor şi mizeriei în care se sbate ţara. Nu trebuie să existe produs industrial, care să-şi facă de cap! S'au pus preţuri maximale pe alimente şi pe mâncărurile din restaurante. Ştim ce urmare au în practică, aceste preţuri. Nu ne facem prea multe iluzii. Dar dacă e vorba de înfrânarea speculei, fie ea şi platonică, pretindem ca măsura să fie generală, să cuprindă întreaga industrie, „naţională" cu firma, jidănească cu beneficiile.

DR. ILIE RADULESCU

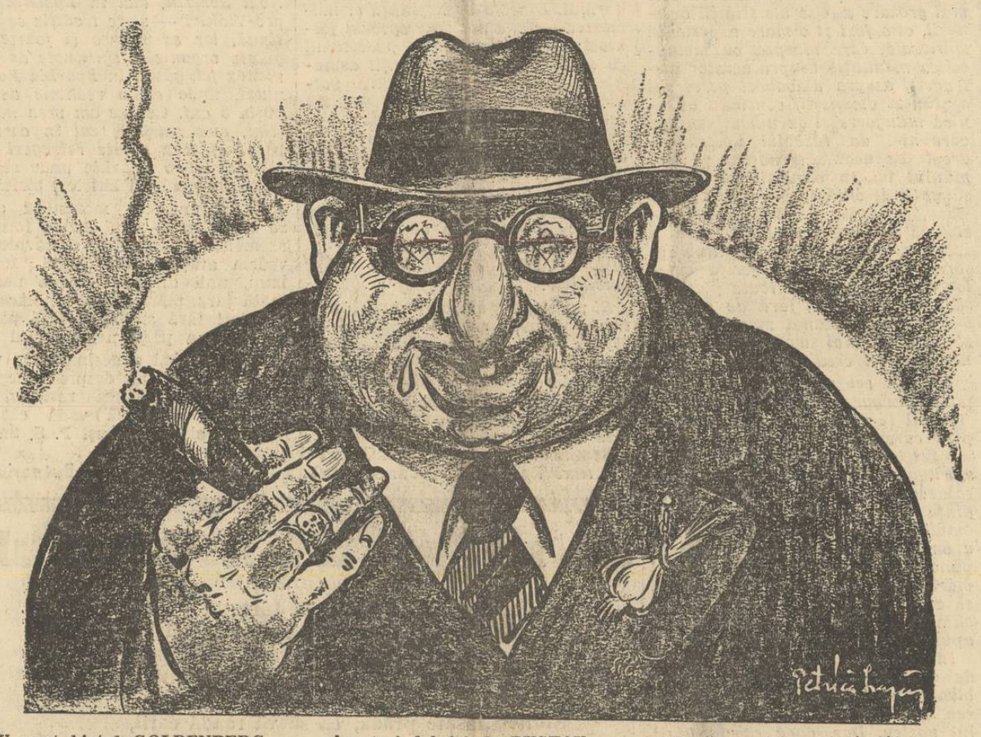

IU sunt bietul GOLDENBERG, —
Un RUMUN cinstit, sărac;
Treburile prost îmi merg,
De nu ştiu ce să mai fac!...

Am trei fabrici de PUSTAV, —
Toată munca-l meu de-n viaţă,
Şi mă lupt gruzav, gruzav,
Cum arăt chiar după faţă!...

Dacă, puntr'un biată pâine,
Tot aşa am să lucrez, —
ZOU, o s'auziţi, ca mâine,
Cum DIJA IU ofticez!...

Când se întâlnesc două destine

de I. P. PRUNDENI

Intâlnirea dintre Hitler şi Mussolini a stârnit un viu interes în toată lumea. Inainte de a-şi fi strâns mâinile lor de oţel, în duiosul München, unde se vor privi, poate chiar astăzi, drept în ochi, cei doi dictatori, Europa, mai ales, îşi apleacă urechile spre Germania, încercând să surprindă şoaptele din aer, să înregistreze pe feţele celor doi căpitani de revoluţie, zâmbetul care poate asigura pacea sau cutele de pe frunte, care vor deslănţui furtunile de mâine.

Cei mai pricepuţi detectivi ai reportajului politic au fost expediaţi cu avioanele la München şi Berlin, iar legiunile de fotografi supraveghează orice gest, pe care-l vor totdeauna senzaţional şi decisiv. Se poate spune, astfel, că de foarte multă vreme, presa n'a mai fost într'o asemenea stare de alarmă, ca astăzi, când, în faţa evenimentului, fiecare ţine să-şi dovedească priceperea profesională şi profunzimea concluziilor ce se cer trase din acest fapt. Ziarele colcăie de multele interpretări ce se dau întâlnirii, iar câţiva Blumenbergi, încercând să diminueze insemnătatea momentului, prin nesfârşitele lor comentarii anticipate, nu fac altceva, decât să recunoască semnificaţia istorică a evenimentului. Germania se pregăteşte pentru o primire triumfală.

Târziu, când duşmăniile prezente se vor stinge şi toate aceste meschine rivalităţi ale zilelor noastre se vor risipi pe aripile uitării, istoria va găsi în ea însăşi destulă forţă morală, ca să poată închega o pagină onestă, închisă patetic peste trecutul ei. Pentru a pricepe mai bine valoarea acestei vizite, este necesară o evadare din realitatea actuală, pătată de atâtea nenumărate intrigi. Intrevederea dintre Hitler şi Mussolini trebue privită de undeva, din depărtările istoriei. S'ar spune că nu se întâlnesc doi oameni, ci două destine, vor sta la masă două exemplare sublime ale umanităţii, doi oameni rupţi parcă din taina fatalităţii. Cine vrea să deslege enigma, poate privi peste dramatica biografie a celor doi conducători de neamuri.

Hitler şi Mussolini se pot mândri oricând cu originea lor populară. Şi unul şi celălalt au trăit toate umilinţele vieţii şi au gustat multele decepţii ale marelui război.

Mussolini s'a născut la 1883. Prin tatăl său care era fierar a intrat în mişcarea socialistă. Imbrâncit de mistica revoluţiei proletare, a rătăcit năuc, ca oricare anarhist, a ridicat cărămidă pe schelele dela Geneva, a dormit sub poduri şi a fost de unsprezece ori condamnat: e o experienţă cu care nu se poate întâlni oricine. Cariera sa politică începe de vreme, dela 18 ani. La declararea războiului militează pentru intrarea în acţiune. Din amvonul ziarului său „Popolo d'Italia" el predică războiul. După încheierea păcii întemeiază cămăşile negre. Socialiştii l-au alungat. Pe nesimţite Mussolini părăseşte socialismul şi intră în conflict cu foştii lui tovarăşi. Istoricul bătăliilor sale se cunoaşte. Deaceea nu mai stăruim. Obiectivul principal al luptei sale este nimicirea bolşevismului.

In 1922 Italia era o ţară în pragul falimentului. Grevele generale paralizaseră orice activitate. Italia se afla în anticamera marxismului. Miliţiile fasciste se substitue statului, ca să salveze ordinea. Vehemenţa lui Mussolini nu cunoaşte eufemismul. In Iulie 1922 Mussolini lansează faimosul său ultimatum: „Dăm statului un răgaz de 48 ore, ca să-şi dovedească autoritatea faţă de cei cari atentează la existenţa naţiei. După trecerea acestui termen, fascismul îşi va lua libertatea de acţiune şi se va substitui statului". Iar guvernului Facta, îi aruncă această violentă provocare: — „Suntem prea obosiţi văzând Italia guvernată de oameni cari oscilează între neglijenţă şi laşitate".

(Continuare în pag. IV-a).

Lauri pentru trădători!

(„MIHAIL SADOVEANU va fi proclamat doctor honoric causa, de către Universitatea Mihăileană din Iaşi", — ZIARELE).

Cum, — acelui ce se vinde IUDEI, pentr'un blid de aur,
I-se poate'ncinge fruntea cu cunună grea de laur?!
Asta e răsplata dreaptă ce se poate azi întinde
Celui care, fără milă, însăşi Ţara lui şi-o vinde?!

Bucură-te SADOVENE, că te'nalţi tot mai în sus,
Cu cât eşti mai vitreg Ţării şi'mpotriva lui IISUS!..
Dar să ştii: cu oricâţi lauri ţi-ai sălta tu fruntea'n vânt,
Acei LAURI vor fi numai o coroană pe-un mormânt!..

RADU BARDĂ

Pentru ţara jefuită

de VASILE MILITARU

Doamne veşnic, Doamne sfinte,
Rogu-te'n genunchi, fierbinte:
Dacă nu vrei să mă iei,
Să mă smulgi din ţara'n care forfotesc atâţi mişei,
Prăbuşeşte-mi, Doamne sfinte,
Intuneric greu pe minte:
Peste gândurile mele
Ziuă să nu se mai facă,
Ci să fie numai noapte fără lună, fără stele;
Inlăuntrul meu simţirea ca 'ntr'un vierme mort să tacă,
Pentru ca ,trecând prin viaţă, fără limpezimi — zălud, —
Ce văd azi, să nu mai văd, să nu mai aud ce-aud!..
Căci aşa zidit de Tine cum sunt, Doamne, — suflet-pară, —
Sânger de ce fac mişeii care sug această Ţară;
Mă'nfioară făr'delegea celor fără Dumnezeu
Cari sugrumă Neamul meu;
Vijelii coboară 'n mine ca să geamă, ca să urle
Mânios cu mii de surle,
Când văd robii care ară neîncetat al lor pământ
Ca să 'mbuibe pe toţi corbii venetici aduşi de vânt,
Pe când cei ce poartă plugul, duc un negru trai de câine,
Ne având în a lor vatră nici o azimă de pâine!..
Plânsul celor din bordee şi cu trai aşa de crud,
Nu e clipă trecătoare, Doamne, ca să nu-l aud,
Să nu plâng cu ei alături şi să nu scrâşnesc cu ei,
Impotriva celor care fură pâinea din bordei...
Jos, o ţară 'nfometată, care face munţi de grâu,
Sus, ospeţe şi desfrâu;
Jos, pelagră, jale mută, muncă şi sudori, şi praf,
Sus, o dulce adiere şi doar... muncă pentru jaf!..
Cum pot, Doamne, fără milă să mă uit la cei cu plugul,
Şi să nu scrâşnesc în propta celor ce le iau belşugul?..
Cum să nu mă ardă jaful celor îndrăgiţi de lene, —
Porcii cu miresme 'n coame şi conjunctivită 'n gene, —
Lifta care'n lumea toată azi vicleană luptă duce,
Să sfărâme sfânta Cruce,
Şi stăpână să se facă a nemerniciei gloată
Peste toată omenirea, să-i ajungă roabă toată!..
Cum să nu mă doară pieptul ca sub crâncenă osândă,
Când se'ntrec atâţi nemernici ţara-mumă să şi-o vândă,
Insetaţi mereu de aur, —
Făr'de-lege pentru care li-se'ntind cununi de laur?!...

Pentru toate astea, Doamne, mă'nfior, şi plâng, şi gem.
Pentru Ţara jefuită, mila Ta din cer o chem,
Ca, pământu-i
Tot să-l mântui
De mişeii ce-are'n vatră,
Stăpânind comori de aur şi palate mari de piatră, —
Să'nceteze astfel plânsul robilor umili din sate,
Până ce nu-şi es din minte ca să'şi facă ei dreptate!..

Septembrie 1937.

Statul judeocraţiei... „româneşti"

de ŞTEFAN IONESCU

Drept să spun: am început să mă îndoesc dacă mai este posibilă o redresare în sens pur românesc a acestei ţări care este apăsată în jugul străinismului. Şi scriu aşa nu pentru a încerca să impresionez pe eventualii cititori, ci pentru a exprima un conţinut sufletesc a cărui determinanţă stă într'o realitate extrem de sesizantă.

După cum spuneam şi altă dată, în unele articole apărute în coloanele acestui ziar, deşi în ultimii ani mişcarea naţionalistă s'a adâncit, prin cunoaştere şi adeziune, în conştiinţa mulţimilor româneşti—cari vor să-şi impună voinţa ca statul român să fie cu adevărat, în sens etnic, un stat naţional—totuşi, în ceeace priveşte partea practică a acestei realităţi, hai să-i zicem electorale, statul este tot în aceiaşi măsură, ca şi înainte de începuturile acestei noui redeşteptări naţionale, iudaizat, înstrăinat. Adică, deşi există o stare politică, o atmosferă generală naţionalistă, totuşi nu s'a luat nici o măsură pentru ca acţiunea de restabilire şi reînscăunare a românilor în drepturile lor uzurpate de către străini, să poată fi considerată ca începută.

Toate partidele noastre democratice, chiar şi naţional-ţărăniştii, fac paradă de naţionalism; iar guvernul liberal, prin presa lui de partid şi prin declaraţiile autorizate ale câtorva miniştri cu mare răspundere politică ai actualului cabinet, anunţă pe toate căile că s'au luat măsurile cele mai drastice pentru ca elementul românesc să fie protejat şi ferit de atacurile perfide ale străinilor.

Iată, acum, faptul care ne-a provocat îngrijorarea: comisia dela ministerul de industrie şi comerţ, ne informează ziarele româneşti, care supraveghiază explicarea legii de protecţie a muncii naţionale a făcut un important studiu asupra roadelor obţinute până acum prin aplicarea acestei legi. Din datele prezentate în acest studiu se poate constata, spune comisiunea, în raportul adresat d-lui Valer Pop, că după trei ani dela aplicarea legii, studiindu-se situaţia a 100 întreprinderi importante, nimic nu s'a schimbat în favoarea elementului etnic românesc.

In adevăr, pentru a nu părea că nu respectă legea, întreprinderile industriale au eliminat din jidanii, ungurii, etc., cari sunt cetăţeni străini, înlocuindu-i cu jidani, unguri, etc cari sunt cetăţeni români. ASTFEL, NICI CU 0,1 LA SUTA N'A CRESCUT PROCENTUL DE ROMÂNI PE INTREPRINDERI, CEEACE INSEAMNA CA ROMÂNII SUNT BOICOTAŢI ŞI CA DREPTURILE LOR NU SE POT IMPUNE PRIN BUNA INTELEGERE.

Va să zică, jidanii, străinii cari conduc întreprinderile industriale şi comerciale cele mai importante, şi cari, deci, storc şi stăpânesc bogăţiile ţării şi economia noastră naţională, nu respectă legea. Sunt un stat, în statul constituit.

Noi îl cunoaştem îndeajuns pe d. Valer Pop, îi ştim trecutul d-sale cuzist şi inima lui caldă pentru cauza românească; şi mai ştim că singur d-sa este indicat să joace rolul unui von Papen, într'o eventualitate

(Urmare în pagina 5-a)

Camaşa de forţă

Influenţe

Un colaborator al nostru care se ocupă şi cu literatura, a primit zilele acestea, visita unei d-ne profesoare, venită tocmai din fundul Ardealului.

— Maestre... — începu, timidă, dăscăliţa.

— Da, duduie, luaţi loc vă rog.

— Vă deranjez? — întrebă dăscăliţa.

— Deloc. Ce vânt v'aduce p'aici?

— Păi... maistre... să vedeţi...

— Aţi adus nişte manuscrise.

— Nişte manuscrise.

— Romane.

— Un roman, nişte nuvele, o piesă şi un volumaş de poezii. Profesoara le scoase pe rând manuscrisele din ghiozdan, îmbrăcate frumos ca nişte copii — şi-l rugă pe „maestru" să le citească şi să-şi dea părerea.

Peste câteva zile, scriitoarea i se prezentă din nou:

— Le-aţi citit, maestre?

— Doamnă, nu sunteţi lipsită de talent...

— Hi, hi, hi! — râse doamna, fericită.

— Vedeţi, însă... (Doamna se'ntristă). Vedeţi că, deşi ştiţi să povestiţi, totuşi stilul suferă.

Doamna se posomori şi mai rău:

— Cum adică, maestre?

„Maestrul" o luă pe deoparte, demonstrându-i că aşa şi pe dincolo...

— Nu prea'nţeleg, maestre...

— Doamnă, stilul dv. e prea gazetăresc, prea aşa ca de ziar.

— Păi dacă de-atâţia ani, citesc „Porunca Vremii" în fiecare zi, din scoarţă'n scoarţă... — răspunse d-na, spiritual.

Parisul şi Expoziţia

II

de arhitect ION D. ENESCU

CADRUL EXPOZIŢIEI

Ceeace a atras, la Paris, în vara aceasta, mulţimea de străini, de pretutindeni, este fără îndoială, *Expoziţia*. Care, trebue să recunoaştem, a folosit o reclamă bine organizată şi bine susţinută, în toate ţările.

De altfel francezii au înţeles şi preţuit totdeauna reclama, care, uneori, e mai mult decât „sufletul comerţului". — iar alteori te scoate din grele încurcături.

Pentru cine nu este interesat, în nici un chip, să vadă mai mult de cât se poate vedea, Expoziţia oferă singură prilejul unei juste aprecieri, atât în ce priveşte situaţia din Franţa. cât şi a eforturilor depuse de organizatori.

Axa principală a Expoziţiei este formată de palatul Trocadero, turnul Eiffel şi Câmpul Marte. Iar a doua axă, deacurmezişul pe prima, este dată de fluviul Sena.

Vechiul palat Trocadero, construit cu prilejul expoziţiei dela 1878, cuprinzând o vastă sală de festivităţi şi concerte, precum şi muzeul etnografic şi de sculptură comparată, a fost dărâmat, ca să se ridice altul, mai în spiritul vremii. „Spiritul vremii" pare însă să se remarce mai mult prin tendinţa de a dărâma şi neputinţa de a construi; căci noul palat, în care urma să se instaleze muzeul marinei, manifestări literare, editură, cărţi, reviste, sculptură şi monumente istorice, nu este încă terminat.

Cele două aripi ale noului palat, formează poarta de onoare a Expoziţiei, care nefiind terminată, la vreme, nu poate, deci oferi vizitatorilor plăcerea de a fi primiţi onorabil; adică fără schele, moloz şi praf.

In schimb vizitatorul are prilejul să zăbovească puţin, înainte de intrarea în expoziţie, pe piaţa Trocadero, spre a cerceta *„pavilionul păcii"*, de formă semicirculară, având în centru o coloană, zisă a păcii. Coloana este înfăşurată spiral cu un bandou de foi de măslin, un fel de cataplasme, cu care massoneria, care şi-a pus triunghiurile încrucişte în vârful coloanei, vrea să ascundă realitatea şi să amorţească suferinţele omenirei — suferinţe de cari nu e tocmai străină.

Pavilionul cuprinde scene din diferite războaie, statistici de pierderile cauzate de războaie şi literatură pacifistă, din care nu lipsesc discursurile lui Briand şi nici vorbăria goală şi inutilă dela Geneva.

Organizatorii pavilionului s'au ferit însă să ne arate cine sunt beneficiarii războaielor, ca să nu avem surpriza de a-i afla poate printre cei cari ameţesc lumea cu pacifismul, ca să poată pregăti mai uşor războiul.

La eşirea din pavilion, o tânără, al cărei profil nu era nici arian, nici francez, solicita donaţii pentru acţiunea pacifistă. Pace cu cei cari vor să domine lumea şi război între creştini.

Lăsând în plata Cahalului, pe tânăra pacifistă, decum intri iîn expoziţie, ai de pe terasa Trocadero, înaintea ochilor, toată priveliştea pavilioanelor, în fund până spre şcoala militară şi în părţi, pe Sena, până la podul Alexandru III, de o parte şi podul Grenelle, de alta.

Ai dori, de la intrare în expoziţie, să faci prima vizită gazdei, adică Franţei, dar n'o găseşti într'un pavilion special sau oficial. In dreapta şi stânga încep să se desfăşoare pavilioanele ţărilor străine.

In afară de expoziţie, Franţa a rămas la pavilionul păcii, iar în interiorul expoziţiei, este reprezentată prin minunea tehnică dela 1889, turnul Eiffel, care se achită destul de onorabil de această reprezentanţă, ziua suind şi scoborînd, cu masivele sale ascensoare, lumea dornică de înălţime, iar noaptea aruncând asupra Parisului evantaluri de lumină şi asupra expoziţiei ploaie de artificii.

Scoborând de pe terasa Trocadero, pe dreapta, întâlnim pavilioanele Finlandei, Statelor Baltice, Danemarca, Siam, Monaco, Austria, Luxemburg, România, Palestina, Ungaria, Egiptul şi apoi, lângă Sena, pavilionul Sovietelor. Toate, aşezate astfel încât să nu se acopere şi să dea posibilitate fiecăruia a pune în lumină puterile de muncă şi creaţie a ţărilor şi popoarelor respective.

Am văzut pavilioanele şi participarea României la expoziţiile din Barcelona şi Bruxelles. De astă dată ţara noastră este serios şi judicios reprezentată. Fatalitatea însă ne-a urmărit puţin şi aci. Restaurantul pavilionului nostru, ce face faima bucătăriei şi muzicii româneşti, în loc să fie aşezat în prelungirea pavilionului, este aşezat alături, în prelungirea pavilionului Ungariei. Iar în prelungirea pavilionului României se află pavilionul Palestinei. Cineva dintre ai noştri se întreba: *suntem cu Israel în spate sau cu Israel la spate?*

De cealaltă parte, pe stânga, peste basinurile şi jocurile de apă din ax, apar pavilioanele Iugoslaviei, Argentinei, Olandei, Norvegiei, Greciei, Spaniei guvernamentale, care nu expune nimic. Pe ziduI faţadei, Spania comunistă se lamentează în litere

(Urmare în pagina V-a)

SOLIA BISERICII

Tâlcul Evangheliei

Luca V 1—11.

Să venim la Iisus, în barca lui Simon Petru. După ce a învățat poporul, începe să învețe pe ucenicii pe cari i-a ales. Alte învățături de ascultat, alte virtuți de practicat, alte îndemnuri de urmat.

Porniți în larg și aruncați mrejele voastre!—poruncește Iisus lui Petru. Ce înseamnă aceste cuvinte? Să nu te mulțumești numai cu o credință de rând. Invață a te înălța prin mai multă putere și credință și prin mai multă abnegare. In largul unor dorinți mai arzătoare, cu gânduri mai înalte, cu sforțări mai eroice, cu planuri mai măreț e ! E o chemare care se îndreaptă și către noi.

Iată cum răspunde Petru. Să învățăm dela el a ne supune întru totul planurilor lui Dumnezeu. Un timp nepotrivit, natura e înfrântă de oboseală. Totu pare protivnic. Dar Tu mă poftești. Nu stau la îndoială. Tu-mi vorbești, eu cred. Tu-mi făgăduești, eu mă încred în Tine! Petru a înțeles că acolo unde orice ajutor omenesc este zadarnic, cuvântul lui Dumnezeu este deajuns.

Iată acum minunea mrejelor lui Iisus. Vedem cu bucurie că prin Iisus ajungem la biruință. O, suflete al meu! Privește minunatul belșug ! Inalță-te spre Părintele tău cel din ceruri. Căci, iată, e foarte adevărat că slujind Fiului său, capeți dobândă însutită la ceea ce ai jertfit pentru El. Nu te teme, încrede-te în El cu toată ființa ta !

— Doamne, du-te dela mine ! — strigă Petru. Pentru ce oare această strigare ? Și această mișcătoare scenă ? Uitați-vă îndelung și de aproape. Petru stă în genunchi. Se umilește. Par'că nu mai e nimic, cel ce mai 'nainte se credea ceva. Petru întrezărește ceva din măreția dumnezeiască. El știe acum ce este el și care este locul său. Plăpânda creatură cade la picioarele Fiului lui Dumnezeu și strigă cu o bucurie fără de seamăn: Eu nu sunt nimic. Sunt mai puțin decât nimic. Sunt un biet păcătos!

Acesta e locul pe care Petru și-l alege. Să-l împărțim cu el. E cel mai din urmă loc. Dar e plin de harul lui Dumnezeu. De aci se urcă la Dumnezeu rugăciunile pe cari El le împlinește, închinările și faptele plăcute lui Dumnezeu.

Ascultați acum chemarea lui Iisus către acești umili pescari. Dumnezeu înalță pe cei smeriți, îi iubește, îi alege. Tocmai pentru că ei singuri nu înseamnă nimic și ei sunt încredințați de micimea lor, Iisus se va servi de ei. Ei nu vor opune nici un gând al lor, personal. Nu vor opune nici o rezistență. Se vor lăsa cu totul în voia Domnului. Urmați-mă și voi face din voi pescari de oameni ! — le spune Iisus. Isbânda pe care ați pescuit-o, este o minune. Dar este și un simbol ca și o prevestire. Omenirea zace în adâncul prăpastiei. Trebue s'o scoateți de acolo. Voiți să lucrați cu mine în acest apostolat?

Cum răspund ucenicii ? Iată-i cum își adună mrejele și cum își părăsesc prada de care se bucuraseră o clipă. Iată-i cum își părăsesc bărcile și cum se despart de cei scumpi ai lor. Unde este taina acestui grabnic avânt către un sacrificiu total? Este în vederea și 'n descoperirea vie a Celui care-i cheamă. Unde se arată Dumnezeu, omul nu rezistă. Să nu vă miraţi de șovăiala și de slăbiciunea voastră, cu vaga și abstracta cunoaștere pe care o aveți despre Dumnezeu. Numai căutând pe Dumnezeul cel viu, ajungi să fii cucerit de El.

Aceeaș chemare ne face și nouă Mântuitorul : urmați-mă! Unde este pentru noi pământul pe care Fiul lui Dumnezeu ne cheamă ca să lucrăm? Gândiți-vă și răspundeți tot așa cum au răspuns Petru și tovarășii lui.

Teofilact

Retrageri spirituale

Sub titlul acesta citesc un articol în ziarul „Buna Vestire" din 12 Septembrie a. c., cu frumoase considerente despre asemenea deprinderi bisericești. Semnează d. I. C. Bâca. In adevăr, mai mult ca oricând, se cere astăzi ca preotul să fie „lumină în sfeșnic și cetate pe vârf de munte". Vremea toleranței atâtor slăbiciuni clericale, cari făceau doar obiect de glumă în anecdote și snoave, a cam trecut. Poporul nostru se închina darului și săruta dreapta preotului cu evlavia pe care i-o impunea conștiința că sărută însuși darul lui Dumnezeu și avea o foarte largă îngăduință față de unele patimi pământești ale părintelui său duhovnicesc.

Treptat, treptat, viața sufletească a acestui popor, a început să se frământe ca în preajma unor descoperiri presimțite, dar atâta vreme neîmplinite. Uriașa învălvorare a războiului, n'a fost numai o revărsare de distrugeri materiale cu cele mai grozave unelte ale științii omenești, ci a fost și o mare experiență spirituală, care începea cu melancolica meditație asupra acestor distrugeri, asupra diabolicei pervertiri a științei omenești, continua cu unica mângâere și cu unicul sens pe care ni-l da războiul nostru, — dreptatea neamului nostru pe pământul lui, în comunitatea lui de sânge și de credință — și se afunda apoi în însăși împărăția dumnezeiască a acestei dreptăți, care a scos un neam întreg la lumina Istoriei, a binecuvântat jertfa sutelor de mii căzuți pe toate plaiurile țării și pe atâția, fără de număr, i-a scos din cazanul morții, vii, ca să poarte mai departe sămânța neamului și credința lui.

Poporul cel mare și simplu, nu poate desigur să facă asemenea reflexiuni în jurul experienței de foc prin care a trecut, dar i-a simțit cu instinctul său lăuntric senzul spiritual. Mizeria morală, chiamă în totdeauna înălțimea virtuții. Necredința e oaspete străin în sufletul omului. De aceea continua neliniște a omului, până ce se întoarce stăpâna firească a inimii lui. Iadul marelui război, care-și pâlpâie încă și astăzi atâtea flacări întârziate, chiamă seninul și frumusețea neapusă, a împărăției lui Dumnezeu.

Intotdeauna, mișcările religioase de purificare și înălțare peste obișnuința comună, puteau găsi teren aperceptiv în sufletul poporului nostru. Dar dacă asociații ca „Oastea Domnului", după care și altele, au putut să recruteze atâtea mii de membri în toate unghiurile țării, cu adevărat dela Nistru până la Tisa, aceasta se datorește mai ales crizei morale și spirituale pe care a adus-o cu sine, ca pretutindeni, vârtejul de foc al războiului. Aceiași mare frământare sufletească, aceiași flămândă căutare după adevărul mântuirii, explică și succesele sectelor religioase. Până și aceste nenorocite desfigurări ale Creștinismului, sunt în stare să atragă lumea, dornică, mai mult ca în trecut, de cuvântul și de harul Domnului.

Sunt oameni rupți de sete, cari până să ajungă la izvorul cel curat și veșnic proaspăt, își amăgesc arșița și cu apa smârcului din cale. Ceeace constitue o mare întrebare și o grea mustrare pentru cei cari n'au știut sau n'au voit să conducă pe acești oameni la izvorul vieții, secând din vreme smârcurile înșelătoare din calea lor.

Nu mai puțin doveditoare pentru această nouă avântare spirituală, este rezistența până la rebeliune căteodată a atâtor mii de credincioși, împotriva îndreptării calendarului. Dincolo de neștiința și naivitatea lor și dincolo de specula josnică de care s'au folosit politicianii ca și sectanții, ca și agenții comunismului, noi vedem sincera pornire a acestor credincioși pentru ceeace ei numeau apărarea legei strămoșești. Evident, este o nouă atmosferă spirituală, în fierbere, în căutare și pe care o întâlnim — cum bine observă d. I. C. Bâca — și între intelectualii de astăzi. De unde și dorința din ce în ce mai des exprimată, ca preoții să fie pilde vrednice de urmat în toate privințele.

Și mi se pare că foarte mulți dintre ei, răspund acestei dorințe, chiar și mai mult decât se pare. Că sunt și atâția cari justifică și astăzi anecdotele populare și unele tăioase sentinți, ca de pildă: „Fă ce spune popa, dar nu face ce face popa", este deasemenea adevărat.

Seminariile noastre de multă vreme sunt lipsite de adevăratul duh al Bisericii. E un noroc că totuși au dat atâtea elemente bune. E foarte firesc deci ca episcopii să încerce a îndrepta răul inițial și, pe lângă acele cunoscute cercuri pastorale și conferințe generale, să adaoge acea radicală revizuire a conștiinței, prin ceeace se numește retragere spirituală. Așa ceva, ne spune d. Bâca, a hotărît să facă nu știu care Vlădică în Eparhia sa și socotește aceasta ca o inițiativă unică și proprie acelui Vlădică.

E bine să se știe că retragerile spirituale au apărut mai întâi în Biserica apusului, iar noi le-am introdus în Biserica noastră, cu conținutul Ortodoxiei noastre și cu convingerea verificată ulterior, că dau roade bune. Nu este însă Vlădica de care vorbește d. Bâca, cel dintâi pe această cale.

Asemenea retrageri spirituale s'au făcut în Ardeal — de pildă la mânăstirea Hodoș-Bodrog, la Râmnicul Noul Severin, aici în Eparhia Ungro-Vlahiei — unde tradiția se continuă, iar exemplare și foarte regulate organizări spirituale de asemenea fel, găsim în Eparhia Romanului, unde au o vechime de cel puțin 8 ani. Ceeace am vrea noi să știm, este spiritul real în care se vor desfășura aceste retrageri spirituale, într'o Eparhie unde stăpânește în locul lui Hristos, biciul lui Atila și unde în momentul când se organizează prin ordine formale asemenea reuniuni duhovnicești, vedem atâția preoți buni, foarte buni, unii dintre ei pilde pentru toată țara, plângând și umblând pe drumuri fără slujbe și fără pâine, din pricina prigoanei ne mai pomenite, tocmai a aceluia care vorbește ca Chiriarh despre necesitatea unor asemenea revizuiri de conștiințe, fără să vadă cât de mare nevoie are însuși P. S. Sa de asemenea revizuire.

Ec. Gh. V. Butnariu

Să ne păstrăm Altarul!

Altare năruite de ploi și de furtuni,
Podoabe vechi, dar scumpe, lăsate de strămbuni,
Stați gata să vă pierdeți, uitate 'n întuneric,
Ca să ne râdă lumea și jidovul nemernic.

Sunteți lăsate pradă, ca să vă roadă carii,
Voi, ce ne-ați dat credința, de zi de zi, cu anii !
Vă aplecați azi, fruntea, întoarsă la pământ,
Ca omul care cade de oboseală, frânt.

Nepăsători, creștinii, vă lasă să vă frângeți...
Români, nedemni de ele — ar trebui să plângeți !
Voi nu vedeți cum cerul, amarnic se răzbună,
Că ne-am pierdut credința, Biserica strămbună ?

Treziți-vă cu toții, voi, cei născuți prin cruce,
Căci nepăsarea noastră, pieire ne aduce...
O clipă mai de vreme, făceți zid de-apărare,
Să ne păstrăm Altarul, podoabă sfântă, mare !

ION MOREL

Faceți zid în jurul Altarelor!

Dați pentru slava Bisericii noastre creștine. Fără o Biserică tare ne prăbușim în dezastrul Spaniei

Din inițiativa d-lui profesor N. Iorga, mâhnit și revoltat de jalea în care se sbate Sfânta Biserică Udrican, „Porunca Vremii" a deschis o listă de subscripție, adresată EXCLUSIV SUFLETULUI ROMANESC ȘI CREȘTIN, spre a-și apăra sfintele Altare ale lui Hristos.

Toate sumele subscrise, se vor strânge într'un „FOND NAȚIONAL PENTRU APARAREA BISERICII STRABUNE", la dispoziția marelui nostru Nicolae Iorga, care, împreună cu I. P. S. PATRIARH, va avea să hotărască destinația ce i se va da.

Subscripția s'a deschis pentru a se reface clădirea și pictura sfintei Biserici Udrican, asfixiată de intoleranța ghetto-ului Văcărești din Capitală. Subscripțiile, însă, în acest fond de apărare creștină se vor permanentiza chiar după acoperirea cheltuelilor cerute de refacerea Bisericii Udrican, ele urmând să aline durerile tuturor lăcașuri'or străbunei noastre credințe, mai ales a acelora cari au o însemnătate istorică și să servească la ridicarea de noui Sfinte Biserici acolo unde un stat democratic și francmasonic nu se prea grăbește să intervină.

Așteptăm cu nădejde dania Țării.

ROMANI și ROMANCE, pentru ziua de mâine a copiilor voștri, spargeți piatra din inima voastră ! Dați pentru slava lui Hristos, dacă nu vreți să ajungem în tragedia Spaniei.

Soldul zilei (a 41-a) precedente, Lei 170.178

Alex. Popescu, insp. C.A.M., Urziceni	500
C. D. Cercel, București	100
Gh. Gh. Popescu, București	100
Chr. Arghir, București	100
N. Necșulescu, București	30
Gh. Bunescu, București	20
Gh. Stoleru, București	20
Stan Bretescu, București	20
S. V. Ștefănescu, București	20
Dumitru Tighina, București	20
Andrei Nicolau, București	100

COLECTA ORGANIZAȚIEI PARTIDULUI NATIONAL-CREȘTIN DIN BOTOȘANI

Pr. Const. Possa	300
Dr. H. Vasiliu	200
Av. M. Zaiță	100
Av. C. Suceveanu	100
Prof. D. Teodoru	100
Prof. D. Hlihor	100
Inv. B. Constantinescu	100
Inv. Gh. Gavriliu	100
Av. Eugen Totoescu	100
N. Gafencu	100
Inst. D. Ariciuc	50
Inst. Gh. Mihalciuc	50
Prof. Ion Ciofu	50
Inv. N. Neagu	50
Inv. Gh. Luca	50
Pr. Vasile Sova	50
Parohia „Sf. Nicolae", Bacău	200
Protopop Ivan Catone, Tinca jud. Bihor	100
Vasile S. Cristea, student, Ploești	50
Dr. Lambescu Alex., Iași	100
Aurelia Gh. Constantinescu, Ploești	100
Colecta Zamfir Huștiuc, Sulița, jud. Botoșani	100
Ion, Maria și Mircea Capac, Sărata, jud. C.-Albă	200
Inv. Gh. Vișian, Hurezani-Gorj	50
Menglide Tanase Dumitru, București	400

Total, Lei 174.108

*

Domnule director,

Odată cu aceasta vă înaintez suma de lei 530 (cinci sute treizeci), *colectată de mine cu toată dragostea pentru „Sfânta Cruce", simbolul credinței noastre creștine ortodoxe, adânc folositoare individului și Neamului nostru Românesc.*

Cu deosebită stimă,

C. D. Cercel

*

Onorate domnule doctor,

Am onoare a vă încunoștiința că odată cu aceasta v'am expediat prin mandat poștal suma de 1600 (una mie șase sute) lei, pentru „Fondul național pentru apărarea Bisericii", reprezentând subscrierile donatorilor după lista alăturată.

Rugăm a se publica numele subscriitorilor, pentruca fiecare să vadă că donația sa a mers la destinație.

Cu distinsă stimă și urări de izbândă!

Org. P. N. C. a jud. Botoșani.

Dr. H. Vasiliu

*

Domnule director,

V'am trimes azi prin mandat poștal suma de 200 lei, dintre care 150 lei îi socotiți ca abonament la ziarul „PORUNCA VREMII" pe timp de 3 luni cu începere dela 1 Octombrie c., iar 50 lei îi dăruesc pentru „Fondul național pentru apărarea Bisericii strămbune".

Sumă neinsemnată poate, dar ea e dată din inimă și dela un umil slujbaș de sat care nu se lăfăește în bunuri ca atâția bogătași milionari, dar necredincioși și cărora nu le scapă nici măcar 1 leu pentru Biserică.

Tot azi am dat 300 lei pentru acoperișul bisericii din sat și 50 lei pentru obolul crucii.

Cu respect.

Inv. Gh. Vișian
Hurezani-Gorj

Aspecte, Insigne, Comentarii

„Viori de lut"

— volumul de poeme al lui Teodor Al. Munteanu va fi pus zilele acestea în vitrina librăriilor.

Vâlva stârnită încă dela punerea sub tipar a cărții, de acum încolo își va desfășura întreaga și adevărata amploare.

Nu pentru alta, dar „VIORI DE LUT" este cel mai bun volum de poesie al anului.

„Curcubee peste veac"

— se intitulează al treilea volum de fabule de d. Vasile Militaru, care a fost pus sub tipar de editura „Cugetarea". Cine a urmărit ascensiunea literară a poetului Vasile Militaru, își poate da seama că noua sa carte va fi o adevărată comoară pentru literatura noastră.

„Maria"

— se va intitula, probabil, una din cele șase cărți pe care le are gata d. N. Crevedia.

„Gazeta cărților"

— publicație de bibliografie, literatură și cultură generală, de sub conducerea d-lui prof. D. Munteanu-Râmnic, a apărut de curând (nr. 7-8) cu un bogat și variat material istorico-literar.

„Serenada din trecut"

— *de Mircea Rădulescu, se reprezintă din nou în seara de Sâmbătă 25 Septembrie. Rolul lui Petre Cercel va fi interpretat de d. N. Dimitriu.*

„Credința"

— revista consiliului eparhial din Cernăuți, este o bună publicație teologică. Merită să fie citită.

„Temelie de veac nou"

— volumul de poezii al d-lui Vasile Militaru, a fost pus sub tipar de editura „Cugetarea".

Cartea va apare în cursul lunii Octombrie.

DE LA O ZI LA ALTA

TEATRU

TEATRUL NAȚIONAL: Oameni pe un sloi de ghiață.
TEATRUL REGINA MARIA: Kean.
COMOEDIA : Om de incredere.
GRADINA MARCONI: Fustele dela minister.
GRADINA A. R. P. A.-COLOS. — Compania Toneanu: „Mătușica lui Don Juan.
TEMPO: „Nepoata... d-lui ministru".

CINEMA

ARO: Contesa Alexandra cu Robert Donat și Marlene Dietrich.
VOX: Drumul spre frontieră.
CAPITOL : Vasul Robilor, jurnal și completare.
FEMINA: Madame Bovary cu Pola Negri și Jurnal.
TRIANON: Adio Paris! Salut New-York și jurnal.
A.R.P.A.: Refugiata din Shanghai cu Shirlei Temple, jurnal și completare.
ROXY: Vasul Robilor, jurnal și completare.
FORUM: Surâsul seducător și Sherloch Holmes.
OMNIA : Nich gentleman detectiv și Misteriosul Mr. Wong.
CITY : Țiganii și Fata din Salem.
ELYSEE: Adio Paris! Salut New-York și jurnal.
MARCONI : Havaiana, Panică pe pământ și jurnal.
MODEL : Moartea se răzbună și O aventură în Mexic.
COTROCENI : Eu și cumnată-mea și Rapsodia vieneză.
FRANKLIN: Călătorie suspectă și Două inimi într'un vals.
DARLY: Suprema jertfă și Paris.
TRIUMF (Griviței 335): Stan și Bran gemeni și Demonul de argint.
DICHIU : Ave Maria și Acuzata.
ORFEU: Confetti și Misiunea secretă.
MILANO : Bastardul și Șoapte de iubire și Succesele lui Papană.
AIDA : Detectivul amator și Mica prințesă.
PACHE : Evadatul din Insula Diavolului și Hip ! Hip ! Ura !
LILLI (fost Pax, sală și grădină calea Rahovei 26): Nu mi-am ucis soțul, Rumba și trupa de revistă și comedie.
BARCELONA: Marșul de noapte și Teroarea deșertului.
CENTRAL: Dama cu camelii și Michel Strogoff.
VOLGA (Dorobanți): Ave-Maria și Copii de vânzare.
ILEANA (sală și grădină, str. Avrig 1): Un sărut fatal și Mâinile lui Orlac.
ȘIC: „Insula groazei", „Minciuna" și comedie.
DORY : Tarzan informator secret, Avioanele morții, jurnal și Michey Mause.
UNIC : Sublima amintire și Piccadilly Jim.
DIANA : Țiganii și Curierul din Sud.
FLORIDA : In serviciul Franței, Femeia în frac și completare.
CARMEN-SYLVA : S'a întâmplat într'o noapte și Miracolul mascat.

RADIO

Sâmbătă 25 Septembrie 1937

13.00: Ora. Culturale. Sport. Cota Dunării.
13.10: Concert de prânz, muzică variată.
14.10: Radio-jurnal.
14.25: Muzică veselă franceză (discuri).
15.04: Ora. Mersul. vremii

Radio România

19.03—19.25: Muzică populară românească (discuri) .
19.03: Muzică de cameră.

Radio România și Radio București

19.25: Concert de după amiază.
20.30: Stravinsky și Honegger (discuri).
21.00: Poșta Radio.
21.15: Jazzul Ghindă.
22.30: Sport. Radio-jurnal.
22.45: Concert de noapte transmis dela restaurantul „Cina".
23.55: Ultimele știri.

Duminică, 19 Sept. 1937
ORA DIMINEȚII (7,30—8,30)

7,30. Deschiderea emisiunii: Gimnastică ritmică. Radio-jurnal. Concert de dimineață (discuri). Sfaturi gospodărești și medicale.
8,30. Inchiderea emisiunii.
9,55. Ora religioasă: I. Clopote ; II. Serviciul religios transmis de la Sf. Patriarhie; III. Predică, de pr. C. Dron.
13. Ora. Culturale. Sport. Cota Dunării.
13,10. Concert de prânz. Orchestra Jean Sibiceanu (canto: Cristian Vasile).
13,50. Ora veselă: Ion Manu.
14,10. Radio-jurnal: Ora. Mersul vremii. Știri interne și externe.
14,25. Continuarea concertului.
15. Ora satului: Cum cunosc medicii bolile oamenilor, de dr. C. Samson.
15,15. Muzică populară. Taraful Ion Matache.
15,35. Valeriu Măgureanu: De vorbă cu sătenii.
15,55—16,55. Continuarea concertului.
19. Ora. Mersul vremii.
19,03. Concert de muzică românească. Orchestra frații Stănescu.

UNIVERSITATEA RADIO

20,15. Cum se obțin vinurile de calitate, de prof. I. Teodorescu.
20,45. Ora veselă: Stroe și Vasilache la Expoziția internațională din Paris.
21—22. Concert elvețian european.
22,05. Aurel Alexandrescu (canto).
22,30. Radio-jurnal.
22,40. Rezultatele sportive, de Radu Vasilescu.
22,55—24. Concer tde seară. D-na Margareta Cozen și orch. Radio, dir. de Th. Rogalski.

Cărți și Reviste

„Arhivele Olteniei"

La Craiova, care acum e o mare Bănie Culturală, apare cu purtarea de grijă a d-lui prof. C. D. Fortunescu ,revista „ARHIVELE OLTENIEI".

Fundată acum 16 ani, ea a fost de atunci și până acum nu numai un monitor al culturii oltene, dar și un veritabil magazin istoric al Țării Pandurilor.

Colecția ei nu poate fi trecută cu vederea nu numai de cercetătorul trecutului părților oltene, dar chiar și de acela care ar dori să facă o cât de sumară investigație în istoria însăși a Țării Românești.

Numărul triplu, care ne-a venit de curând, aduce în paginile sale aceiaș serioasă documentație, și numai enunțarea sumarului ar ocupa spațiul pe care aci, îl avem, pentru un întreg articol.

Ne vom mărgini, deaceia, a trece în revistă numai o parte din bogata contribuție pe care colaboratorii „Arhivelor Olteniei" o aduc la lămurirea unor probleme din domeniul istoric, arheologic, cultural.

Este încă și acum neîucidată chestiunea ce s'a pus istoricilor noștri dacă Banatul de Severin, fost la diferite epoci sub stăpânirea Ungurilor, s'a întins spre răsărit peste toată Oltenia.

In articolul intitulat „Banatul de Severin și Oltenia", d. O. G. Lecca ajunge la concluzia că prin „Țara Severinului" trebuie să se înțeleagă „partea de jos a Olteniei, o prelungire închipuită a Banatului Severinului, nestăpânită efectiv de Ungaria".

Ceiace ni se pare că aduce însă demn de remarcat acest număr, sunt articolele în legătură cu interesanta figură a lui Eugeniu Carada, scrise de părintele Ioan Georgescu și d. Caton Teodorian.

Primul, face o documentată trecere în revistă a vieții și operii fostului director al Băncii Naționale, iar al doilea, odată cu câteva amintiri de familie, aduce o bogată contribuție la lămurirea revoluției „republicane" dela Ploești, izbucnită la 8 August 1870.

Din câteva scrisori lăsate de membrii familiei Carada, se poate vedea că revoluția a izbucnit în acea zi, din lipsa de tact a lui Candiano Popescu.

De fapt, revoluția condusă de Eugeniu Carada ,trebuia să izbucnească ceva mai târziu și nu numai la Ploești, ci deodată în 7 mari orașe ale Principatelor.

D. prof. Nicolae Tomiciu scrie despre „IANCU ROMANUL DE HUNIADE".

Despre câteva vestigii romane în jud. Romanați, relatează d. prof. D. Tudor.

Trebuie să menționăm, pentru grija cu care d. prof. C. D. Fortunescu ține să prezinte, sub toate aspectele, Oltenia, partea literară care ocupă și ea o bună parte a numărului despre care referim.

Colaborează aci cu poeme: Aurel Tită, Doina Bucur, Ion Mara, G. Roiban, N. Bănescu și Eugen Constant.

Radu Gyr e prezent alături de numele lui N. Milcu, cu un fragment din poemul dramatic „Floarea lui Sânzien".

Tot din opera lui N. Milcu, găsim publicată o frumoasă schiță inedită: „Pentru Țară".

D. Mihail Lungianu publică și d-sa un basm „Ion Sânzianul".

„Cronica Cărților" e susținută de d. prof. C. D. Fortunescu, a cărui muncă pentru frumosul mers al „ARHIVELOR OLTENIEI" nu trebuie trecută cu vederea.

D-sa a știut să-și asocieze, pentru greaua misiune ce și-a luat-o, de a prezenta sintetic tot ceiace spiritualitatea olteană, are mai remarcabil, o serie de oameni competenți și în măsură să facă față unei opere care întrece în unele părți acceptiunea ce se dă obișnuit cuvântului „cultură", ea ajungând să țină, fără nici o exagerare, mai mult de ceiace se chiamă erudiție.

Const. Tomescu

SPORT

Cazul dela Brașov

Maghiaro-iredentiștii și sportul

Dece întârzie ancheta

Cazul Venus — A. C. F. R., în care o echipă românească a căzut victimă ciomăgașilor iredentiști dela Brașov, a făcut să curgă destulă cerneală.

Nu vrem să mai amintim amănuntele unui scandal care aduce o pată urâtă asupra istoriei soccerului nostru.

Faptul însă, că de șase zile, acei cari își spun conducători ai destinelor footballului românesc nu au catadixit încă să ia nici o măsură contra infractorilor, ne face să ne gândim la anumite consecințe ce ar urma acestei neglijențe.

S'ar crea un precedent ce ar fi fatal normalei disputări a campionatului național.

Echipele românești, în deplasare, ar fi victimele bandelor de derbedei ce înțeleg să facă pe „suporteurii" cu ciomagul și revolverul.

In scurt timp, dacă nu se vor lua măsuri, vom ajunge cu destul regret, să notăm forfait-uri în fața unor „anumiți" adversari.

Aflăm că n'a sosit la F.R.F.A. raportul delegatului federal.

Ințelegem motivele pentru care întârzie acest raport, deaceea cerem C. C. N-ului să institue imediat o anchetă, iar vinovații să fie aspru sancționați.

Echipa maghiară-iredentistă dela Brașov, introdusă în Divizia A prin clemența F.R.F.A-ei trebue suspendată.

Astfel de culpe, cari dăunează sportului românesc, trebue pedepsite exemplar pentru a împiedica pe viitor repetarea lor.

Acei cari înțelg să facă sport cu ciomagul n'au loc într'o competiție de luptă cavalerească.

Siguranța statului ar trebui să intervină, iar iredentiștii cari nu-și pot înfrâna pornirile să fie trimiși la urma lor.

Brașovul are un frumos trecut în istoria soccerului nostru, trecut care nu poate fi întunecat din cauza unor „anumiți" indivizi.

Organele federale trebue să intervină, măcar acum în ceasul al unsprezecilea, pentru a scoate din sport pe acei cari înțeleg să facă din el un paravan al pornirilor lor atavice.

Cazul dela Brașov trebue să fie ultimul.

Așteptăm cuvântul F.R.F.A-ei.

N. Dumitrescu

Venus - Juventus

Arena din Splai găzduește azi divizionara dintre campionii naționali și Juventus.

In toate matchurile dintre aceste echipe tradiția a avut un cuvânt de spus încât azi mai mult ca oricând lupta pentru victorie va fi foarte aprigă.

Dealtfel învingătorul va lua și conducerea clasamentului interbucureștean pe care azi o deține Unirea-Tricolor, urmată de F. C. Rapid.

Cum lupta dintre echipele bucureștene a stârnit totdeauna un mare interes, credem că și deastădată vom asista la un spectacol demn de reputația de care se bucură cele două echipe.

Formațiile care se vor alinia sunt următoarele :

VENUS: Iordăchescu; Sfera, Albu; Bărbulescu, Feraru, Gorgorin; Gavrilescu, Ploeșteanu, Bodola, Petea și Gruin.

JUVENTUS: Endrefy; Dragomirescu, Dimitriu; Petrescu, Palmer, Brandabura; Oană, Vaida, Zăinescu, Dunăreanu, Moldoveanu.

Inceputul partidei va fi fluerat de d. Jean Petrescu, la ora 16.

Pronosticăm victoria Venusului la mare luptă, bine înțeles dacă și de astădată nu intervine tradiția.

ZI DE ZI

PANA la 1 Octombrie toate grupările sunt datoare să depună la F.R.F.A. garanția necesară Baremului. In caz contrar, echipele vor fi suspendate automat.

D. L. V. STELEA, suntem informați, va ancheta personal cazul dela Brașov. In acest caz, vinovații nu vor reuși să scape de pedeapsa ce li se cuvine.

ERI a sosit în capitala Ungariei atletul român Iordache, campion și recordman balcanic care participă, începând de astăzi, la meetingul jubiliar de atletism organizat de M. A. Sp. Ii urăm succes !

ERI LA ora 4 d. m. toți selecționabilii echipei noastre naționale de rugby s'au antrenat pe terenul U. F. S. R. în vederea turneului, în cadrul Expoziției Internaționale.

PIERZAND în fața lui Apostoli prin întreruperea luptei de către arbitru în repriza 10-a francezul Marcel Thil a pierdut titlul de campion mondial la greutatea mijlocie.

CAPITOL ȘI ROXY
Vasul Robilor
Jurnal și complectare

VIAȚA POLITICĂ

Referendum-ul „Poruncii"

Israel sub blestemul de foc al lui Dumnezeu

— După declarațiile I. P. S. Patriarhul, iată și al doilea tron bisericesc al Țării, înfierează pe Iuda. Împăcarea jidovilor cu omenirea, înseamnă mai întâi împăcarea lor cu Hristos. — Apel la Unire. —

557) — De vorbă cu I. P. S. Mitropolit Nicodem. —

I. P. S. Mitropolit Nicodem al Moldovei a făcut corespondentului nostru din Iași, următoarele declarații:

Problema evreiască? Evident că există și va exista, exact până în ziua în care, evreii se vor împăca cu Mântuitorul. Împăcarea lor cu omenirea, înseamnă mai întâi împăcarea cu Hristos.

Fiindcă dela venirea Mântuitorului, ei au rupt legătura cu Dumnezeu. Și din această cauză, după cum le-a proorocit însuși Mântuitorul, prin parabola lucrătorilor viei, acea vie ,adică împărăția cerurilor, s'a luat din mâinile lor, a lucrătorilor nevrednici și s'a dat altor lucrători vrednici, adică acelora, cari au primit creștinismul.

Iar în altă parte, Sfânta Scriptură este tot atât de precisă, când spune că neamurile, adică păgânii, dela răsărituri și dela apusuri, prin creștinism, vor intra în împărăția lui Dumnezeu, iar fiii împărăției, adică evreii necredincioși și răi, vor fi scoși afară.

Tot astfel vorbește și blestemul Mântuitorului, cu privire la dărâmarea Ierusalimului, despre care a spus că nu va rămâne piatră pe piatră care să nu se risipească, ceeace s'a întâmplat întocmai, precum și blestemul de foc, cu privire la distrugerea completă a Statului lor politic și împrăștierea lor pe toată fața pământului, ceeace iarăși s'a întâmplat întocmai.

De aici înainte, ei sunt urmăriți continuu de acest blestem grozav și nu va înceta pribegirea lor, până în ziua în care vor recunoaște pe adevăratul Mesia, adică pe Mântuitorul nostru; ceiace de altfel și recunosc în prezent foarte mulți din învățații lor talmudiști; dar nu îndrăznesc să mărturisească pe față.

Exclusivismul judaic

Până atunci însă, nu poate fi pace și înțelegere între ei și creștini, în special, fiindcă din laturea dogmatică a problemei, derivă cea economică și politică, în sensul că ei considerându-se în mod orgolios și pe nedrept aștăzi, popor ales, se mențin într'un exclusivism nesuferit de disprețuitor față de celelalte popoare, ceeace îi face în consecință imposibili de asimilat, constituindu-se pretutindeni stat în stat, acaparând cu vremea bogățiile tuturor, devenind chiar agresivi și persecutori față de însăși autohtonii cari le-au dat pâine și adăpost, deci un veritabil pericol, fapt care determină firește reacția acestora, care după toate legile Dumnezeești și omenești, au dreptul a-și apăra credința și viața; ba în ce privește credința nu numai dreptul, dar chiar datoria cea mai mare, până la jertfa vieții însăși.

BLESTEMUL LUI DUMNEZEU ASUPRA LOR

Așa că în zadar se plâng evreii de persecuții și antisemitism, de oarece aceasta reprezintă însuși blestemul lui Dumnezeu asupra lor și rezultă din însuși modul cum se comportă ei, în mijlocul celorlalte popoare.

In aceste două izvoare, unul de ordin divin și altul omenesc, rezidă toată problema evreiască în lume și în care se încadrează toate întrebările „Poruncii Vremii", cari evident sunt toate întemeiate și se mai pot adăuga încă.

UNIREA FORȚELOR NAȚIONALISTE

Acum, cu privire la soluții, care de asemenea se pot înmulți la infinit, în afară de acea capitală, care depinde de ei însuși, adică trecerea în masă la creștinism și deci posibilitatea asimilării lor, cu vremea, eu pentru moment și în special în țara noastră, văd una singură:

Unirea tuturor forțelor naționaliste într'un singur front de luptă. Altfel praful se va alege de toate strădaniile și jertfele lor, oricât de mari și oricât de sfinte.

558) Antisemitismul are o justificare economică și socială

Jidanii, trebue să fie judecați, nu numai după faptele lor individuale, ci în acele de ordin general, chestiuni cari privesc pe jidani în universalitatea lor, care trebuesc cunoscute și din cari să desenăm, ceeace sociologii numesc, tipul social jidan.

In primul rând munca.

Ei nu muncesc la cultura pământului, la clădirea caselor, la facerea șoselelor, la irigarea apelor, la tăierea tunelurilor, la scoaterea minereurilor, în fine nu iau parte, alături cu celelalte națiuni, la aceste munci principale, care asigură și ușurează viața oamenilor pe pământ.

Ce fel de popor este acesta, care de mii de ani de când există, nu ară, nu seamănă și totuși mănâncă pâine, care nu a clădit o casă cu mâinile lui și totuși stă în case, nu au făcut un kilometru de șosea și totuși se plimbă pe ele.

Putem afirma că ei nu muncesc, ci speculează asupra muncii și de aceea, în mod logic, orice partid muncitoresc ar fi trebuit să fie în primul rând antisemit. Numai printr'o mistificare, datorită unor conducători, ori de rea credință, ori proști, partidele muncitorești au fost târâte în tabăra filosemită.

Și dacă nu muncesc, au oare ei dreptul la acest privilegiu pe baza altor calități intelectuale, superioare altor națiuni?

In domeniul spiritual sunt la fel paraziți, căci nu vedem o literatură jidovească, o pictură jidovească, nu vedem o muzică jidovească, o arhitectură sau o sculptură jidovească.

Tot ce au dat în acest domeniu, nu au fost decât excrescențe pe trupul altor culturi, pe geniul altor națiuni.

Spun astfel, deși nu e o religie, ca la celelalte popoare, după cum ne-a dovedit d. profesor A. C. Cuza Toate religiile de pe glob sunt cunoscute. Filosofii le-au discutat și analizat la lumina zilei, lumea le cunoaște și chiar atunci când nu le profesează, le respectă ca produse sincere a sufletului românesc.

Lumea însă nu cunoaște religiunea mozaică. Filosofii lor nu o discută, savanții lor nu o fac cunoscută omenirii. Tot ce se cunoaște nu au fost decât mistificări. Jidanii trăiesc într'o atmosferă de complot. Casele lor de rugăciuni — în care nu intră femeile și copiii, socotiți probabil ființe prea slabe care nu trebuie să cunoască totul, — sunt mai mult reuniuni în care se propagă altceva.

In afară de unele rituri și superstițiuni barbare, mai au diferite precepte de ordin social, sanitar și mai ales politico-economic și asta numesc ei religie.

Ce să credem de acești rabini cu scrisul și cititul invers? Oare întrebuințând de mii de ani aceasta, nu au și mentalitatea inversă și n'o întrebuințează pentru mistificarea omenirii?

Mă întreb dacă acolo unde n'au intrat savanții și filosofii, nu ar trebui să intre Siguranța?

Sunt un popor fără un ideal înalt și mărturisibil. Un popor care n'are un pic de soare în sufletul lui. Priviți cimitirele lor. Fără îndoială, cimitirele tuturor popoarelor nu sunt locuri de desfătare și de plăcere. Dar cultul morților, la noi de exemplu, o floare, un pom, o lumină pusă de mâna unei femei simple dar pioase, fac ca cimitirele, dacă nu sunt locuri de desfătare sufletească, să poată fi măcar un loc de reculegere.

Priviți cimitirele lor, — în Moldova, unde sunt stăpâni, mai ales — sunt ceva sinistru, de care nu te poți apropia decât cu groază.

Priviți cartierele jidovești *în ce hal de murdărie și de mizerie sunt, s'a spus mereu că este din cauza sărăciei populației evreiești.*

Nu se poate minciună mai mare. Priviți Văcărești, Dudești, Bărăția, etc., cartiere din care au scos și scot încă milioane peste milioane, dar nu s'au îndurat să pună ceva pentru înfrumusețarea caselor, pentru curățenia lor. Și dacă la față îi mai obligă autoritățile, de curțile lor interioare îți este oroare să te apropii. Lor nu le place nici frumosul, nici curățenia și nici ordinea. Dacă n'ar avea servitori de alte națiuni, i-ar mânca viermii. De aceia celelalte popoare nu pot trăi în apropierea lor și fug lăsându-le cartiere întregi ca să trăiască ei singuri stăpâni pe tot și pe murdăria lor.

Astfel au ajuns stăpâni pe cartiere întregi și pe orașe. Priviți orașele din nordul țării cucerite de ei, în ce hal de infecție au ajuns.

Pe jidani nu-i interesează decât banii. Da, acesta este idealul lor de veacuri, bani, bani, bani, cu orice mijloc. Acesta este singurul lor ideal, singura lor preocupare. Către aceasta, de veacuri, s'a îndreptat toată inteligența și toată activitatea lor. Trebuie să recunoaștem că au reușit și că stăpânesc toate bogățiile lumii.

Dar nenorocirea nu este numai aceasta. Prin banii lor au cumpărat și mentalitatea omenirii. De vreo sută de ani mentalitatea omenirii este mentalitatea iudaică. Au întrebuințat pentru aceasta orice mijloc, au corupt, au viciat, au cumpărat totul.

Prin presă, — instituție de luminare a popoarelor și transformată în instituție de minciună și intrigă, — oamenii cu scrisul și gândirea inversă induc lumea în eroare, ridică clasele sociale unele în contra altora și ațâță popoarele unele în contra celorlalte, — căci sigur, când ești antifrancez, antigerman, antirus, antienglez, nu mai ai mintea la dușmanul tău de aproape și nu mai ești antisemit.

Un popor de 70 milioane — lovit probabil mai brutal — a deschis ochii, a văzut pericolul și a reacționat.

Demascarea a început. Celelalte națiuni sunt pe cale de luminare.

Care e soluția la noi?

Cred că în primul rând, după ce-i cunoaștem bine, să învățăm să-i disprețuim și apoi să începem lupta metodică pentru stârpirea lor. Lupta nu va fi ușoară, pentrucă ei sunt capabili de multe perfidii și stau bine retranșați în dosul mincinii și al intrigii.

1. Problema, la noi, nu poate fi rezolvată decât de guverne.

Statul, cumpără și vinde anual, de miliarde, armament, hrana și îmbrăcămintea soldaților, furnituri de tot felul pentru autorități de stat ,județ sau comună, furnituri pentru drumuri și căi ferate, etc., vinde păduri, minereuri, etc.

Dacă guvernele ar vrea, toate acestea să nu se cumpere dela jidani sau prin jidani, aceste miliarde — tot capitolul „material" al bugetului — dacă n'ar trece prin mâini jidovești, multe sute de mii de jidani nu s'ar mai lăfăi în belșug și nu ne-ar sfida sărăcia. O eră nouă ar începe pentru meseriașul român, pentru comerțul și industria română.

Dar aceasta se face în mod serios, nu prin interpuși români, cari să reprezinte tot firme jidovești.

2. Apoi un control al statului, al administrației asupra activității jidanilor și a acelor comunități israelite, să vedem dacă jidanii sunt cetățeni ai țării sau ai „Alianței internaționale israelite".

3. Cercetată origina fiecărui jidan, căci mulți, foarte mulți, întrebuințează nu numai pseudonime, dar nume false, acte de naștere și de naționalitate false, și eliminați acei neregulați, fără cruțare.

4. Orașele ar trebui să pună pe comercianții din centru la mari taxe pentru refacerea și înfrumusețarea orașelor distruse și murdărite de ei — o nouă politică fiscală, dar urmărită până la capăt, nu numai deziderate și proiecte care să se înece iar în corupția jidovească.

Numai un guvern convins și conștient ar putea face acest lucru. Priviți cu câtă perseverență se urmărește acest lucru în Germania și totuși acolo erau jidani puțini în comparație cu ce este la noi.

Dr. Trifon-Loco

559) O inimoasă adeziune

Ader în totul la răspunsul dat de marele român creștin d. Stelian Popescu și cred că nimic nu se poate face pe cale pașnică.

Ing. Defer
pens. C. F. R. București
str. Gr. Cantacuzino, 50

*

ROMANI ȘI ROMANCE, răspundeți Referendum-ului! Cine socotește că n'are nimic de adăugat peste programul înfățișat de „Porunca Vremii", poate răspunde simplu pe o c. p.: „Ader la programul „PORUNCII", indicând numele, profesiunea și localitatea unde domiciliază.

*

Intrebările referendum-ului sunt următoarele:

1. Există o problemă, o primejdie jidănească în România?

2. Cum o vedeți dv.? Cum vi se înfățișează atât în domeniul material cât și în cel spiritual? Cari îi sunt proporțiile și deopotrivă, urmările nefaste pentru existența noastră națională?

3. Primejdia jidănească este o invenție antisemită, ori o reală veche, o problemă istorică, dureroasă, care a frământat, și în trecut, conștiința românească?

4. Cum credeți că se poate înlătura această primejdie? Pe cale pașnică, ori prin violență?

5. Vedeți în antisemitism o doctrină reprobabilă, ori o formă de manifestare a ideii naționale?

6. Se opune Constituția și ne împiedică dreptul internațional și tratatele de pace să rezolvăm primejdia jidănească?

7. Implică eliminarea primejdiei jidovești obligația pentru noi de a ne preocupa să găsim alurea, un cămin și o Patrie pentru jidanii emigranți din România?

8. Insfârșit, impune rezolvarea primejdiei jidovești o acțiune și un program comun grupărilor naționaliste?

ALTE NOUI ADEZIUNI LA REFERENDUM

Subscriu la soluțiile de program naționalist: CUM SCAPAM DE JIDANI, ale „Poruncii Vremii", d-nii:

560) Mihai Nicodim, Iași, str. Brătianu 124; 561) Olga Nicodim, Iași, str. Brătianu 124; 562) Eliza Grigoriu, com. Miroslav-Iași; 563) F. C. Grigoriu, Miroslav-Iași; 564) D. Olariu, Iași, str. Nicolinei 48; 565) Ion Bulgărescu, Miroslava, Iași; 566) Gh. Vasilescu, Constanța, Avram Iancu 55; 567) D. Ștefănescu, Constanța, Bogdan Vodă 17; 568) Gh. Dănilă, Constanța, str. Labirint 4; 569) Popescu Nicolae, Constanța, Viitorului 33; 570) Pasăre Ion, Constanța, Luptători 17; 571) Nicolae Stan, Constanța, M. Colin; 572) Traian Stoenescu, Constanța, Oborului 30; 573) Ion Levaidis, Constanța, Daciei 46; 574) Stănescu I., Constanța, M. Coiciu 20; 575) V. Munteanu, înv., Ungureni, Tecuci.

DUMINICA în pag. I-a: Răspunsul d-lui RADU COSMIN, profesor și literat.

Galeria canaliilor

Români și Romance!

Cunoașteți-vă cozile de topor în mâna jidanilor și străinilor, trădătorii sângelui românesc și sfintei cauze de eliberare națională!

Iată cine, pentru arginții Iudei, luptă împotriva României Românilor. Priviți-i și disprețuiți-i!

PETRE PETRESCU

fost lt.-colonel în armată. Azi unealtă cu 100.000 lei pe lună în mâna jidanilor. Deputat al Kahalului. In ziua de 10 August a cerut printr'o interpelare, guvernului, să pedepsească pe I. P. S. Patriarh pentru că a cerut Neamului Românesc să se mobilizeze spre a-și apăra pământul de cutropirea jidanilor.

De peste hotare

Acțiunea comuniștilor spanioli la Geneva și Paris

După declarațiile lui Largo Caballero asupra acțiunii Internaționalelor și după ce a propus democrațiilor europene să intre în focul războiului spaniol, — preciziuni ale fostului prim-ministru al Spaniei comuniste, pe cari noi le-am publicat la timp, — este interesant de a cunoaște impresiile fruntașului socialist *de Brouckere*, asupra aceleiași chestiuni, publicate în ziarul „La Depeche", la 21 Septembrie.

El începe prin a recunoaște că „mulțumită Rusiei, influența celei de-a 3-a Internaționale este preponderentă în Spania republicană". De Brouckere mai spune că **„dacă rezistența poporului spaniol a fost posibilă, aceasta se datorește exclusiv Rusiei Sovietice; însă, adaugă el, pentru a învinge dușmanul este necesară o acțiune de ansamblu a tuturor democrațiilor lumii".**

Totuși această „uniune a proletariatului mondial" nefiind posibilă, de Brouckere propune **„schimbarea radicală a frontului diplomatic",** care, de altfel **a și început la Geneva.**

„De aici și până la a vorbi de război, nu mai este mult, — adaogă fruntașul socialist.

Dar, în această privință, este interesant de reprodus și un fragment dintr'un editorial apărut la 22 Septembrie în *„Journal des Débats"*.

„Aceasta este o nebunie. (Acțiunea lui Juan Negrin și Largo Caballero la Geneva și Paris de a convinge democrațiile europene să intervină în războiul spaniol. n. n.). Revoluționarii și agitatorii internaționali cred că le este totul permis, de a provoca dezordini și de a-și bate joc de autoritate. Ei abuzează de ospitalitate, făcând apel la ură și tinzând să determine deslănțuirea unui nou război european.

D. Largo Caballero

Ei pretind ca democrațiile Europei să intre în război pentru sovietele Spaniei sub amenințarea spectrului revoluției. Aceasta urmăresc ei de multă vreme prin intrigile moscovite cari s'au deslănțuit profitând de atâtea complicități străine. Astăzi, aceste frumoase proecte nu mai sunt în umbră: ele sunt cunoscute de cei interesați în apărarea liniștei europene".

Din aceste fragmente reiese în mod clar că agitatorii comuniști spanioli, am numit pe Largo Caballero și Juan Negrin, urmăresc deslănțuirea unui război european prin intervenția statelor democratice în războiul spaniol.

Ei amenință democrațiile cu revoluția comunistă, dacă acestea nu le vor face jocul.

șt. I.

Mare sfat național-țărănist

Au fost convocați in Capitală toți fruntașii partidului. Vor lipsi, însă, d-nii Popovici și Costăchescu

După rezultatul defavorabil al întrevederii dela Iași, d. Madgearu socotește că nu mai are nici un rost o vizită la d. Iuliu Maniu, cu toate că d. Mihalache crede în eficacitatea intervențiilor pe lângă fostul președinte de consiliu.

Pentruca să se ajungă la o soluție, cu ajutorul căreia să se poată face față împrejurărilor, d. Mihalache a convocat mai mulți fruntași în Capitală. Săptămâna viitoare va avea loc o consfătuire, în cadrul căreia vor fi examinate toate chestiunile partidului.

Aflăm, însă, că d. Mihai Popovici nu va participa la această consfătuire, iar d. Costăchescu va sosi în București a doua zi după ce va fi luată în discuție situația național-țărăniștilor.

POLITICE

VIZITA REGALA IN BANAT

A. S. REGALA Principesa Elisabeta, care a sosit ieri în Capitală, a plecat aseară la Banloc-Banat, fiind salutată în gara Mogoșoaia de d-nii ministru Franasovici și general Papazoglu.

Căsătoriile mixte

DINTR'O STATISTICA recentă aflăm că în 1936, în Ardeal, s'au căsătorit 124 de români cu unguroaice și 3 români cu jidoaice. Cine se sesizează de acest prăpăd?

Președinție de onoare

D. R. FRANASOVICI, ministrul lucrărilor publice, a fost proclamat președinte de onoare al organizației liberale din Romanați.

DESMINȚIRE

ZIARUL „Mișcarea", în numărul său de aseară, desminte că d. Gh. Brătianu ar fi făcut declarații politice la Iași, așa cum au anunțat unele gazete.

INSCRIERE LA NAȚIONAL-CREȘTINI

SF. SA preotul Anastase Gh., din Ulmeni-Ilfov, s'a înscris în partidul național-creștin.

Consfătuire liberală

D. DINU BRĂTIANU s'a înapoiat aseară dela Drăgășani și a avut o consfătuire cu d. Bebe Brătianu, care i-a prezentat rapoartele pe cari le-a primit dela șefii organizațiilor provinciale.

Mereu centriștii

D. profesor N. Costăchescu va veni săptămâna viitoare în București și va avea întrevederi cu membrii grupului de centru din partidul național-țărănesc.

In memoria lui Al. Mavrodi

AZI DIMINEAȚĂ s'a oficiat un serviciu religios, la biserica Schitu Măgureanu, pentru pomenirea lui Al. Mavrodi, fost director al ziarului „Vitorul".

Jalea Moldovei

D, profesor Nicolae Iorga se ocupă, în cel de-al cincilea articol, intitulat „Semănătorii de ruine și de pustiu", de jalea ce domnește în Moldova cutropită de jidani:

„Dar ce se vede pe aici, pentru moment — căci progresul merge cu pași repezi și peste câteva decenii, dacă nu ne vom trezi fără zăbavă, asimilarea în ruine și în pustiu va fi completă —, e jucărie pe lângă ce se petrece în fiecare moment în acea țară pierdută pe care o numim: Moldova.

D. PROF. N. IORGA

„A venit o expropriere grăbită, concepută electoral și executată demagogic. O întreagă boerime, care, mai ales în părțile de sus, păstra vechile ei tradiții, stând permanent sau o mare parte din an la țară a fost pusă la pământ și călcată în picioare: urmașii lor fac politică sau istorie sau filologie sau diplomație sau agonizează prin câteva odăi din ceeace a fost măreața lor proprietate.

„In loc, s'a așezat pe moșie, în fața țăranului împroprietărit ca vai de dânsul și incapabil de solidaritate, Evreul.

„Și rezultatul?...

„Am petrecut multe vacanțe la Negrești din Vaslui, în casa unui frate al mamei mele, avocat, primar, arendaș. Un șir de modeste căsuțe evrelești: în capăt bogata prăvălie a băcanului Alexa, fiu de proprietar și „boier". In margine casa părăginită a Mavrocordaților, trecută la Nicolae Șuțu, apoi la Ceaur Aslan și de acolo pentru a fi refăcută într'o economie rurală, perfect condusă de Costică Stolcescu, Muntean harnic, întreprinzător și econom. De jur împrejur codrii lui Ștefan-Vodă.

„Acuma?...

„Cinci sinagoge. O biată biserică rămasă din cărămidă, pentru că ai noștri, așa de puțini, sunt săraci. De jur împrejur comoara bătrânilor copaci se taie și se cară la vale de o întreprindere evreiască.

„Și aici ca și la mine, la Vălenii-de-Munte.

„...Ruine și pustiu!"

Măsuri pentru activarea încasărilor statului

Ministerul finanțelor a dat eri un ordin circular, prin care pune în vedere administrațiilor financiare de încasări și plăți, că debitele sunt aproape toate definitivate și că prin urmare pot să înceapă executarea lor până la zi, pentru activarea încasărilor.

Mare adunare a Frontului Românesc în județul Ilfov

— Declarațiile d-lui D. R. Ioanițescu. —

Duminică, organizația Frontului Românesc, de sub conducerea d-lui D. R. IOANIȚESCU, a ținut mai multe adunări în plășile Domnești Bolintin.

După ce felicită pe conducătorii comitetelor comunale, care în loc de o adunare de cadre au răspuns cu un număr atât de mare de săteni, d. D. R. Ioanițescu explică ce urmărește mișcarea naționalistă.

„Noi, vrem ca țărănimea să nu servească drept numai carne de tun în războiu și nici ca stăpânirea să-și aducă aminte de țărani numai în momentul votului.

„Frontul Românesc vrea o țărănime sănătoasă, înstărită și luminată la minte.

„Numai noi naționaliștii dorim sincer îmbunătățirea soartei voastre, pentrucă noi vedem în țăranul nostru nu numai pe alegător și pe soldat, dar și pe tatăl de familie care, din generație în generație, perpetuează rasa și asigură viitorul neamului.

„D-lui Vaida i se datoresc desființarea prestației, scăderea birurilor, desființarea cametei, organizarea jandarmeriei, alegerile libere și începutul unei acțiuni sănătoase contra bolilor.

„Pământul și capitalul" — trebue să îngenunche în fața voastră. — Pământul ca și toate întreprinderile sunt ale națiunei și trebue să se înfrupte dela ele în primul rând massele care muncesc, iar nu o mână de profitori care speculează munca voastră și a muncitorimei dela oraș. Iată dece suntem hotărîți să mergem cât mai adânc în reformele în favoarea țăranilor și muncitorilor. Vom stârpi trusturile, vom întocmi o nouă lege a învoielilor agricole — vom asigura abecedare și burse gratuite pentru copiii merituoși ai sătenilor, vom stabili o dreaptă cumpănă între produsele agricole și cele industriale.

„Toate acestea, le facem pentrucă dreptatea e cu voi, dar și pentrucă țărănimea este rezerva sănătoasă a neamului nostru. Intărind țărănimea — întărim națiunea, și acesta trebue să fie crezul oricărui om politic român".

Marele incendiu din str. Sf. Constantin

Aseară la ora 8, din neglijența unor servitoare cari au lăsat aprinsă o lumânare în podul unde se aflau rufe la uscat, a isbucnit un puternic incendiu la clădirea din str. Sf. Constantin 24, proprietatea d-nei PETCU, administrată de d. Ștefan Al. Mareș din Bul. Lascar Catargiu 10.

La fața locului au sosit imediat posturile de pompieri „Central" și „Radu Vodă" cari din cauza lipsei apei au asistat neputincioase la întinderea sinistrului, mărginindu-se numai la supravegherea caselor învecinate în pericol de a lua foc.

Clădirea incendiată, un mare blockhaus cu cinci etaje, era împărțită în trei corpuri de casă și avea nu mai puțin de 40 de chiriași.

Focul, care s'a întins în câteva minute la întreg acoperișul, de suprafață foarte mare, n'a pricinuit acestora nici o pagubă, deoarece, podul, care era mansardat, e despărțit de restul etajelor printr'un solid planșeu de beton armat. Flăcările n'au putut scobori în locuințe, el localizându-se la acoperiș. Acesta a ars în întregime, prăbușinduse, în parte, cu mare sgomot în str. Sf. Constantin și Eroului, și odată cu el, locuințele dela mansardă ale servitoarelor, cari au putut fi golite înainte de a fi cuprinse de foc.

Supraveghiat de pompierii, slab alimentați cu apă, incendiul n'a putut fi stins complet la ora 1 noaptea.

Pagubele sunt mari. Victime nu sunt. In interesul cercetărilor au fost reținute la poliție două servitoare.

Decongestionarea „Pieții 8 Iunie" și grădinei Cișmigiu

Șomeurii vor fi îndrumați către piețele de alimente și grădina va fi curățată de haimanale

Eri a avut loc o conferință între d. Vasile Vasilescu, ajutor de primar general al municipiului, general Papazoglu, dela comenduirea pieții, d. Motățeanu, secretar general al prefecturii poliției Capitalei, chestorii Palade și Jagoniță și d. col. Poenaru, directorul Casei grădinilor.

DECONGESTIONAREA PIEȚII 8 IUNIE

Obiectul conferinții a fost decongestionarea „Pieții 8 Iunie" de diferiți meșteșugari cari blocau trotuarele în fața Spitalului Brâncovenesc în așteptarea clienților.

Era o tradiție ca la Piața Mare, cetățeanul, când venea să-și cumpere alimente, să-și angajeze și un meșteșugar pentru trebuințele domestice.

Fără a se strica această tradiție, autoritățile comunale au găsit că acești meșteșugari nu mai au nici un rost în fața Spitalului Brâncovenesc întrucât piața a fost desființată. In plus, ocuparea trotuarelor și așezarea pe grilajul Spitalului Brâncovenesc, dă un aspect urât „Pieții 8 Iunie" menită să fie una din piețele cele mai frumoase ale Capitalei.

Chiar de eri dimineață, organele comunale și polițienești au evacuat Piața 8 Iunie trimițând pe toți meșteșugarii la locul firesc de așteptare: piețele Principesa Maria, Obor, Matache Măcelaru și Vitan.

Măsurile — cari se aplică și pentru servitorii și servitoarele în căutare de stăpân dela Podul Șerban Vodă — vor continua în fiecare zi până la completa canalizare a acestor meseriași și servitori către piețele de mai sus.

CURĂȚIREA CIȘMIGIULUI

Al doilea obiect al conferinței, a fost curățirea grădinei Cișmigiu de nenumărați streini, servitori și ordonanțe, care făceau imposibilă vizitarea acestui frumos parc de către populația Capitalei.

Prin aceste măsuri energice, dar toate luate cu deosebită urbanitate spre a nu jigni pe nimeni, organele comunale, în perfect acord cu poliția Capitalei și cu comenduirea pieții, vor face din Cișmigiu, pentru populația orașului cel mai frumos loc de promenadă și recreație.

Pentru aceasta însă, concursul populației Capitalei este absolut necesar pentru ca măsurile luate să nu fie zădărnicite prin intervenții intempestive.

— D. Db. —

Cum torpilează organele Casei centrale politica ministerului muncii

II

Cerem îndepărtarea din serviciu a tuturor acelora care boicotează opera de naționalizare a muncii! Constatări senzaționale extrase dintr'un raport oficial

Am înfățișat în reportajul de eri, cum înțeleg unii conducători ai Caselor de asigurare spiritul care animă întreaga legislație muncitorească a guvernului și modalitatea aplicării ei.

Am demonstrat cu date, din câmpul realităților muncitorești, că foarte mulți din conducătorii Caselor de asigurări, deși români (spre rușinea lor și nenorocirea țării) nu înțeleg strădaniile ministerului muncii de a naționaliza — cu un ceas mai devreme — munca și producția țării. Ba, ceva mai mult — ca și cum ar avea interesul să o facă — unii conducători din asigurările sociale boicotează, pur și simplu, dispozițiunile venite dela centru în ceeace privește protejarea elementului muncitoresc etnic.

In felul acsta, cele mai fericite inițiative ale centrului devin literă moartă din cauza acestor ticăloase cozi de topor în mâna streinilor.

33 MINORITARI ȘI 2 ROMANI!

Intr'adevăr, comentând chestiunea trimiterii la băi a asiguraților, am arătat că în vara aceasta Casa de asigurări din Chișinău a trimes la sanatoriul Solca 35 de asigurați dintre care numai 2 români. Și ne-am întrebat atunci, cu firească indignare, dacă nu cumva conducerea acestei instituții este în mâna minoritarilor sau ovreilor.

Aceiași legitimă întrebare o punem și ministerului muncii, cu speranța că vom primi un răspuns cinstit și fără ocoluri.

Până atunci, trecem în cartea neagră a răfuelilor zilei de mâine pe toate acele ticăloase cozi de topor, cari, ignorând spiritul politicii ministerului disprețuind imperativele naționale, a trimis la băi (cu banii strânși din sudoarea muncitorilor români) 33 venetici și numai 2 români.

AU PREFERAT PE MINORITARI IN LOCUL ROMÂNILOR

Din nenorocire — pentru țară — s'au mai găsit nemernice cozi de topor și în fruntea altor Case de asigurări, cari au preferat să trimeată la băi pe minoritari în locul românilor.

Astfel, Casa de asigurare din Cluj, a trimis la băi, la sanatoriul Solca, pe următorii asigurați:

Vasci Hell, Turich Ioachim, Herman Lili, Mihali Emil, Hideg Rozalia, Crișan Anca, Popa Gheorghe, Man Violina, Deitsch Simion, Tulai Nicolae, Butos Iacely. Adică 8 minoritari și 3 români.

Rușine membrilor comitetului de direcție al Casei de asigurări din Cluj! Rușine directorului acestei instituțiuni, care nu poate invoca nici o scuză valabilă în fața națiunei române, adânc ultragiată în sentimentele ei.

CASA DE ASIGURARE SATU-MARE a trimis la băi (la Solca) pe: Iulist Ștefan, Potoldi Elisabeta, Rus Adalbut, Szabo Dora, Tiber Ioan, Toth Alexandru, Benedit Martin, Weis Irina, Fința Vasile, Hegedus Paul, Banc Iosif.

Adică 11 minoritari și nici un român!!

Am dori să știm dacă în întreaga circumscripție Satu Mare nu s'a aflat nici un singur muncitor, meseriaș sau funcționar român, bolnav, care să se bucure și el de cura de aer dela Solca? Și am mai dori să știm dacă directorul Casei de asigurări din Satu Mare este român sau minoritar?

CASA DE ASIGURARE PETROȘANI s'a dovedit, de-asemeni, întreinată. Intr'adevăr, ea a trimis la Solca pe: Kutl Alexandru, Oravetz Dezideriu, Sippensin R. Anton, Iovan Iosif, Sikai Alexandru, Szekeli Iuliu, Doker Ioan, Vipedi N. Geza. Sefski Ioan, Sbimovscki Francisk, Lindner Reinhold, și Hendli Iosif.

Deci 12 minoritari și nici un român. Intrebăm pe d-nii dela conducerea Casei de asigurări din Petroșani: toți asigurații din regiune sunt jidani și minoritari Nu există nici un muncitor român care ar fi meritat să fie trimis la Solca?

CASA DE ASIGURARI SIGHIȘOARA a trimis pe: Hughel Iosif, Bundy Henrich, Rezi Arpad.

Adică trei minoritari și nici un român!

Ce are de spus d. M. Enescu, directorul general al Casei centrale, de purtările subalternilor d-sale?

CASA DE ASIGURARE DEJ a trimis la Solca pe: Stern Iuliu, Schlezinger Ernestina, Brechar Elena, Aurelia Pop, Friedman Rozalia.

Deci 4 minoritari și 1 român.

CASA DE ASIGURARE IAȘI a trimis la aer pe: Weismann Estera, Bet Ana, Ștefănescu Elena, Landau Dina, Bosia Herșcovici, Smilovici Rifca, Marcu Margareta.

Adică 6 evrei și un român!

CASA DE ASIGURARI TG.-MUREȘ a trimis pe: Fekete Maria, Para M., Szabo Isac. Trei minoritari, deci.

CASA DE ASIGURARI DIN CERNAUȚI a trimis 32 de minoritari și numai 4 români.

Pe deasupra, Casa centrală a trimis, să urmeze cura de aer de la Solca, 70 jidani aprobați direct, fără a fi venit prin vreo Casă de asigurări. Adică aprobați de d. M. Enescu și N. Chirculescu.

CEREM SANCȚIONAREA FUNCȚIONARILOR COZI DE TOPOR!

In fața acestei situații alarmante, de nesocotire a drepturilor asiguratului român și de protejare față a elementului minoritar, astăzi, când guvernul vine cu legi de protecție a elementului etnic, orice discuții și tergiversări sunt ofioase.

Măsuri severe și rapide trebuesc luate împotriva tuturor acelora cari, deși mănâncă pâine românească, boicotează mâna de lucru românească, în favoarea tuturor veneticilor. Și când aceste elemente sunt organe de conducere — deci cu răspundere efectivă — trebuesc îndepărtate imediat din posturile pe care le dețin. Altfel, paralizează toate inițiativele dela centru, provocând agitațiuni adânci în massele asiguraților români și discreditarea iremediabilă a instituției.

A atrage atențiunea asupra acestei imposibile stări de fapt d-lui M. Enescu, directorul general al Casei centrale, ar fi de prisos, deoarece d-sa trebuie să aibe cunoștință de aceste lucruri. Dacă nu are, cu atât mai prost pentru d-sa.

Nu ne adresăm nici d-lui N. Chirculescu, președintele Consiliului de administrație, deoarece pe d-sa nu-l interesează decât ședințele de consiliu și jetoanele.

Ne adresăm direct ministrului muncii, rugându-l să facă curățenie radicală în asigurări. Și în primul rând, să dea afară toate cozile de topor, aservite străinilor pentru un blid de linte.

Debandada și streinismul care s'au încuibat în asigurări trebuie stârpită.

Astfel, muncitorul român asigurat, nu mai înțelege să scoată un ban pentru asigurări, cari fără contribuția românului se vor prăbuși în ruine.

Dacă ministrul muncii refuză să sancționeze pe vinovați, atunci massele de români asigurați, vor ști ce au de făcut. Fiindcă nu este nici echitabil, nici în interesul statului ca românii să îngrașe din sudoarea lor pe jidani și unguri, cari mâine vor întoarce armele împotriva lor.

I. Muche

Hotărîrile congresului românilor transnistrieni

In zilele de 12—14 Septembrie a. c., a avut loc în capitala Basarabiei congresul românilor transnistrieni, care în urma desbaterilor îndelungate, în unanimitate a aprobat următoarele concluziuni:

A. PROBLEMA ECONOMICA

1. A se interveni pe lângă autoritățile Statului Român, pentru a retroceda grădinile de pe malul drept al Nistrului, situate în județul Tighina și Cetatea Albă, foștilor proprietari români transnistrieni, actualmente refugiați pe teritoriul Patriei Mume.

Cât privește însă acele grădini, ai căror proprietari încă nu se află pe teritoriul țării românești, se va interveni pentru a se ceda Asociației culturale a românilor transnistrieni, care le va exploata cu un preț minim și numai prin transnistrieni, cu condiția esențială de a le păstra în cea mai bună îngrijire. Aceasta va fi de durată provizorie, până la ivirea proprietarilor adevărați.

Din sumele ce se vor realiza dela această exploatare, se va creia un fond pentru ajutorarea românilor transnistrieni.

2. Se va interveni pe lângă guvern, pentru a înfăptui colonizarea cu români transnistrieni, în condiții identice cu ale fraților macedoneni. Congresul preconizează ca această colonizare să aibă loc în massă, creindu-se un sat model de coloniști transnistrieni, de preferință la intrarea pe peninsula Bugaz și altă colonie pe insula Carolina, județul Cetatea Albă.

Paralel cu împroprietărirea, se va interveni și pe lângă Banca Națională a României, pentru acordarea unui împrumut agricol pe un termen îndelungat, care să servească la înjghebarea gospodăriei pe pământul Patriei.

B. PROBLEMA JURIDICA

A se interveni pe lângă autoritățile Statului pentru a se înlesni cât mai grabnic dobândirea cetățeniei pentru acei români transnistrieni, cari se vor dovedi a fi buni Români, cu suflet și inimă.

Congresul dă delegație viitorului comitet, pentru găsirea unei soluții echitabile, preconizând ca aceste încetățeniri să se facă prin organizația transnistriană, iar în ce privește dovezile de scutire model nr. 1, guvernul să ia dispoziții ca autoritățile locale și toate instituțiile să le considere ca act de naționalitate provizorie, până la îndeplinirea tuturor formelor de încetățenire, dându-le posibilitate să ocupe funcțiuni la Stat și particulari.

C. PROBLEMA CULTURALA

1. A se interveni pe lângă autoritățile Statului, pentru înființarea unui cămin în Chișinău, unde ar putea găsi ocrotire copiii școlari ai Românilor de peste Nistru.

2. Se va face un recensământ al tuturor românilor transnistrieni, refugiați în țară, cari să fie impuși cu o contribuție minimă, în folosul Căminului de mai sus cercetându-se și sprijinul autorităților, etc., etc.

Congresul supune aceste deziderate opiniei publice românești, precum și tuturor diriguitorilor țării, cu rugămintea de a-i da tot sprijinul frățesc întru realizarea propunerilor exprimate.

Tot odată congresul trimite salutul său fraților de dincolo de graniță și-i îndeamnă la rezistență până la izbânda definitivă.

După cetirea moțiunii se procedează la alegerea comitetului în persoana domnului senator Pan Halipa ca președinte de onoare al Asociației culturale a românilor transnistrieni Viitorul comitet, care va căuta să aducă la îndeplinire dezideratele congresului românilor transnistrieni, ales de congres pe o perioadă de trei ani, conform statutelor Asociației, are următoarea compoziție:

Președinte: avocat Nichita Smochină; *vice-președinți:* profesor T. Bulat; *doctorand* Paul Iliin; *secretar general,* Alex. Moiseev; *cassier, prof.* Th. Gonciarencu; *membri: dr.* Ilie Zaftur; *institutor,* Andrei Niculescu; *profesor,* Damian Ziubas; *învățător,* Nichita Nelus; *învățător,* Efrem Todică; *publicist,* Dominte Timonu.

O mare întrunire cetățenească din cartierul Grand

Săptămâna aceasta, part. național creștin a ținut o mare întrunire de cartier în grădina din Șos. Ciurel No. 14, pentru a lămuri massele muncitoare, intelectuale și manuale, asupra cauzelor care ne-au dus la scumpirea excesivă a vieții cu peste 40% în comparație cu salariile de mizerie plătite de întreprinderile de Stat și particulare. d. Ilie Savu a arătat că toată suflarea românească este alături de ziarele naționaliste.

D. N. Munteanu, mic industriaș, a înfierat pe gangsterul fierului Max Aur-nit care impune pieții românești legături de tablă cu 1500 lei pe care am putea-o importa din Cehoslovacia numai cu 700 lei.

D. consilier Mihail Tănăsescu spune că economia națională se bazează pe plugar și muncitorul dela oraș a căror muncă este exploatată de jidani.

D. prof. Ștefan Dumitrescu, președintele circ. 35 Grand, aduce protestul masselor muncitoare manuale și intelectuale care au ajuns să trăiască numai din expediente și datorii, pentrucă viața s'a scumpit cu peste 40%, iar salariile au rămas atinse de curbele de sacrificiu.

AUR-NIT, GANGSTERUL FIERULUI

D. arh. I. D. Enescu, *a zugrăvit la sfârșit în culori sumbre un tablou al decăderii materiale și morale a masselor muncitoare dela periferiile Capitalei ale căror interese legitime au fost scormonite dela război de toți agitatorii fără scrupule ai judeo-democrației.*

Scumpetea actuală se datorează intermediarilor jidani și străini cari și-au interpus ventuza răpace pe avutul consumatorilor și micilor producători. Viața au scumpit-o gangsterii economiei naționale. Aur-nit (Ausnit) regele fierului câștigă 2 miliarde 437.000.000 lei anual adică 7.000.000 lei zilnic, pe când 17 milioane de români n'ating nici măcar venitul de 7 lei zilnic de fiecare.

★

După întrunire, numeroasa asistență a făcut o entusiastă manifestație de simpatie d-lui arh. I. D. Enescu. In acelaș timp, cetățenii indignați din Grand confiscaseră dela chioșcuri câteva pachete cu fițuica „Lumea Românească", *le dăduseră foc și manifestau pentru I. P. S. Patriarh Miron și pentru ziarele naționaliste* „Porunca Vremii", „Universul", „Apărarea Națională", „Țara Noastră", „Curentul" și „Buna Vestire".

Circulația între Oradea și Cluj a fost reluată

Circulația între stațiile Poieni și Ciucea, de pe linia Oradea-Cluj, întreruptă în urma catastrofei de cale ferată de lângă Ciucea, a fost reluată.

Toate trenurile vor circula, pentru câtva timp, cu viteza de 5 km. pe oră.

Primul tren care a trecut fără transbordare a fost accelaratul 402, Oradea-București.

La locul unde s'a petrecut ciocnirea au mai rămas numai locomotivele celor două trenuri cari n'au fost încă ridicate.

Nedreptățile dela primăria de Verde

D. C. IACOBESCU, subșeful de birou la primăria sectorului IV (Verde) a fost pus în disponibilitate din postul ce-l ocupă.

Prin decizia curții superioare administrative, d. IACOBESCU a fost reintegrat în toate drepturile sale, punerea în disponibilitate fiind făcută abuziv.

Primăria făcând recurs, aceiaș curte a respins cererea de suspendare a executării deciziei.

D. C. IACOBESCU a cerut deci, reintegrarea în serviciul avut cu plata salariului pe timpul cât a durat punerea în disponibilitate.

D. primar Al. D. Matack, a dat o decizie de reintegrare pe ziua de 1 Aprilie.

D. I. IACOBESCU, ne scrie o scrisoare în care se întreabă dacă decizia n'a fost cumva o păcăleală pentrucă încă n'a intrat în vigoare.

„CE AVEȚI DE GAND SA FACEȚI CU MINE, DOMNULE PRIMAR?" întreabă bietul IACOBESCU.

Când se întâlnesc două destine

(Urmare din pag. I-a)

Mussolini, ca și Cesar, trece Rubiconul. Marșul asupra Romei este decretat. Ce-a urmat se știe. La 29 Octombrie 1922 Regele Victor Emanuel poftește pe Mussolini să alcătuiască noul guvern. Au trecut de-atunci 15 ani, iar d. Paul Boncour privește cu tristețe peste aroganta sa profeție: Cesar de Carnaval...

Aceeași linie dramatică urmează și Hitler. Născut la 1889, nu este decât un umil zugrav flămând de literatură. Acțiunea sa politică se naște, ca intenție, pe un pat de spital, în timpul războiului. In 1919 este al șaptelea și ultimul membru al partidului muncitoresc german. In 1923 încearcă lovitura dela München, la 8 Noembrie, cu ajutorul lui Ludendorf. Optsprezece fruntași ai mișcării sunt împușcați. Hitler le va dedica uriașa lui carte: Mein Kampf. Este condamnat și închis. La 30 Ianuarie 1933 Hitler este chemat de bătrânul Hindenburg să formeze guvernul. După zece ani numai, pușcăriașul din 1923 ajunge cancelarul Germaniei. In 1934 este șeful statului german. „In câțiva ani de zile, spune Jacques Bainville, el și-a câștigat în Germania o situație care amintește de Napoleon".

Bonaparte își trăgea puterea din Plutarc. Mussolini trăește din continuitatea istorică a Romei de totdeauna și depășește pe Cezar, a cărui figură o are totdeauna în față. Hitler are ceva din filosofia lui Nietzsche, din rasismul lui Gobineau și tumultul lui Wagner. Tehnicieni ai revoluției s'a spus, dar oricum, dincolo de această orchestrație savantă, peste toate aceste însușiri, plutește o mistică: patriotismul. Mussolini reînvie gloria Romei. Hitler vine pe urmele lui Luther. El este a doua Reformă. Amândoi sunt dușmanii politicii. Mussolini distruge bolșevismul și redă Italiei ordinea latină și elanul său meridional. Hitler pledează pentru cruciada antimarxistă, se bate împotriva judaismului și a tratatului dela Versailles. Axa gândirii sale politice este rasismul. Amândoi se caracterizează printr'o cumplită voință de fier.

Dacă Rusia, în Octombrie, 1917, ar fi avut norocul Italiei, drama pe care o avem sub ochii noștri de atâția ani de zile, ar fi fost evitată. Această întâmplătoare comparație este suficientă pentru a aprecia imensele servicii aduse de Hitler și Mussolini Europei și civilizației. Toate eforturile de mai târziu, făcute de Moscova, pentru a incendia continentul s'au izbit de rezistența granitică a celor doi atleți ai naționalismului.

Hitler și Mussolini stăpânesc astăzi 111 miiloane locuitori. Puterea lor e nemărginită. Dar mai ales ei au reabilitat ideia de naționalitate. In fața crimei bolșevice, chiar cu riscul de a provoca un război ideologic, mai primejdios decât războaiele religioase din trecut, Hitler și Mussolini au ridicat baricadele rezistenții. Incercările pe care le face astăzi Kominternul se sparg de tăria statelor naționale. Ei sunt instrumentele providenții.

Se vorbește câteodată de amenințarea războiului care ar veni din partea Germaniei sau Italiei. Singurul agent de provocare, să se știe, este bolșevismul. Fără Hitler și fără Mussolini, Europa s'ar afla astăzi sub cisma lui Stalin.

Wladimir D'Ormesson avea dreptate să spună: — „Puține lucruri sunt sigure în Europa, dar este unul asupra căruia nici-o îndoială nu mai este îngăduită: Niciodată Germania nu va lăsa comunismul să se așeze la hotarele ei". Și tot D'Ormesson adaogă: — „Le communisme, c'est la guerre". Luptând împotriva bolșevismului, Hitler și Mussolini salvează pacea.

I. P. Prundeni

Jubileul a 25 ani dela înființarea societății de ajutor reciproc „Traian" din Craiova

In luna Septembrie a acestui an se împlinesc 25 de ani de existență a Societății de ajutor reciproc „Traian" din Craiova.

Este una din cele mai vechi societăți de ajutor reciproc din capitala Olteniei și asta se datorește numai bunei conduceri a consiliului de administrație ce o are, în fruntea căreia se găsește ca președinte d. *I. T. Păunescu,* care mai bine de două decenii de când o conduce a dat dovadă de cinste și multă perseverență în progresul societății.

Consiliul de administrație al societății a hotărît ca pe lângă serbarea ocazională să se oficieze și un parastas în ziua de 23. 9. 1937, ora 9 dim. în Biserica Sf. Spiridon din Craiova, pentru pomenirea membrilor săi decedați, precum și pentru cei morți în războiul pentru Intregirea Neamului.

Devenea tot mai subțire și mai grațioasă

In patru luni a slăbit cu peste 13 kgr.

Această doamnă, înaltă de 1.52 m. cântărea 71 kgr. Dar norocul o favorizâ, fiindcă descoperi o metodă de slăbire simplă și inofensivă de care se ținu timp de patru luni. Acum cântarul îi indică o cifră sub 57 kgr. Citiți cele ce urmează și veți afla cum s'a produs această schimbare:

„Acum vreo patru luni, am început să iau Kruschen, mai mult din curiozitate. Nu prea aveam încredere în astfel de tratamente, fiindcă am mai urmat unul timp de 12 luni și rezultatul a fost 2 kgr. în plus, nu în minus. După primul flacon de Săruri Kruschen am observat totuși o schimbare în mai bine, așa că am urmat cu tratamentul mai departe și am continuat să mă simt din ce în ce mai bine în toate privințele. Apoi vedeam cum în fiecare săptămână cântăream mai puțin și acum, după patru luni, sunt foarte mulțumită de rezultatele obținute. Sunt înaltă de 1.52 m. și înainte de a lua Kruschen cântăream 71 kgr. Acum cântăresc mai puțin de 57 kgr." — (D-na) J. W.

Sărurile din Kruschen ajută organele interne să elimine în fiecare zi materiile nefolositoare și otrăvurile care încarcă organismul. Atunci, încetul cu încetul, uricioasa grăsime dispare — încet, e drept, dar sigur.

De vânzare la farmacii și drogherii. Fl. mare lei 90, fl. mic lei 65.

Doi ani de activitate a „Frontului funcționarilor particulari români"

Asociația *„Frontului funcționarilor particulari Români"*, a sărbătorit printr'o masă camaraderească, la restaurantul din Piața I. C. Brătianu, doi ani de activitate pusă în slujba intereselor profesionale ale funcționarilor particulari români creștini.

Au luat parte un număr impresionant de membri ai asociației cum și reprezentanții oficiali ai instituțiilor social-muncitorești.

Au vorbit d-nii: C. I. Lăzărescu, Tudor Ghecea, D. Ciobanu Gh. Dobrescu, Ion Papazu, G. Georgescu, Stelian Constantinidi, Gh. Cristescu, legionarul Viorel Trifa, ing. Gh. Chelaru, cari au adus salutul organizațiilor respective.

D. Mihail Enescu, directorul Casei centrale a asigurărilor sociale a făcut un istoric al evoluției asigurărilor sociale, în țara Românească, dela 1912 până astăzi.

D. Alexandrescu Roman, secretarul general al ministerului muncii, a precizat că Frontul funcționarilor particulari este un rezultat al vremurilor, nu al ambițiilor. Apoi a arătat politica dusă de ministerul muncii sub imperativul naționalizării mâinii de lucru.

D. N. D. Chirculescu, a arătat interesul pe care l-a purtat funcționarilor comerciali.

D. D. R. Ioanițescu, fost ministru al muncii, se simte fericit că după doi ani dela înființare, F. F. P. R. este singura organizație profesională care întruchipează în programul său erarhizarea muncii românești pe plan național. Constată că este astăzi singurul organ serios de reprezentare al clasei funcționarilor particulari creștini. D-sa promite că la o viitoare guvernare din care va face parte pe lângă celelalte revendicări de ordin profesional va legifera asigurarea minimă de existență precum și participarea la beneficii a funcționarului particular.

Definitivarea funcționarilor ministerului de finanțe

Comisia de numiri și înaintări a ministerului de finanțe s'a întrunit eri și a hotărât ca pe baza propunerilor administratorilor financiari și șefilor de servicii din centrală, să se facă definitivările pentru stabilitatea funcționarilor, conform art. 37 din statutul funcționarilor publici.

DE CE NU'NȚELEGI!?

Române, dai un leu pe-o fițuică jidănească, în care nu găsești decât minciună și otravă.

Nu vezi cum își râde jidanul în pumni? Și cu cât dispreț te privește?

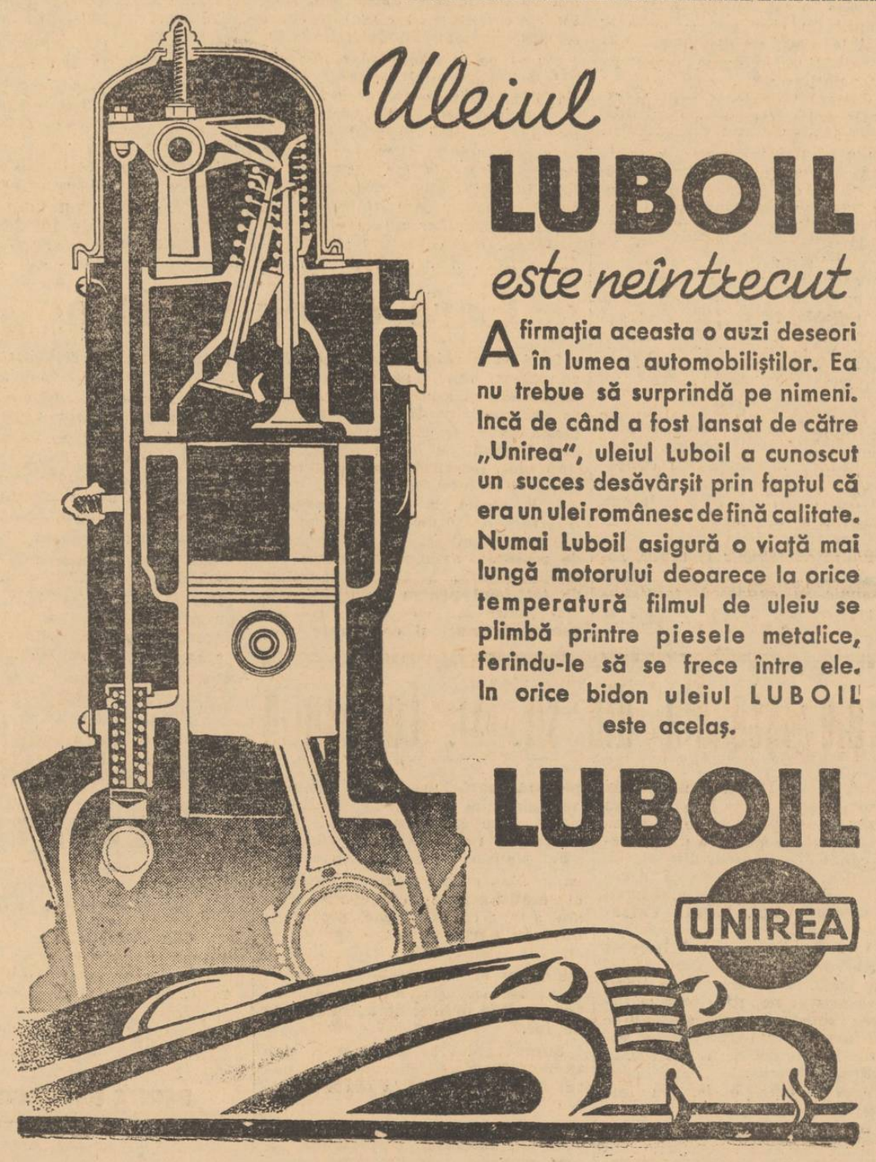

Pe urmele iudei

La Tg.-Mureș, ungurii și jidanii trăesc mai bine decât la Budapesta

Despre orașul Tg.-Mureș am mai scris și ne vom ocupa încă, atâta vreme cât conștiința națională va fi înăbușită de lichelismul politic, din ale cărui meschine interese prosperitatea economică, sănătatea morală și fizică, cum și ridicarea noastră națională, sunt de-abia în fașă, deși dela înfăptuirea României Mari a trecut aproape un sfert de veac.

Orașul Tg.-Mureș este un oraș în care majoritatea bunurilor sunt în mâinile jidanilor și ungurilor. In centrul orașului sunt doar 5 negustori români, restul numai jidani.

Peste tot auzi vorbindu-se alte limbi, decât limba românească, iar firmele magazinelor sunt scrise în ungurește.

Prin restaurante, cafenele, taverne și chiar pe stradă se cântă numai ungurește.

Taxatoarele din autobuzele hodorogite ale soc. W. S. poartă rochii verzi, gulere albe, fuste roșii, tricolorul maghiar.

O UNGUROAICA, PROFESOARA DE ISTORIE

La unele licee românești mai funcționează profesori unguri. Astfel, la un liceu de băeți funcționează un profesor ungur, la matematici, iar la un liceu de fete, catedra de istorie o deține o unguroaică.

Ne întrebăm, cum va putea oare, această fiică a Iudapestei să predea Istoria Românilor?

Cum va vorbi ea, elevelor, despre formarea poporului român în Dacia Traiană?

Șovinismul ei nu o va îndemna să mistifice adevărul, făcând să se nască confuzii în mințile copiilor, cari una aud la școală și altfel știu dela părinții lor români?

Va explica oare, elevelor, această profesoară unguroaică, despre suferințele îndurate de Români sub stăpânirea maghiară și va putea oare să le înflăcăreze inimile arătându-le măreția martirajului lui Horia, Cloșca și Crișan?

Noi ne îndoim și aducem acest caz la cunoștința ministerului educațiuni naționale, rugând ca la liceul de fete din Tg.-Mureș să fie numită o licențiată româncă, din cele câteva mii cari șomează.

Din cele de mai sus ați văzut ceiace se petrece la Tg.-Mureș. Cine, oare, dintre Românii noștri ar fi îndrăznit să vorbească românește, să cânte românește, să-și puie la prăvălie firmă românească, sau să poarte tricolorul românesc, și să nu fi fost aspru pedepsit de unguri?

Sub stăpânirea românească, însă, ungurii și jidanii trăesc cum vor, fac ce vor, pentru ei legile sunt inexistente, căci voturile sunt mijloacele cu cari ei imbecilizează pe guvernanți.

Și politicienii, căpătuiți cu diferite feluri de ciolane, primărie, prefectură, parlament, etc., grație voturilor dela jidani și unguri, se fac că nu văd și nu aud cele ce se petrec la Tg.-Mureș.

De aceia, spre rușinea noastră a tuturora, la Tg.-Mureș obrăznicile, șovinismul și revizionismul maghiar, fâlfâie în voe. Căci la Tg.-Mureș nu este conștiință națională și sunt multe cozi de topor.

Abatorul central al Capitalei, sub teroarea jidovească

X

Populația orașului, silită să suporte urmările unor răfueli între jidani pentru excrocarea fiscului și ale unor înțelegeri pentru scumpirea cărnii

Ne-am ocupat, acum câteva zile, de debandada dela abatorul central al Capitalei în urma atitudinei unora dintre măcelarii angrosiști față de regulamentul de funcționare a abatorului, care, în art. 59, obligă pe măcelari să prelucreze mațele, burțile și picioarele animalelor sacrificate numai în instalațiile denumite „mătărie" și „triperie", proprietatea Municipiului.

Am arătat că, o parte a măcelarilor angrosiști a refuzat nu numai să vândă „tacâmurile" și picioarele societății concesionare a mătăriei, dar chiar să le predea spre prelucrare.

Măcelarii au lăsat mațele în sala de tăere de unde direcțiunea abatorului a fost nevoită să le încredințeze ecarisajului, burțile au fost denaturate cu creolină iar picioarele au fost scoase din abator și predate unei societăți pentru transformarea în îngrășăminte chimică.

A urmat refuzul de a tăia vite, câteva incidente cu câteva molestări și o serie de măsuri apreciate de organele primăriei Capitalei împotriva măcelarilor recalcitranți.

Faimoasa afacere a mătăriei

Ca cetățeanul să-și dea seama de toată această neorânduială, trebue să urmărim geneza conflictului până la concesionarea mătăriei comunale unei societăți denumită „TOVĂRĂȘIA", în jurul căreia s'a învârtit o întreagă discuție.

La 16 Iulie 1936, delegația consiliului general al primăriei Capitalei, a acordat, prin bună învoială, *soc. „TOVĂRĂȘIA", în nume colectiv, exploatarea stabilimentului industrial: triperia și mătăria în incinta abatorului pentru industrializarea și comercializarea produselor subanimale dela toate vitele tăiate în Abator.*

Intre această societate și „Cercul măcelarilor angrosiști" a intervenit atunci o convenție privitoare la raporturile reciproce.

Societatea „TOVĂRĂȘIA" plătea pentru concesionarea dreptului regalian 4.250.000 lei anual pe primii 5 ani și 5.650.000 anual pe ultimii 5 ani.

Prețul pentru cumpărarea mațelor, burților, etc. urma să fie stabilit pentru fiecare an printr'un acord între societate și măcelari.

Societatea concesionară nu avea dreptul să transmită contractul cu primăria sub nici o formă, chiar deghizată, decât prin deciziunea consiliului comunal cu aprobarea ministerului de interne.

Contractul își putea produce, însă, efectele sale în cazul transformării societății concesionare în societate anonimă. TRANSFORMAREA URMA SĂ SE FACĂ IN URMA UNEI APROBARI EXPRESE A PRIMARULUI.

Conducerea reală a societății „Tovărășia", o avea jidanul maghiar MAURICIU WINKLER (tari mai sunt jidanii în Abator!).

O EXCROCHERIE JIDOVEASCA PENTRU A SCAPA DE CONTRAVENȚIE

Ori, ce s'a întâmplat?

Societatea „Tovărășia" s'a văzut într'o bună zi urmărită pentru o contravenție de câteva milioane față de fisc.

In acest scop, s'au făcut formalitățile pentru lichidarea judiciară a societății „Tovărășia", iar la 21 Mai s'a radiat firma din registrul de comerț. SOCIETATEA, DECI, A DISPARUT.

La 18 Martie, deci înainte de lichidarea „Tovărășiei", și deci, înainte de a se fi produs o transformare care, PENTRU A FI VALABILA, URMA SA FIE APROBATA EXPRES, **jidanul MAURICIU WINKLER, a inventat, însă, o societate nouă S.A.R.P.I.A., pe acțiuni.**

Noua societate își propunea să exploateze contractul de concesiune al fostei „Tovărășii" — LICHIDATA — NU TRANSFORMATA, NEEXISTAND NICI UN ACT PENTRU VREO TRANSFORMARE.

De altfel, jidanul MAURICIU WINKLER avea motive să se ferească de orice transformare pentru a nu fi urmărit de fisc pentru contravenția „Tovărășia".

Interpretarea aprobării de PRINCIPIU dată pentru transformare — însă nu însăși transformarea — **de către d. Al. G. Donescu, primarul general al Capitalei, a fost făcută** fără avizul consiliului de avocați ai municipiului.

Un acord de voință — actul constitutiv al soc. S.A.R.P.I.A. — a fost prezentat, deci, drept act de transformare fără ca în nici o parte a acestui acord să se fi specificat transformarea.

De altfel, cum am spus, jidanul MAURICIU WINKLER, regizorul afacerii **„Tovărășia" ca și a „S.A.R.P.I.A."-ei, nu avea în această operație, decât un singur scop:** să scape din cleștele fiscului contravenția „Tovărășiei".

Cât despre acționarii soc. S.A. R.P.I.A., aceștia nu erau decât oamenii de pae ai lui Winkler, care s'a și grăbit să ridice dela Tribunal recipisa Băncii Naționale în valoare de lei 1.200.000, încasând suma dela Bancă pentru a o vărsa în... casa societății, sumă reprezentând tocmai cei 30 la sută pentru vărsământul subscris de fiecare fondator!

CAND SE CEARTA JIDANII... PAGUBESC CREȘTINII

Constituindu-se o nouă societate, care n'avea nici un raport juridic cu primăria, *comercianții măcelari au cerut primăriei să le precizeze întrucât raporturile cu „Tovărășia", mai sunt valabile cu S.A.R.P.I.A. și aceasta cu atât mai mult cu cât au constatat că la degresarea produselor abatoriene,* li se lua câte zece kilograme de seu, ceiace reprezenta la cele aproximativ 100.000 vite mari tăiate anual, o afacere de vreo 20 milioane.

Aceasta e geneza debandadei dela Abatorul central al Capitalei și — urmând să examinăm și cealaltă parte a medaliei — vom vedea cum au reacționat măcelarii angrosiști și cum s'a putut produce scumpirea cărnii din pricina neînțelegerii între două tabere negustorești.

Barbu Stroe

PALATUL JUSTIȚIEI

PUF ȘI FULGI

D. judecător Lazaroneanu, titularul Cabinetului II Instrucție, a început ieri să ia interogatoriile în afacerea cu fraudele săvârșite de banda negustorilor jidani de puf și fulgi din Cernăuți cari au exportat aceste „produse" fraudând statul cu fabuloase sume de bani (deși puful e ușor). Locul de cinste i s'a dat jidanului cernăuțean HEINRICH SCHWARTZ, al cărui interogatoriu a durat 3 ore.

Altii îl vor urma.

ZIARIȘTII SOCIALIȘTI

Tribunalul Ilfov, secția I-a c. c., acordase personalitate juridică Sindicatului ziariștilor socialiști (?). Ministerul de interne a făcut apel care a fost respins ieri de către Curtea de apel București, secția V-a, pentru motivul că avizul de autorizare trebuie dat de ministerul muncii și că ministerul de interne are calea administrativă pentru a interzice funcționarea asociațiilor care sunt socotite periculoase. Indicația este dată!

FALSIFICATORII DIN BORZA

D. judecător Stănescu, titularul Cabinetului VII Instrucție, a arestat ieri pe jidanul Herman Freundlich, tatăl celor doi jidani arestați anterior și implicați cu toții în falsificarea de monede a 100 și 250 lei, banda operând în Borza Bihor.

La el s'au găsit 2.300 kgr. monete vechi austriace din care, prin topire, combinau aliajul pentru falsificare. Tot el a mai indicat locul unde se găsește matrița de falsificare, în marginea drumului cimitirului evreiesc — ce coincidență! — din com. Pestiș-Bihor.

GARDIENII ȘI JIDANII

Tribunalul Ilfov secția II-a c. c. a confirmat ieri mandatul de arestare emise de Cabinetul VIII Instrucție în contra gardienilor dela închisoarea Văcărești, Al. Zgârdău și Nic. Dragomir. In fața completului format din d-nii: consilier Sâlceanu, președinte, Buzeanu, judecător și Aristide, procuror, ei își recunosc greșeala. Zgârdău ducea în fiare pe jidanii I. Broittman și Schwartz și întâlnește pe Nic. Dragomir care îl sfătuiește să le scoată fiarele deoarece sunt... băeți buni. (Erau cunoscuți la Văcărești). Scăpați de fiare, primul cere voie să se ducă la un negustor care are să le dea niște bani. I se dă drumul dar se înapoiază spunând că nu-i dă numai lui banii ci trebuie să vină și tovarășul lui (pentru gir moral). Greșala se produce și ireparabilul îi ia locul. Jidanii au spălat putina.

PENTRU BANI

Tribunalul Ilfov secția I-a c. c. a confirmat ieri mandatul de arestare emis de Cabinetul 9 Instrucție în contra Mariei Pelvelschi zisă Aurelia din str. Sf. Voevozi nr. 26 care a încercat să falsifice un carnet dela C. E. C. trecând în loc de 100 lei 100 mii lei. Maria își recunoaște fapta și râde când i se spune că va sta la Văcărești. „Dacă am avut nevoie de bani"?

OPOZIȚIA PARCHETULUI

Inalta Curte de Casație secția II-a a judecat ieri recursul făcut de I. Artolaș în contra deciziei Camerii de punere sub acuzare depe lângă Curtea de Apel București, care, admițând opoziția Parchetului Prahova făcută în contra jurnalului de eliberare al acelui Tribunal, l-a menținut în stare de arest.

Suprema instanță, adoptând motivul recursului și anume acela că Parchetul nu a făcut opoziție în aceaș zi a jurnalului de liberare, aceasta fiind de natură urgentă, a admis recursul fără trimitere.

Parisul și Expoziția

(Urmare din pagina I-a)

săpate, arătând că nu luptă decât pentru libertate, egalitate și fraternitate, — cu fratele Stalin și pentru frații iudeo-comuniști.

Pe latura aceasta șirul pavilioanelor se termină cu cel al Germaniei, lângă Sena și exact în fața pavilionului Sovietelor.

Până aci, adică partea expoziției cuprinsă între Trocadero și Sena, impresionează mai mult cele două pavilioane, al Sovietelor și al Germaniei, de proporții mai mari ca celelalte și așezate față în față, par'că sfidându-se.

Pavilionul Sovietelor își termină motivul central, printr'un grup colosal, disproporționat de mare, reprezentând un muncitor cu ciocanul și o lucrătoare cu secera, într'un gest de avânt și amenințare reținută, către vulturul cu svastică, ce coronează turnul pavilionului german, la o înălțime aproape dublă decât grupul sovietic.

Vulturul german, pare conștient de zădărnicia gestului cuplului sovietic și întoarce capul într'o parte cu discretă sfidare.

Aceasta în ce privește exteriorul celor două pavilioane. In interior diferențierea de concepții este și mai mare. Pavilionul german, într'o mare și impresionantă sală, expune tot ce produce Germania, dela industria grea până la instrumente muzicale și dela produsele de menaj și alimentare la preparatele sintetice cele mai delicate. Un restaurant alături pe malul Senei și o splendidă terasă de consumație, d'asupra pavilionului, de pe care se vede tot Parisul, completează ansamblul participării Germaniei.

Pavilionul sovietic, într'o mare sală, cu diferite niveluri, prin serii de trepte, expune tablouri, fotografii și grafice, cu lucrători, întruniri, Lenin și Stalin în diferite atitudini. Totul cu tendință de propagandă și cu ștergerea completă a Rusiei dinainte de Lenin, din istoria lumii.

Un automobil Ford și o colecție de pietre scumpe, ar vrea să arate că regimul comunist nu exclude burghezia și nici aristocrația, pentru cine știe să se aranjeze. Și că între proletariat și profitariat sunt raporturi de cauză și efect.

Printre datele statistice, ce se etalează pe pereți, este și cea privitoare la repartiția pământului. Stăpânii de azi ai Rusiei spun că tot pământul este în stăpânirea țăranilor.

Nu spun însă că e vorba de stăpânirea cu munca pentru țărani, și de stăpânirea de fapt și recoltă a statului. Recoltă pe care statul sovietic o ridică cu tunul și mitraliera, de pe câmpul muncit de țăran.

Arhit. I. D. Enescu

(Va urma).

Statul iudeocrației... „românești"

(Urmare din pag II-a)

oarecare. (Aș scrie care eventualitate, dar mă tem că d. cenzor, căruia îi place teribil să se ocupe de proza subsemnatului, își va pune, din nou, amprenta digitală peste rândurile mele, și asta nu mai vreau). Cu toate acestea, d. Valer Pop nu a putut face nimic pentru protejarea elementului românesc fiindcă a fost în permanență împiedicat de stânga liberală care are în frunte pe bătrânul Dinu și pe cotnăreanul Iamandi.

Cu alte cuvinte, și azi după atâția ani de vânzoleală naționalistă lucrurile au rămas ca la început. Toți pașaportarii, toți aventurierii, toți pezevenghii, toți străinii lumii pot să ne robească fără ca noi să putem face ceva. Și atunci, care este soluția: una singură, salvatoare și radicală. Dar această soluție nu poate fi aplicată de guvernele democrației românești. Ea va putea fi înfăptuită numai de guvernul autocrației românești. Or, despre soluția radicală nu putem scrie, acum, nimic, pentru că am fi considerați subversivi dacă am propune eliminarea și expropriarea străinilor și jidanilor. Până una alta, trebue să nu uităm că în statul național al democrației „românești" există, mai tare, un stat al iudeocrației „românești". Și atât.

Ștefan Ionescu

Mai turburătoare ca ori când
Fermecătoare ca niciodată
O veți vedea pe

MARLENE DIETRICH

în super-filmul realizat de

Jacques Feyder,

Contesa Alexandra

alături de

ROBERT DONAT

NEUITATUL INTERPRET DIN
„Contele de Monte Cristo", „Fantome de vânzare"

Inscrierile la Academia de studii cooperatiste

Inscrierile la Academia de studii cooperatiste încep pe data de 1 Octombrie 1937 și vor dura până la 25 Octombrie 1937.

Cererile de inscriere se vor înainta la secretariatul școalei (Casa Centrală a cooperației din str. Brezoianu nr. 33), însoțite de următoarele acte: actul de studii, actul de naștere, actul de naționalitate și recipisa de vărsare la cassieria Casei Centrale a cooperației a sumei de 500 lei, jumătate din taxa anuală de lei 1.000 ce se plătește școalei.

Candidații din provincie vor expedia prin mandat postal suma la cassieria Casei Centrale a cooperației cu mențiune specială.

Se primesc la inscriere numai absolvenții a 8 clase liceale, ai școalelor superioare de comerț și bacalaureați.

Nu se va da curs nici unei cereri fără a avea toate actele ce trebuie să o însoțească. Frequența este obligatorie. Cursurile se țin în fiecare zi între orele 4—8 p. m.

Ședințele consiliilor comunale de sectoare

Se va expropria linia ferată de pe strada Lânăriei

Consiliul comunal din *sect. I (Galben)* s'a întrunit sub președinția d-lui primar ing. I. Săbăreanu.

S'a aprobat alinierea str. Romană dela 12 m. lățime la 15 m. pe porțiunea dintre str. Tunari și Vasile Lascăr.

Consiliul a mai aprobat un ajutor de 20.000 lei pentru „Ateneul popular Dichiu".

ȘEDINȚA DELA ALBASTRU

Consiliul comunal din sect. III (Albastru) *s'a întrunit sub președinția d-lui Dem. Anastasescu.*

S'a hotărît să se intervină la C. F. R. pentru exproprierea liniei ferate care leagă abatorul comunal de Gara Filaret, parcurgând str. Lânăriei pe toată lungimea și piața fostei expoziții „Luna Bucureștilor". Această linie ferată ruinează toate imobilele de pe străzile parcurse și constitue un permanent pericol pentru circulația vehiculelor și pietonilor.

Informațiuni

❖ **MINISTERUL educației naționale a cerut tuturor decanilor dela facultățile din țară să comunice până la 1 Oct. numele profesorilor cari nu și-au stabilit încă domiciliul în localitatea unde e catedra.**

❖ **CETAȚENII** din cartierul Grozăvești s'au întrunit la sediul Casei de sfat a circ. 34 B, org. de Verde a Frontului R", sub președinția d-lui N. Popescu, protestându-se împotriva incuriei edilitare din Grozăvești-Pirotehnie.

❖ **MAINE Duminică, 26 c., se va inaugura în com. Costești-Argeș, monumentul eroilor, care este opera maestrului DUMITRIU BARLAD.**

Solemnitatea se va desfășura în prezența autorităților civile și militare.

❖ *IERI dimineață s'au inaugurat oficiile telegrafo-poștale din suburbane printr'o festivitate care a avut loc în suburbana Dudești-Cioplea, în prezența d-lor Richard Franasovici, ministrul comunicațiilor, Traian Pârvu, secretar general al ministerului, Ioan Mihail, subdirector general P. T. T. și altor funcționari superiori din minister și P. T. T.*

❖ **„SVASTICA DE FOC" grupul 3 ține ședință Duminecă 25 Sept., orele 9 seara, la sediul din calea 13 Septembrie 18, cu șefii de cercuri, pumnuri și echipă. Comandantul grupului, dr. Dan Constantinescu, va da instrucțiunile privitoare la noua organizare și activitate a grupului.**

❖ *COMITETUL „Frontului-Românesc" al circ. 35, din culoarea de Verde, str. Octav Cocorăscu nr. 62, de sub președinția d-lui profesor Teodor Pupezescu, ține ședință în fiecare Luni de la orele 7-9 seara, când se dau informații și se primesc înscrieri de membri.*

❖ ABSOLVENȚII Centrului de pregătire tehnică profesională administrativă Secția I (titrați universitari) și Secția II-a absolvenți de liceu și școli echivalente) cari nu au ocupat încă vre-o funcțiune administrativă, sunt rugați să-și trimită de urgență adresa la Centru, urmând a fi numiți prin intermediul școalei.

❖ *„INSTITUTUL de cultură româno-german S. C. Mândrescu", anunță reluarea cursurilor serale de limba română și limba germană, în ziua de 15 Octombrie crt.*

Informații se pot lua în orice zi de lucru, între orele 17—19, începând dela 20 Septembrie crt., la Facultatea de litere și filozofie, Universitatea din București.

❖ Aseară, membrii circ. 34 B a organizației vaidiste din sect. de Verde s'au întrunit, în cartierul Grozăvești, sub președinția d-lui N. Popescu.

❖ INSCRIERILE la Politehnica din Iași—secțiile electro-tehnică și chimie tehnologică — se vor face în intervalul 1-15 Octombrie 1937, la secretariatul facultății de științe.

Examenul de admitere va avea loc după 25 Octombrie 1937 din materiile: matematici și științele fizico-chimice, făcute în cursul superior al liceului.

❖ *ASOCIAȚIUNEA de educație și cultură românească „AVANTUL" și-a reînceput adunările săptămânale la sediul central din București, str. Bărației, 31, etajul I.*

Vineri seara orele 9, d. avocat Traian Gh. Dimitriu-Soimu va conferența despre „Atitudinea Avântului față de chestiunile la ordinea zilei".

❖ ACADEMIA națională de educație fizică organizează al 4-lea curs de informațiuni de medicină sportivă, pentru medicii societăților sportive, medicii școlari și pentru medicii militari, între 27 Sept.—9 Octombrie a. c.

Programul cursului cuprinde: exerciții fizice practicate personal, conferințe, lucrări practice.

Frecventarea este obligatorie. Cererile de înscriere se vor înainta până la 24 Septembrie. Taxa este de 100 lei.

Informațiuni la Academia națională de educație fizică, între orele 10-13 dim., București VI, str. Major Ene 12.

❖ **DOMNII ABONAȚI sunt rugați ca la orice reclamațiune sau schimbare de adresă, să binevoiască A NE TRIMITE ETICHETA, cu care primesc ziarul, iar spre a fi prompt serviți la reînoirea abonamentului, să ne trimeată suma din vreme, spre a putea primi ziarul în continuare, lipind totodată PE CUPONUL MANDATULUI ȘI ETICHETA ABONAMENTULUI EXPIRAT.**

Arestarea jidanului Filderman-junior

El practica avocatura fără sa aibe dreptul

Sub obladuirea lui „papa" Ronetti Filderman, — fiul cel mare al jidanului, fără a fi înscris valabil în baroul Ilfov, a început a profesa avocatură pe „picior mare" în dauna avocaților cari-și petrec zilele în palatul justiției.

De mult timp poliția profesională a baroului Ilfov era informată că anumiți individi, cari nu au nimic comun cu baroul, fac avocatură de unul singur sau sub aripa vreunui jidan.

Ieri a reușit să „fileze" pe FILDERMAN-JUNIOR care, — cu obrăznicia caracteristică neamului său, având aerul de veritabil avocat, — a început să ia, pentru părți, rezoluții dela parchet și să facă formalitățile necesare obținerii autorizării de funcționare a unei societăți anonime. (Nu se putea ca jidanul să nu debuteze la parchet și la comerț cu societăți anonime).

Dar debutul la parchet i-a fost fatal căci eri, după ce i s'au dresat actele în conformitate cu art. 107 din legea avocaților, a fost înaintat parchetului Ilfov, sub stare de arest, spre a fi trimis judecății.

Acum jidanul-fiu este la arest iar jidanul-tată bate drumurile spre a-și scoate odorul din închisoare.

Furtună în regiunea Orșovei

In regiunea Vârciorova și Orșova, s'a abătut o violentă furtună care a provocat stricăciuni firelor telegrafice și telefonice ale căilor ferate, pe distanța Orșova-Orșova-port.

Doi lucrători, cari lucrau pentru restabilirea firelor, au fost răniți și transportați la spitalul din Orșova.

Tragedia Sfintei noastre Biserici

Biserica Enei între jidovime și case de toleranță

Mahalaua Bărcăneștilor și a lui Antonie Vodă cotropită de comerțul jidovit și traficul de carne vie

Pentru ce biserica Enei?

Cine n'o cunoaște, așezată în plină inimă a Bucureștilor, deasemeni în mahala altă dată românească, azi copleșită și *ea* de comerțul jidovesc de pe toate străzile înconjurătoare?

Zidită la 1724 de Logofătul Pană Negoescu, cumnatul lui Constantin Brâncoveanu, fiul lui Neagu care la rându-i era fiul lui Antonie Vodă, biserica era așezată odinioară pe locurile lui Antonie sau ale fiului său.

Cu toate acestea, Biserica nu s'a numit nici după sfântul al cărui hram îl poartă, nici după ctitor așa cum, bunăoară, s'a numit biserica vătafului Manea Brutaru din calea Griviței și despre care am vorbit acum câteva zile.

Biserica Enei.

Fără îndoială că, nici o legătură cu Eneida lui Virgiliu și deci nici cu eroul Enea al clasicului latin.

AZI, MAI PUȚINE FAMILII CREȘTINE DECAT IN 1457

Prin părțile acestea, locuiau o seamă de vechi familii boerești între cari Bărcăneștii. O jupâniță din neamul Bărcăneștilor, *Lnea,* — se vede treaba că latinii clasici nu erau necunoscuți boerilor din veacul al XVII-lea — a reparat și refăcut Biserica. *Potrivit unui obiceiu al vremii, reînoitoarea uitat de grijanie și biserica a devenit a Bărcăneștilor.*

La 1798 era cunoscută ca Biserica Enei, *iar mahalaua* cuprindea 24 case după catagrafia din acel an, acolo unde vorbește de Plasa Târgului.

ACESTE 24 CASE DIN 1798 — CASE ROMANEȘTI — N'AU SPORIT LA NUMAR NICI DUPA 239 DE ANI PENTRU CA AZI, IN ANUL DE GRAȚIE 1937, DUPA INFORMAȚIILE CE AVEM, DIMPOTRIVA, NUMARUL A SCAZUT LA 20.

Biserica Enei are numai douăzeci de familii creștine în parohie.

Din pricina aceasta biserica se ține cu multe jertfe.

Și cum s'ar putea să fie altfel când toată suflarea creștină se reduce la studenții universitari dela științe și drept, ai școalei superioare de arhitectură, ale celor câtorva familii — intrate în socoteala celor 20 — cari locuesc în etajele ale căror parteruri sunt cotropite în proporție de optzeci la sută de negustori jidani.

Când străzile din jurul bisericei: Academiei, Edgar Quinet, Louis Barthou (numele de str. Enei a fost socotit că trebue să dispară din nomenclatura Capitalei) — sunt bătătorite toată ziua și toată noaptea de zecile de prostituate eșite, în serii, să facă trotuarul, de prin casele de toleranță așezate drept peste drum de sfânta Biserica!

E o insultă care se petrece mai cu toate bisericele din centrul Bucureștilor, este o jignire ce se aduce deopotrivă altarului cași slujitorilor lui.

Târgul de carne vie — în ochii paznicilor ordinei publice și bunelor moravuri — se tratează și se închee chiar pe trotuarul din fața Bisericei...

MORMINTE CALCATE IN PICIOARE

Păcat.

Păcat de amintirea generațiilor de bucureșteni creștini isgoniți și de aci de cotropirea jidovească.

Păcat de cele două morminte din pronaosul Bisericei, cel din dreapta de lângă ușe și cel mai din față, pe partea stângă, lângă coloana ce desparte pronaosul de naos.

Lângă lespedea ce acopere mormântul din dreapta, se află o masă pe care se vând lumânările. Nimeni nu s'a gândit, de atâția ani, că de-atâta călcat s'a șters inscripția ca și minunatul chenar săpat în piatră.

Nu peste multă vreme, nu se va mai cunoaște că aci a fost vreun mormânt...

Așijderea, lângă mormântul din stânga s'a așezat un sfeșnic și credincioșii ce-aprind lumânările nu se gândesc că turbură o liniște de veci.

Ce s'ar putea face?

Celiace ne scrie d. Gr. A. Basarabeanu, doctor în drept, care se întreabă pentruce nu se înconjoară toate lespedele mormintelor cu un brâu sau lanț metalic pentru a nu mai fi călcate în picioare.

Și — apoi — masa pentru vânzarea lumânărilor nu s'ar putea așeza în altă parte — chiar în cealaltă parte?

Când Biserica se găsește, din neprielnicia vremurilor, în atâta cotropire jidovească pe lângă nepăsarea unor creștini numai cu numele — pentruce să nu arătăm vina așa cum e? — puțin respect de cele sfinte, cele sfinte ale altarului ca și ale neamului — ar impune și nepăsătorilor și vrăjmașilor.

Dar ce să mai vorbim de respect când autoritățile tolerează, cum am spus, drept în fața Bisericei, funcționarea unui hotel-casă de toleranță în care se desfășoară scenele păgânei Venera Impudica?

Cu toate acestea ce frecventată ar putea fi această liniștită Biserică împodobită cu frumoase coloane, cu minunate chipuri de sfinți...

Dinu Dumbravă

ULTIMA ORĂ

Naţional-ţărăniştii au alcătuit guvernul pe hârtie...

— ... Dar nu găsesc un titular la departamentul internelor, care să-şi ia obligaţia că va deslănţui un necruţător atac împotriva mişcărilor naţionaliste. —

— D. Gh. Brătianu şi redeşteptarea neamului românesc. —

Aidoma cu disperatul, care e în stare să se agaţe şi de un fir de iarbă când se vede pe marginea prăpastiei, partidul naţional-ţărănesc crede orbeşte în svonul, LANSAT DE AMICII D-LUI INCULEŢ, că la 21 Octombrie guvernul va demisiona şi vom asista la desfăşurarea crizei de regim. Iar oficioasele d-lor Madgearu, Lupu, Mezincescu, Friedman et comp. asudă pe câte şapte coloane să demonstreze că beneficiarii succesiunii vor fi paraponiştii cari se laudă că în pumnul strâns ţe ascunde toată fericirea ţării...

Grijulii şi practici, naţional-ţărăniştii au şi întocmit lista cabinetului. Aşa i-a sfătuit Burăh că e bine să procedeze! Aşa a învăţat sinistrul denigrator Virgil Madgearu la Paris, dela Schachmann şi dela Genevieva Tabouis!...

Aflăm, însă, că d. Mihalache, respectând, zice-se, unele sugestii — **vai, câtă lipsă de tact şi de delicateţe !...** a lăsat liber ministerul internelor şi depune stăruinţe pe lângă d. Costăchescu să-l accepte. Acesta ar fi fost unul din motivele cari l-au dus la lasi pe secretarul general al partidului.

Dar d. Costăchescu, a cărui atitudine este bine cunoscută în politică, a răspuns că NU SE POATE FACE COADA DE TOPOR. A primi departamentul internelor, înseamnă să convină să ducă o acţiune de proteguire a jidanilor şi să deslănţuie o campanie viforoasă împotriva mişcărilor naţionaliste. Or, crima aceasta nu o va săvârşi niciodată. Chiar de ar fi să plece din partid!...

Răspunsul d-lui Costăchescu cauzează, se pretinde, mari dificultăţi d-lui Mihalache, care se vede pus într'o situaţie din cele mai penibile.

După informaţiile pe cari le avem din cercuri apropiate şefului guvernului, credem că e zadarnică orice osteneală naţional-ţărănistă. ŞOAPTELE ŞI UNELE ASIGURARI CARI PATRUND LA CLUBUL DIN STR. CORABIEI NU-S ALTCEVA DECAT O CAPCANA. Dar o capcană care va imobiliza partidul, pentruca în momentul când se va păşi LA REZOLVAREA PROBLEMEI SUCCESIUNEI, SA NU POATA JUCA NICI UN ROL.

Aşa, dealtfel, cum e convins şi d. Iuliu Maniu, care a declarat, recent, la Sibiu că VIITORUL GUVERN NU VA FI, în nici un caz, UN GUVERN NAŢIONAL-ŢARANESC.

Şi d. Maniu e informat „CEVA" mai bine ca d. Mihalache...

D. PROFESOR GH. BRATIANU ŞI REDEŞTEPTAREA ROMANEASCA

Oficiosul partidului liberal-georgist publică în numărul său de aseară un articol intitulat: *„Pentru triumful acţiunii naţionale".*

Articolul acesta, oglindind drumul pe care înţelege să se mişte partidul d-lui profesor Gh. Brătianu, a stârnit comentarii nejustificate. Şi spunem nejustificate, deoarece d. Gh. Brătianu e în elementul d-sale, e pe linia de totdeauna, când autorizează să se scrie în *„Mişcarea"* cuvinte de foc, ca acestea:

„Ideia naţională este astăzi pe drumul cel bun. Se rostogoleşte ca un şuvoi de viaţă pornit din adânc, împotriva căruia toate zăgazurile ridicate în calea lui, de vrăşmaşi, se sfarmă.

„Gândul şi dorul ca românii să-şi recapete conştiinţa misiunii lor istorice, frământă astăzi sufletul mulţimilor cari nădăjduesc într'o schimbare, care jinduesc după o radicală primenire a Statului român, din toate punctele de vedere.

„Prin luptă şi cu voinţă de stâncă, acţiunea pentru redeşteptarea neamului românesc la o viaţă pur românească, vie, clocotitoare, răscolitoare de energii băştinaşe, va învinge".

Cine sunt cei cari îndrăsnesc să arunce cu noroiu în mişcarea curată şi sinceră a d-lui Gh. Brătianu?

Jidanii, comuniştii şi naţional-ţărăniştii.

Adică cei cărora li-e teamă că mişcarea naţionalistă îngroşându-şi rândurile, şefia de guvern a d-lui Mihalache se volatilizează.

Victor Mocanu

Ţara trebue să se mobilizeze!

— Scandalul dela Uniunea Internaţională a Avocaţilor e o ruşine naţională. Cum reacţionăm împotriva insultelor : cu 23 de preoţi din 800 în Capitală ? Indrăzneala din ce în ce mai masivă a jidanilor. —

— Alte provocări îndrăzneţe şi inconştiente. —

Aţi văzut, ieri, ultima batjocură cu care jidanii au ţinut să pălmuiască obrajii ţării la Paris: înlăturarea României din Uniunea internaţională a Avocaţilor, pe motiv că suntem o ţară sălbatecă, nedemnă de-a sta într'un for internaţional. De ce, sălbatecă? A spus-o jidanul idiot, fostul decan al Vienei, care pretindea să fim maziliţi: Românii au transformat barourile în organizaţii huliganice, din care a dispărut orice urmă de umanitarism, pentruca să se introducă instinctele josnice primare ale omului, rasismul cel mai barbar.

PRESA JIDANEASCA IMPOTRIVA ŢARII

„Nu le afirmăm noi din cer senin toate acestea — a spus Hoffmannstahl, — avocatul jidanilor — ci le găsim scrise alb pe negru în presa românească. Iată ce scrie „Dimineaţa" şi „Adevărul", ziare româneşti, cari apar la Bucureşti", — a spus mai departe omul Iudei, începând să reproducă din presa cuşăr pasagii infame, în care ţara este insultată cu cele mai oribile invective de huliganism şi sălbătecie, prin glasul bolşevicilor Dem. Dobrescu, Vlădescu, Gyarfaş, etc., sau prin pana lui Teodorescu-Vraişte şi Kanalie Blumenfeld.

HUO FORMIDABIL

Am arătat ieri cum s'a evitat ţării, prin sforţările inimoase şi talentate ale delegatului Baroului Ilfov, RADU BUDIŞTEANU, ruşinea de a se vedea înlăturată din Uniunea internaţională a Avocaţilor. Şi cum ceilalţi doi delegaţi — sabbăsgoimul IORGU PETROVICI şi javra CONSTANT IONESCU — au dat bir cu fugiţii, făcând jocul jidanilor.

Ţara e datoare să pedepsească, cu ultima energie, aceste canalii. Un huo formidabil trebuie să-i întâmpine la sosirea lor în ţară. Avem dreptul, credem, să cerem tuturor barourilor să se sesizeze, să se întrunească spre a protesta şi să încheie moţiuni de dezavuare a acestor ticăloşi. Orice indiferenţă din partea ţării, este primă de încurajare pentru toate canaliile care şi-au luat nasul la purtare şi care, de îndată ce trec graniţa, fac cor cu duşmanii naţiunii române.

Jidanii s'au obrăznicit din nou

Ceiace este, însă, foarte grav, e că jidanii s'au obrăznicit din nou.

Am dovedit, în nenumărate rânduri, că mai toţi duşmanii României se servesc, în atacurile lor împotriva noastră, de **„argumente"** pe cari le găsesc în presa jidănească dela noi. Astă iarnă, pe baza relaţiunilor apărute în **„Dimineaţa"** cu privire la un proces comunist la Silistra, gazetele elveţiene au vorbit de teroarea dezlănţuită de Români, împotriva minorităţii bulgare. Ziarele pariziene de stânga, când ne atacă, reproduc deasemeni din presa scelerată toate ineptiile şi ofensele împotriva ţării. Acelaş lucru şi acum : jidanul KANTOR SIEGFRIED, care ne atacă în raportul lui dela Paris şi cearcă să fim excluşi din Uniunea Avocaţilor, se sprijină pe afirmaţiile ziarului **„Dimineaţa".**

PRESA DE SCANDAL DIN SARINDAR

Datorită lipsei de reacţiune românească, jidanii s'au obrăznicit până la inconştienţă. Işi fac pur şi simplu de cap. In coloanele lor nu-şi găsesc loc decât insulte împotriva ţării. Ca să vedeţi până unde merge nerusinarea acestor piraţi de presă, iată într'o singură zi ce ne este dat să citim în monitoarele Alianţei Universale israelite, conduse de Honigmann-Galoşi şi de Jidosadoveanu-Blumenfeld.

„DESFRAUL DREPTEI"!

„Intre soluţiile (de guvern) *una singură — scrie Vraişte în* „Adevărul" *— e exclusă, DEFINITIV exclusă, iremediabil pierdută : soluţia unui guvern de dreapta. In valul acesta de incertitudini, un singur lucru e cert : oamenii crucii încărligate au pierdut trenul...*

„Cei mai mulţi, imensa majoritate a conducătorilor (de dreapta) sunt vânători de situaţii, politicieni rataţi, excluşi ai tuturor partidelor, scăpaţi ca prin minune din plasa codului penal, oameni fără biografie, dar cu caziere, oameni fără viitor, dar cu un trecut încărcat de păcate. Toţi aceştia sunt „de dreapta", fiindcă au crezut că dreapta are şanse de izbândă. Ei ar fi fost tot aşa de gălăgioşi şi de stridenţi, comunişti, dacă ar fi fost la modă comunismul".

Auziţi d-lor Alex. Vaida, A. C. Cuza, Octavian Goga, Istrate Micescu, cum vorbeşte această canalie, această mizerabilă coadă de topor a lui Kanalie Blumenfeld. Toată mişcarea naţionalistă a scăpat ca prin minune DIN PLASA CODULUI PENAL ; toţi conducătorii sunt rataţi, toţi sunt „naţionalişti" pentru că nu pot fi comunişti.

Auziţi bestia, vipera neamului care l-a zămislit ! Auziţi nemernicul ! Vă întreb pe toţi, întreb ţara : cum să ne judece străinii, cum altfel decât se scrie în această presă infamă ?

D. Mussolini a sosit la Muenchen

— Entuziasta primire făcută Ducelui. —

Roma, 25 (Radio Oriente). — *Ducele Mussolini, însoţit de miniştrii Ciano, Starace, Alfieri, secretarul său particular Sebastian şi suita, a părăsit Roma eri la ora 12,30, plecând în Germania.*

Cu mai mult de două ceasuri

DUCELE

înainte de plecarea trenului special, o mulţime imensă s'a adunat în lungul bulevardului, care merge din piaţa Veneţiei la gară. Pe piaţa Veneţiei, 500 detaşamente din miliţiile şi tineretul fascist se aflau înşiruite. Deasemeni, dealungul drumului până la gară erau înşiruite detaşamente de trupe din toate unităţile garnizoanei cu drapele şi muzici.

La plecare, Ducele a fost salutat de membrii guvernului, reprezentanţii Camerei şi Senatului, fruntaşii partidului fascist, însărcinatul de afaceri al Germaniei cu întregul personal al legaţiei germane din Roma,

La ora 16,30 trenul special cu Ducele şi suita sa, a sosit la Florenţa.

Ducele a stat tot timpul în contact permanent prin telegrafie fără fir cu Roma şi toate staţiile prin cari a trecut trenul au luat dinainte măsurile necesare, pentru a putea comunica direct cu toate punctele ţării.

Dealtfel trenul pare un palat guvernamental. El se compune din două locomotive electrice, din cinci vagoane salon, un vagon restaurant, un vagon de bagaje, un vagon de serviciu. Toate vagoanele şi compartimentele miniştrilor sunt legate cu compartimentul Ducelui prin instalaţiuni telefonice.

La ora 17,55 a sosit la Bologna, iar la 19.40 la Verona, de unde şi-a continuat drumul mai departe spre Germania.

Pe tot parcursul, o imensă mulţime a salutat trecerea Ducelui cu aclamaţiuni entuziaste.

Sosirea la Muenchen

Astăzi dimineaţă, trenul special cu d. Mussolini a sosit la München.

Gara era frumos împodobită cu drapele germane, italiene şi fanioane fasciste.

La coborârea din vagon, d. Mussolini a fost salutat de d. Hitler şi fruntaşii naţional socialişti, în nesfârşitele urale ale mulţimii venită să întâmpine pe Duce.

După ce s'au întreţinut câteva minute, d. Hitler a condus pe Duce la palatul Principele Carol, unde va fi găzduit.

... „Ura şi prigoana" lui Honigman-Galoşi

Dar iată cum ne ofensează şi HONIGMANN GALOŞI în „Lupta" lui jidănească:

„Mişcarea antisemită la noi e întreţinută numai de politicieni ce nu-şi găsesc locul în organizaţiile politice serioase, de guvernământ.

„Sunt politicieni români cari vor să creieze şi la noi starea de lucruri din Germania, să importe şi în România noua şi violenta explozie antisemită germană.

„In contra acestei explozii însă se ridică toate democraţiile mari.

„Voim oare să importăm nazismul ? Adică să legiferăm ca sub regimul hitlerist. Să creiem O SCLAVIE cu o formă particulară. Să aruncăm peste graniţă câteva zeci de mii de evrei şi restul ce va rămâne să-i boicotăm, să-i asfixiem ?

„In contra unui astfel de regim se ridică omenirea civilizată. Franţa detestă un astfel de regim şi protestează contra lui. La fel şi Marea Britanie şi Statele Unite.

„Toate aceste democraţii nu admit concepţia de rasă şi nu-şi clădesc patria pe asemenea temelie. Din contră : Franţa revendică onoarea că ea a fost cea dintâi care a instaurat domnia omului.

„De aceea nu credem că într'o ţară, de aceiaş origină ca Franţa, va prinde un regim de ură şi de prigoană".

MARE NERUŞINARE

Aşa scrie Honigman-Galoşi. Observaţi câtă obrăznicie? „Ură şi prigoană"! Franţa detestă, omenirea civilizată, marile democraţii protestează împotriva unui astfel de regim, drepturile omului şi revoluţia dela 1789, etc., etc.

Priviţi cât sunt de nerusinaţi aceşti galiţieni ! Noi n'avem dreptul să mai spunem un cuvânt în ţara aceasta. Nici să ne apărăm măcar în contra jafului lor. Se opune Franţa, care... detestă. Ce poate să deteste Franţa ? Că vrem să trăim liber în ţara noastră, că noi nu mai vrem să fim robii jidanilor ? Dacă drepturile omului, dacă umanitarism înseamnă, pentru Franţa numai grije de jidan, şi lipsă de omenie pentru Români, ei bine, nu ne sinchisim de nici o detestare şi de nici un protest al... marilor democraţii jidovesti de pe glob !

Unde e reacţiunea românească ?

De ce-am mai continua însă să ne otrăvim sufletele cu veninul acestor Honigmani şi Blumenfelzi obraznici, ori cu ticăloşia nemernicelor cozi de topor ca Vraişte?

Alta e problema: unde e reacţiunea românească, vehementă, capabilă să pună capăt acestor ofense?

Se aruncă cu noroi în obrajii ţării. Mişcarea naţionalistă este invectivată cu cele mai odioase injurii, de către aceste scârbe galiţiene ori de către mizerabilele lor cozi de topor. Şi de nicăieri nici o reacţiune masivă, nici o acţiune hotărită, dârză de stigmatizare, de înfierare şi de spargere a cuiburilor de infecţie şi de ofensă judeo-comunistă!

Intrebăm : unde mergem? Ce fac grupările naţionaliste ? Unde e ţara, unde e demnitatea obrazului românesc ? De ce nu-şi dau mâna d-nii Iorga, Vaida, Cuza, Goga, Istrate Micescu, cel puţin, pentru o acţiune comună de înfrângere a obrăznicieî Sărindarului ?

ŢARA IN PICIOARE

N'a ajuns să se convingă încă dreapta noastră naţionalistă că indiferenţa ei constitue o primă de încurajare pentru jidani şi pentru obrăzniciile lor ? Că este, fără întârziere, nevoie de o solidarizare a tuturor pentru a sancţiona nerusinarea lui Israel ?

Noi cerem ţării să se ridice ca un singur om. Ii cerem nu numai să formuleze proteste, dar să oblige grupările naţionaliste să se unească. Cine respinge, în dreapta naţionalistă, ideia unei uniri, nu e sincer naţionalist. Trebuie demascat şi înlăturat. Ţara are nevoie de toţi fiii ei. Dar nu pe şapte baricade, când jidanii devin din ce în ce mai obraznici şi mai agresivi.

*

Cum reacţionăm? Vom arăta în curând. Deocamdată notăm aci că la o adunare de protest a preoţilor din Capitală, împotriva ofensatorului I. P. S. Patriarh, din 800 de preoţi ai Bucureştilor s'au adunat abia 23. Da, da, 23 din 800. Şi cum au protestat, cum şi-au manifestat revolta, veţi vedea.

Ing. RADU ILIESCU

Ştiri şi polemici

D. Dr. AL. VAIDA VOEVOD s'a întâlnit în cursul zilei de ieri cu d. G. G. MIRONESCU, fost preşedinte al consiliului de miniştri.

In curând cei doi bărbaţi de stat vor avea o consfătuire de mare însemnătate politică.

*

D-NII N. IORGA şi N. N. Săveanu au vizitat ieri după amiază pe d. dr. Const. Angelescu, ministrul educaţiei naţionale.

*

AZI DIMINEAŢA a plecat la Sinaia **d. Gh. Gh. Mironescu,** de unde se va înapoia astă seară.

*

IN ŞEDINŢA de ieri a Sf. Sinod s'a pus în discuţie chestiunea literaturii pornografice, luându-se hotărîrea de a se da un comunicat prin care să se condamne scrisul imoral.

Sf. Sinod a luat apoi în discuţie regulamentul pentru pensionarea preoţilor.

S'a hotărît apoi ca la începutul lunii Octombrie să se comemoreze 232 de ani dela moartea mitropolitului Antim.

*

ŞEFUL guvernului a avut aseară întrevederi cu d-nii Mircea Cancicov, ministrul finanţelor şi V. P. Sassu, ministrul justiţiei.

S'au discutat problemele financiare la ordinea zilei.

*

DEŞI ministrul cultelor e în Capitală, totuş nu a participat nici la şedinţele Sf. Sinod şi nici la deschiderea stagiunii Teatrului Naţional.

Cei în curent cu „secretele zeilor" anunţă, că ministrul cultelor e pe punctul de a demisiona din guvern.

*

D. AL. G. DONESCU, primarul Capitalei, pleacă mâine la Paris, fiind invitat de municipalitatea acestui oraş să viziteze expoziţia internaţională.

*

IN SEARA zilei de 27 Septembrie la orele 830 va avea loc la legaţiunea Poloniei din Capitală, un dineu dat în cinstea I. P. S. Mitropolit ortodox Dionisie al Varşoviei.

*

ASTAZI s'a făcut la biserica Patriarhiei, sfinţirea ca arhiereu a noului episcop militar, P. S. arhimandritul Partenie Ciopron.

*

D. RICHARD FRANASOVICI, ministrul comunicaţiilor, a fost ales preşedinte de onoare al organizaţiei liberale de Romanaţi, d. Jean Popescu rămânând preşedinte activ.

*

ASEARA s'au dat rezultatele probelor scrise la examenul de bacalaureat.

Cu toate că ele nu s'au totalizat, primele rezultate dau un procent mare de respinşi.

*

LUNI dimineaţă porneşte de pe aeroportul Băneasa, în cursă tehnică, primul avion românesc de pasageri pe ruta, dus şi întors, Bucureşti-Belgrad-Zagreb-Veneţia-Milano.

Aceasta în urma convenţiilor aeriene încheiate recent între România, Iugoslavia şi Italia.

*

TABLOUL de înaintări de ofiţeri superiori şi inferiori, pe 16 Octombrie, a fost semnat eri dim.

Cu aceasta s'au epuizat complect înaintările pe anul 1937 până la 31 Martie viitor.

*

IERI a sosit în gara Braşov M. S. REGINA MARIOARA a Jugoslaviei, însoţită de prinţul Ladislau.

Pe peron se aflau d. general Ilie Partenie, comandantul corpului V de armată, general Vasiliu, comandantul garnizoanei, dr. G. Brătănescu, prefectul judeţului, dr. T. Prişcu, primarul municipiului şi alţii.

Dela gară, M. S. Regina Marioara a plecat cu o maşină la Bran, unde se află M. S. Regina Maria.

*

CU AVIONUL companiei „Air France", d. ing. Radu Irimescu ministrul aerului şi marinei împreună cu d-na au părăsit ţara, plecând la Paris.

*

D. VICTOR BADULESCU, subsecretar de stat la ministerul afacerilor străine, a plecat aseară la Geneva, unde va avea o întrevedere cu d. Victor Antonescu.

*

AZI Sâmbătă, la ora 10.30 dim., s'a oficiat la biserica Schitu Măgureanu, un parastas pentru pomenirea regretatului Alexandru Mavrodi, fost subsecretar de stat şi director al ziarului „Viitorul".

O INTREVEDERE a avut loc astăzi dimineaţă, timp de două ore, între d-nii Gh. Tătărăscu, preşedintele consiliului de miniştri şi Dinu Brătianu, şeful partidului liberal.

*

MAINE d. a., la ora 4, începe la Banca Naţională conferinţa guvernatorilor băncilor de emisiune ale Micii Înţelegeri.

D. Radosavljevitch, guvernatorul Băncii Naţionale iugoslave a sosit azi dimineaţă, cu Simplonul.

D. Englich, guvernatorul Băncii cehoslovace, soseşte mâine

*

LA MINISTERUL finanţelor se lucrează la redactarea unui decret în vederea măririi pensiilor subofiţerilor.

*

MAJORITATEA debitelor fiind rămase definitive, ministerul de finanţe a dat un ordin circular administraţiilor financiare de încasări şi plăţi prin care le cere imediata executare a lor, aceasta pentru o activare a încasărilor statului.

*

Metz, 25 (Rador). — Un atentat criminal a fost săvârşit azi noapte pe calea ferată Metz-Strassbourg.

Atentatul pare să fi fost îndreptat împotriva Expresului internaţional Bale-Ostende.

Din primele cercetări pare a reieşi că atentatul este opera unui iresponsabil.

IN PAG. II-a : Faceţi zid în jurul Altarelor !
IN PAG. III-a : Răspunsul la Referendum al I. P. S. S. NICODEM, Mitropolitul Moldovei.
IN PAG. V-a : Tragedia Sf. noastre Biserici.
DUMINICA în pag. I-a : Răspunsul d-lui RADU COSMIN, profesor şi literat.

Generalul Skoblin, agent al Sovietelor?

— Sunt bănueli că generalul Skoblin a cooperat la răpirea generalului Miller. —

PARIS, 25 (Rador). — **Unele ziare de seară arată că din interogatoriul luat soţiei generalului Skoblin, dispărut şi el după răpirea generalului Miller, s'a întărit bănuiala că generalul Skoblin era agent secret al Sovietelor şi că a cooperat la răpirea lui Miller.**

Se aminteşte în această privinţă că acum doi ani un colonel rus a acuzat pe Skoblin că a organizat răpirea generalului Kutiepov.

O personalitate din cercul ruşilor albi a declarat, la rândul ei, că în ultima vreme s'ar fi produs disensiuni între ruşii albi, cu privire la atitudinea generalului Miller în chestia spaniolă. Unii ruşi albi îl învinuiau pe Miller că recrutările sale de voluntari pentru generalul Franco merg prea încet.

D-NA SKOBLIN ŢINUTA LA DISPOZIŢIA JUSTIŢIEI

Paris, 25 (Rador). — **D-na Skoblin, soţia generalului rus cu acelaş nume, amestecat în răpirea generalului rus Miller, a fost interogată de poliţia judiciară, care a decis să o reţină pentru a o pune azi la dispoziţia judecătorului de Instrucţie însărcinat cu anchetarea cazului Miller.**

In declaraţiile d-nei Skoblin s'au constatat numeroase contradicţii, în special asupra modului cum şi-a întrebuinţat timpul înainte de dispariţia sotului său, generalul Skoblin.

Înţelegerea secretă ruso-chineză

— Cele două popoare vor să provoace război în Europa şi Asia. —

Tokio, 25 (Radio Oriente). — *Se anunţă că Rusiei Sovietice i s'au acordat de către China mari privilegii teritoriale în Mongolia şi în provincia Sinkiang.*

Faptul acesta este pus în legătură cu un acord secret încheiat între China şi Soviete, şi care ar fi următorul :

1. Stabilirea unui comitet de apărare comună în Uranbatli şi Mongolia exterioară;

II. Cele două ţări îşi vor da osteneala să facă să intervină în actualul conflict şi alte puteri şi vor invita Franţa şi Anglia să participe la pactul de neagresiune:

III. Cele două ţări se vor sili să provoace războiul în toată Asia şi Europa spre a se opune contra înţelegerilor ce se fac contra Kominternului;

IV. Cele două ţări se vor sili să creeze o situaţie prin care forţele japoneze să fie silite să lupte divizate, cum şi spre a se face cu neputinţă concentrarea într'un singur punct;

V. Sovietele au trimis în China voluntari şi tehnicieni şi se angajează să mai trimită în cursul anului acesta, următoarele cantităţi de arme şi muniţiuni: 362 avioane, 100 tunuri antiaeriene, 300 tunuri grele, 100 tankuri, 5000 cai, 2000 camioane, 1200 obuze, 150.000 puşti şi 60 milioane cartuşe.

China le va plăti pe jumătate, dând Rusiei privilegii teritoriale.

Redactor responsabil: EUGEN VICTOR POPA

Tipografia ziarului „UNIVERSUL", str. Brezoianu 23—25 Bucureşti

6 pagini 3 lei • • ANUL VI, No. 871 Marți 28 Septembrie 1937

Taxa poștală plătită în numerar conform aprobării Dir. Gen. P.T.T. No. 118.370/1934

Porunca Vremii

TRIBUNA ZILNICĂ DE LUPTĂ NAȚIONALĂ ȘI CREȘTINĂ

Abonamente Anuale: Lei 1000 pentru instituții și sprijinitori; Lei 800 pentru orașe; Lei 600 pentru sate. Se primesc și abonamente pe 6 și 3 luni

Orice sumă se poate trimite prin Casa de economii și Cecuri poștale (CEC) astfel: ABONAȚII PENTRU CONTUL 1224; DEPOZITARII „ „ 10405

Director: Dr. ILIE RĂDULESCU

Redacția și Administrația: BUCUREȘTI I, Str. Sărindar 18

TELEFON: Direcție, redacție 4.1853; Ad-ția publicitate 4.1852

„Jidanii au decapitat pe Carol I, regele Angliei, prin masonul lor, Cromwell.

Ei au ghilotinat pe Ludovic al XVI-lea, regele Franței și pe regina Maria Antoaneta.

Ei au masacrat pe țarul Rusiei, Nicolae II, cu toată familia imperială."

PROF. RADU COSMIN

Antisemitismul este o formă de manifestare a ideii naționale

— Jidanii ne pregătesc mormântul prin desnaționalizare. Canaliile trădării românești. Toți veneticii să fie trimiși peste graniță. Unde este conștiința românească ? —

de RADU COSMIN

Dacă, în România mică, chestiunea jidănească nu constituia o primejdie, în România Mare, primejdia jidănească amenință existența însăși a neamului și viața statului român.

Înainte de marele război, aveam și noi *„jidani noștri"*, destul de numeroși și aceștia, față de țările Apusului, dar erau paralizați, în acțiunea lor de distrugere, prin puternicul simțimânt de naționalism și iubire de patrie ce făceau din Românii de eri o puternică falangă de luptă contra tuturor rătăcirilor și rătăcitilor.

Crezul unui ideal național de îndeplinit, puternica credință în legea părinților noștri, respectul tradiției, limbei strămoșești și autorității de stat, cultul patriei, al familiei și al vetrei românești, altar de virtuți pilduitoare, toată acea zestre sufletească moștenită din străfundul veacurilor, ca să înfruntăm toate vitregiile soartei, ne-au stat ca zid puternic întru apărarea țării și neamului contra oricui și orice.

Datorită acestor minunate însușiri, am putut învinge și „Plevna internă", cum a zis un mare om de stat, care, pentru noi, însemna dușmanul dinăuntru, adică jidanii..

Jidanii din vechiul Regat

Firește, între cele câteva sute de mii de lăcuste sau „lipitori", cum i-a numit marele Vasile Alecsandri, erau și câțiva oameni de treabă. Unii, devotați cinstiți marilor boeri sau oameni de stat, cărturari de seamă, artiști de rasă, ziariști pricepuți și culți, și financiari, cari și-au lăsat, chiar, toată averea instituțiilor de stat, ca Elias, Academiei.

Să fim drepți !

Că un Mochi Fischer a pustiit avuția Moldovei, proteguit de nefești oameni politici „Vulturi ai Moldovei", sunt de vină autorii morali ai crimei. Și legile țării aruncă mai grea pedeapsă pe autorii morali ai faptelor nelegiuite.

Dar, jidanii noștri, din Vechiul Regat, erau, mai mult sau mai puțin, asimilați. Ne pișcau, dar puteam dormi somn dulce, în dulcea Românie de eri.

Căci, mă întreb, cum s'a putut ca un mare Român ca Take Ionescu să-i ocrotească, recurgând la serviciile lor, dacă n'ar fi fost încredințat, sincer, că are în jurul lui oameni capabili și devotați. E drept, nu odată a fost atacat marele bărbat de stat pentru aceasta. Socot, însă, că un Take Ionescu și alți mari bărbați de stat își întindeau mâna peste câteva exemplare rare de jidani cu carte, pricepuți, și cinstiți.

Nici o regulă fără excepție.

Ocrotitorii jidanilor din Vechiul Regat erau, toți, oameni de bună credință. Își iubeau prea mult țara ca să poată fi bănuiți de o crimă antinațională.

Jidanii, profitorii războiului

Dar, a venit marele război.

Au fost deajuns doi ani de tragică experiență pentru ca să ne trezim la realitate.

În țările aliate, ca și la noi, sub presiunea bisturiului a țâșnit puroiul. Toți învârtiții, toți spionii, toți trădătorii, toate năpârcile încălzite la sân până eri, ca să muște adânc și veninos sânul țării care i-a adăpostit, au fost jidanii.

De război au fugit ca dracul de tămâie ! Istoria anecdotică a marelui război e plină de „vitejiile" lor.

Mă întreb dacă Biblia lor nu e plină de minciuni ? Faimoasele lor războaie cu Filistenii, Moabiții, Egiptenii, Asirienii, etc., îmi vine a crede că, nu-s decât camuflări a unor mici încăierări, în care Evreii de atunci dădeau bir cu fugiții.

Dar, în sfârșit, marele război mondial s'a terminat. Câteva sute de milioane de creștini s'au bătut ca orbii și ca dementii, ca să încheie, sleiți și sfârtecați, o PACE DIN CARE AU EȘIT BIRUITORI JIDANII !

Da ! acesta e adevărul.

În marile țări ale Apusului, jidovii care câștigaseră averi fabuloase din furnituri pentru armată și din negocieri de bursă, au ajuns dictatorii finanțelor, comerțului, presei, publicisticei și politicei.

Parlamentele s'au umplut de „aleși ai națiunei" jidani, și pe băncile ministeriale am văzut, cu stupoare, „excelențe" perciunate din strămoși !

MAREA PALESTINA

În armată, în școală, în teatru, în medicină, la universitate, în toate ramurile de activitate, în tot ce pulsează viața unei țări și unei națiuni, seminția lui Iuda s'a înfipt în primele locuri, ca păduchele în frunte. Vai ! la noi, azi, acesta e păduche de febră recurentă și de tifos exantematic. Azi e în pericol întreg neamul românesc, întreaga Românie Mare !

Pentru străinii rătăciți pe meleagurile noastre, privindune firmele jidovești de pe întreg cuprinsul țării, România trebuie să le pară, mai curând, **O MARE PALESTINA.** În tot cazul Chanaanul visat de evreii biblici e azi România Mare.

Primejdia jidănească nu e o „invenție" antisemită. Ea e o sinistră realitate istorică.

Dela Nistru pân' la Tisa
Tot românul plânsu-mi-s'a
Că nu mai poate străbate
De-atâta străinătate.

Numai umbra spinului
La ușa creștinului.

Se vede clar, din Doina lui Eminescu, că străinii sunt JIDANII.

D. PROF. RADU COSMIN

Acest pericol l-a semnalat și marele nostru filosof Vasile Conta.

O viață întreagă a sângerat pe cărțile lui și savantul doctor N. Paulescu, dovedind, cu puternice documente, primejdia jidovească pentru țara și neamul românesc.

Dar, crainicul neostenit care, patruzeci de ani înainte de marele război, a trâmbițat primejdia jidovească, a fost A. C. Cuza, al doilea Catone, luat de inconștienți în derâdere, iar azi recunoscut, de întreaga suflare românească de pretutindeni, ca Patriarhul naționalismului nostru.

În jurul lui, porniți în sfântă cruciadă de desrobire a pământului și a sufletului nostru de invazia jidovească, stau la postul de onoare un **Octavian Goga, N. Iorga, Stelian Popescu, Alexandru Vaida Voevod, Nichifor Crainic** și tineretul universitar creștin cu toți bunii români sub steagul ridicat de ei pentru mântuirea neamului.

Se deschid porțile Moldovei, ca să intre Iuda

Cum putem înlătura primejdia ? Eu întreb, pe ce căi s'a infiltrat și s'a întins primejdia jidănească ?

Întâi, prin bunătatea creștină a Domnilor noștri ca un Alexandru cel Bun, care a deschis, largi, porțile Moldovei tuturor veneticilor goniți din țările Apusului, sau, din Rusia pravoslavnică, pentru relele lor apucături.

Nu ! Cele zece plăgi ale Egiptului n'au fost cele descrise de jidovici, cea mai mare plagă a fost pătrunderea jidovilor în Egipt ca și în toate celelalte țări ale Răsăritului sau Apusului.

O rasă întru totul dizolvantă și otrăvitoare de suflete. Neadaptabili, exclusiviști, acaparatori, îngâmfați, răi și răzbunători, lacomi, dibaci până la satanism, intriganți, sorbind, prin spionaj, toate secretele de apărare ale unei țări și viața însăși a statelor, înebuniți de comandamentele religiei lor ce fac din Evrei „adevărații stăpânitori ai celorlalte popoare neevree", ingrați, răsplătind cu sânge și cuțit binefacerile primite, arici aciuiat în vizuina sobolului pentru a-l goni din propria-i locuință, jidanii au fost pentru toate aceste tare, înăscute și moștenite de milenii, totdeauna goniți cu pietre, sau măcelăriți când răbdarea popoarelor ospitaliere a fost jignită și existența vitală a neamurilor amenințată.

ALUNGAȚI DE PRETUTINDENI

Așa, au fost goniți din Egipt, din Spania lui Ferdinand Catolicul, din Germania de azi a lui Hitler.

În Ungaria, după războiul cel mare, mă găseam la Budapesta, ocupată de armata română. Într'o zi, *văd o mare procesiune creștină catolică. Fete în alb, bărbați, preoți, episcopi în odăjdii, coruri din mii de voci, guarzi călări, păzind ordinea și deschizând drumurile.*

— Ce-i asta? întreb eu.

— Se organizează națiunea maghiară — îmi răspunde venerabilul episcop Gieswein. E apelul națiunii la Dumnezeu și biserică, răspuns fățiș curentului evreesc liber cugetător și bolșevic, care a dus țara la pieire. În toate părțile se organizează o armată ALBA și o politică națională.

Zilnic auziam de isbucniri contra jidanilor, cari sub Bella Kuhn (Cohen), crucificase Ungaria creștină, aducând-o în ruină. Ecoul apusean al fraților lor întru Iuda din Rusia roșie a lui Trotzki!

Ne-a fost nouă dat, atunci, să scăpăm Europa din mâinile jidanilor bolșevici.

MICROBII OMENIRII

Jidanii au fost și vor fi veșnic un microb periculos al omenirii. Un fel de sifilis. Când organismul social e slab, spirochetul iudaic pătrunde fulgerător și face prăpăd.

Iată de ce, eu, condamn, în prima linie pe conducătorii poporului nostru cari au fost permanent lipsiți de clarviziune, de simțul prevederii.

Condamn pe toți Românii slabi de înger cari s'au lăsat înșelați de cântecul arginției al Satanei și și-au vândut sufletul pentru arginții lui Iuda.

Condamn pe toți politicianii cari au făcut cărdășie cu ei ca, prin finanțele lor, să-și susțină luptele politice în opoziție, campaniile electorale, vanitățile grotești de a-și vedea „poza" la gazetă și numele trâmbițat pe toate paginele ziarelor lor îngrășate, apoi, din toate fondurile ministerelor când „ai noștri" au venit la putere...!

Inteligenți și dibaci, s'au dovedit cei mai buni politicieni, nu „ai noștri" ci, ei, jidovii. Majoritatea politicianilor noștri, mulți foști și viitori miniștri, își au numele trecute în registrele lor oficiale sau secrete ca stipendiați, la vremuri de nevoie, cu bani grei, sau, vârâți în toate consiliile lor de administrație, în societăți de exploatare și secătuire a țării.

Cum mai vrei, domnule dr. Ilie Rădulescu, ca acești „sabăsgoimi" să mai crâcnească în fața binefăcătorilor lor, să mai salveze țara de primejdia jidănească.

Unde este guvernul conștiinței românești

Și, totuși, guvernele tari, de ar fi alcătuite numai din Români curați, cu sufletul plin de frica lui Dumnezeu și de iubirea neînfricată de țară și de neam, ar putea vindeca simțitor răul de care suferă țara și neamul:

Legi draconice de protegiere a muncii și avutului românesc; pedepse grele pentru toate fraudele, falimentele, spionajele, trădările, desmățul scrisului cotidian sau romanelor pornografice eșite din cloacele jidovești; stârpirea limbii, profanarea numelor istorice și culturale furate, ca pseudonime, de toată pleava jidovească; exproprierea proprietarilor jidani la țară și în orașe; revizuirea urgentă a tuturor încetățenirilor postbelice; evacuarea treptată a țării de potopul invaziei percluate de după războiu; controlul averilor: nu numai la funcționarii statului, ci, mai ales, la toți milionarii și miliardarii jidani cari, în câțiva ani după marele nostru războiu, din gazari, vânzători de lămâi și cărți poștale ilustrate, lustragii și telali de haine vechi, portari și chelneri, codoși și oameni de casă ai așa zișilor noștri boeri și „excelențe", escroci de buzunare, faliți frauduloși sau trepăduși de ziare, sunt, azi, posesorii celor mai splendide blocuri, proprietarii celor mai uriașe uzine, directorii celor mai mari bănci, nababii finanțelor, comerțului, industriei, presei și tuturor întreprinderilor de producție și exploatare a acestei biete țări **românești... ?!**

Iată ce ar putea face guvernele țării dacă ar fi mai puțin vitrege față de propriii fii ai țării acestela.

DATORIA FIECARUI ROMÂN

Dar și fiecare cetățean, dacă ar fi bun Român, ar trebui să urmeze lozinca Neamului Românesc: „Nici o ură pe evrei. Numai sprijin pentru negustorimea creștină", la care mai putem adăuga, pentru cartea adevărat românească, pentru ziarul curat românesc, pentru conștiința și sufletul nostru românesc și creștin.

Cu socot mai mare pericol pentru țară și neam nu atât acaparatorea bunurilor materiale de jidani, cât a celor spirituale din mâna românilor.

„Ce-ți folosește de vei aduna ție comori, iar sufletul tău îl vei pierde"? — întreabă apostolul Pavel.

Ei bine, mulți dintre așa ziși mari Români și-au pierdut sufletul. Mai e nevoie să le cităm numele ? Sunt, de mult, înscrise în Cartea Neagră a neamului. Dar, ce e mai periculos e că, prin ei, neamul lui Iuda amenință să piardă întreg sufletul românesc.

Otrava scrisului judaic

Foile otrăvite jidovești, la care scriu marii și micii noștri scriitori și ziariști, au pătruns până în cele mai depărtate sate.

Odată cu basamacul dimineții din cârciuma jidovului, săteanul nostru gustă din pâinea otrăvită a ziarului evreesc la abonamentul căruia au contribuit, nu arareori, căpetenniile satului ce fac politica unor anume partide înfeodate capitalului jidovesc.

Cărțile școalelor noastre sunt infectate de o literatură decadentă, internaționalistă, antipatriotică și dușmana limbei, simțimintelor și idealurilor românești.

La o ședință a Ligii Națiunilor ni s'a cerut să scoatem din cărțile noastre de română și de istorie pasagiile, poeziile sau imaginele ce ar aminti, odată cu eroismul strămoșilor și părinților noștri contra dușmanilor de ieri și de totdeauna, întreținerea unor sentimente ostile pentru minoritarii noștri și vecinii cu cari azi suntem în pace.

Ni se cerea să ne ștergem singuri actul nostru de naștere și de botez, să-i dăm foc !

Și asta n'o cereau Ungurii, Turcii, Bulgarii sau Germanii cu cari ne bătuserăm dealungul istoriei, ci, pur și simplu, „bunii noștri cetățeni români", jidanii, cari la cel mai mic incident cu un Român, țipau ca din gură de șarpe la Geneva contra „barbariilor și pogromurilor" din România.

Câte anchete și ambasadori ai democrației internaționale ne-a fost dat ca să primim și să ospătăm pe propriul nostru pământ, pentru a nu vedea nimic din cele ce așteptau să vadă și cari, totuși, întorcându-se, să ne zugrăvească mai rău decât pe canibalii Africei!

Literatura nouă e plină de „jenii" poetice sau de mari „romantieri" faliți ai culturei și, mai ales, ai idealului artistic.

O standardizare tip internațional a pus stăpânire pe toată producția noastră literară.

Nimic din etnicul nostru național, din marile probleme ce frământă sufletul României Mari nu-i preocupă pe meseriașii **scrisului nostru,** angajați **cu ziua sau cu bucata. Romanele lor trebuie să fie** „civa" **privitor al umanitate, la înfrățirea popoarelor, la ideile noi de progres.**

Zorile sunt roșii. Zorile se arată la Răsărit. Răsăritul roșu trebuie să fie izvorul de inspirație și de producție al ziaristicei și literaturii noi. Trecutul e mort. Să uităm **„dija"** trecutul. Prezentul și viitorul sunt ale **„jenerației"** noi!

DELA ROTSCHILD LA LEON BLUM

În prezent puternici sunt jidanii. Da ! Ei sunt potentații Europei. Sunt marii seniori ai finanței și, deci, ai politicei mondiale.

Napoleon se bătea la Austerlitz ori, la Arcole, ca să dea loviturl de bursă și să se îmbogățească Rotschild, jidanul !

Istoria se repetă. Și în zilele noastre ; s'au bătut francezii sub Joffre, la Marna, și sub Foch, la Rin, ca d. Blum s'ajungă primministru în Franța catolică !

În România au picat seceraţi de mitralierele nemțești și au luptat ca leii la Mărăști și Mărășești, ca toate fabricile noastre de armament, toate economiile noastre să se topească în băncile falimentare jidovești, sărăcind pe Români dar, ieșind arhimilionari, conducătorii jidani, în toate societățile și fabricile de pe pământul românesc avuția națională să intre în buzunarul fără fund al jidovilor !

Sunt *„jinieri"*, secretari, directori și funcționari cu lefuri de 60 sau 70 de mii de lei, ba, sute de mii, lunar. Sărmanii noștri funcționari la stat, primesc lefuri de mizerie. Un profesor vechi de liceu, cu toate cele 5 sau 6 gradații, e mai rău plătit decât un portar dela uzinele lui Auschnit ori Malaxa.

A AJUNS CUȚITUL LA OS !

Cuțitul a ajuns la os. A mai trăi săraci in țară bogată, dar sărăcită de venetici, nu mai merge!

Antisemitismul ce crește ca un uragan e azi o condiție vitală pentru neamul românesc. El nu e o doctrină reprobabilă, ci o FORMA DE MANIFESTARE A IDEII NAȚIONALE.

Și, totuși, o repet, eu nu-i găsesc vinovați pe jidani. Răia se întinde când nu-ți ingrijești corpul. Sifilisul te-a atins, fiindcă ai mers orbește și fără preservative, în brațele târfei galițiene.

Mai de toate boalele suntem vinovați noi înșine.

Medicina cunoaște așa zisele măsuri preventive. Profilaxia e mai utilă individului și statului decât tratamentul tardiv al maladiei.

Dar, însfârșit, dacă fatalitatea a făcut să nu bagi de seamă pericolul la timp, nu-ți mai rămâne decât măsurile urgente de salvare a organismului avariat, ba, chiar, tratamentul eroic. Iată ce se impune pentru țara și neamul nostru profund amenințate de sifilisul iudaic.

IN LEGITIMA APARARE

Cine mai are inconștiența să ne opună Constituția și tratatele de pace când e vorba de salvarea trupului și sufletului unei națiuni ? Constituția a făcut-o națiunea. Atât timp cât a socotit că musafirii ei nepoftiți în casa și la masa ei, pot fi oameni de treabă, îi privim cu simpatie, fiindcă Românul e bun și ospitalier din fire. Dar, când îi dai nas lui Ivan și el se suie pe divan, când din pricina cuiului lui Pepelea nu mai ești stăpân în casa ta, când oaspetele pe lângă că-ți ia bucățura dela gură, îți mai dă și foc casei, ca, pe ruina ta, să-și ridice el palate și să te scoată pe tine, autohton, străin în țara ta, privindu-te de sus ca pe niște indigeni din cine știe ce colonii sălbatice, când numele tău de Român e fără încetare batjocorit și disprețuit, când, zi de zi, specificul etnic al țării tale e măcinat, schimbat, standardizat de această națiune consmopolită, internațională, fără patrie, fără morală, fără Dumnezeu și fără nici o iubire de goii neevrei, pe care au jurat să-i lase goi pe drumuri, când, în sfârșit, sub propriii noștri ochi, vedem prăbușindu-se tronuri, imperii, popoare vechi civilizate, sub loviturile lor de asasini feroci ai lumii creștine, DEMNITATEA ȘI INSTINCTUL DE VIAȚA AL CELEI MAI BLAJINE NAȚIUNI SE RIDICA PLINE DE REVOLTA ȘI DE INGRIJORARE PENTRU VIITORUL CE O AȘTEAPTA.

Nimeni n'are drept să se amestece în gospodăria casei noastre. Când păianjenii și gângăniile nefaste, șoarecii, șobolanii, igrasia și tâlharii amenință să-mi năruie căminul, pun mâna pe măturoi, pe șoricioaică, ori pe armă și, „în legitimă apărare" caut să-mi salvez viața și avutul. Așa se pune problema.

Să le găsim noi o patrie ?!

Să găsim, noi, pentru jidani un cămin, o patrie, în afară de România? Cine ar îndrăzni să ne oblige la aceasta?

I-am chemat noi pe jidani? S'au revărsat peste noapte ca puhoaiele unui potop venit din nourii prea încărcați ai altor țări. Așa cum auzim c'a plouat cu lăcuste, cu broaște sau cu șerpi...!

Gângăniile și jivinele trebuiesc strânse cu lopata. Mii și milioane de brațe românești la lucru! Grămezilor de spurcăciuni li se dă foc!

Dar, fiindcă spurcăciunile noastre au două picioare și bani de buzunar, să li se dea pașaportul de salvare a nației românești!

Peste graniță cu toți veneticii cari nu ne respectă, nu ne iubesc, ci sânt dovediți că ne vor pieriea și, încăodată o repet, „nici o ură pentru evrei" ci numai măsuri de apărare contra tuturor celor ce amenință statul și existența neamului nostru.

Prezența lor în număr covârșitor în sânul popoarelor ce-i adăpostesc e totdeauna periculoasă. Organismul oricărui stat intră în dezagregare. Ori cât ar încerca ei să se disculpe, dăinue în ei o sete de răzbunare a rasei lor contra tot ce este națiune sau stat organizat. Jidovii rătăcitori pe întreaga față a pământului, fără patrie, poartă o ură instinctivă contra tuturor celor care au o patrie și o cinstesc. Pentru ei, ubi bene, ibi patria, **da, patria lor, căci fac totul pentru a o subjuga, pentru a și-o însuși în disprețul, paguba și pieirea adevăraților autohtoni, sau** indigeni, **cum zic ei.**

Măsuri draconice pentru rezolvarea problemei

Ce program comun al grupărilor naționaliste ar putea salva patria și neamul românesc de primejdia jidănească ?

Sunt hotărît contra mijloacelor violente. Ofensive ? Da ! Nu însă cu arme de foc, nici cu bâta.

Jidanii trebuesc bătuți cu propriile lor arme, adică, loviți la pungă.

O concurență dârză în tot ce e comerț și industrie. Producție românească multă, bună și mai eftină ca la ei.

Un sever și urgent control al tuturor întreprinderilor evreești, trecând prin cenzură eroică toate produsele lor spirituale și, prin legi de prohibiție, orice comerț sau industrie făcute cu mijloace nepermise și în dauna producătorului Român. Taxe aspre. Legi draconice. Controlul tuturor averilor lor.

Porțile închise, pentru evrei, oricărei școli și meserii. Revizuirea tuturor veneticilor postbelici. Revizuirea cetățeniilor acordate cu ghiotura de inconștiente guverne.

Eliminarea din armată, din învățământ, din magistratură, din fabricele românești, din magaziile și întreprinderi ce utilizează energie și capital românesc. Boicot general al tuturor magazinelor, de orice speță de către Români și crestini.

Presa trebuie să fie exclusiv românească, numai pe mâini de Români creștini. Jargonul și idiș-ul rămâie limba de publicitate a bunilor noștri conviețuitori.

Acordarea de drepturi și cetățenie cu miligramul, pentru jidanii cari vor fi dovediți, după vizibile și continue mărturii, că merită să le spunem „dignus est intrare" **în familia cetățenească română.**

Măturarea cât mai grabnică a elementelor indezirabile peste graniță.

Ofensivă pașnică și defensivă eroică, iată ce se cere pentru națiia română de vrea să mai trăiască.

BOLȘEVISMUL, ARMA JIDANILOR

Cenușa și oasele strămoșilor se svârcolesc de îngrijorare în gropile lor dela Nistru la Tisa. Suflarea românească e înăbușită de nourii grei și prevestitori a furtună aduși de jidani din împărăția roșie a lui Satan.

Iuda nu s'a spânzurat. Ci el se răzbună și azi pe blândul Hristos, spânzurând în Rusia și în Spania pe toți bunii lui credincioși.

In lume, dela Atlantic până la Pacific, din Spania până în China, se războește credința popoarelor de ordine cu anarhia și cruzimea BOLȘEVISMULUI IUDAIC. Antichrist e pe pământ. Inoată gonitorul în sânge.

Treziti-vă, Români!

Suntem sortiți pieirii !

Mă găseam, anul trecut, la masa unui vechi amic, profesor universitar, fost ministru. Om de o notorie cultură filozofică și literară. A venit foarte târziu la masă. Scuzându-se, ne-a spus:

— Am întârziat că m'a ținut până la ora asta amicul și șeful meu politic X..., fost de mai multe ori ministru, care a avut de curând o întrevedere cu Hitler. A venit, firește, vorba și de chestia jidănească

— Câți jidani aveți dv. in România ? a întrebat salvatorul Germaniei de azi

— Aproape două milioane.

— Ce? a strigat, sărind în sus Fuehrerul. In Germania de șapte-zeci de milioane locuitori germani, aveam numai trei sute cincizeci de mii de jidani și viața statului nostru era asfixiată. Eram amenințați de prăbușire. Dv., in România de 18 milioane locuitori, aveți două milioane jidani ! Sunteți sortiți pieirii de nu veți reacționa !

Aceste cuvinte mi le repeta unul din oamenii cei mai largi in sentimente umane din prietenii mei și, pentru prima oară, am citit în ochii lui profunda îngrijorare de tragica situație in care ne găsim.

(Urmare în pagina 2-a)

SPORT

Eri în Splai

Venus a reuşit să dispună de roş-albaştri cu 3—1 (1—0)

— Juventus, un adversar demn. —

Pe arena din Splai s'a disputat eri, în faţa a circa 5000 spectatori, matchul divizionar dintre „Venus" şi „Juventus".

Campionii, în formă slabă, n'au reuşit să furnizeze în compania „juventiştilor" o partidă aşa cum ne aşteptam. Roşalbaştrii au arătat că sunt o echipă periculoasă pentru orice adversar.

Aşa cum a decurs matchul, un rezultat de egalitate ar fi fost mai echitabil. „Venus" a avut prima repriză şi „Juventus" a doua, când a reuşit să pună de multe ori în pericol poarta apărată de Iordăchescu. Campionii s'au dovedit totuşi destul de rutinaţi pentru a câştiga o partidă în care s'au prezentat destul de nepregătiţi sau, poate, obosiţi.

Urmele matchului dela Braşov s'au văzut ieri în felul cum activau jucătorii.

Ploeşteanu, Petea, Gruin, Sfera, chiar, abia se mişcau. Loviturile primite în matchul cu A. C. F. R. au lăsat urme cari vor trece greu.

Toate acestea însă nu scad cu nimic din meritele „Juventus"-ului care a fost un adversar demn.

Insemnăm cu satisfacţie tendinţa de românizare a echipei roşalbastre, Braun, Korony, Malor au fost înlocuiţi cu jucători români ca: Dimitriu, Dunăreanu, Oană.

Minoritarul Enderfy n'are ce căuta în echipă, ar trebui înlocuit cu Ego Munteanu care e mai bun şi, ceeace e mai important şi în linia politică de românizare a conducerii, e român.

CUM S'A MARCAT

In minutul 18 Petea trece printre fundaşi, paseazâ lui Bodola care marchează de aproape cu un shoat pe care portarul roş-albastru n'a putut să-l reţină.

1—0

Juventus are o revenire, dar pe rând Zăinescu, Dunăreanu şi Oană ratează.

Petea Vâlcov, în min. 25, singur în faţa porţii, trage pe alături.

Repriza se termină cu acest rezultat.

LA REINCEPERE

Roş-albaştrii atacă în trombă, dar se lovesc de apărarea Sfera, Albu, cari salvează tot.

In min. 55 Fierariu face hands în careu. Arbitrul acordă penalty. Dragomirescu trage şi marchează.

1—1

In min. 75, după o perioadă de dominare juventistă, Petea primeşte o passă dela Gavrilescu şi trage dela 20 m. Mingea luând un efect curios intră în plasă spre stupefacţia lui Enderfy.

2—1 PENTRU „VENUS"

Din acest moment negrii sunt în atac continuu. Echipa lui Brandabura se apără disperat.

Totuşi, cu cinci minute înainte de sfârşit, la un corner tras de Gavrilescu, Bodola marchează al treilea goal, cu capul.

S'AU EVIDENŢIAT

dela Juventus: Dragomirescu, noua achiziţie Dimitriu, Zăinescu şi Brandabura.

Dela Venus numai Iordăchescu, Bărbulescu şi înaintarea. Restul sub nota obişnuită.

ARBITRAJUL

d-lui Jean Petrescu neatent. Il ştiam mai conştiincios.

N. Dumitrescu

Jidanii lui Blumenfeld-Unirea Tricolor

Arena din faţa gării de Est va găzdui azi după amiază, începând dela ora 16, un match în care Unirea Tricolor va întâlni în lupta pentru cele două puncte pe Phönix, echipa judeo-maghiară din Baia Mare.

Oborenii au datoria să înfrângă veleităţile perciunaţilor bălmăreni.

Felul de luptă al echipei d-lui profesor Nae Ionescu, face ca spectaculozitatea matchurilor să fie asigurată, oricare ar fi adversarul.

Oborenii au ocazia să acumuleze un goalaverage frumos.

Unirea Tricolor va alinia următoarea formaţie: Creţeanu, Iliescu, Petrescu, Florea, Sucitulescu, Boteanu, Tr. Ionescu, Schileru, Sony Niculescu, Cârjan şi Tr. Iordache.

Echipa perciunaţilor nu ne-a fost comunicată.

Va conduce d. Russu Gabriel.

ZI DE ZI

SCHILERU susţine azi ultimul său match în echipa Unirei Tricolor, deoarece săptămâna viitoare urmează să plece la Paris, pentru a-şi completa studiile. In Franţa, Dincă va activa la o grupare din prima ligă.

*

GAVRILESCU s'a achitat conştiincios în noul său post. I-ar trebui însă mai multă viteză.

*

TRADIŢIA s'a spulberat. Juventus a cedat în faţa norocului negrilor. Totuşi tradiţia era gata, gata să se reafirme prin situaţiile dominante create de Juventus şi prin hands-ul corné bătut cu atâta artă de Dragomirescu.

Tradiţia s'a spulberat, cu toată munca depusă de Vaida şi Oană şi în necazul marei galerii a Juventusului.

*

Astăzi la ora 11 dim. are loc pe arena „Venus" un match între Telefon Club şi Sporting Chişinău.

*

— REGIA galei de box dela 2 Octombrie, în care „trage" şi Toma Aurel, e de 500.000 lei.

*

— PROBABIL că matchul cu „Ungaria" se va disputa în primăvară.

*

— D. LUCHIDE ne-a declarat că nu au existat tratative pentru un match România-Germania, în cursul lunei Octombrie.

*

COMISIA financiară a F.R.F. A.-ei a început controlul gestionar al ligilor. Până acum au fost revizuite ligile de Est, Vest şi Nord.

Liga de sud e în curs de cercetare.

*

DUMINICA 26 crt. la ora 9 dim. va avea loc pe velodromul din sos. Olteniţei o reuniune organizată de clubul „Principele Nicolae".

*

ASTASEARA are loc în sala soc. bucureştene „Turda", o reuniune amatoare de box organizată de gruparea sportivă „Prahova Box Club".

*

MARELE Stat Major al Armatei a interzis ofiţerilor, de a mai funcţiona în calitate de arbitri de foot-ball.

Divizia naţională A.

— A patra etapă —

SERIA I

Campionatul naţional programează pentru azi nouă partide cari se desfăşoară în mai toate centrele sportive astfel:

LA CLUJ

Mânăsturenii întâlnesc pe C. A. O. care actualmente este într'un mare regres.

Victoria, echipa pur românească, este actualmente în plină ascensiune.

Având avantajul terenului credem că victoria va reveni mânăşturenilor.

LA BRAILA

Echipa lui Iţic Goldenberg va încerca să smulgă 2 puncte Rapidului, care până la sfârşitul partidei credem că va reuşi să le administreze un bagaj de goaluri ca şi Duminica trecută. Va conduce d. S. Iirimescu (Iaşi).

LA SATU-MARE

Intâlnind pe Olympia C. F. R. la ea acasă sarcina pe care o are AMEFA nu este tocmai uşoară

Pierzând patru puncte preţioase Olympia pare decisă să spargă ghinionul. Va conduce d. dr. Teofil Moraru.

LA TIMIŞOARA

Chineziştii în formă mare vor căuta să reediteze partida de săptămâna trecută şi credem că vor reuşi. Jiul nu ar putea decât să se apere ca să evite vreun scor record. Conducerea o are d. Constantinescu (Cluj).

SERIA II-a
LA BRAŞOV

Bătrâna „RIPENSIE" se războieşte cu fraţii de sânge dela Braşov, care ajutaţi de ciomăgaşii de pe margine, credem că va ciupi cele două puncte Ripensiei.

Va arbitra d. Picky Kroner.

LA ORADEA

„CRIŞANA" primeşte vizita lui „DRAGOŞ-VODA" care se va strădui să-şi confirme forma de care dispune.

Pe teren propriu Crişana este aproape imbatabilă încât cu preţul unui efort credem că va reuşi să-şi adaoge două puncte în clasament.

Arbitrajul este încredinţat d-lui Chiciu (Timişoara).

LA ARAD

Leaderul Seriei a II-a întâlneşte pe „UNIVERSITATEA" care remaniată în întregime nu prea are şanse.

Pe teren propriu balanţa atârnă în favoarea „GLORIEI" care iarăşi este imbatabilă pe teren propriu.

Arbitrajul revine d-lui Bucur Bârsu (Braşov).

Sportul Studenţesc încearcă azi să-şi ia revanşa în faţa Vulturilor din Lugoj

Concomitent cu matchul din Obor, arena din Splai găzduieşte partida divizionară dintre Studenţi şi Lugojeni. In vederea acestei partide ambele echipe s'au pregătit intens ca să ne arate că aprecierile făcute asupra lor sunt pe deplin intemeiate.

Vulturii se prezintă cu o carte de vizită foarte frumoasă având la activul lor două victorii consecutive, ceeace ne face să credem că se va căuta să confirme buna formă pe care o deţin.

ŞI „SP. STUDENŢESC"

De cealaltă parte studenţii se pot mândri cu o victorie morală asupra foştilor campioni în care ne-au dovedit că ştiu să lupte cu orice adversar. Tinereţea şi jocul plin de elan, care sunt astăzi armele cele mai de temut ale unei echipe şi pe care studenţii le posedă cu prisosinţă ne vor arăta că datorită numai ghinionului au pierdut primele partide. Astăzi, conştienţi de greaua sarcină ce le incumbă, vor lupta din răsputeri, încât ne face să credem că vom asista la un spectacol de bună calitate. Intrucât ambii combatanţi sunt de forţe egale, ne este greu să indicăm vre-un câştigător.

Având în vedere însă avantajul tineretului credem că studenţii vor obţine victoria, însă la mică diferenţă.

Cu conducerea partidei a fost însărcinat d. Vartolomeu (Constanţa). Partida va începe la ora 16 şi echipele vor alinia următoarele formaţii:

VULTURII: Pheilinger, Ignuta, Pascu, Ambalgo, Sifay, Iorga II, Mustetiu Havaty, Mayer II, Popescu, Shira.

„SP. STUDENŢESC": Constantinescu, Duce, Bădulescu, Mitan, Drăgan, Tache, Voicu, Titi Dumitrescu, Marinescu, Ştefănescu, Gică Popescu.

Antisemitismul este o formă de manifestare a ideii naţionale

— Urmare din pag. I-a —

Prin gura lui Hitler grăia istoria. VOM PIERI DE NU VOM REACŢIONA!

LUPTA FRANCMASONERIEI

Şi aceasta, fiindcă cea mai teribilă armă de luptă a jidanilor e **masoneria.** Ea e veche ca şi civilizaţia Europei. Ba, mă întreb dacă nu e chiar din timpurile biblice? Definiţiile cari i s'au dat nu mă mulţumesc.

Eu socot că masoneria a fost lupta deghizată pe care evreii au dat-o contra popoarelor organizate, contra statelor cari i-au adăpostit. Furioşi şi geloşi pe toţi cei cari au o patrie, fiindcă ei şi-au pierdut-o pe a lor, au jurat să dizolve, să distrugă, să nărue toate popoarele, întrebuinţând fariseic cuvântul „drepturile omului, egalitate, înfrăţire universală"! Ce momeli înşelătoare pentru ochii naivilor!

SEMANATORII DE VRAJBA

Ce miragii pentru marii idealişti sinceri căzuţi în plasa de aur... a jidanilor din toate timpurile! Divide et impera nu e deviza statului Habsburgic. Ea e veche de când şi evreii. Ei au deshinat toate statele popoarelor celor mai puternice.

Jidanii s'au folosit totdeauna de nemulţumirile claselor sociale, ori le-au alimentat prin toate mijloacele pentru a semăna vrajba între conduşi şi conducători, pentru a distruge statele militariste, pentru a stăpâni finanţele, cultura, politica, ba şi prin terorism n'au încetat o clipă de a-şi pune în aplicare satanica lor politică de rasă: deasupra tuturor, peste cadavrele şi cenuşa lumei întregi, numai noi. Noi suntem poporul ales care trebuie să stăpânească pământul!

Jidanii au decapitat pe Carol I, Regele Angliei prin masonul lor, Cromwell.

Ei au ghilotinat pe Ludovic al XVI-lea, regele Franţei şi pe regina Maria Antoaneta.

Ei au masacrat pe ţarul Rusiei, Nicolae II, cu toată familia imperială.

— *De ce v'aţi lăsat s'ajungeţi aci? Sunt fiarele de vină dacă le-ai lăsat să umple codrii şi să-ţi năpădească ogorul?*

Ah! oamenii noştri politici! Ce faptă românească ar face ei, de ar mai lăsa vânătorile oficiale şi teatrele şi ar începe marea vânătoare de fiare jidăneşti, ce ameninţă avutul şi viaţa neamului românesc.

SLUGILE LUI ISRAEL

Dar, ce mai putem aştepta, când conducătorii noştri privesc nepăsători la piraţii neamului nostru, cari, din citadelele aurite ale lui Israel, cumpărând cunoştinţe şi condeie româneşti, nenorocite epave ale naţiei isbesc în tot ce avem mai sfânt, mai românesc şi mai pilduitor ca credinţă şi conştiinţă naţională?

Când, sub ochii celor dela posturi de conducere, vedem terfelite de jidani, prin vânduţii neamului, numele I. P. S. Patriarh Miron, N. Iorga, Octavian Goga, Alexandru Vaida Voevod, Stelian Popescu, **etc., fururile uriaşe ale românismului pe oceanul negurilor şi rătăcirilor spirituale de azi, nu ne mai rămâne decât o singură cale, acea a instinctului de conservare a naţiunei: ridicarea în masă a sufletelor româneşti şi reacţiunea dârză şi fără întârziere pe toate fronturile vieţii noastre naţionale!**

Salvarea, prin noi înşi-ne!

Radu Cosmin

Profesor şi publicist.

Sub călcâiul Iudei

Ei au cumpărat cu arginţii lui Iuda atâţi anemici şi orbi sufleteşti ai ţării noastre, între care, vai, şi doi generali, foşti miniştri, de sânge evreesc, daţi în vileag de marele nostru savant Dr. N. Paulescu, în broşura **Complot Jidano-Franc-Masonic** împotriva neamului românesc (Bucureşti. Edit. Apărarea Naţională 1924).

Ei au acaparat toate izvoarele noastre de viaţă materială şi spirituală.

Şi acum — ne vor întreba unii:

Aspecte, Insigne, Comentarii

„Noi vrem pământ" — se intitulează noul roman al d-lui Cezar Petrescu, care va apare în curând în editura „Cugetarea".

Sidonia Hogaş

— *profesoară la şcoala normală de băieţi din Piatra Neamţ şi fiica marelui scriitor* Calistrat *Hogaş va face să apară în curând un volum de amintiri intitulat „TATAIA".*

A apărut

— revista „NATURA" nr. 8 anul XXVI/1937, cu următorul cuprins:

Profesorul Anastasie Obregia, de *C. V. Gheorghiu;* Anastasie Obregia, de *N. Negru;* Supravegherea medicală în şcoli, de *dr. Valeria Nităulescu-Bologa;* Profesorul Anastasie Obregia, de *G. G. Longinescu;* Câteva aspecte noi din ştiinţă, de *N. Stănescu-Milcov;* Braşovul, de *I. N. Longinescu;* Simbioza, *de Eugen A. Pora;* In America, de *Jean Stoenescu-Dunăre;* Vilegiatura strămoşilor noştri, de *G. Millea;* Crâmpee de scrisori, de *G. G. Longinescu;* Cărţi bune, de *Petru Sergescu;* Note şi dări de seamă; Insemnări; Reviste; Cărţi; Cuvinte bune şi drepte despre „NATURA".

Studioul

— *Teatrului Naţional a pus în vânzare biletele pentru reprezentaţiile sale la cassa special amenajată în dreptul intrării la galeria Teatrului Naţional. Cassa aceasta este deschisă zilnic între orele 10,30—12,30 a. m. şi 4,30—7 d. a. După această oră, biletele se găsesc la cassa Studioului (Piaţa Amzei).*

Şezătoarea „Ateneului Nou"

Azi, Duminică 26 Sept., la ora 5 d. a. „ATENEUL NOU" din str. Episcopul Chesarie (Suter) 12 (uşa doua), ţine a patra şezătoare din ciclul său de toamnă.

In program, muzică, conferinţă, literatură cu d-nele A. Armăşescu, Mioara Demetrescu-Ghenea şi d-nii Al. Vernescu, D. Missir, P. Panciu, I. Burada, Victor Bilciurescu, etc.

Bine aţi venit, Inalt Prea Sfinţite...

Ieri dimineaţă a păşit pe pământul ţării noastre ortodoxe, I. P. S. S. DIONISIE, mitropolitul Poloniei.

Inalt Prea Sfinţia Sa este întovărăşit de episcopul Sava şi arhimandritul Trofino.

Bucovina l-a întâmpinat pe smeritul oaspe creştin şi mandatar al ortodoxilor polonezi, cu toate florile prieteniei şi cu tot clerul dreptmăritor.

I. P. S. S. Mitropolitul Dionisie slujeşte aceleaşi cruci căreia ne închinăm şi noi.

Inaltul ierarh întruchipează nu numai pe reprezentantul solidarităţii creştine ortodoxe, din partea Poloniei, ci şi pe omul de înaltă cultură teologică, spiritul cumpănit şi marele organizator al Bisericii poloneze.

Fiindcă strădaniile neostoite ale acestui ierarh sunt destul de verificate azi, când încep să-şi arate roadele, mai ales în organizarea cadrelor de săzerdoţi ai Bisericii polone, care sunt atât de bine organizate, numai datorită mitropolitului Dionisie.

Mitropolitul Dionisie poartă, pe bună dreptate azi, titlul de „Makariotatos" acordat de patriarhul ecumenic, iar marea cruce a ordinului „Steaua României" ni-l prezintă ca pe un amic nepreţuit al ţării noastre.

Vizita aceasta a prietenului României, care e şi şeful Bisericii ortodoxe polone, consfinţeşte alianţa româno-polonă sub steagul sfânt al Crucii biruitoare.

In ceasul acesta de frăţietate ortodoxă, ţara românească întreagă se prosternează în faţa ambasadorului creştin care ne vizitează, îşi înalţă odată cu toată cucernicia cuvenită şi mireasma tămâiei din cădelniţe, gândul şi-i zice „BINE AŢI VENIT LA NOI, INALT PREA SFINŢITE!"

PROGRAMUL VIZITEI

I. P. S. S. Dionisie a sosit în Capitală ieri la ora 16.30.

Dela gară înalţii oaspeţi au fost conduşi la catedrala sf. Patriarhii, unde s'a oficiat un serviciu religios, iar I. P. S. Patriarh a adresat un cuvânt de bun sosit oaspeţilor.

Azi dimineaţă se va oficia cu o deosebită solemnitate, în catedrala Sf. Patriarhii, Sf. Liturghie, la care vor lua parte înalţii oaspeţi, membrii Sf. Sinod, reprezentanţii autorităţilor civile şi clerul Capitalei.

După terminarea sf. slujbe, Sf. Sinod va ţine o şedinţă festivă în sala de recepţie a palatului patriarhal.

Faceţi zid în jurul Altarelor!

Daţi pentru slava Bisericii noastre creştine. Fără o Biserică tare ne prăbuşim în dezastrul Spaniei

Din iniţiativa d-lui profesor N. Iorga, mâhnit şi revoltat de jalea în care se sbate Sfânta Biserică Udrican, „Porunca Vremii" a deschis o listă de subscripţie, adresată EXCLUSIV SUFLETULUI ROMANESC ŞI CREŞTIN, spre a-şi apăra sfintele Altare ale lui Hristos.

Toate sumele subscrise, se vor strânge într'un „FOND NAŢIONAL PENTRU APARAREA BISERICII STRABUNE", la dispoziţia marelui nostru Nicolae Iorga, care, împreună cu I. P. S. PATRIARH, va avea să hotărască destinaţia ce i se va da.

Subscripţia s'a deschis pentru a se reface clădirea şi pictura sfintei Biserici Udrican, asfixiată de intoleranţa ghetto-ului Văcăreşti din Capitală. Subscripţiile, însă, în acest fond de apărare creştină se vor permanentiza chiar după acoperirea cheltuielilor cerute de refacerea Bisericii Udrican, ele urmând să aline durerile tuturor lăcaşurilor străbunei noastre credinţe, mai ales a acelora cari au o însemnătate istorică şi să servească la ridicarea de noui Sfinte Biserici acolo unde un stat democratic şi francmasonic nu se prea grăbeşte să intervină.

Aşteptăm cu nădejde dania Ţării.

ROMANI şi ROMANCE, pentru ziua de mâine a copiilor voştri, spargeţi piatra din inima voastră! Daţi pentru slava lui Hristos, dacă nu vreţi să ajungem în tragedia Spaniei.

Soldul zilei (a 42-a) precedente:	**lei 174.108**
Maior Anastasiu M., Bucureşti	100
Colecta Marin Petrescu, contabil, Babadag	425
Colecta preoţilor şi cântăreţilor din jud. Romanaţi	6.120
Colecta Gh. A. Cocotă, avocat, Mirceşti-Roman:	
Mircea Manole, magistrat	100
Leon Ionescu, avocat	100
Gheorghe Chisencu, comerciant	100
Geta Nazare, învăţătoare	50
Maricica Nazare, învăţătoare	50
Maria Nazare, pensionară	50
Leana Regleanu, învăţătoare	50
Teodor Cepalis, comerciant	50
Ion Chiper, şef de gară	60
Dr. Alex. Hohman, medic de spital	40
Nicolae Covic, impiegat de mişcare	50
Gh. Al. Cocotă, avocat	100
Pr. Emil Stoica, paroh Mirceşti	50
Const. Iliescu, brig. silvic, Dolhasca-Baia	50
Coralia Vasilescu, învăţătoare, Galaţi	200
Dr. C. Popovici, Comăneşti-Bacău	200
Pr. Toma N. Florea, Tomeşti-Hunedoara	1.000
Emil Neculce, Constanţa	100
Pr. Vasiliu Maxa, Gârbova de sus-Alba	50
I. P. S. S. Episcop Grigorie al Argeşului	1.000
I. Mircea, Bucureşti	500
Avramescu P. Ionel, elev, Tg.-Mureş	20
Topa Silvia, profesoară, Cernăuţi	500
Nicolae Vasilescu, Buzău	104
Pr. I. Oprea, Mărgineni-Prahova	100
Vasile Mateescu, Prahova	100
Total lei 185.527	

*

Stimate domnule director,

Ca urmare apelului din marele ziar naţionalist „PORUNCA VREMII", respectuos vă rugăm să primiţi modesta sumă de lei 6120 (şase mii una sută două zeci) pentru „Fondul de apărarea Sfintelor noastre Biserici", din partea preoţilor şi cântăreţilor din judeţul Romanaţi, obol rupt din sărăcia lor, dar dat din toată inima pentru realizarea înaltului scop urmărit; şi mai mult, în dorinţa ca cel puţin gestul lor să fie urmat de oamenii noştri politici şi înstăriţi, ce se intitulează, pe la toate răspântiile, naţionalişti.

Protoiereu I. Al. Popescu

*

Domnule director,

Românii din înstrăinatul orăşel Babadag-Tulcea, convinşi că sfintele Altare trebuesc apărate, căci apărându-le ne apărăm credinţa şi neamul, prin mine trimit din puţinul lor pentru „Fondul naţional pentru apărarea Bisericii străbune" suma de lei 425 (patru sute douăzeci şi cinci).

Cu deosebită stimă.

M. Petrescu

*

Stimate domnule dr. Rădulescu,

Am strâns dela un mănunchiu de buni creştini din satul Mirceşti, judeţul Roman, suma de opt sute lei pentru fondul de apărare a Bisericii străbune. Alătur tabloul cu numele celor ce au subscris, iar prin mandat poştal v'am expediat banii. Urmăresc de 35 zile lista celor ce au rupt din puţinul ce-l au, donând pentru biserică.

Mă stăpâneşte o adevărată revoltă. N'am văzut subscris un ban măcar dela cei bogaţi. ESTE CU ADEVĂRAT O RUŞINE NAŢIONALĂ!

In ţara în care, unele femei poartă ciorapi de sute de lei, sperţarii, demnitarii şi politicianii îşi permit traiul în lux şi desfrâu, bisericile se dărâmă şi altarele se prăbuşesc.

Vă rog, mai faceţi încă o încercare, d-le Rădulescu, trimiteţi gratis câte un exemplar din „Porunca Vremii" „celor mari" ,poate le va roşi obrazul de ruşine şi vor contribui măcar cu un ban pentru Casa lui Hristos.

Cu cele mai frumoase sentimente vă zic „Isbândă"!

Avocat Gh. Al. Cocotă

DE LA O ZI LA ALTA

TEATRU

TEATRUL NAŢIONAL: Oameni pe un sloi de ghiaţă.
TEATRUL REGINA MARIA: Kean.
COMOEDIA: Om de încredere.
GRADINA MARCONI: Fustele dela minister.
GRADINA A. R. P. A.-COLOS.— Compania Toneanu: „Mătuşica lui Don Juan.
TEMPO: „Nepoata... d-lui ministru".

CINEMA

ARO: Contesa Alexandra cu Robert Donat şi Marlene Dietrich.
VOX: Drumul spre frontieră.
CAPITOL: Vasul Robilor, jurnal şi completare.
FEMINA: Madame Bovary cu Pola Negri şi Jurnal.
TRIANON: Adio Paris! Salut New-York şi jurnal.
A.R.P.A.: Refugiata din Shanghai cu Shirlei Temple, jurnal şi completare.
ROXY: Vasul Robilor, jurnal şi completare.
FORUM: Surâsul seducător şi Sherloch Holmes.
OMNIA: Nich gentleman detectiv şi Misteriosul Mr. Wong.
CITY: Ţiganii şi Fata din Salem.
ELYSÉE: Adio Paris! Salut New-York şi jurnal.
MARCONI: Havaiana, Panică pe pământ şi jurnal.
MODEL: Moartea se răzbună şi O aventură în Mexic.
COTROCENI: Eu şi cumnată-mea şi Rapsodia vieneză.
FRANKLIN: Călătorie suspectă şi Două inimi într'un vals.
DARLY: Suprema jertfă şi Paris.
TRIUMF (Griviţei 335): Stan şi Bran gemeni şi Demonul de argint.
DICHIU: Ave Maria şi Acuzata.
ORFEU: Confetti şi Misiunea secretă.
MILANO: Bastardul şi Şoapte de iubire şi Succesele lui Papană.
AIDA: Detectivul amator şi Mica prinţesă.
PACHE: Evadatul din Insula Diavolului şi Hip! Hip! Ura!
LILLI (fost Pax, sală şi grădină calea Rahovei 26): Nu mi-am ucis soţul, Rumba şi trupa de revistă şi comedie.
BARCELONA: Marşul de noapte şi Teroarea deşertului.
CENTRAL: Dama cu camelii şi Michel Strogoff.
VOLGA (Dorobanţi): Ave-Maria şi Copii de vânzare.
ILEANA (sală şi grădină, str. Avrig 1): Un sărut fatal şi Mâinile lui Orlac.
ŞIC: „Insula groazei", „Minciuna" şi comedie.
DORY: Tarzan informator secret, Avioanele morţii, jurnal şi Michey Mause.
UNIC: Sublima amintire şi Piccadilly Jim.
DIANA: Ţiganii şi Curierul din Sud.
FLORIDA: In serviciul Franţei, Femeia în frac şi completare.
CARMEN-SYLVA: S'a întâmplat într'o noapte şi Miracolul mascat.

RADIO

Duminică, 19 Sept. 1937
ORA DIMINEŢII (7,30—8,30)

7,30. Deschiderea emisiunii: Gimnastică ritmică. Radio-jurnal. Concert de dimineaţă (discuri). Sfaturi gospodăreşti şi medicale.
8,30. Inchiderea emisiunii.
9,55. Ora religioasă: I. Clopote; II. Serviciul religios transmis de la Sf. Patriarhie; III. Predică, de pr. C. Dron.
13. Ora. Culturale. Sport. Cota Dunării.
13,10. Concert de prânz. Orchestra Jean Sibiceanu (canto: Cristian Vasile).
13,50. Ora veselă: Ion Manu.
14,10. Radio-jurnal: Ora. Mersul vremii. Ştiri interne şi externe.
14,25. Continuarea concertului.
15. Ora satului: Cum cunosc medicii bolile oamenilor, de dr. C. Samson.
15,15. Muzică populară. Taraful Ion Matache.
15,35. Valeriu Măgureanu: De vorbă cu sătenii.
15,55—16,55. Continuarea concertului.
19. Ora. Mersul vremii.
19,03. Concert de muzică românească. Orchestra fraţii Stănescu.

UNIVERSITATEA RADIO

20,15. Cum se obţin vinurile de calitate, de prof. I. Teodorescu.
20,45. Ora veselă: Stroe şi Vasilache la Expoziţia internaţională din Paris.
21—22. Concert elveţian european.
22,05. Aurel Alexandrescu (canto).
22,30. Radio-jurnal.
22,40. Rezultatele sportive, de Radu Vasilescu.
22,55—24. Concert tde seară. D-na Margareta Cozen şi orch. Radio, dir. de Th. Rogalski.

Luni 27 Septembrie 1937

6.30. Deschiderea emisiunii. Gimnastică ritmică. Radio-jurnal. Concert de dimineaţă (discuri). Sfaturi gospodăreşti şi medicale.
7.30. Inchiderea emisiunii.
13. Ora. Culturale. Sport. Cota Dunării.
13.10. Concert de prânz. Muzică distractivă. Orchestra Radio, dirij. de Const. Nottara.
14.10. Radio-jurnal: Ora, Mersul vremii, Bursa, Ştiri interne şi externe.
14.30. Muzică românească (disc.).
15.00. Ultimele ştiri.
19. Ora. Mersul vremii.
19.02. Ce sunt cărţile funciare şi importanţa lor, de judecător Ion Postulache.
19.12. Concert de după amiază. Orchestra Christache Stănescu.

UNIVERSITATEA RADIO

20.25. Const. Sescioreanu: Probleme agricole.
20.45. Tito, Toti şi Titta (discuri).
21.20. Cărţi şi reviste.

Radio România

21.30-22.10. Muzică variată (disc.)

Radio Bucureşti

21.30. Muzică de cameră: Trio de Brahms (Prof. Mihai Andricu-pian. D-na Margareta Capeleanu-vioară şi Nistor Stavăr-corn).

Radio România şi Radio Bucureşti

22.10. Gheorghe Folescu-canto.
22.30. Sport. Radio-jurnal.
22.45. Concert de noapte al orch. Ionel Giurgea, transmis dela restaurantul „Modern".
23.45. Jurnal pentru străinătate în limba franceză şi germană.
23.55. Ultimele ştiri.

Radio Experimental I
şi
Radio Experimental II

21. Muzică variată (discuri).

CAPITOL ŞI ROXY
Vasul Robilor
Jurnal şi complectare

VIAȚA POLITICĂ

D. Mihalache și tineretul național-țărănesc

— Intre șarlatanie și realitate. —

— De ce au fost excluși cei cari cereau o fărâmă de românism? —

Se știe că d. Ion Mihalache a încercat, la Topoloveni, să treacă în rândurile mișcărilor naționaliste. Discursul pe care l-a rostit acolo e cea mai bună dovadă că a părăsit, definitiv, formula statului țărănesc și că a întins brațele, fără ca să primească vreun răspuns, către cei cari activează dela început pentru triumful românismului.

Dar d. Mihalache n'a fost luat în serios, pentru că e prefăcut, e nesincer și-i înhămat la carul celor mai abili șarlatani și vânzători de suflete.

Și vom dovedi inconsecvența șefului partidului național-țărănesc, cu propriile-i acte.

La Topoloveni, d. Mihalache, cu o îndrăzneală care l-a făcut și pe faimosul „luptător" Iacob Friedmann să roșească, adresându-se tineretului, a declarat :

„Cugetând, activând și construind pentru părinții voștri, pentru semenii voștri, pentru neamul vostru, pentru viitorul vostru, mergeți pe calea cea bună și veți vedea naționalismul țașnind dela izvor și manifestându-se în fapte".

Naționalism ?

D. Mihalache dă lecții de naționalism tineretului ?

Dar în Iunie, anul acesta, tineretul a fost exclus din partid pentrucă a cerut o politică românească, pentru că a cerut țărănism și nu jidovism, așa cum face d. Mihalache.

Și spre edificare, iată, reproducem o parte din desbaterile congresului tineretului național-țărănesc, care a avut loc în primele zile ale lui Iunie, în sala „Transilvania' :

„Dr. N. Lupu merge numai la întruniri periferice. Dr. N. Lupu salută astăzi cu pumnul. Dr. N. Lupu lucrează cu banii lui Friedmann. Dr. N. Lupu este vândut străinilor. El a alcătuit listele electorale numai cu evrei și comuniști. A lovit cu sete în tineretul profund naționalist. Azi dr. N. Lupu primește prin taverne salutul cu pumnul, se înfășoară în cutele flamurei roșii și mărturisește adepților: „Am plâns când v'am văzut împușcați".

Și, mai departe :

„Raportând la condițiile țării noastre, partidul național-țărănesc avea rostul de a realiza statul totalitar, adică statul național de esență țărănească. Minți falsificate de cărți, de o cultură specific marxistă, care a avut odată epoca ei, au redus la prețul marchizetului și al baniței de grâu, o problemă de spiritualitate cum era problema statului țărănesc. Dar chiar presupunând ca amicii d-rului Lupu : marxiștii, că țărănismul este o luptă de clasă, apoi tot la antisemitism trebuia să se ajungă. Deoc? Foarte simplu : dacă sărăcimea luptă împotriva bogaților, cum la noi

D. ION MIHALACHE

în țară săraci sunt țăranii și îmbuibați, jidanii, țărănismul trebuia să echivaleze cu un exterminator antisemitism. Lângă cele 14 milioane de țărani, analfabeți și săraci, cei 5 milioane de minoritari, la puncte de comandă culturală și economică constituesc o primejdie națională.

„A, — n'am apărat democrația, fiindcă democrația e partidul, dar dacă democrația înseamnă modificarea tarifului vamal în funcție de interesele imediate ale trustului firmelor din România, cum a făcut d. Maddgearu peste care planează atotputernic Auschnit, nu suntem democrați; dacă democrație înseamnă oferta făcută concesiunei telefoanelor, noi nu suntem democrați; dacă democrație înseamnă ascunderea pe după tigăile consiliilor de administrație — noi nu suntem democrați; dacă democrație înseamnă mișuna de purăți prin partid și prin ministere, noi nu suntem democrați.

„Nu atac partidul, dacă partidul înseamnă țăranii, dar atac partidul când partidul înseamnă jidanii. Nu atac partidul dacă partidul înseamnă programul, dar atac partidul dacă el înseamnă frontul popular. Doctorul Lupu vrea să facă din partid bază puternică a Frontului Popular. D-rul Lupu merge spre stânga, fiindcă așa l'a povățuit competența intelectuală a fratelui său Costache, care o viață întreagă a tras la stânga".

Ce are de spus d. Ion Mihalache ?

Propriul său tineret îi divulgă partidul.

Un asasinat politic în județul Dorohoi

Alegerile județene din Dorohoi, ca multe altele din țară, au fost pătate de sânge. Mișcarea național-creștină înscrie pe lista durerilor sale un nou martir.

Săteanul GHEORGHE BIDULAC, din județul Rădăuți, se afla în propagandă electorală, împreună cu o echipă de conjudețeni, în județul Dorohoi. In târgul Darabani, țărăniștii și liberalii, printre care se amestecaseră anarhiștii jidani din localitate, s'au năpustit asupra nefericitului Gheorghe Bidulac, spintecându-l cu cuțitele.

Dus la spitalul din Dorohoi, Gheorghe Bidulac a încetat eri din viață.

17 comuniști condamnați la Belgrad

Belgrad, 26 (Rador). — **Tribunalul pentru apărarea statului a judecat azi procesul unui grup de 31 comuniști.**

Tribunalul a condamnat pe 17 dintre acuzați la pedepse de la 9 luni la cinci ani de muncă silnică. Ceilalți 14 acuzați au fost achitați.

ROMANI ȘI ROMANCE !

Pentru România de mâine a Românilor : nici un ac dela jidani !

SITUAȚIA POLITICA IN OLTENIA

— Organizațiile politice se pregătesc pentru alegerile generale. —

Craiova, 25. — In această regiune, e o frământare asiduă.

Preocuparea național-liberalilor, față de evenimentele ce vor surveni, se întrevede în desele inspecțiuni pe care d. ministru RICHARD FRANASOVICI le face atât în Oltenia cât și în Banat.

Dar în toate organizațiunile există disensiuni între partizani Cazul cel mai recent a fost înlocuirea pe neașteptate a d-lui C. NEAMȚU, fruntașul liberal guvernamental dela Dolj ca și dela Gorj. Inutil să mai amintim felul cum a fost înlocuit, poate satisfăcând și o dorință a șefului partidului liberal d. Dinu Brătianu, ori poate oarecari aranjamente de viitor pentru tinerii liberali

D. EMIL TATARESCU, deputat și conducător al editurii „SCRISUL ROMANESC" se pare că nu va purta, așa cum s'a aranjat, până la cap toga de președinte al liberalilor la Dolj. Frământările continuă.

GRAVE NEMULȚUMIRI LA NAȚIONAL-ȚARANIȘTI

Național-Țărăniștii doljeni de sub conducerea d-lui Virgil Potârcă, sunt nimiciți de o formație lupistă compusă din d-nii av. Georgescu Giubega, Paul Popescu, Alex. Roșca și a altor fruntași.

Impotriva acestor elemente d. Potârcă nu a găsit încă soluțiunea de dominare; iar acestea au canalizat împotriva șefului doljean cursul bolșevizant al defăimării.

OPTIMISM LA VAIDIȘTI

„FRONTUL ROMANESC" condus admirabil de harnicul av. NICU IOVIPALE, fost prefect, înconjurat de un stat major omogen în acțiune, a imprimat în masa populară doljeană un nou flux de energie pentru crezul valah.

Dovada concludentă a acestei noui formațiuni au fost cele zece mii de voturi cantate în alegerile județene diminuând mult acțiunea internaționalismului țărănesc cu toată demagogia deslănțuită de ciracii d-lui Potârcă.

Național-Creștinii conduși de energicul șef de organizație la Dolj d. PUIA PLEȘEA, a indoctrinat prin acțiune și printr'o perfectă armonie c'un stat major select, compus din elemente ca d-nii av. I. Constantinescu, Frumușanu, dr. Albu, dr. Sergiu Bâcescu, Soceanu și alții, massele de alegători ale Doljului, fructificând un frumos aparat electoral în alegerile județene unde cele optsprezece mii de voturi au trimis în consiliul județean șaptesprezece consilieri.

LA ROMANAȚI

In județul vizionarului Popa Șapcă, precursor de o nouă viață cu simțământ de rezonanță ci-

D. PUIU PLEȘEA

vică, se constată o lipsă permanentă de conducători băstinași. Totuși dela un timp există o mai vie activitate politică. Astfel guvernamentalii în frunte cu prefectul Văleanu s'au întrunit Duminică în sala Consiliului județean pentru a chibzui asupra primirii d-lui deputat I. D. IANCULESCU și a farmacistului Alex. Danil, doi rătăciți ai apei politice romanețene. D. Ianculescu vine în virtutea unei făgăduințe guvernamentale că va fi înlăturat d. EUGEN TITEANU, pentruca d-sa să devie președintele organizației național-liberale de la Romanați.

NAȚIONAL-ȚARANIȘTII romanițeni sunt conduși de d. ing. Mihăescu, beneficiarul situației pe care o deține în urma cedării de bună voe a răposatului Titus Bădescu; ca și șeful său direct d. dr. Lupu, abia menține o situație electorală bazat pe cadrele lupiste mai mult.

NAȚIONAL-CREȘTINII, în urma plecărei d-lui Ianculescu au reales din nou șef : pe neobositul luptător naționalist d. Stan Ghițescu, secretarul general al partidului național-creștin, pornind la reorganizarea partidului în Romanați. D-sa după ce a avut o întrevedere cu cei patru vice-președinți și d. Fănică Georgescu secretar general, a luat contact cu toți șefii de organizații sătești, hotărând o vie propagandă în toate satele cu echipe disciplinate.

FRONTUL ROMANESC condus de d. av. Paul Tudoroiu, dă dovezi de multă insuflețire în massele populare romanițene pe planul proporționalității etnice în mișcarea naționalistă întărită prin timbrul personalității d-lui Vaida Voevod.

La liberalii georgiști romanițeni conduși de Nițâ Voiculescu, se observă o mai vie acțiune în județ în vederea alegerilor ce se socotesc apropiate. Celelalte formațiuni politice nu contează în acest județ.

LA GORJ

GUVERNAMENTALII conduși de d. prim-ministru Guță Tătărescu, prin activitatea și mai ales acțiunea d-sale secondată de hărnicia d-lui dr. Bădescu, prefectul Gorjului, stau pe un plan de permanentă suprafață electorală.

In Gorj, atât național-creștinii cât și „Frontul Românesc" și-au format nuclee de propagandă. Frontul Românesc este condus aci de d. Gh. Ștefănescu Goicea-nu înconjurat de elemente tinere cum este tânărul av. Alexandrescu.

Ca și la Mehedinți unde tot d-sa este conducător face suficientă dovadă de bun organizator. Ionianiștii după ce s'au văzut în recentele alegeri județene au fost diminuați în lotul electoral pe care se bazau numai în baza personalității d-lui Ionian din pricina neadoptărei la timp pe făgașul naționalismului românesc.

NAȚIONAL-ȚARANIȘTII conduși de av. Arjoceanu, lâncezesc în orbita unei doctrine fără sens amăgindu-și cadrele prin „venim, venim".

D-na Skoblin, soția generalul dispărut a fost arestată

Paris, 26 (Rador). — *Generalul KUSONSKI, colaboratorul cel mai apropiat al generalului MILLER, a declarat judecătorului de instrucție că, în cursul întrebărilor ce i-au fost puse generalului Skoblin de membrii Asociației foștilor luptători ruși, înainte de dispariția sa, acesta a declarat că la ora 12 și 30, când trebuia să aibă presupusa întâlnire cu generalul Miller, lua masa cu soția sa.*

Ancheta a dovedit însă că generalul Skoblin și soția sa au părăsit restaurantul la ora 11 și 50. Prin urmare generalul Skoblin n'a spus adevărul.

Pe de altă parte, în cursul interogatoriului de azi dimineață, d-na Skoblin a încercat să justifice marile cheltueli pe care le făcea menajul, declarând că resursele de care dispuneau proveneau numai din concertele de muzică vocală pe care le dădea și al căror impresar era însuși generalul.

*

Paris, 26 (Rador). — Judecătorul de instrucție a lansat mandat de arestare împotriva generalului Skoblin ca principal autor al sechestrării generalului Miller.

D-na Miller, soția generalului dispărut, s'a constituit parte civilă în proces.

Se știe că și d-na Skoblin a fost pusă azi în stare de arest pentru complicitate la sechestrarea generalului Miller.

Intrigi și calomnii

— Comunicatul partidului național-creștin și al partidului poporului —

Ziarul „Țara Noastră", oficiosul partidului național-creștin, publică aseară următorul comunicat:

„Ziarele, cari și-au făcut o specialitate din a colporta născocirile unor oameni deprinși să facă politică cu „Explicația viselor" în mână, se chinuie zădarnic să reediteze vechi teme de intrigă. De obiceiu trecem nepăsători, și cu o suficientă scârbă, pe lângă asemenea procedee. De câte ori n'au desfăcut ziarele Sărindarului fuziunea dela Iași? Noi ne-am văzut liniștiți de rostul nostru, iar partidul național-creștin continuă a face nopți albe adversarilor lui iudei sau iudaizați. Acum de câteva luni se încerca o intrigă între d. Octavian Goga și d. Mareșal Al. Averescu. N'a isbutit nici asta, cum nu vor isbuti, desigur, nici acelea, cari umplu de câtăva vreme coloanele unei prese fără răspundere și fără demnitate".

Iar ziarul **„Indreptarea"**, oficiosul partidului poporului, tot aseară, publică:

„Prin interpretări tendențioase unele ziare interesate încearcă să vâre intrigi între partidul poporului și partidul național-creștin.

„Inutil.

„N'a reușit intriga în sânul Frontului Constituțional.

„Nu va reuși nici între noi și d. Goga.

„Experiența ne-a învățat că drumul cel mai rău ales este sensibilitatea la intrigi și necesitățile naționale ne-au impus, nu numai să nu ne impiedecăm, dar să înlăturăm cu piciorul orice dificultate ridicată pe resort de zizanii.

„Acum pot să continue intrigile. Ceeace ele vor să despartă se va apropia mai repede cu binevoitorul ajutor al acțiunei intriganților.

„Această desmințire privește și invențiile apărute în „Naționalul Nou" de azi".

Să împiedecăm venirea vechilor stăpâni

D. prof. Nicolae Iorga publică, eri, al șaselea articol din ciclul „Semănătorii" de ruine și pustiu", cu următorul cuprins :

„De când, la Iași, am arătat nevoia să ne concentrăm undeva, într'un loc unde să fim singurii stăpâni pentru ca de acolo să începem ofensiva noastră de recuperare, în regiunea misterioasă de unde pleacă toate marile inițiative evreiești, urmărită cu o îndărătnică energie fără pereche, e o continuă fierbere.

„Vechii stăpâni trebuie împiedecați cu orice preț de a reveni. Orice cheltuială momentană se va răsplăti prin cișligurile viitorului.

„La Copou, unde lângă așezarea de funcționari care s'a făcut de la sine până acuma, vedeam putința de a face „Iașul rominesc", banul se îmbie oricui. Iar elementul indigen are atita înțelegere pentru interesul său național ,încît, oriunde am pus să se întrebe dacă, în ville părăginite, e ceva de vindut, s'au cerut cifre astronomice. Și de cine? Mi-e rușine mie să spun numele.

„In schimb, pentru Evreul care se îmbie toate ușile sînt deschise.

„Oriunde văd o gospodărie, el se presintă. Arendează, cumpără, exploatează, distrug și pleacă pentru ca aiurea, arendînd, cumpărind, exploatînd, să distrugă tot așa.

„Admirabila gospodărie a doamnei Crupenschi, care a muncit acolo cu atita iubire, li-a fost dată pe mînă de moștenitori. Aceasta înseamnă însă, în această reeditare a operei vechiului trust fișeresc, lăsarea în părăsire a casei de locuință de pe care cad tencuielile, desființarea grădinii de flori, raderea plantațiilor de frumusețâ, stoarcerea până la ultimul pic de vlagă a pământului, lăsat pe urmă părăsirii.

„De la un capăt la altul al Moldovei e tot așa!".

Buzoenii înfierează pe trădătorul Petre Petrescu și ard ziarul comunist „Lumea... Românească"

Buzău, 25. — Membrii *„Ligii Antirevizioniste Române"*, adunați la Camera de comerț din localitate, împreună cu numeroși reprezentanți ai asociațiilor patriotice și culturale, au ținut să înfiereze cu drasticitate campania furibundă a ziarului „LUMEA ROMANEASCA" împotriva d-lui STELIAN POPESCU și pentru apărarea iudeo-radical-țărăniștului Petre Petrescu.

Adunarea de protest s'a deschis cu cuvântarea d-lui C. TOMULESCU, profesor și președinte al *„Ligii Antirevizioniste"* la Buzău, care arată josnicia campaniei „LUMII ROMANEȘTI" și aduce elogii ziarului „UNIVERSUL" pentru lupta dusă cu dârzenie împotriva denigratorilor neamului și Bisericii, reprezentată prin I. P. S. S. MIRON CRISTEA, patriarhul Bisericii ortodoxe române.

Au luat apoi cuvântul d-nii : TRAIAN LUCASIEVICI, președintele asoc. veterinarilor „SOIMII ROMANIEI" și GH. MINCULESCU, fost diriginte P. T. T., care dau citire a două telegrame trimise d-lui Stelian Popescu, precum și moțiunii expediate d-lui prim-ministru Gh. Tătărescu.

Textul telegramei trimise d-lui Stelian Popescu de Liga Antirevizionistă locală este următorul :

„Comitetul Ligii Antirevizioniste, secția Buzău, în ședința de astăți, la care au luat parte și alte societăți patriotice din localitate, pe deplin încrezători în cinstea și râvna pe care o depuneți pentru apărarea granițelor și credinței strămoșești, înfierând murdăriile scrise în ziarul iudeo-comunist „Lumea Românească", vândut străinilor, vă asigurăm de stima și devotamentul nostru".

(ss) Const. Tomulescu
Președintele L.A.R.-Buzău

Iar asociația veteranilor „Șoimii României" a expediat următoarea telegramă :

„Veteranii de războiu din județul Buzău, ofițeri, grade inferioare și soldați, grupați în societatea „Șoimii României", adânc recunoscători pentru jertfele și osteneliile ce le depuneți, dezinteresat, pe altarul sfânt al Patriei, vă asigură de tot devotamentul lor.

Dăm avertisment celor cari, puși în slujba inamicilor Patriei, vă atacă prin presa lor otrăvitoare, că sancțiunea o vor primi dela noi fără întârziere — așa cum se cuvine celor care trădează și unelțește contra Patriei.

Președinte,
(ss) locot. Traian Lucasievici
Secretar General,
(ss) locot. Bucur

Moțiunea redactată apoi de adunare cuprinde adevărate puncte de program naționalist, pentru care motiv o redăm în întregime :

„Subsemnații membri ai Ligii Antirevizioniste Române, regionala Buzău și președinți de asociații patriotice și culturale, văzând campania dusă de Petre Petrescu, unealta jidovului Max Auschnit și a altor înstrăinați ai neamului, foști și viitori clienți ai Văcărețiului, contra d-lui Stelian Popescu, președintele L. A. R. și directorul marelui ziar „Universul", ne-am întrunit azi, 24 Septembrie 1937, în localul Camerei de comerț din Buzău, redactând următoarea

MOȚIUNE:

„Subsemnații, atât în numele nostru cât și în numele membrilor ce-i reprezentăm, cerem d-lui prim-ministru al țării să ia în considerație următoarele :

„De câtva timp, ziarul înstrăinat „Lumea Românească" ne oferă un spectacol degradant prin calomniile ordinare debitate zilnic asupra Inalt P. S. S. Miron Cristea, capul Bisericii noastre, a d-lui Stelian Popescu, președintele L. A. R. și directorul celui mai românesc ziar, „Universul" precum și a tuturor bunilor Români care au luptat pentru întregirea țării și luptă și azi pentru salvarea ei din ghiarele străinismului.

„Nu se poate admite ca un număr de vânduți să insulte oameni a căror activitate a fost omagiată de generali, ofițeri superiori, clerul, corpul didactic ;

„Țara nu poate permite ca să se dea lupta față în față pentru distrugerea ei și pentru răsturnarea ordinei de stat.

„Nu putem admite ca sub scutul flăcăilor noștri care fac da strajă la ușa tiparniților din Sărindar să se poată tipări și răspândi ideile iudeo-comuniste prin oficinile : „Dimineața", Adevărul", „Lupta", „Lumea Românească", etc.

S'a cerut suprimarea foii „Lumea... Românească"

„Nu este admisibil ca guvernul acestei țări ales prin voința poporului român și în care acest popor și-a pus încrederea să stea impasibil la această luptă de defăimare fără ca să ia măsurile necesare.

„Cerem suprimarea ziarului „LUMEA ROMANEASCA", ziar care defăimează țara, nația și Biserica.

„Cerem suprimarea ziarelor care uneltesc împotriva intereselor neamului nostru și insultă pe toți fruntașii naționaliști români.

„Cerem ca locot. col. Petre Petrescu să fie trimis de urgență în fața consiliului de reformă. Faptele lui constitue o trădare și noi, într'un viitor războiu, nu putem lupta alături de un trădător .

„Cerem să fie scos din postul de răspundere ce-l deține la Reșița tocmai acum când se lucrează la înarmarea țării.

„Rugăm respectuos guvernul să cântărească pericolul de care suntem amenințați prin această campanie și luând în considerare cele ce am expus mai sus, să ia măsurile necesare.

Semnează : *Const. Tomulescu, președintele L. A. R. Buzău ; col. N. Cristescu, vice-președintele Ligii culturale Buzău ; pr. C. Minculescu, din partea asociației clerului ; Traian Lucasievici, președintele soc. veteranilor „Soimii României" ; Gh. Minculescu, din partea pensionarilor publici ; avocat Traian Negoșianu, din partea asociației presei buzoene ; Const. Mărgăritescu și inst. Alexandru P. Enescu, din partea asoc. învățătorilor ; Gheorghe Podgoreanu, ziarist; locot. Bucur, George Lovin, reprezentantul comercianților creștini ; pr. Ioan Frăsineanu, pr. Laudatu Vasilescu, Ioan Ionescu, Alex. Scarlat, Panait N. Panait, Iorgu Sișman, N. Iliescu, Gicu Ceauș, studenți, N. Smeianu, președintele filialei Camerei de muncă, Alexandru Podgoreanu și N. Podgoreanu, industriași, Gh. Vișan, președintele asoc. Virtutea Militară; I. Ciocan, vice-președintele asoc. demobilizaților de războiu ; Ștefan Iliescu, Vasile Georgescu, etc. etc.*

ARDEREA „LUMII ROMANEȘTI"

După manifestația dela Camera de comerț, asistența și un mare număr de cetățeni au mers în grădina din centrul orașului care împrejmuește Biserica Sf. Ingeri și au dat foc unui însemnat număr de foi din „Lumea Românească". D. Traian Lucasievici a ținut și cu această ocazie o cuvântare arătând primejdia comunismului și a cozilor lui de topor.

Coresp.

POLITICE

D. general Gamelin în țară

D. general GAMELIN, care va participa la manevrele regale, va vizita câteva regiuni din țară după terminarea operațiilor militare.

Serbările dela Alba Iulia

MISIUNILE străine, cari vin în România să ia parte la manevrele de toamnă, vor fi invitate la serbările dela Alba-Iulia, din ziua de 14 Octombrie, în memoria eroilor Horia, Cloșca și Crișan.

Serbările se vor desfășura în prezența Suveranului și a membrilor guvernului.

Noul secretar general al armatei

PE ZIUA de 1 Octombrie a fost numit secretar general al ministerului Apărării Naționale d. general de brigadă Dăscălescu Nicolae.

O participare semnificativă

D. DINU BRATIANU asistă, azi, la inaugurarea localului Casei de asigurări sociale din Brăila.

Această participare a șefului liberalilor e comentată mult în cercurile politice, deoarece la Brăila, în organizația guvernamentală, e un scandal interminabil între d-nii Leonte Moldoveanu și Radu Portocală.

Adunare generală

IN PREZENȚA d-lor Gh. Tătărăscu și Dinu Brătianu a avut loc, ieri, adunarea generală a societății civile „Casa partidului național-liberal".

Desmințire

D. R. FRANASOVICI a autorizat pe oficiosul guvernului să desmintă, că d-sa ar fi declarat la Romanați că în cursul lunei Noembrie se vor efectua alegeri generale parlamentare, așa cum au anunțat ziarele național-țărăniste.

Vizită la d. mareșal Averescu

MAINE dimineață pleacă la T. Severin, d. Petre Papacostea, pentru a face o vizită d-lui mareșal Al. Averescu.

Neînțelegeri liberale la Tulcea

O DELEGAȚIE liberală dela Tulcea s'a prezentat în cursul zilei de ieri d-lui Dinu Brătianu și l-a înștiințat că nu va ține seamă de măsurile luate de d. V. P. Sassu cu privire la șefia organizației, deoarece numai congresul e în drept să se pronunțe asupra acestei chestiuni.

Anchetă la Blaj

MINISTERUL de interne a numit o anchetă, care să stabilească motivele scandalului provocat de prefectul și primarul de Blaj, scandal urmat de arestări.

Galeria canaliilor

Români și Romînce !

Cunoașteți-vă cozile de topor dătorii sângelui românesc și sfintei cauze de eliberare națională!

Iată cine, pentru arginții Iudei, luptă împotriva României Românilor. Priviți-i și disprețuiți-i!

PETRE PETRESCU

fost lt.-colonel în armată. Azi unealtă cu 100.000 lei pe lună în mâna jidanilor. Deputat al Kahalului. In ziua de 10 August a cerut printr'o interpelare, guvernului, să pedepsească pe I. P. S. Patriarh pentru că a cerut Neamului Românesc să se mobilizeze spre a-și apăra pământul de cutropirea jidanilor.

GROMOSLAV MLADENATZ

profesor la Academia Comercială, deși în primă generație născut în România. A insultat țara peste hotare, spunând în Congresul Alianței Cooperative (Sept. 1937) dela Paris că ROMANIA E ȚARĂ REACȚIONARĂ.

Norme pentru exportul de benzină

Un ordin circular al ministerului de finanţe

Direcţia vămilor din ministerul finanţelor va da mâine un ordin circular vămilor, prin care le comunică criteriul oficial de destinaţie, ce urmează a se face la export, între diferitele categorii de benzină, în conformitate cu instrucţiunile întocmite de serviciul petrolului din direcţia taxelor de consumaţie.

Potdivit acestor dispoziţii şi pentru a preîntâmpina pe viitor orice nereguli sau fraude în dauna statului, la îndeplinirea formalităţilor de transport în vederea exportului se va ţine seamă de următoarele norme:

DEOSEBIRI INTRE CATEGORIILE DE BENZNA

1. Benzinele uşoare au densitatea 0,710—0,735 la 15° C, distilaţia Engler la 100° C de minimum 50% şi punct final cca 160° C.

2. Benzinele medii au densitatea la 15° C de 0,735—0,755, distilaţia Engler la 100° C. de minimum 20% şi punct final cca 180% C.

3. Benzinele grele au densitatea la 15° C. de 0,755—0,780, distilaiţa Engler la 100° C. de cca 1% şi la 180° C. de 98%.

Astfel că atunci când buletinul de analiză arată o benzină cu densitatea cuprinsă între 0,710 şi 0,735, care distilă până la 100° C., minimum 50%, punctul final fiind în jurul lui 160° C., aceasta va fi trecută atât în buletin, cât şi în formalităţile de transport, ce se întocmesc în vederea exportului, *ca benzină uşoară;* o benzină cu densitatea dela 0,735—0,755, care distilă până la 100° C. minimum 20%, punctul final fiind în jurul lui 180° C., se va trece ca *benzină medie;* iar o benzină cu densitatea dela 0,755-0,780, care distilă până la 100° C., cca 1%, iar la 180° C., cca 98%, se va trece ca *benzină grea.*

ALTE DEOSEBIRI

In caz că se prezintă o benzină, care nu poate fi încadrată în limitele de mai sus, se va ţine seamă în special, de distilaţie, spre exemplu:

a) *O benzină care nu are densitatea cuprinsă în limitele 0,710-0,735, dar care are distilaţia unei benzine uşoare, distilând minimum 50%, până la 100° C., punctul final fiind în jurul lui 160°, se va trece ca* benzină uşoară.

b) *O benzină care nu are densitatea cuprinsă în limitele 0,735-0,755, dar care are distilaţia unei benzine medii, distilând până la 100° C., minimum 20%, punctul final fiind în jurul lui 180° C., se va trece ca* benzină medie.

c) *O benzină care nu are densitatea cuprinsă în limitele 0,755—0,780, dar care are distilaţia unei benzine grele, distilând cca 1% până la 100° C., iar la 180° C. cca 98%, se va trece ca*

Buletinele de analiză astfel întocmite se vor anexa atâta la procesele verbale, ce însoţesc transportul, cât şi la cele trimise cu poşta de către biroul de control al fabricei expeditoare şi se va avea în vedere la aplicarea taxelor vamale la export.

Consfătuirea dela ministerul agriculturii şi domeniilor

Eri s'a ţinut la ministerul agriculturii şi domeniilor şedinţa comisiei de agricultură, sub preşedinţia d-lui C. Sescioreanu, consilier tehnic.

Au luat parte la şedinţă d-nii Ionescu Siseşti fost ministru şi director general al Institutului de cercetări agronomice, Giurgea din partea R.E.A.Z-ului, Theodor Mândru, directorul general al agriculturii, etc.

S'au luat mai multe măsuri cu privire la intensificarea culturii gogoşilor de mătase.

PALATUL JUSTITIEI

AFACEREA WEXLER

La Cabinetul IV instrucţie au mai fost aduşi ieri, după confirmarea mandatului, Dragomir Barbu şi Gh. Mareş, samsarii lui Puiu Vera alias Moritz Wexler, arestaţi şi ei pentru bunăvoinţa ce au arătat jidanului falsificator de petiţii pentru prelungirea şederii în ţară a străinilor. Li s'a luat un supliment de interogatoriu pentru a se stabili precis cari au fost intervenţioniştii şi cine dintre aceştia este de rând pentru a intra la arest.

Se aşteaptă arestări necesare bunului mers al instrucţii.

DEZIDERIU HOPE ET CO.

In cercetările întreprinse de d. judecător de instrucţie Stratulat în afacerea picturilor falsificate ieşite pe piaţă ca ciupercile pe când pictorii noştri duc cea mai neagră mizerie, falsificări în care a fost indicat ca autor Dezideriu Hope, d. judecător instructor a ajuns la rezultate uluitoare.

O bandă de jidani amatori de escrocherii cu câştig mare, făcuseră o tarabă unde vindeau picturile falsificate de Hope, împărţindu-şi câştigul... frăţeşte. Banda se compunea din jidanii: Iancu Horovitz, din str. Turturele 3, Trif Kestänberg din bd. Academiei 1, Dezideriu Vulovicz zis Vulovici din str. Caimatei 10 şi Itic Weichman din calea Dudeşti nr. 39.

Cercetările continuă.

RECIDIVIST INVECHIT

D. procuror Moiseanu a dat rechizitoriu trimiţând la instrucţie pe individul Vasile Seveş zis Săvescu.

Scos din Văcăreşti unde ispăşeşte o pedeapsă pentru mai multe furturi, el este acuzat — recunoscând această acuzare — că a comis mai multe furturi prin efracţii şi escaladare în străzile g-ral Florescu, Academiei, Smârdan, Vânători de unde a furat — cu predilecţie — ceasornice scumpe, bijuterii frumoase, aparate fotografice trecând — când nu găsea din această branşă — al covoare, cearşafuri, diferite obiecte de îmbrăcăminte.

FALSIFICATORII

Tribunalul Ilfov secţia II-a c. c. a confirmat ieri mandatul emis de Cabinetul VII instrucţie în contra jidanului Herman Freundlich, implicat şi el în falsificarea de monete a 250 lei şi 100 lei comisă de banda dela Borza şi asupra căruia s'a găsit o importantă cantitate de argint dând şi indicaţii asupra locului unde se află asvârlită matriţa cu care s'au falsificat monetele.

SCHIMBARE DE NUME?

Parchetul Ilfov face cercetări în rezolvarea cererii făcută de Iosub sin Haim din calea Moşilor nr. 48 care doreşte ca de acum încolo să se numească Iosub Haimovici.

De ce?

VITEZA

D. judecător Stratulat, lucrând la Cabinetul 8 instrucţie, a dat ieri ordonanţă definitivă în contra lui Walter Wagner pentru faptul că, conducând cu viteză un autocamion, a omorât pe Alex. Florescu pe când trecea pe şos. Apărătorii Patriei.

A apărut în editura Românească

Tipografiile Române Unite S. A.

Bucureşti - Rahovei 42 - Tel. 3.77.38

Manualele de curs primar ale Autorilor: I. POPESCU Directorul Şcoalei Normale pentru învăţământul Poporului Român, DOBRE STANCIU, I. D. COMAN, C. CAZAN, P. I. ROŞIORU şi N. MARINESCU.

ABECEDARE Partea I. şi II.
CETIRE cl. II. III. IV.
GRAMATICA cl. III. IV.
GEOGRAFII cl. III. IV.
ARITMETICI cl. I. II. III. IV.

Precum şi Caligrafii, Desen, Desen Geografic şi Lucru Manual la toate clasele.

ABECEDARE P. I. şi II de N. G. LONGINESCU şi ELIZA ALEXANDRESCU, CETIRE şi GRAMATICI cl. II, III, IV de C. SCORŢEANU, MARIA SCORŢEANU şi SOARE M. DUCA.

Toate întocmite conform programei Analitice din 1936, şi aprobate de Ministerul Educaţiei Naţionale în 1936.

RABATURI excepţionale.

Catalogul se trimite gratuit la cerere.

Asigurările sociale

în slujba minoritarilor şi tuturor veneticilor

— Din fondul de 6 milioane lei afectat băilor profită minoritarii în proporţie de 80 la sută. Asiguraţii români se vor retrage din asigurări?—

Ne-am ridicat de nenumărate ori împotriva mentalităţii înstrăinate care domneşte în asigurările sociale. Am înfăţişat, de foarte multe ori, tot felul de cazuri, din care se evidenţia, până la refuz, preferinţa unor organe de execuţie din câmpul asigurărilor sociale pentru minoritari şi implicit în dauna Românilor.

Am protestat de câte ori a fost cazul, înfierând, cu ultima energie, pe toţi aceia, cari, pentru un blid de linte, şi-au trădat neamul şi ţara. Am cerut sancţiuni împotriva canaliilor din asigurări. Sancţiuni aspre, ca să fie de pildă şi acelora cari ar fi înclinaţi să se vândă intereselor streine.

Din nenorocire pentru instituţia asigurărilor (a căror prăbuşire nu o dorim câtuş de puţin, dar pe care o grăbeşte în mod inconştient conducătorii ei!) glasul nostru de protest a găsit foarte rar ecou acolo unde trebue.

D-nii dela conducerea Casei centrale de asigurări în loc să cerceteze, cu sinceritate şi interes, acuzaţiunile formulate de noi şi să ordone măsuri de îndreptare, s'au erijat întotdeauna în apărători ai organelor subalterne puse în cauză, socotindu-i pe deasupra oricăror greşeli.

Ba uneori, deşi nu erau direct puşi în cauză, d-nii dela conducerea Casei centrale şi-au asumat întreaga răspundere a greşelilor săvârşite de unele organe de execuţie, ripostând la atacurile presei că sunt calomnii.

Ultimele comunicate ale Casei centrale ne pot servi drept elocvent exemplul.

Această solidarizare în toate cazurile (mai ales în lucrurile rele, în greşeli şi neglijenţă) a celor de sus cu organele în subordine, compromite bunul mers şi progresul instituţiei.

Nimic nu este de sperat atâta vreme cât această nenorocită mentalitate va domni la asigurările sociale.

MINORITARII CAŞTIGA TEREN IN ASIGURARI

Şi acum să revenim la chestiunea pe care ne-am propus-o s'o desbatem astăzi: înstreinarea asigurărilor sociale.

In această chestiune am scris în atâtea rânduri, arătând că dispensariile asigurărilor sociale sunt înţesate de medici jidani, că farmaciile Caselor de asigurare şi oficiilor sunt conduse tot de minoritari şi că, în fine, depozitele cari furnizează medicamente, pe bani grei, acestor instituţii sunt tot evreeşti. Am dat cifre şi date statistice spre a convinge pe cel mai optimist dregător de pericolul spre care mergem prin înstrăinarea tot mai rapidă a cadrelor din asigurări.

Nici o măsură nu s'a luat pentru stăvilirea infiltraţiei minoritarilor în conducerea asigurărilor sociale. Ba am putea susţine că mişcarea lor de penetraţiune a fost încurajată prin corupţia şi lipsa de vigilenţă a unor organe superioare de conducere.

75 LA SUTA DIN ASIGURAŢII TRIMIŞI LA BAI, MINORITARI

Dar pactizarea cu minoritarii în detrimentul asiguraţilor români a fost şi mai evidentă atunci când s'a pus în aplicare trimiterea la băi a asiguraţilor.

Lucrurile au luat amploarea unui nemaipomenit scandal public.

Drepturile şi sentimentele asiguraţilor români au fost nesocotite chiar de acei cari prin funcţiunea şi locul pe care îl ocupau în erarhia asigurărilor sociale aveau obligaţia şi datoria să-i susţină.

Ei au fost trădaţi de consiliile de administraţie pe care şi le-au ales, de directori plătiţi din sudoarea lor.

Cazurile Caselor de asigurări din Satu Mare, Petroşani, Sighişoara, Tg.-Mureş ş. a. cari au trimis la sanatoriul Solca numai minoritari şi nici un român, nu pot rămâne fără urmări. Ele ne arată gradul de înstrăinare în care au căzut aceste instituţii şi lipsa de simţ patriotic al celor cari le conduc.

Lipsa de sancţiuni împotriva conducătorilor acestor instituţii, cari au trădat interesele românilor, au ultragiat sentimentele lor, în favoarea minoritarilor, demonstrează până la refuz, indolenţa, decăderea morală şi lipsa de patriotism a celor dela Casa centrală de asigurări.

E trist, dar adevărat.

Faptul că peste 75 la sută din asiguraţii trimişi la băi, vara aceasta, au fost minoritari, dovedeşte spiritul de înstrăinare care tronează în asigurări şi păcătoşenia aparatului de conducere.

NU ADMITEM SA INGRAŞAM PE STRAINI

Dar asiguraţii români, lucrători, meseriaşi sau funcţionari particulari, cari înţeleg să-şi răpească pâinea dela gura copilaşilor pentru a-şi plăti cu cea mai mare regularitate cotizaţiile către asigurări, nu vor, nu admit în ruptul capului, ca de banii lor să profite toţi veneticii, toţi duşmanii neamului acesta.

Ei fac o socoteală dreaptă şi limpede ca unt-de-lemnul: asiguraţii români sunt în proporţie de 90 la sută, iar minoritarii în proporţie de 10 la sută. Se cuvine ca beneficiile să fie în aceleaşi proporţii.

Dar organele de conducere ale Casei centrale, din Capitală şi provincie, au inversat proporţia: celor 90 la sută asiguraţi români le-a acordat avantagii în proporţie de 10 la sută; iar celor 10 la sută jidani şi minoritari, le-a acordat avantagii în proporţie de 90 la sută.

Ce fel de dreptate este asta, d-le Chirculescu. Cum o justifici d-ta?

Dacă lucrurile vor continua tot astfel, nu este de mirare, d-le Enescu, ca toţi Românii să se retragă din asigurări, iar d-ta să rămâi numai cu jidanii pe care îi iubeşti aşa de mult.

Să te vedem atunci!!

I. Muche

Protecţia mânei de lucru românească

—S'au luat măsuri pentru închiderea atelierelor cari nu se conformează legei meseriilor —

Eri s'a efectuat un control la fabrica de sobe „URCHITZ" care lucrează cu lucrători străini şi necalificaţi, neţinând seama de legea pentru exercitarea meseriilor.

Conducătorii întreprinderii au avut o atitudine necuviincioasă faţă de d. inspector general al muncii Mihăilescu şi însoţitorii săi d-nii Iorgu Th. Răşcanu, preşedintele secţiei meseriaşi din Camera de muncă, N. Mieilă, consilier şi Petre Istrătescu, inspector al muncii.

S'au încheiat acte de dare în judecată şi s'au luat măsuri pentru închiderea acestei întreprinderi care eludează legile şi insultă pe reprezentanţii autorităţilor, atunci când vor să-şi facă datoria.

Au mai fost controlate câteva „academii" pofesionale, cari funcţionează în mod clandestin. Asemenea s'au încheiat acte de dare în judecată mai multor patroni blănari, cari au ateliere clandestine şi lucrători străini. Raziile vor continua.

JUDECATORIA MIXTA SIBIU, SECŢIA CF.

No. 8676/1937. Cf.

Publicaţiune

Se aduce la cunoştinţă că debitorul **Friderick Homm**, domiciliat în Cisnădie, prin cererea înregistrată sub No. de mai sus a cerut radierea menţiunei de asanare de sub No. 37799 şi 3890/1934 cf. făcută conform art. 26 din legea pentru lichidarea datoriilor agricole şi urbane din 7 Aprilie 1934, asupra imobilelor cuprinse în cf. a comunei Cisnădie No. 103 ,1790, pentru care cerere s'a fixat termen de înfăţişare pe ziua de 19 Oct. 1937 ora 9 la sediul acestei instanţe, str. Carmen Sylva No. 7, parter, camera No. 40, pentru când se citează toţi cei interesaţi.

Sibiu, la 21 Sept. 1937.

ss. Dr. V. Alămorean, judecător.

Pentru conf., P. Cândea

Hotărîrile comitetului de direcţie al Camerei de Muncă

Comitetul de direcţie al Camerei de muncă a ţinut aseară şedinţă sub preşedinţia d-lui Ilie P. Calciu, asistat de d. secretar general Em. Găman.

S'a dat citire contractului de antrepriză pentru clădirea noului local al Camerei, redactat sub directa supraveghere a şefului contenciosului şi aprobat de ministerul muncii. Prin acest contract antreprenorul îşi ia obligaţiunea de a întrebuinţa numai personal românesc şi de a respecta întocmai caetul de sarcini întocmit de ministerul muncii şi Camera de muncă.

D. Iorgu Th. Răşcanu, preşedintele secţiei meseriaşi, cere să se controleze activitatea academiilor profesionale. Unele dintre aceste „academii" în schimbul sumei de 3—5 mii de lei, aruncă în câmpul muncii frizeri, coafori, coafeze, croitori, etc., nepregătiţi, deoarece însăşi „directorii" şi „profesorii" nu au pregătirea necesară.

Se hotărăşte ca toate aceste academii să fie controlate, să li se verifice actele pentru a se constata în virtutea cărui drept legal funcţionează. In acelaş timp se va face o largă publicitate, pentruca muncitorii şi meseriaşii să nu mai fie induşi în eroare de acei cari le iau banii fără a-l învăţa nimic.

Academiile profesioanle cari într'adevăr aduc foloase meşteşugărimei vor fi încurajate de Camera de muncă.

D-nii Sterică Pârvulescu şi Iorgu Răşcanu, aduc la cunoştinţa d-lui Calciu că numeroşi samsari, unii din ei străini cu paşapoarte, acaparează de pe piaţă sobele de teracotă, parchetele şi alte lucrări de construcţie, pe cari apoi le exploatează, întrebuinţând lucrători necalificaţi, pe cari îi plătesc cu salarii de foame şi-i silesc să muncească 14—18 ore pe zi.

D. Calciu spune că a dispus să se ia măsurile legale împotriva acestora

D. Anghel Popescu, preşedintele secţiunei funcţionari particulari, se plânge că nu se pot lua măsuri eficace pentru aplicarea repausului şi a orariului de muncă în comerţ şi birouri. Cere să se intervină la ministerul Muncii pentru a se acorda şi preşedinţilor secţiunilor Camerei de muncă puterea legală de a încheia procese verbale de contravenţie.

D. Sterică Pârvulescu, preşedintele secţiei lucătorilor, descrie situaţia tragică a ucenicilor, cari lucrează în condiţiuni grele şi arată că inspectorii muncii nu pot face un control serios la ateliere.

D. Calciu propune să se expedieze telegrame d-lui prim-ministru Gh. Tătărăscu şi d-lor miniştri Ion Nistor şi Valer Pop, prin care să li se aducă la cunoştinţă că în întreaga ţară, mii de meseriaşi asaltează zilnic Camerele de muncă, întrebând ce este cu creditul meşteşugăresc? De ce nu începe să lucreze acest institut creat pentru ajutorarea meseriaşilor?

Jidanii din Sadagura frustează fiscul

In loc de 500 mii lei, o moară jidănească plăteşte câteva mii lei fiscului

CERNAUŢI, 25. — Am relatat, acum câteva zile, despre veroasele afaceri ale fraţilor Herman şi Mendel Gottlieb din Sadagura, cari încheind un contract de vinderecumpărare cu proprietarul moşiei Cernauca, d. Ferry Otto Rostotzcki, pentru a induce în eroare organele noastre fiscale au vizat acest contract la administraţia financiară Bucureşti, sectorul III Albastru.

D. controlor financiar Teodorescu, un distins şi eminent funcţionar fiscal, sesizându-se de acest fapt, l-a adus la cunoştinţa d-lui inspector financiar Andreicuţiu, care a cerut ministerului de finanţe imputernicirea să întreprindă o anchetă severă pentru elucidarea cazului, întrucât din actele dela dosar rezultă că fraţii Gottlieb au plătit pe o întindere de pădure de 403 ha., suma de lei 1.800.000. Această sumă este fictivă şi a fost intenţionat introdusă în contract drept preţ de răscumpărare a pădurii pentru a se sustrage dela plata taxelor legale către fisc.

In realitate preţul de cumpărare al pădurii este de 6.000.000 lei. Tot astfel se explică şi faptul că numiţii au vizat contractul la Bucureşti şi nu la Cernăuţi, pentru a putea mai uşor frusta fiscul.

Organele noastre fiscale, cari încă n'au terminat de clarificat cazul de mai sus, se găsesc astăzi în faţa unei noui speţe de acelaş gen.

Este vorba de moara evreilor Brumberg şi Gottesman din Jucica Veche, care, deşi are un venit real de câteva milioane lei anual, totuşi, prin împrejurări cari se vor stabili în curând, a fost clasificată cu o cifră de afaceri de 68.000 lei, ceeace înseamnă că proprietarii plătesc un impozit de câteva mii lei, în timp ce ei ar trebui impuşi cu o sumă de cel puţin 500.000 lei anual.

Ceiace este curios în această chestiune, este faptul că în Sadagura există o altă moară cu mult inferioară celei dintâiu şi în ce priveşte construcţia şi ca randament, care însă plăteşte un impozit de 190.000 lei anual.

Aducem acest caz la cunoştinţa d-lui inspector financiar Andreicuţiu, pentru a lua măsurile de rigoare. Dealtfel d-sa a luat întotdeauna cele mai radicale măsuri faţă de evaziunile fiscale din raza fiscală pe care o are sub control reuşind să ajungă într'un timp relativ scurt la rezultate frumoase.

Se creiază un fond de ajutorare pentru cooperativele funcţionăreşti

Am anunţat la timp înfiinţarea cooperativelor funcţionăreşti, cari vor căpăta în curând o desvoltare foarte mare, în urma concursului pe care îl vor da organele de resort.

Până în prezent aceste cooperative s'au ocupat de aprovizionarea cu lemne a funcţionarilor în condiţiuni avantajoase.

Deasemeni se lucrează la întocmirea unui program de activitate a cooperativelor, în care se va insista în special asupra posibilităţii de a se înfiinţa un bazar universal.

O COTA DE 10% DIN FONDUL DE VALORIFICARE

Pentru ca aceste cooperative funcţionăreşti să fie ferite în viitor de fel de fel de greutăţi băneşti, ministerul cooperaţiei a alcătuit un jurnal prin care se acordă cooperativelor funcţionăreşti o cotă de 10% din fondul de valorificarea grâului.

Jurnalul urmează să fie semnat în cursul zilei de azi.

Uniunea camerelor de comerţ

discută înfiinţarea unei case de ajutor şi pensiuni pentru comercianţi

Ieri s'a ţinut adunarea generală a Uniunii Camerelor de comerţ şi industrie, în prezenţa d-lui Mihail Berceanu, subsecretar de stat la ministerul de industrie şi comerţ.

La ordinea zilei, a fost discuţia asupra creerei Casei de asigurare pentru comercianţi şi industriaşi.

Lucrările au fost prezidate de d-nul Osiceanu.

Iau parte numeroşi reprezentanţi ai Camerelor de comerţ şi industrie din ţară în frunte cu d. ing. Penescu Kertch, preşedintele camerei de comerţ din Capitală.

D. OSICEANU, deschide adunarea, subliniind importanţa nouei instituţii care se creiază de către guvern.

D-sa cere în acest scop concursul tuturor reprezentanţilor camerelor de comerţ şi industrie din ţară.

D. CRISTODORESCU, directorul general al Uniunii Camerelor de comerţ citeşte raportul consiliului de administraţie al Uniunii referitor la înfiinţarea unei Case de ajutor şi pensiuni a comercianţilor şi industriaşilor.

D. MIHAIL BERCEANU sub secretar de stat la ministerul de industrie şi comerţ, spune că problema Casei de ajutor a găsit în sânul guvernului un ecou deosebit. Noi dorim să ne daţi cât mai curând concluziile lucrărilor pe care le-aţi început şi vă asigurăm că vom acorda toată solicitudinea noastră.

Au mai luat cuvântul d-nii Penescu-Kertch, Văluţă Chişinău şi Niculescu Ritz din partea sfatului negustoresc, cari apără principiile trecutului.

D. I. BOTEZ senator, spune că înainte de alcătuirea acestui proect Camerele de comerţ şi industrie au procedat la ajutorarea colegilor scăpătaţi.

Au mai luat cuvântul d-nii Ştefan Georgescu T. Măgurele, V. Dumitrescu Militari, D. Mateescu Arad, Leon Focşani, Stănică făcând diverse propuneri.

La sfârşit s'a votat o moţiune prin care comitetul de direcţie al Uniunii este însărcinat să facă propuneri în vederea elaborării unui anteproect de decret lege pentru asistenţa comercianţilor şi industriaşilor scăpătaţi pe următoarele baze:

La fiecare Cameră de comerţ şi industrie se va înfiinţa o casă de asistenţă pentru cazurile de boală, invaliditate, bătrâneţe şi deces. Camerele de comerţ şi de industrie se pot asocia între ele pe regiuni în vederea acestui scop.

Fondurile pentru realizarea asistenţei, vor fi provenite din contribuţia anuală a fiecărei Camere de comerţ fixată prin buget, precum şi dintr'o cotizaţie a comercianţilor care nu va depăşi 1% din veniturile comerciale şi industriale ale acestora.

Autorizaţiile pentru importul din Germania

Un comunicat al direcţiunii reglementării comerţului exterior

Ministerul industriei şi comerţului, direcţia reglementării comerţului exterior, aduce la cunoştinţa tuturor importatorilor următoarele:

Intrucât disponibilul normal de import din Germania este epuizat, cererile de import din această ţară pe trimestrul III nu pot fi soluţionate numai în cadrul disponibilului de 250.000.000 lei afectat pentru plăţi anticipate.

In consecinţă toţi importatorii cari nu au depus cereri de import pe trimestrul III pentru cotele lor la orice articol sau cari au depus cereri pentru Germania şi nu le-au fost aprobate şi doresc să obţină autorizaţii de import din Germania, pot introduce cererile lor de import până în ziua de 5 Octombrie inclusiv, cu menţiunea că acceptă să achite prin B. N. R. contravaloarea importului solicitat.

Cum pentru moment nu se pot aproba decât cotele sau diferenţele de cotă pe trimestrul III, importatorii sunt avizaţi ca să nu achite contravaloarea importului decât în limita cotelor pe care le au căci astfel riscă să dea banii fără a avea dreptul de import.

Achitarea sumelor respective va fi făcută prin una din băncile autorizate de B. N. R., cari vor remite importatorilor dovada de achitare însoţită de borderoul de aprobare a Băncii Naţionale.

Acest borderou va fi înaintat de importator odată cu cererea de import sau ulterior depunerii ei, însă cel mai târziu până la 5 Octombrie, la direcţia reglementării comerţului exterior, şi pe baza lui va fi eliberată autorizaţia de import respectivă.

Deasemenea importatorii cari au primit permisele lor de import pe trim. III din alte ţări şi doresc să preschimbe autorizaţiile în Germania, vor putea introduce cereri în acest sens la D. R. C. E. care le va aproba numai cu condiţiunea plăţii anticipate a valorii importului, cunoscând că nu se va putea aproba schimbarea în alte condiţiuni, şi numai pentru cotele pe trim. III.

In fine, dacă după data de 5 Octombrie crt., va mai rămâne disponibil se vor acorda şi supracote de import.

Pentru aceasta importatorii cari au cote vor introduce cererile la D. R. C. E. cu specificaţia expresă că acceptă plata anticipată, fără depunerea dovezii de achitare. Aceste cereri vor fi trecute în tablouri şi rezolvate ţinându-se seamă de disponibilul rămas.

Numai după primirea adresei de aprobare pentru supracote, importatorii vor fi solicitaţi de a depune dovada de achitare a sumelor respective.

O STARE DE SLĂBICIUNE INGRIJORĂTOARE

QUINTONINE
triumfă

„Am 31 de ani, scrie Dl. M. René PESTY, 5, rue d'Alsace-Lorraine din Garenne, şi ajunsesem într'o stare de slăbiciune în adevăr neliniştitoare. Injecţii, poţiuni, nu au folosit. Am încercat Quintonine, care cel puţin este un produs natural. Termin abea primul meu flacon şi rezultatul este cu totul deosebit".

Quintonine este un extract concentrat lichid cu bază de plante tonice aperitive şi stomachice, la cari glicero-fosfatul de calciu adaogă elementele sale reconstituante. Amestecul de Quintonine cu un litru de vin de masă dă instantaneu un litru întreg de vin fortifiant delicios, suveran în toate cazurile de slăbiciune, anemie, depresiune, lipsă de poftă de mâncare. Un păhărel înaintea fiecărei mese — şi veţi regăsi repede bucuria de a trăi.

QUINTONINE

PRODUS FRANCEZ. — LABORATOARELE HELIN

Dă înfăţişare bună

LA FARMACII ŞI DROGUERII

Pe urmele Iudei

Galeria piraților iconari

Barbariile dela țesătoria jidanului Strulovici din Focșani

Lucrătoarele sunt insultate, brutalizate și plătite cu 1 leu ora

FOCȘANI, 24. — In orașul nostru, printre alte fabrici de țesătorie, se numără și aceea al cărei proprietar este jidanul BUIUM STRULOVICI.

Lucrătoarele dela țesătoria Strulovici, în număr de aproape 100, lucrează într'o clădire ce poate fi socotită un permanent focar de tuberculoză și sunt plătite cu salarii de mizerie, începând de la 1 leu ora de lucru.

1 LEU PENTRU O ORA DE LUCRU

O mai mare batjocorire a muncii românești, nici nu se putea.

Și profitorul muncii brațelor românești, un străin, jidanul BUIUM STRULOVICI.

Pe lângă aceasta, lucrătoarele sunt batjocorite, insultate, brutalizate de jidanul Strulovici, de fiul său, de balabusta lui și de pașaportarul Otto Reiman.

O romîncă mai inimoasă, tânăra MARIA MUREȘANU, de 24 ani, din str. Grădinari 16, atrăgând atenția jidanului Strulovici ca lucrătoarele să nu mai fie insultate și brutalizate, a fost bătută într'un mod îngrozitor și dată afară, fără plata preavizului pe trei luni, conform legii muncii.

In țara românească, o romîncă a fost bătută de un jidan, pentru că a cerut să nu mai fie insultată.

Ne e sufletul plin de revoltă contra jidanului puturos Strulovici. Ceiace s'a petrecut eri cu Maria Mureșanu, se poate întâmpla cu oricare altă romîncă.

Ministerul muncii naționale românești are datoria de a dispune anchetarea celor ce se petreq la țesătoria jidanului Strulovici din Focșani și a lua măsurile cuvenite contra acestor venetici.

Tot odată cerem ca să se anuleze permisiunea de ședere în țară acordată pașaportarului Otto Reiman, care insultă și brutalizează elementul românesc.

Scandalul politic dela Giurgiu

— Cei 13 consilieri ai Frontului Românesc au demisionat din consiliul municipal, pentrucă nu-și pot îndeplini atribuțiile. —

—Sesizarea ministerului de interne. —

In consiliul municipal dela Giurgiu sunt aleși și 13 consilieri ai Frontului Românesc. Aceștia, încă din primele zile dela instalare, au cerut să li se pună la dispoziție actele justificative ale cheltuelilor făcute de edili.

Toate diligențele depuse și toate intervențiile pentru a putea să-și dea seama, cu ajutorul documentelor, cum s'au făcut plățile, au rămas zadarnice.

Față de o asemenea procedare, puși în imposibilitate să-și exercite mandatul pe care l-au primit dela cetățenii Giurgiului, cei 13 consilieri ai Frontului Românesc au redactat o întâmpinare către ministerul de interne.

Iar în semn de protest, s'au retras din consiliul municipal.

Se așteaptă o anchetă din partea ministerului de interne, care să constate cum s'au făcut diferitele lucrări edilitare.

Țara și „Porunca Vremii"

Continuăm a publica numele bunilor români, cari au răspuns apelului nostru pentru 10.000 de abonamente și cărora le mulțumim călduros.

Sold precedent Lei 3.323.641	
Ioan Vlad, tâmplar, Târnava-Mare	150
Constantin Goia, învățător, Turda	150
Ilie Selea, dir. bancă, Banatul Jugoslav	600
Ioan I. Rădulescu, Brăila	600
Emanoil Sezonov, Brăila	400
Radu I. Niță, Buzău	150
Timovschi Gh., Bălți	150
N. Munteanu, inv., Tecuci	150
Ioan Gh. Brăila, Bacău	300
N. Rădulescu-Lemnaru, Prahova	150
Traian Decuseară, agent pescărie, Brăila	150
Gheorghe Boeriu, prim pret. pens. Făgăraș	300
Dumitru Buciumeni, inv., Huniedoara	150
George Șurariu, dir. șc. pens. Brașov	175
Georgescu C. Ioan, student, Tulcea	150
Necula V. Trofin, Putna	150
C. Teodorescu-Chitila, preot Loco	400
Magdalena V. Enache, Iași	150
Maria Andriași, Iași	100
Victor N. Ionescu, Iași	100
Ecaterina Tănase, Iași	150
C. D. Fortunescu, profesor, Dolj	400
Maria Chirilă, inv., Ciuc	100
Gh. Tumurug, Iași	150
Costică Pătrașcu, Buzău	150
Petre Toroc, Timiș-Torontal	250
Petru Popovici, protop., Abrud	100
Paul N. Petrescu, notar public, Cet. Albă	600
C. Caragață, Putna	50
Radu Popescu, preot, Durostor	100
Gulincu Constantin, inv., Fălciu	300
D. A. Milescu, Loco	80
Anton Gheciu, inv., Hotin	100
Pavel Caracași, Cet. Albă	100
C. Olaru, Prahova	200
Rădulescu I. Ilie, Vâlcea	100
Ambruș Emanoil, inginer, Huniedoara	600
D. Popa și P. Căpățână, Covurlui	400
Mihail Gârneț, inv., Cahul	100
Preot Romulus Munteanu, învățător, Arad	150
Leon Anencov, Prahova	100
N. V. Mocanu, Vaslui	150
Lazăr Const., Iași	50
Sărac Aurel, Bihor	300
Total general Lei 3.333.046	

AGRICULTORI! Cumpărați semănători indigene!

Ministerul vă acordă o subvenție însemnată!

MAȘINI DE SEMANAT IN RANDURI

«RIEGER-DRILL»

Livrăm anul acesta la următoarele prețuri speciale
Sistem cu roți canelate, cu ante-tren:

cu 9 rânduri		buc. Lei	12.500
„ 11	„	„ „	13.900
„ 13	„	„ „	15.600
„ 15	„	„ „	17.500
„ 17	„	„ „	19.500
Sistem cu linguriță, cu ante-tren:			
cu 8 rânduri		„ „	14.500
„ 10	„	„ „	16.500
„ 12	„	„ „	18.000
„ 14	„	„ „	19.500
„ 16	„	„ „	21.500

franco gara cumpărătorului. Ministerul acordă la cumpărare o subvenție: (ajutor) cu valoarea căreia se reduc prețurile de mai sus. Toate piesele de schimb se pot obține oricând și la prețuri reduse, chiar și după zeci de ani. Cereți prospectele noastre ilustrate și detailate. Profitați de această ocazie rară pentru a Vă procura o semănătoare de cea mai bună calitate în condițiuni excepționale de avantajoase!

Fabricile de mașini AND. RIEGER S. A. Sibiu

Țicu Eșanu, jidan, vinde icoane „ortodoxe" și tipărește cărți „creștine"

Sf. Patriarhie e rugată să-i închidă dugheana. Creștinătatea trebue apărată de blas feme. Haide, alungați zarafii care ne vând ortodoxia la tarabă

Insfârșit, alt bandit tolerat prin bunăvoința condamnabilă a oficialității noastre, atât bisericești, cât și laice.

TICU EȘANU, jidovul poposit cine știe de unde, în această urbe a României în care — vai! — se află și Sf. Patriarhie și ministerul cultelor, vine — după propria-i mărturisire — de mai bine de 15 ani, toate monstruozitățile litografice, drept icoane „ortodoxe" și o întreagă maculatură infamă, drept broșuri creștine.

De 15 ani și mai bine, Țicu comercializează și tace, făcând un admirabil gheșeft cu ortodoxia, pe care o tarifează în taraba-i murdară.

De 15 ani și mai bine, de când jidovul Țicu Eșanu practică acest comerț ilicit, de-abia acum a aflat — NUMAI FIINDCA I-AM SPUS-O NOI! — că există o lege de administrație bisericească, iar unul dintre articolele acestei legi îl oprește categoric pe el, nu numai fiindcă e jidan, să vândă icoane ortodoxe și să editeze broșuri cu conținut creștin.

Dar vinovat de profanarea atâtor ani din viața ortodoxiei, nu e deloc ȚICU EȘANU și nici unul din toți ceilalți briganzi de obiecte creștine Marii vinovați suntem noi, cari nu vrem să aplicăm legea, de altfel foarte categorică și tolerăm jaful acestor mărunți pungași.

Fiindcă de unde vreți să știe Țicu Eșanu că există o lege care nu permite comerțul cu icoane dacă acestea nu sunt litografiate la Tipografia cărților bisericești, când în timp de 15 ani, n'a avut în dugheana lui, în care icoanele sunt amestecate printre partiturile celor mai moderne șlagăre și evanghelii țigănești, o singură inspecție din partea Sf. Patriarhii și cum vreți să se sesizeze ministerul Cultelor și să ia măsuri, când aceiași Sf. Patriarhie CARE ERA DATOARE SA-I INAINTEZE RAPOARTE ASUPRA NELEGIUIRILOR CE SE COMIT, n'a trimis niciodată, nimic?

Am dori să fim cât mai de grabă desmințiți în aceste afirmații, cu numere precise și date așișderea. Până atunci credem ce crede toată ortodoxia acestei țări.

JIDANUL ȚICU EȘANU N'ARE APROBARE

Banditul Eleck Khon a încercat cel puțin să smulgă aprobările fo-rurilor competinte ca pirateria să fie... legalizată.

Circumcisul Țicu Eșanu din str. Mihai Vodă 22, nici nu s'a gândit vreodată la așa ceva.

El vinde; (doar atât?!) și TACE!

Am găsit în hruba din susnumita stradă, aceleași măsgălituri catolico-masono-protestante pe care le-a aruncat pe piață jidanul Alexiu Vaida (citește Eleck Khon!), dela Gherla.

Sunt reprezentate acolo, în culori aprinse, toate scenele din evangheliile apocrife, în care Maica Domnului face echilibristică pe lună pentru a fi „încoronată" sau îngerii o poartă pe trandafiri din specii altoite.

Niște urme șterse de ștampile, arată cum că episcopia Maramureșului, prin vicariatul său general, ar fi aprobat (— când și sub ce număr?) — vinderea monstruozităților, ca ortodoxe!

IN ATENȚIA I. P. S. S. VISARION PUIU

Jidanul Eșanu mai are „icoane" și dela Cernăuți.

Sunt doar destui acolo care să se ocupe cu litografierea icoanelor.

Și toți desigur jidani ca: H. Beisel, „Orient", „Comerț-hârtia", etc.

Dar ceeace este mai grav este că pe unele dintre tablourile acestea, asasine ale credinței noastre, se poate descifra următorul text:

„Nr. 8104/22, Cernăuți în 25 Octombrie (7 Noembrie) 1922. Se adevărește că această icoană corespunde ritului bisericii ortodoxe.

Portrătată în ședința plenară 7/XI/1922.

Concluzia unanimă: conform cu propunerea din consiliul consistoriului.

Dr. Vorobchievici Șandru

Dar această aprobare chiar dacă există azi, e nulă, atât prin dispozițiile legii de organizare bisericească cât și prin decizia Sf. Patriarhii dată ulterior.

Știm pe mitropolitul Bucovinei mână de fier și că nu-i plac deloc compromisurile.

Nici nu ne îndoim că nu va ști ce are de făcut.

Icoanele vândute de Țicu Eșanu n'au nimic ortodox în ele, fiindcă banditii de la Cernăuți au adus tiparele criminale dela „Kunstanstellen May Aktiengesellschaft" din Dresden.

Acest institut de cultură, nici n'are interesul să fie ortodox.

Dar ca să pară ortodoxe icoanele, speculatorii sentimentului nostru creștin, au modificat atât de brutal tiparele încât institutul de cultură din Dresden a fost nevoit să le trimeată — și lui Țicu Eșanu — la toți acești bandiți, câte-o scrisoare, în care îi amenință cu Parchetul, dacă mai vând icoanele tipărite schimbat.

TABLOURI DE BUCATARIE?!

Jidanul Eșanu mai vinde și tablouri de bucătărie, niște poze executate cu lux infect și indecente. Eșanu le cumpără dela ZEIDMANN din Oradea.

Și pe lângă toate măscările, ZEIDMANN din Oradea tipărește, fără nerușinare, și scene biblice, pe care i le cumpără atâți naivi.

Dăm mai jos catalogul acestor abjecțiuni, ca să-l știe și oficialitățile, fiindcă altfel, n'au de unde să-l afle:

GENOVEVA, CINA CEA DE TAINA, Zâna cu Pitici, PETRACHE LUPU, Cocoșel cu două creste, Am un foc la inimioară, CIOBANUL BUN, SF. ANTON, SF. GHEORGHE, SFANTA FAMILIE, MAICA DOMNULUI, Ioniță Ciobănașu, Vara la munte, ISUS PE MUNTELE MASLINILOR, INVIEREA, Barca pe valuri, Cules de struguri, Să sune goarna, Spic de grâu, Scara vieții, Azi cu bani — mâine fără, Pisici, Hora Unirii, Radu Mamei-Radule, Cenușereasa, Câte stele sunt pe cer, ISUS BINECUVINTEAZA, DRAGOSTE-CREDINȚA-SPERANȚA, HRISTOS A INVIAT, Vânătoarea, Domnița fermecată.

Ce are de zis Sf. Patriarhie, de toate acestea?

Nu e o insultă gravă această pălmuitoare batjocură, care se perpetuiază, fără ca cei ce sunt chemați să fie strejeri ai ortodoxiei, să se gândească a-i pune stavilă?

Mintea noastră refuză să mai conceapă cum Țicu Eșanu a fost tolerat mai bine de 15 ani, să exercite acest comerț infam, chiar în ochii Sf. Patriarhii?

Cum, nu se poate pune odată pentru totdeauna capăt desmățului? Nu putem avea atât curaj ca în baza textelor de lege atât de evidente, să înfășcăm pe acești nelegiuiți de guler și să-i trimitem la pușcărie?

Ce înseamnă acest indiferentism criminal în care ne complacem?

Mărturisim sincer că nu ne mai putem stăvili revolta.

Dacă nu se vor lua măsuri grabnice, vom ști să strigăm trădarea. Prea e plin paharul amărăciunilor pe care suntem obligați să-l sorbim!

Astăzi zicem pentru ultima oară: Puneți mâna pe bici și goniți zarafii care ne vând ortodoxia la tarabă.

Haideți, stihiile stau gata să se întunece!

Gh. Ciocan

P. S. N'am terminat. Țicu Eșanu mai e și editor „creștin" nu numai colportor!

Preotii și cântăreții din Bârlad înfierează bestia Petre Petrescu

BARLAD, 25. — In zilele de 20 și 21 crt., au avut loc adunările generale ale preoților și cântăreților din jud. Tutova, la care a luat parte și P. S. S. Episcop Nifon al Hușilor.

După discutarea chestiunilor de ordin profesional, s'a luat în discuție și cazul canaliei Petre Petrescu, care a insultat pe Patriarhul țării. A fost înfierată energic bestia. Apoi S. S. preotul Vasilescu protoereu și V. Țirica, președintele cântăreților, au citit telegrame adresate I. P. S. S. Patriarhului Miron și d-lui Stelian Popescu, decanul presei românești.

Cum e torturată o romîncă vrednică

Cazul d-rei dr. Teodorina Danielescu.

In ținutul Prahovei, la Pucheni Moșneni, o romîncă vrednică, îndrăgostită de profesiunea pe care a îmbrățișat-o, desfășoară o activitate așa de bogată și așa de frumoasă, încât și-a atras iubirea și respectul întregei populații din partea locului.

E vorba de d-ra Teodorina Danielescu, medic șef a circumscripției Pucheni-Moșneni, fiica distinsului și neuitatului animator de suflete Teodor Danielescu-Farcașa.

Modestă și conștiincioasă, pătrunsă de adevărul că femeia romîncă trebuie să lucreze cu râvnă pe ogorul cutropit de bălării, nu precupețește nici un sacrificiu pentru populația rurală în mijlocul căreia trăiește, pentru care s'a devotat și de care fug toți cărturarii noștri.

Poate că deștăinuirile noastre îi vor cauza nemulțumiri sufletești d-rei dr. Teodorina Danielescu, deprinsă și hotărîtă să muncească în neștire, fără surle și fără tobe, așa cum a făcut și mult regretatul ei părinte.

Noi așternem pe hârtie, însă, toată inițiativa acestei romînce, toată activitatea ce-o depune pentru vindecarea celor de jos, pentru ca să constituie o pildă și pentru alții cari nu au ajuns la convingerea că medicina, mai ales în mediul țărănesc, trebuie să fie un apostolat.

Dar dacă d-ra dr. Teodorina Danielescu își îndeplinește cu devoțiune misiunea, nu realizează nici o satisfacție morală. Sunt oameni cari o dușmănesc. Sunt oameni cari o urăsc și încearcă să se răzbune împotrivă-i.

Cine ar putea să stabilească motivele?!..

Fapt e că d-ra dr. Teodorina Danielescu e supusă unor adevărate torturi morale: i se înscenează fel de fel de orori, e reclamată ba la telefon, ba prin denunțuri și e purtată pe drumuri din simpla dorință a unor oameni cari vor să se desfete că această romîncă sufere.

Ceeace înfăptuește d-ra dr. Teodorina Danielescu în circumscripția Pucheni-Moșneni, e adevărat românism.

Sunt geloși unii de această operă? Se simt incomodați?

Probabil!

Ar fi timpul, însă, ca să fie lăsată în pace! Nu merită acest tratament. Să i se dea posibilitatea să-și caute de asistența medicală, iar domnii cari nu au altceva de făcut decât să se țină de intrigi și de înscenări, să se liniștească.

O femeie vrednică nu merită torturi!

Frontul luptei naționaliste

ACTIVITATEA „FRONTULUI ROMANESC" DIN MEHEDINȚI

T.-SEVERIN, 25. — *Organizația „FRONTUL ROMANESC" din acest județ are toată perspectiva de a cuceri și de a stăpâni definitiv situația politică de aici, datorită neobositului ei conducător, d. avocat GH. ȘTEFANESCU-GOICEANU.*

Cu un stat major format din oameni ca d-nii: col. I. Gogan, col. Blaga, dr. Caramatescu, ing. C. Zaharia, Mihail Naum, droghist, Har. Teodorescu *și alți neobosiți frunași, d-sa a dat cel mai strălucit examen în alegerile comunale complimentare.*

In vederea apropiatelor alegeri generale fruntașii acestei organizații au pornit pe echipe în județ.

Zilele trecute o echipă în frunte cu d. dr. Adrian Caramatescu, șeful sectorului Slivilești, a inspectat cadrele din acest sector.

Timp de patru zile fruntașul „Frontului Românesc" a cercetat comună cu comună nevoile sătenilor, lipsiți complectamente de drumuri și podețe, școli și primării.

ȘEDINȚA FESTIVA A SVASTICEI DE FOC

Zilele trecute „SVASTICA DE FOC" din sectorul III Albastru a ținut la sediul din calea 13 Septembrie nr. 18, o ședință festivă în cadrul căreia s'a încredințat conducerea sectorului III d-lui dr. DAN CONSTANTINESCU.

D. ION V. EMILIAN, comandantul *„Svasticei de Foc"* a deschis ședința dând citire scrisorii prin care d. prof. *Napoleon Crețu*, se scuză pentru neparticipare, dar își dă adeziunea la acțiunea organizației.

D. general *Vasile Macarovici*, luând cuvântul, are numai cuvinte de laudă pentru S. d. F. și comandanții ei și își exprimă convingerea că lupta național-socialistă este singura luptă care va salva România.

D. Nartea Gheorghe, conducătorul cercului nr. 3 din sectorul Albastru, asigură pe noul comandant de devotamentul luptătorilor din cercul 3.

In acelaș sens vorbesc d-nii: *Necemer Iosif, Pulpea Ecaterina, Ionescu Ilie* și *Cristodor Rădulescu.*

D. dr. *Ovidiu Manițiu*, unul dintre primii membri ai „Svasticei de Foc" aduce salutul său noului comandant de grup și reamintește împrejurările în care a luat ființă organizația.

D. *Ion V. Emilian*, după un impresionant discurs, *acordă gradul de „comandant de grup"* și conducerea grupului 3 București, d-rului Dan Constantinescu.

S'a remarcat în asistență: *dr. Dosias, dr. Florescu, ing. Ionescu*, etc.

„FRONTUL ROMANESC" IN JUDEȚUL OLT

Legiunea Olt de sub conducerea d-lui avocat *Ion Costian*, a ținut, zilele trecute, o mare întrunire publică în grădina cinematografului „Obuzieru" din Slatina. Au participat șefii de sectoare și comune din întregul județ și peste o mie de membri.

D. președinte *Costian*, deschide adunarea și dă cuvântul d-lui prof. Bărbulescu-Slatina, care arată că d-sa nu făcuse politică, dar față de măreția luptei pornită de d. Vaida, nu a putut să mai stea în rezervă.

D. învățător *C. Mihăilescu-Profa*, expune situația grea a Românilor, ajunși robi în țara lor, dând câteva exemple documentate.

D. dr. *Negoescu*, vorbește despre nevoia de curățire a vieții politice de elementele rele, ce ne-au adus țara în pragul ruinei.

D. agronom *Ilie Chițu-Radomirești*, arată că în județul nostru noi trebuie să fim stăpâni pentru că nu suntem o colonie, și ca atare nu putem primi conducători ce nu au dragostea județului.

D. institutor *Dionisie Popescu*, secretar general al Legiunei, propune o moțiune și cere să se expedieze telegrame în acest sens d-lor: dr. Vaida Voevod și D. R. Ioanițescu, secretarul general al Frontului Românesc.

„FOTOCOPIE"
MARTIN BILINSKI
Magazin creștin. Developează, Copiază, Mărește, Reproduce. Aparate și articole pentru Fotografi amatori
Calea Victoriei No. 38
Colț cu Pasajul Majestic
Telefon No. 4.34.15

Informațiuni

❖ *Stagiunea Studioului Teatrului Național se deschide în seara de Sâmbătă 2 Octombrie cu piesele „Conu Leonida față cu reacțiunea" și „D'Ale Carnavalului" de I. L. Caragiale — aceasta cu prilejul împlinirii a 25 de ani de la moartea genialului autor.*

In seara de Duminică 3 Octombrie se dă la Studio prima premieră cu piesa „George și Margareta", de Savory.

❖ MINISTERUL Apărării Naționale face cunoscut următoarele: Pe viitor candidații la examenul pentru intrarea în școlile pregătitoare de ofițeri, pot obține o dispensă de vârstă până la două luni, ce se acordă de ministerul Apărării Naționale, iar cele până la șase luni vor fi acordate de Majestatea Sa Regele.

Cererile, cari se referă la ambele categorii, se vor adresa ministerului apărării naționale, (cabinetul ministrului), cu o lună de zile înainte de data examenului, pentru a putea fi la timp soluționate.

❖ *AU SOSIT la New-York pentru a participa la congresul internațional al cancerului, care se ține în Chicago, d-nii dr. Severeanu din România; dr. E. Doubress, dr. Felil Sluys, prof. I. Massin și dr. M. van de Maele, din alte țări ale Europei.*

După masă au vizitat laboratorul și Presbiteratul spitalului din New-York, iar seara au fost invitați la Hotel Valdorff Astoria la o recepție dată de The New-York Roentgen C-ie, de sub președinția d-lui dr. E. F. Merill, unde s'a remarcat un oarecare d. dr. Lăzăreanu, un prieten al d-rului Lupu, la consumarea băuturii.

❖ STAȚIUNEA de radio emisiune din Tenerife (Canarias) a fost triplată, instalându-se o antenă specială pentru transmisiuni adresate Europei.

Unda este de 28'92 metri (10.373-44 kilocicli) și știrile se difuzează seara la orele 10 — 11½ și 12½ — 2,15 (timpul Europei orientale).

❖ *BACALAUREATA tânără — caut post dactilografă — cunoscând franceza. Adresa la ziar.*

❖ *IERI a avut loc la sediul din str. Gen. Manu 9, ședința organizației partidului Național Liberal din Ilfov, sub președinția d-lui Bosnief Paraschivescu. Au luat cuvântul:*

D-nii deputat Gh. C. Nazarie, ing. M. Brabețeanu, Teofil Comănescu.

❖ CASUȚĂ nouă centrală cartierul Maria Rosetti, vând 8 încăperi. Vizitarea: 10—11 și 16—17. Tutungeria Vasile Lascăr No. 53.

❖ **D. ANDREI FARCAȘ, proprietarul Blănăriei Vieneze din București, piața Academiei 1 (statuia Mihai Viteazul) face cunoscut onoratei sale clientele, că pentru actualul sezon, a importat cele mai fine blănuri și execută confecțiunile cele mai moderne.**

Inaugurarea centralei telefonice automate la Brăila

Brăila, 25. — In numeroase reportagii am arătat că soc. anonimă română de telefoane a hotărît să modernizeze serviciile telefonice din toată țara.

In programul de automatizare a rețelelor telefonice din țară soc. de Telefoane a dat Brăilei un loc de frunte. După câteva orașe, începând de azi Brăila are un serviciu telefonic ireproșabil.

După punerea la punct a instalațiilor centralei și înlocuirea vechilor aparate, după o minuțioasă verificare care a continuat zile întregi, Vineri 25 Sept. la ora 2 d. a., în prezența reprezentanților soc. de Telefoane și ai presei, d. Tuckker, directorul construcțiilor, printr'o simplă apăsare pe buton, a făcut ca legătura cu noua centrală să funcționeze, izolând pentru totdeauna vechile aparate manuale, cari de acum înainte, la Brăila sunt ca și înmormântate.

Palatul centralei telefonice automate din Brăila

Au fost de față la acest eveniment din partea soc. de telefoane d-nii N. P. Tuckker, dir. construcțiilor și întreținerii. Gherman, subdirector al comercialului, G. Niculescu, subdirectorul secției trafic, C. Zanetti, din partea oficiului de studii al serviciului comercial, Koock, de la serviciul echipament, ingineri Aurel Pârlea șeful lucrărilor de echipament, Plavițiu șeful lucrărilor de construcții exterioare, Pesio, Enăchescu, Nicoleanu, dirigintele oficiului local, etc.

RECEPȚIA DIN NOUL PALAT

Sâmbătă la orele 12, a avut loc în hallul noului palat o recepție în prezența tuturor autorităților locale, a invitaților din București, a conducătorilor soc. de telefoane și ai presei.

In selecta și numeroasa asistență am remarcat pe d-nii: Liviu Macedonescu, primarul municipiului, dr. V. Demetrescu-Brăila, deputat g-ral Mihai Hristescu, com. div. X-a, Victor Goga, ajutor de primar,

Din partea societății d-nii: I. Miclescu Prăjescu, administrator delegat N. P. Tucker, dir. construcțiilor și întreținerii, Ilie Papadache dir. comercial, I. Cantacuzino, dir. personalului, A. P. Rutt, subdirectorul contabilității, Blanco, sub direc. construcțiilor, Manzanegue, Zanetti, Gherman, ing. Niculescu, Cutava, Geblescu, din partea soc. W. Thomson, Nicoleanu, șeful oficiului, ing. Pârlea, ing. Roman, ing. Enăceanu, șeful propagandei, ing. Serafidis, Răducanu, Plavițiu. S'a oficiat un serviciu divin de protoiereul Nopteș și preotul Mateescu, apoi a luat cuvântul d. Miclescu-Prăjescu.

D-sa spune că vechia centrală cu fișele și clapele ei uzate și-a făcut datoria timp de 48 de ani, la început desigur cu avântul tinereței, mai în urmă însă luptând din greu cu anii, și cu uzura. Acum e scoasă la pensie și praful uitării se va așterne peste ea. Că modernizarea telefonului nu e un lux ci o necesitate, o dovedește marele număr al abonaților. Intr'adevăr, față de cele 527 linii cu 752 telefoane, ale vechei centrale avem astăzi 967 linii cu 1214 telefoane în noua centrală automată. Concluzie, închinând primul pahar în sănătatea acelui sub paza căruia putem găsi răgazul, M. S. Regele.

D. primar Macedonescu mulțumește conducătorilor soc de telefoane, pentru că au înzestrat Brăila cu telefon automat, și un palat de toată frumusețea și le urează prosperitate.

A urmat sfințirea localului, după care asistența a vizitat palatul și instalațiile.

S'au servit apoi gustări

ULTIMA ORA

Când se va deschide criza de guvern?

D. Tătărescu nu este dispus să demisioneze la 21 Octombrie, așa cum au hotărât național-țărăniștii

D. Gh. Tătărăscu a făcut ieri o vizită d-lui Dinu Brătianu. Șeful guvernului și șeful partidului au examinat toate problemele politice la ordinea zilei. Dar discuțiile s'au purtat, în special, asupra proorogării Parlamentului cu o lună de zile.

Nu se știe, încă, ce anume au stabilit d-nii Tătărăscu și Brătianu. Se știe, însă, că sunt de acord în ceeace privesc soluțiile diferitelor probleme de prezentă actualitate.

După consfătuirea dintre d-nii Tătărăscu și Dinu Brătianu au pornit o sumedenie de versiuni. Unele mai ciudate decât altele. Iar ziarele au dat diferite interpretări întâlnirii dintre șeful guvernului și șeful partidului, trăgând concluzii variate.

Spre edificare, vom cita pasagii din toată presa de ieri, care a comentat întrevederea și care face prognosticuri asupra situației politice.

ADEVARUL lui Burăh, oficios al d-lui Madgearu, Ausnit, Lupu, Mezincescu, Friedman :

„Cu alte cuvinte, INTRUCAT ar fi vorba de o formulă național-țărănistă, expresia ei nu poate fi decât un guvern de partid, unitar condus de șeful său".

Dar INTRUCAT ar fi, oare, vorba ?

„LUPTA" brigandului Honigman :

„Parlamentul, cum arătăm și în altă parte, va fi proorogat cu o lună.

„La 8 Noembrie va avea loc la Palat masa Cavalerilor Mihai Viteazul.

„Criza politică se va deschide, deci, după serbările de mai sus".

„VIITORUL", oficiosul guvernului :

„După cum se vede, săptămâna viitoare va fi bogată în manifestări politice în rândurile partidelor și grupărilor de opoziție".

„EPOCA" d-lui Filipescu-Tantieme :

„Sântem, așa dar, după toate probabilitățile, foarte aproape de număratul bobocilor.

„Amănunt de subliniat : toate partidele de opoziție manifestă cea mai mare seninătate. Toate par sigure că a lor va fi izbânda".

„MISCAREA", oficiosul partidului liberal georgist :

„Atmosfera actuală care a cuprins întreg partidul guvernamental este un indiciu al evenimentelor viitoare ce se vor desfășura înlăuntru acestui organism uzat, dezechilibrat, pornit pe panta destrămării".

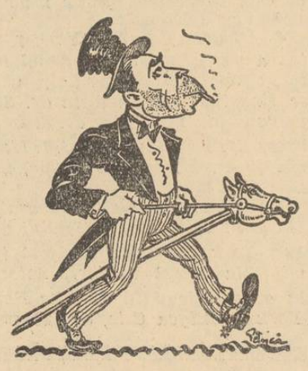

„INDREPTAREA" oficiosul partidului poporului :

„In unele cercuri politice se vorbește, cu multă stăruință, despre un guvern de coaliție, din care ar face parte reprezentanții mai multor partide : nu se spune însă dacă un asemenea guvern ar avea misiunea să facă numai alegeri legislative, sau dacă mandatul său va fi mai lung.

„In orice caz situațiunea politică de azi va mai dăinui vreo 3 sau 4 săptămâni, iar imediat după manevrele militare din toamnă guvernul va căuta să clarifice lucrurile".

„NEAMUL ROMANESC", ziarul d-lui profesor Nicolae Iorga :

„Azi nu mai este vorba numai de un singur șantaj: acela al d-lui Maniu. Ci și de altul, în altă direcție, al d-lui Mihalache. Prin care — așa se spune — președintele actual al partidului național-țărănist urmărește să obțină recomandarea d-sale și a partidului d-sale la guvern, de către chiar guvernul și partidul liberal".

Ce va fi?

In nici un caz, așa cum anunță național țărăniștii și amicii personali ai d-lui Inculeț, guvernul nu va demisiona la 21 Octombrie.

Se pare, dealtfel, că d-nii Tătărăscu și Dinu Brătianu au examinat și această chestiune.

Mare fierbere în lumea naționalistă

Poate fi canalia Petre Petrescu provocat la duel? Spre o masivă reacțiune a ofițerilor de rezervă. Bestia trebue scoasă din colectivitatea românească.

Scandalul provocat de canalia Petre Petrescu, mizerabilul ofensator al I. P. S. Patriarh, e pe punctul de a lua o întorsătură senzațională.

Generația războiului, foștii luptători și în deosebi ofițerii de rezervă sunt hotărîți să servească acestei bestii o lecție severă, de natură să le taie, pe viitor, pofta tuturor ticăloșilor de a mai batjocori țara, din rolul de cozi de topor ale jidanilor.

DUEL!

Intr'adevăr, aseară, am primit la redacție vizita mai multor ofițeri superiori din rezervă, cari ne-au adus la cunoștință că au hotărît să provoace la duel pe Petre Petrescu, spre a pedepsi, cel puțin așa, insulta pe care acest mizerabil a adus-o Bisericii și Națiunii.

Sfidarea canaliei Petrescu trebuia să se producă încă din cursul zilei de ieri. Au intervenit însă unele complicații, ridicate de codul onoarei militare.

E sau nu nedemn Petre Petrescu ?

Se ridică, într'adevăr, împotriva provocării la duel două dificultăți. Mai întâi stărue întrebarea: E SAU NU PEDERAST PETRE PETRESCU ?

Dacă se face dovada că bestia este homosexual, el este nedemn de a i se cere o satisfacție pe calea onoarei. Este pur și simplu descalificat.

Delegațiunea care ne-a adus la cunoștință acest lucru, ne-a spus că această carență de onoare a fost îndelung examinată și dezbătută de consiliul ofițerilor, hotărându-se a se face toate investigațiile, printre ofițerii care l-au comandat sau au fost în apropierea bestiei, în timpul războiului, spre a se vedea dacă e adevărat că el este Petre Petrescu homosexualul. Fiindcă în realitate există un Petrescu, fost căpitan în regimentul 27/2 obuziere, care a fost acuzat de pederastie. Este de văzut dacă e Petre Petrescu, actualul șabăsgoim al lui Max Auschnitt la Reșița.

CANALIA E DESCALIFICATA

Al doilea impediment care se pune este și următorul :

De trei săptămâni Petre Petrescu este invectivat cu cele mai grave și tari expresii : CANALIE, BESTIE, MIZERABIL, ticălos, nemernic. Nu i le-a atribuit numai **„Porunca Vremii"** prin scrisul d-lor dr. Ilie Rădulescu și ing. Radu Iliescu. Ci, pe rând, d-nii general PIRICI TH., col. VOINESCU T. și col. I. STOICA l-au plesnit, în obrazul său insensibil, pe acest ticălos cu toate aceste cuvinte tari.

Care ar fi fost datoria acestei cozi de topor sinistre? Să se sesizeze imediat și în 24 de ore să ceară satisfacție. Ce fel de satisfacție ? Aceia indicată de codul onoarei militare : EȘIREA PE TEREN. Bestia Petre Petrescu n'a cerut însă satisfacția reglementară nici redactorilor sau directorului **„Poruncii Vremii"**, care este ofițer de rezervă, fost luptător de război, ba și președinte al voluntarilor de război ; n'a cerut-o nici ofițerilor generali și colonei cari l-au pălmuit cu toată vehemența. Care este urmarea ? Petre Petrescu este descalificat. El este nedemn a sta în rândurile acelora cari pot să fie scoși pe teren.

Aceasta este interpretarea strictă a codului de onoare militară, ne-a spus delegația de ofițeri.

Bestia va fi declarată fără onoare

Ce rămâne de făcut în consecință ? Consiliul ofițerilor își va da mâine sau poimâine avizul său definitiv, asupra bestiei, după codul de onoare.

Se crede că până mâine se va putea judeca chestiunea pe temeiul tuturor faptelor și informațiilor precise, cu privire la trecutul lui Petre Petrescu.

In caz că consiliul de onoare va judeca situația lui Petre Petrescu în așa fel că el e descalificat, atunci se va întocmi un proces verbal de carență, mizerabilul Petre Petrescu rămânând în afară de exigențele elementare ale ori și cărei pretenții de onoare. Așa cum și este de-altfel, logic; bestia a rămas fără onoare din chiar prima clipă când a ofensat pe I. P. S. Patriarh.

Vom da, de-altfel, în numerele viitoare și scrisorile pe cari le-am primit din țară, în același senz.

Așteptăm, deopotrivă, să înregistrăm și cuvântul d-lui general Th. Pirici, în chestiune. Fiindcă eminentul nostru general și luptător naționalist a fost cel dintâi care a înfierat, cu toată vehemența, fapta reprobabilă a acestui nemernic.

PORUNCA VREMII

Orașul Hankeu, violent bombardat de aviația japoneză

— Pagubele și numărul victimelor sunt destul de mari. Japonia ar dori suspendarea ostilităților —

NANKING, 26 (Rador). — Trimisul special la Hankeu al agenției Reuter descrie în felul următor prăpădul provocat la Hankeu de bombardamentul aviației japoneze:

Bucăți de corpuri omenești, amestecate într'o sinistră desordine, acopăr străzile orașului. Echipele de salvare și de curățire au de îndeplinit o muncă istovitoare și desgustătoare.

Ici și colo, vezi un braț sau un picior agitându-se în spasmuri sub dărâmături și cadavre.

Străzi întregi de căsuțe șubrede s'au năruit ca niște castele de cărți de joc, îngropând sub ruine pe locatari și pe trecători.

Cu toate acestea, moralul populației n'a fost sdruncinat, ci dimpotrivă este excelent.

Observatorii competenți cred că avioanele japoneze care au efectuat bombardamentul nu sburau la o înălțime mai mare de 700 metri.

Deocamdată este imposibil să se evalueze pagubele și numărul victimelor.

*

Peking 26 (Rador). — Reprezentantul autorizat al comandamentului militar japonez a făcut azi următoarele declarații:

Deși este prea de timpuriu ca să se vorbească de negocieri de pace, armata japoneză ar fi fericită dacă ar interveni o schimbare de atmosferă, care să-i îngăduie a suspenda ostilitățile.

China ar trebui să facă o pauză și să se gândească la lecția pe care o constitue marea victorie japoneză dela Paotingfu.

ȘI MARINA JAPONEZA ACȚIONEAZA

Canton 26 (Rador). — Un crucișător japonez și două hidroavioane au bombardat azi localitatea Hoihou. Deocamdată lipsesc amănunte asupra rezultatului acestor noui acțiuni aeriene a japonezilor.

Mai multe alte avioane japoneze au încercat să bombardeze o escadrilă de vedete ale marinei chineze, la gurile fluviului Canton, spre vest de Macao. Bombele n'au atins vapoarele, dar au distrus mai multe case, omorând pe locuitorii lor.

Această acțiune aeriană lămurește de s'a dat alarma la Canton, d nici un avion japonez n'a apărut deasupra orașului. Avioanele japoneze au aruncat mai multe bombe asupra câtorva sate mari din apropierea forturilor dela Boccatigris.

Se crede că numărul victimelor făcute de bombardament în rândurile populației chineze agricole este considerabil.

CE INSTITUȚII AU FOST BOMBARDATE

Nanking, 26 (Rador). — Peste 100 de chinezi neluptători au fost uciși sau răniți de bombele aruncate azi dimineață de avioanele japoneze asupra orașului.

Uzina de apă și centrala electrică au suferit stricăciuni atât de mari de pe urma bombardamentului, încât nu mai pot funcționa.

Sediul social al Agenției telegrafice „Central News" a fost distrus de bombele japoneze, iar trei oameni din personalul agenției au fost răniți.

Axa Berlin-Roma

nu este închisă nici unei națiuni binevoitoare

— Italiei și Germaniei trebue să li se recunoască egalitate de drepturi. In locul tratatului dela Locarno trebue să se creeze un nou tratat —

Muenchen 26 (Rador). — D. Mussolini a sosit ieri dimineață la ora 10 la Muenchen.

La ora 10 precis, așa cum se anunțase, trenul special al Ducelui a intrat în gară, în sunetele marșului preferat al d-lui Mussolini *„Imn Romei".*

D. Mussolini coboară voios din vagon și strânge cordial mâna Fuehrerului, care i-a ieșit în întâmpinare.

Apoi d-nii Mussolini și Hitler au trecut în revistă detașamentele partidului în mijlocul uralelor tineretului italian și german.

D-nii Hitler și Mussolini se urcă apoi în automobil, urmați de automobilele în care se află d. Rudolf Hess cu d. Starace, apoi d. von Neurath și contele Ciano.

Ajunși la palatul Principele Carol, unde este găzduit d. Mussolini, cei doi oameni de stat intră în marea sală a palatului, în timp ce mulțimea cere să vadă pe Duce.

D. Mussolini apare în balcon. salutând publicul.

Fuehrerul părăsește apoi palatul înapoindu-se la locuința sa cunoscută. D. Mussolini se odihnește până la ora 11 și jumătate, când se sue din nou în automobil pentru a face o vizită d-lui Hitler. Ducele este însoțit de d. Rudolf Hess. Populația face din nou o entusiastă manifestație dlui Mussolini, care în tot timpul parcursului a stat în picioare în automobil, răspunzând la uralele mulțimii.

Șeful guvernului italian a fost primit la intrare de d. Hitler, cu care a avut o convorbire ce a durat până la ora 12.45.

Roma 26 (Rador). — Comentând prima convorbire dintre d-nii Mussolini și Hitler, într'un articol telefonat din Muenchen, d. Virginio Gayda directorul lui „Giornale d'Italia" scrie:

Cei doi mari șefi învingători după războiu își consacră solidaritatea și o pun în serviciul păcii

DUCELE

europene, cu condiția ca această pace să se întemeieze pe elemente spirituale și concrete, lămurite și trainice.

Printre aceste elemente sunt patru esențiale : întâi, înțelegere și respect pentru fascism și național-socialism ca mișcări ideologice și ca state din partea celorlalte națiuni, cărora fascismul și național-socialismul nu înțeleg să le impună regimul lor ; al doilea, trebue să se recunoască Germaniei și Italiei dreptul la paritatea politică, tehnică și în primul rând morală față de celelalte națiuni, în ori ce prilej și în toate problemele : al treilea, o mai mare înțelegere și mai mult respect pentru drepturile de viață și progres ale tuturor popoarelor ; și al patrulea, solidaritatea tuturor națiunilor în lupta de apărare împotriva comunismului.

Aceasta este o viziune realistă și concretă a voinței de pace pentru Europa. Axa Roma-Berlin nu este un bloc, ci o axă de solidaritate care nu este închisă nici unei națiuni binevoitoare, începând cu Marea Britanie, Franța și Polonia.

NECESITATEA UNUI NOU PACT IN LOCUL TRATATULUI DELA LOCARNO

„Frankfurter Zeitung" reamintește baza politicii germane: înțelegerea pe bază de egalitate de drepturi. In plus, trebue să se pună capăt uneltirilor Internaționalei comuniste. Trebue să se realizeze o politică de neintervenție pe baza cunoscutelor propuneri germane. In afară de aceasta trebue să se creeze un nou tratat în locul pactului dela Locarno, adică un pact occidental, în sensul construcției sale inițiale, care acorda Italiei rolul pe care Franța și Anglia nu mai vor să i-l admită nici pe uscat nici pe mare.

In toate aceste chestiuni, continuă ziarul, Germania și Italia merg alături și nimic nu se schimbă în desfășurarea evenimentelor.

*

Muenchen 26 (Rador). — După dejun, la ora 15, d-nii Mussolini și Hitler au venit în Piața Regală, unde au primit defilarea a 20.000 oameni din diferitele formațiuni ale partidului național-socialist.

D. Van Zeeland a renunțat la intențiunea de a se retrage din fruntea guvernului belgian

Bruxelles 26 (Rador). — Consiliul de miniștri întrunit ieri a durat până la ora 13. După terminarea deliberărilor, d. Van Zeeland, președintele consiliului de miniștri, a dat citire în fața reprezentanților presei, următorului comunicat:

Consiliul de miniștri a procedat la o examinare aprofundată a situației politice, punând la punct, într'un spirit de colaborare plină de încredere, diferitele probleme pe care le-a cercetat.

Cedând în fața unanimelor solicitări ale colegilor de guvern, primul ministru a renunțat la intențiunea sa de a se retrage. In urma propunerii sale, consiliul de miniștri a hotărât măsurile pe care guvernul le va lua spre a continua executarea deplină a sarcinii pe care și-a asumat-o prin declarația guvernului din Iunie 1936.

Știri și polemici

IN ZIUA de 16 Octombrie M. S. Regele va împlini 44 de ani Cu această ocazie, vor avea loc solemnități și o recepție la Palatul Regal.

Tot cu acest prilej se vor face și înaintări în armată.

La 25 Octombrie, Măria Sa Marele Voevod Mihai împlinește vârsta de 16 ani.

*

ASEARA o groaznică nenorocire s'a întâmplat pe Dunăre. Pe canalul Filipoiu, vaporul „CERNAVODA" al N. F. R-ului, a lovit în plin vaporul „LIDIA", proprietatea unui armator din Brăila.

In câteva minute vasul avariat s'a scufundat.

Se crede că s'au înecat 40 de persoane.

Până la ora când închidem ediția alte amănunte ne lipsesc.

*

D. V. P. SASSU, ministrul justiției, a plecat la Brăila pentru a asista la solemnitatea inaugurării dispensarului din localitate.

In același timp a plecat și d. dr. Costinescu, ministrul sănătății.

*

M. S. REGELE a sancționat jurnalul consiliului de miniștri, întocmit în lipsa Suveranului din țară, prin care s'a prohibit exportul porumbului și a derivatelor sale.

PRINTR'UN jurnal al consiliului de miniștri, Eforia Spitalelor Civile a fost autorizată să contracteze dela Creditul Ipotecar un împrumut în sumă de lei 13.000.000.

*

E DE DOMENIUL fanteziei știrea publicată de unele ziare, că d. dr. Al. Vaida Voevod va face, zilele acestea, declarații asupra situației politice.

Șeful Frontului Românesc, în timpul cât stă în Capitală, va avea câteva întrevederi.

Atât!

In ce privește situația politică, d-sa și-a spus, hotărît, cuvântul, acum o lună, când a declarat că : 1) succesiunea se deschide la culesul viilor și 2) guvernul de mâine nu poate fi alcătuit cu nesocotirea mișcărilor naționaliste.

*

IN ZIUA de 6 Noembrie cor. s'a hotărît deschiderea salonului oficial de toamnă. Artiștii trebuie să-și prezinte lucrările în zilele de 21, 22 și 23 Octombrie, în pavilionul artelor din șoseaua Kisseleff.

Se pot prezenta câte cinci desenuri, cinci gravuri și cinci afișe, cel mult.

*

D. OCTAVIAN GOGA președintele partidului național creștin va face în ziua de 3 Oct., o călătorie în județul Arad, unde va vizita comunele Chișinău—Criș și Ineu.

D. GH. TATARASCU, președintele consiliului de miniștri, se va prezenta în audiență Suveranului săptămâna viitoare, pentru a raporta asupra întrevederilor pe cari le-a avut la Praga cu d-nii Milan Hodza, M. Stoiadinovici și Kamil Krofta.

*

D. DR. M. RADOSAVLJEVITCH, guvernatorul băncii de emisiune iugoslave, sosește astăzi de dimineață în Capitală la ora 10.20, iar d. dr. K. Englis, guvernatorul băncii de emisiune cehoslovace, va sosi mâine dimineață la ora 6.30, în vederea conferinței guvernatorilor din țările Micei Înțelegeri, care va începe Luni.

*

MINISTERUL FINANȚELOR va publica zilele acestea, tablouri de personalul pedepsit pe cale administrativă — destituiri sau suspendări — începând dela 1 Aprilie 1937 și până la zi.

Deasemeni se va întruni un tablou cu funcționarii demisionați în același interval de timp.

Aceste tablouri cuprind circa 150 funcționari sancționați.

*

MINISTERUL educației naționale face cunoscut că, începând de mâine, Luni 27 Septembrie, nu va mai rezolva nici o cerere de înscriere de elevi în efectivul normal și cu atât mai puțin în cel supra-numerar al școalelor de grad secundar sau primar.

Dela această dată vor fi trecute la dosar toate cererile privitoare la examinarea sau reexaminarea elevilor, în vederea promovării.

DUPA toate probabilitățile, național-țărăniștii nu vor obține autorizație dela forurile competente pentru demonstrația dela 3 Octombrie, deoarece acea demonstrație urmează să se facă împotriva proorogării Corpurilor Legiuitoare.

Or, proorogarea e o prerogativă exclusivă a Suveranului.

*

D. N. G. CARANFIL, fost ministru al aerului, directorul general al U. C. B. și al Soc. de gaz și electricitate, va pleca, Marți, la Paris.

*

ASTAZI încep, primele manevre ale armatei bulgare.

Bulgaria nu a mai făcut manevre militare din 1912.

*

PRINTR'UN jurnal al consiliului de miniștri se califică obiecte de primă, imediată și generală necesitate, următoarele articole : fier, beton comercial, fasonat, balot, sârmă de fier, cuie, osii pentru căruțe, grape, cultivatoare, rariță și prășitoare.

Pentru toate aceste articole ministerul industriei și comerțului a fixat prețuri maximale și a hotărît ca tuturor contravenienților să li se aplice legea pentru înfrânarea și reprimarea speculei ilicite.

*

ASTAZI are loc solemnitatea sfințirii bisericii din comuna Buduș, județul Someș, al cărui ctitor este d. Valeriu Pop, ministrul industriei și comerțului.

*

Viena, 26 (Rador). — Ducele și ducesa de Windsor au sosit la Paris.

FRONTUL DIN LEON. Sectorul La Robla. Postul de comandă al generalului MUGICA. Poziția unei baterii de 10½

Redactor responsabil: EUGEN VICTOR POPA

Tipografia ziarului „UNIVERSUL", str. Brezoianu 23—25 București

6 pagini 3 lei

ANUL VI, No. 872 Marți 28 Septembrie 1937

Taxa poștală plătită în numerar conform aprobării Dir. Gen. P.T.T. No. 118.370/1934

Porunca Vremii

TRIBUNĂ ZILNICĂ DE LUPTĂ NAȚIONALĂ ȘI CREȘTINĂ

Abonamente Anuale: Lei 1000 pentru instituții și sprijinitori; Lei 800 pentru orașe; Lei 600 pentru sate
Se primesc și abonamente pe 6 și 3 luni

Orice sumă se poate trimite prin Casa de economii și Cecuri poștale (CEC) astfel: ABONAȚII PENTRU CONTUL 1224 DEPOZITARII „ „ 10405

Director: Dr. ILIE RĂDULESCU

Redacția și Administrația: BUCUREȘTI I, Str. Sărindar 18

TELEFON: Direcție, redacție 4.1853 Ad-ție publicitate 4.1852

„In jurul Vălenilor de Munte, povestea e aceiași, de o sfâșietoare tristețe.

Nu mai vorbesc de apariția, în primăvară, aici ca și oriunde, a cumpărătorilor evrei a unei recolte de prune, care nici nu se știe de va fi, căci regula e că se face odată la patru ani. Așa e în toată țara, „precupeția", fatală vânzătorilor săraci, nefiind reglementată nici până acum, și o întreagă populație de paraziți trăind cu ouă și carne pe seama unor săteni hrăniți cu borș de verdețuri și mămăligă, ca și pe seama unor cumpărători de la orașe care ar putea să-și capete singuri produsele de care au nevoie. In unele părți din Moldova se poate vedea toamna Evreul ivindu-se în marginea lanului cu căruța ca să încarce cumpărătura sa la fața locului, și sunt mijloace pentru ca jocul prețurilor, hotărît tot de tovărășiile lor ascunse, să-i folosească".

N. IORGA

(In seria de articole intitulată „Semănători de ură și de pustiu").

FARA BISERICA TARE, ALUNECAM IN ANARHIE!

Un mare Rege: Carol I

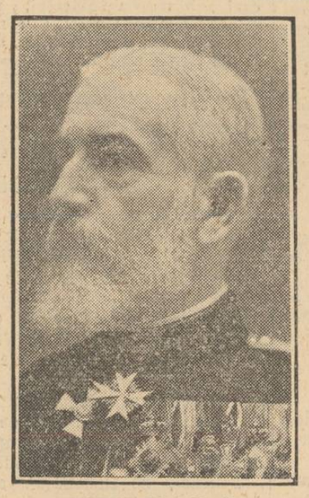

REGELE CAROL I

Se împlinesc azi, 23 de ani dela acel sumbru 14 Septembrie 1914 (stil vechiu), în care Primul Rege și Ctitor al României, Carol I, a închis, pe veci, ochii.

Mă întorc înapoi cu gândul și retrăesc acele momente dramatice, de răspântie istorică, aș putea spune, ale trecerii Marelui Rege, între cei drepți, ale morții aceleia neașteptate care a fost primită și c'un sentiment de îngrijorare, dar și c'un suspin de ușurare.

Carol I a fost un Domnitor providențial pentru Români. Poate cel mai mare, mai strălucit și mai norocos din câți i-a avut sbuciumata noastră istorie. Lui i se datoresc — Lui și, bineînțeles, marilor sfetnici pe care I-a avut colaboratori, vreme de o jumătate de secol de Domnie — nu numai România de ieri, dar și cea de azi. Fiindcă acesta este adevărul: Carol I n'a fost numai un Rege înțelept, un Ctitor de țară nouă, un întemeietor de Dinastie, ci și un ziditor de stat puternic, mândru de independența sa, răscolit și însuflețit de idealurile mari ale întregirii naționale. Fără România plină de prestigiu de ieri, fără acea Românie mică, dar demnă a Regelui Carol I, n'ar fi fost cu putință România Mare de azi. Noi n'avem obiceiul să exagerăm. Stăruе însă în inima noastră, credința că geneza României întregite de azi, trebuie căutată în România de ieri, în Ctitoria Marelui Vodă Carol I.

50 de ani de Domnie sub Regele Carol I, au însemnat pentru consolidarea României, ca stat și ca națiune, mai mult decât 5 secole în trecut. România s'a impus Europei și a început să joace, la aceste guri ale Dunării, un rol imens sub Carol I. Intr'o jumătate de veac, cu toate luptele noastre blestemate intestine, înțelepciunea marelui Rege a schimbat complect fața Principatelor Române Nici o țară din Europa n'a înregistrat, în cinci decenii, progresul pe care l-a realizat România. Nicăeri nu s'a trecut, cu mai multă repeziciune, dar și cu mai remarcabilă însuflețire, dela un regim de feudalitate la un climat de libertate și de civilizație.

Vodă Carol rămâne în istoria noastră una dintre cele mai strălucite figuri de Monarh. Cine știe cât va mai trebui să treacă, pentruca să întâlnim un al doilea Carol I, predestinat ziditor de țară, dar și însângerat martir. Fiindcă Regele Carol I, cu scânteietoarea Lui genialitate și cu tot nedezmințitul Său patriotism, a fost, până în ultima clipă a vieții Sale, un chinuit, un mucenic al trivialităților și inconștienților politicianiste. Regele Carol I, Ctitorul României Moderne, a închis ochii într'o atmosferă de nerecunoștință, care se prelungește de 23 de ani. Oftatul de ușurare, care a întovărășit atunci moartea Lui, nu s'a sfârșit nici astăzi. Dovadă că România Mare, România de azi, a cărei întregire a plămădit-o și El, nu s'a înrednicit încă să-I înalțe monumentul de închinare la care avea dreptul. Așa cum, de altfel, o criminală lașitate se poartă și cu Ferdinand cel Leal.

Carol I a fost un mare nedreptățit. Înțelepciunea Lui a fost socotită lipsă de patriotism, de integrare deplină la marile idealuri ale țării. Când nu era deloc așa! Conștient de marea putere militară a Statelor Triplei Alianțe, Regele Carol I s'a împotrivit unui război în contra Germaniei. S'a văzut în acest gest un act de distonanță cu simțirea țării. Când totul se reducea — așa cum s'a verificat mai târziu, în clipa intrării noastre în focul măcelului — la o evitare pe cât mai mult cu putință a vărsării de sânge românesc. Istoria, toate controversele militare care s'au desbătut mai pe urmă, I-au dat dreptate. Dacă așa, cu numai doi ani de război, rănile noastre au fost groaznice, ce-ar fi însemnat patru, cinci ani de carnagiu, este ușor de închipuit!

Carol I doarme de 23 ani, din ce în ce mai uitat. Este certificatul de supremă inconștiență pe care și-l dă acest stat democratic-internațional, absent dela cultul tradițional al marilor eroi și înaintași ai Neamului Românesc.

Va fi, însă, datoria României naționaliste, României creștine și monarhice de mâine, în care sufletul va avea primul cuvânt de spus, să pună capăt unei prea mult tolerate impietăți. Străjuit de iubirea și de recunoștința adâncă a acestui neam, monumentul Regelui Carol I va trebui să fie în Metropola României Intregite, loc de reculegere și de închinare pentru toți aceia cari cred în marile destine ale Românismului.

Dr. ILIE RADULESCU

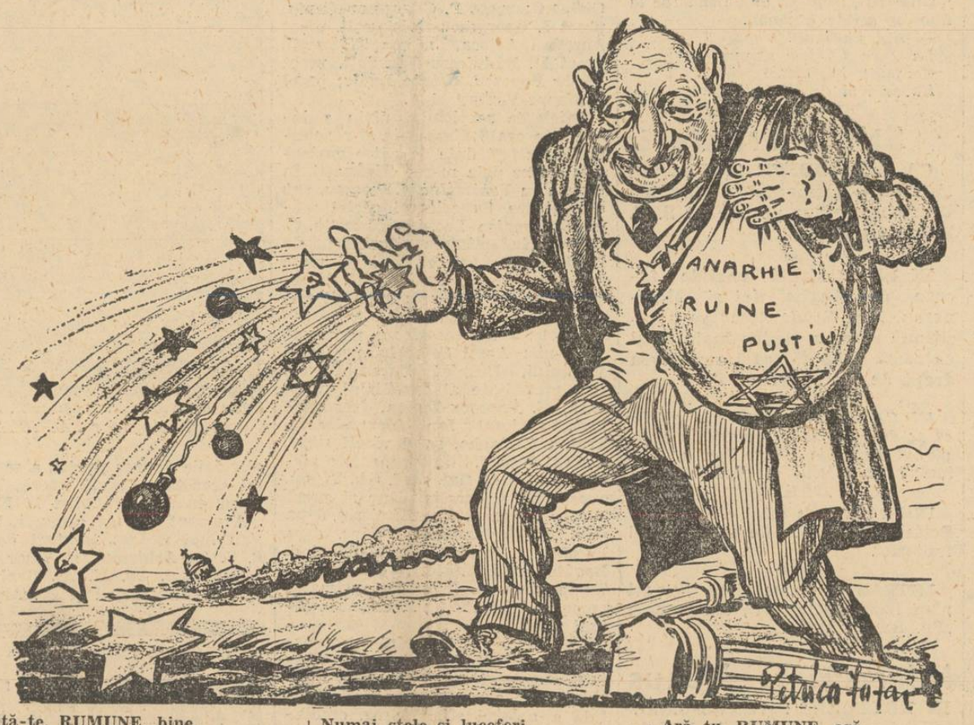

Uită-te, RUMUNE, bine,
Să mă vezi ce bine știu
Ca să seamăn și la tine
ANARHIE și PUSTIU!

Numai stele și luceferi
Ce-au să dea rod plin la anul, —
Cu câți boi vor mai fi teferi,
Să-l adune tot „jidanul"!....

Ară tu, RUMUNE, ară,
Și nădejdea să n'o pierzi,
Că iu seamăn, să răsară
Puntru tine... stele verzi!...

Burse pentru fiii țăranilor!

de N. CREVEDIA

Arătam într'un articol trecut soarta neagră care 'i așteaptă pe acei feciori de plugari, minți străluce, dar pe cari vitregia lor materială îi pune 'n imposibilitate să se adape din lumina învățăturii.

Arătam cum înainte de războiu, când nu era nici democrație, nici improprietărire, nici vot universal, copiii sătenilor puteau, totuși, să pătrundă în școli grație preocupărilor regale ale unor Carol și Ferdinand I.

Marii proprietari pe timpurile acelea nu se dau înlături să țină la școli pe câte un pui de invoitor depe moșiile lor, în care vedeau o inteligență aleasă. Clasa noastră boierească, rapace în formă, fiindcă așa era tradiția noastră, feudală, avea un fond de omenie, de religiozitate și patriotism care a dat, precum se știe, o mulțime de opere mari. Dacă s'ar face o anchetă printre intelectualii și oamenii de conducere ai țării noastre, se vor găsi foarte mulți cari au fost ridicați de către marii proprietari.

Chiriarhii Bisericii noastre au făcut la fel. Ca să dăm numai câteva pilde, arătăm aci că fostul mitropolit al Moldovei, Iosif Naniescu, a ajutat pe mulți fii de țărani, între cari se numără și marele cărturar al Bisericii noastre I. P. S. Nicodem, mitropolitul Moldovei. La rându-i, I. P. S. S. Nicodem a sprijinit la învățătură alți fii de țărani, între cari amintim pe I. P. S. Vissarion, Mitropolitul Bucovinei, d. C. Tomescu, profesor la Facultatea de Teologie din Chișinău, etc.

Inainte de războiul cel mare, lumea era par'că mai cu milă de țărani. Astăzi, plugarul nu contează decât prin votul pe care i l-a atârnat de gât democrația. Foarte mulți oameni cu stare primeau în casa și la masa lor pe mulți fii de țară cari doriau să învețe carte. Așa, de exemplu, în Piatra Neamț, am auzit — și este totul adevărat — de o institutoare cu un suflet de sfântă care a crescut și a dat la învățătură șapte copii ai unui țăran din satul Răpciune, comuna Ceahlău, toți ajunși astăzi oameni cu situații înnalte.

Acești 7 țărănași, odată cu deschiderea cursurilor școlare, îi mai aduceau câte alți 2—3 necăjiți: „Primiți-i și pe dânșii, că n'au unde sta și dorm în turn la Sf. Ioan !".

Am putea da un pomelnic întreg de ofițeri, medici, ingineri, profesori, ridicați din acești fii ai satelor. Nu știm însă dacă și ei au făcut la fel ca milostiva lor binefăcătoare, Zulnia Isăcescu, căci așa o chema.

Marele Haret a înființat burse pentru fiii de țărani pe lângă toate licee. Insă burse adevărate, nu numai simulacre de burse, cum sunt cele de azi. Căci ce burse sunt acelea care pe lângă ce dă statul, trebuie să mai adaoge părinții 10—12.000 lei ?!

Bursă, înainte de războiu, însemna întreținerea complectă a unui școlar. Și așa și trebuie să fie.

Un obiceiu frumos ce se păstrează și azi la școalele din Blaj: FIECARE BURSIER, după ce și-a terminat studiile și și-a făcut un rost în LUME, INTREȚINE PE TOATA CHELTUIALA SA UN FIU DE ȚARAN, PANA CE II ASIGURA PAINEA CEA DE TOATE ZILELE, PANA'I FACE UN VIITOR.

Din cele de mai sus, putem trage următoarele încheieri:

1) Inlăturarea fiilor de țărani de la fructele luminii e nu numai o pagubă națională. E o crimă ! Locurile pe care ar trebui să le cinstească ei, la ocupă mediocritățile și streinii cari vor forma mâine clasa noastră conducătoare.

2) Fiii de țărani să fie ajutați cu burse suficiente, cu care să poată învăța carte. Aceste burse să fie complecte, adică bursierul să aibă gratuit TOT ce-i trebuește: cărți, haine, masă, locuință, cheltueli de transport.

3) Bursele să fie servite de stat, județ, comune, bănci cooperative,

(Continuare în pag. IV-a)

Cum e tatăl, e și fiul !...

(„Ronetti W. Filderman, — fiul doctorului Filderman, — a fost prins prin Tribunal făcând pe avocatul, fără să aibă această calitate". — Universul).

Iată încă o dovadă că JIDANII 'ntre Români
Socotesc că țara noastră este satul fără câni
Prin mijlocul cărui LIFTA cea cu tălhăresc învăț
Poate 'n plină libertate să se plimbe fără băț...

Noi, Românii, ținem minte o bătrână zicătoare:
Cică „așchia, de trunchiu-i, depărtat nicicând nu sare"
Adevărul ei îl spune Filderman cel june, iată-l:
Cum e tatăl, e și fiul. — cum e fiul, e și tatăl !...

JADU GARDA

Sensul vizitei ducale în Germania

Vizita d-lui Mussolini în Germania are un dublu aspect: unul de politică internațională și unul care privește acțiunea comună pe care să o ducă cele două mari puteri împotriva aceluiași adversar de moarte: bolșevismul.

Dacă din punct de vedere internațional această vizită prezintă o deosebită importanță, mai ales în momentul politic de față, fără îndoială că prezența șefului fascismului la Mijnchen, capitala spirituală a național-socialismului, se încadrează în seria faptelor politice cari formează istoria vremii noastre.

In primul rând, stadiul în care se găsesc operațiile militare în Spania; războiul din Extremul-Orient care deplasează, cel puțin pentru moment, preocupările Japoniei în legătură cu acordul anti-comunist încheiat cu Germania și însfârșit totala carență a Ligii Națiunilor în fața gravelor evenimente internaționale de azi, toate acestea constituesc problemele fundamentale cari, din punct de vedere diplomatic, interesează în cel mai înalt grad cele două mari puteri, a căror influență în politica lumii și în special în politica europeană depinde de viabilitatea axei Roma-Berlin.

Italia și Germania, a căror diplomație realistă este bine cunoscută prin repetatele gesturi de forță pe cari le-au făcut în ultimii ani, spre a replica pasivismului ideologic al diplomației geneveze, ridicată la rangul de dogmă de către statele democratice în frunte cu Anglia, pentru care Liga Națiunilor este forul european al intereselor britanice, — aceste puteri zic, caută să-și stabilizeze o acțiune politică prin care să se poată apăra, și deci să poată apăra toate statele europene, împotriva tendinței de sovietizare pe care o manifestă democrația iudaică a Europei. Așadar, sub unghiu diplomatic, vizita Ducelui la Mijnchen și la Berlin are o semnificație care privește, mai ales, politica externă a Romei și Berlinului.

In al doilea rând, spuneam că întâlnirea dintre cei doi dictatori, are o deosebită importanță pentrucă ea se produce sub semnul unei prealabile înțelegeri de a lupta în comun împotriva cancerului european: bolșevismul. Și în adevăr, în acest sens, vizita dela Mijnchen și Berlin, trebue să ne intereseze și pe noi, deoarece bolșevismul, infiltrat în statele burghezo-capitaliste, prin democrație, constitue o primejdie mai cu seamă pentru acele state cari din nenorocire se invecinează, în mod direct, cu Rusia Sovietică.

Lupta anti-bolșevică trebue să constitue punctul de plecare al politicii tuturor acelor state cari vor să respecte ordinea politică actuală internă și externă a Europei, și cari își dau seama că această creație a degenerescenței iudaice, filtrată prin asiatism, înseamnă distrugerea civilizației și culturii europene și întoarcerea la o nouă eră de barbarizare. Ceeace se petrece sub ochii noștri în Rusia Sovietică și ceeace au de suferit națiunile în cari a pătruns bolșevismul, cazul Spaniei este cel mai elocvent, dovedește că bolșevismul este cea mai mare primejdie politică și socială a veacurilor; că, prin negativismul său, de natură iudaică, manifestat printr'o sanguină forță de distrugere, acest blestem al creștinismului și al culturii tinde să ne introducă în subteranele asiatismului injectat de furia demență a iudaismului. Deaceia, lupta comună împotriva bolșevismului pe cari o stabilesc cele două mari puteri carl, prin redresarea lor națională prin geniul politic al lui Mussolini și Hitler, au salvat, odată, Europa dela comunizare, constitue faptul politic cel mai important al vremii, pentrucă prin acțiunea lor de acum, cei doi conducători ai Italiei și Germaniei vor să salveze Europa pentru a doua oară, de bolșevism.

In felul acesta, vizita Ducelui la Mijnchen și la Berlin capătă un sens istoric care trebue să preocupe și statul nostru, deoarece numai orbii, nebunii și vânduții nu-și pot da seama că acum lumina nu mai vine dela Răsărit.

Ștefan Ionescu

Charles Maurras și Acțiunea Franceză

Simon Arbellot, un adept al lui Maurras, încearcă în cartea „Homme d'Action" să descrie pe marele inițiator al „Ligii Monarhiste" din Franța. Autorul arată că Maurras nu este numai un rece teoretician, un pur logician sau un om al cărții care aruncă din biblioteca sa fructele experiențelor de laborator.

Maurras este cel mai neîntrecut polemist, istoric și critic al Franței de azi, aducând în același timp, poeziei, omagiul pios al gândirei sale.

Gândirea sa veșnic frământată și sufletul său veșnic chinuit îi dau aripile necesare, cu toată armătura de apărare, pentru a porni la atac acolo unde nevoia îl socotește oportun, numai și numai în interesul țării.

Opera lui literară, (poetică, critică sau jurnalistică) nu se poate separa de ideile sale politice. Și ideile politice nu se pot concepe decât transpuse pe teren: practic, metodic.

Privind din perspectiva Acropolei în tainele cărei îl inițiase Omer, Maurras adâncea trecutul din înălțimea de unde zeii împărțeau dreptate și înțelepciune.

Învățat să gândească și privească viitorul pentru ai săi prin cernerea istoriei tuturor popoarelor, Maurras caută să dea un echilibru Franței.

Din tinerețe democrația îi apare ca un sistem deplorabil. „Democratie da. Democrație, ba" este formula pe care o stabilește cu hotărîre Maurras. Totuși la început el nu ura republica. Ideile mereu aglomerate nu prinseseră încă destulă coloratură.

Contactul cu Parisul, însă, îl face să-și definească o doctrină.

Ura contra jidanilor, acaparatori ai Faubourgului și marilor bulevarde, se adâncește.

La 28 ani pleacă la Atena pentru a asista la jocurile Olimpice, trimis de „Gazette de France".

Aci a scris el superbele pagini ale Anthineei, în prefața cărei, justifică lui Barrès, sentimentul de ură contra democrației.

In antichitate ca și acum, comun și de remarcat este că democrația nu face decât să consume ceiace s'a adunat în perioada aristocratică, corespunzătoare celei etnocratice de azi, care presupune autoritate și ordine.

Celebra afacere Dreyfus îl îndreaptă, fără revenire, spre idei monarhiste. In acest timp intervine apariția ligii „Patria" cu intenționi de curățire morală din cele mai promițătoare.

Intr'o zi Maurras întâlnește pe tânărul gazetar Maurice Pujo care tocmai se pregătea să ducă la redacția ziarului lui Alph Humbert, „Eclair", un articol intitulat „Acțiunea Franceză", prin care cerea energic să se ia măsuri de reconstrucție totală a republicei falimentare. Iată geneza „Acțiunii Franceze"

La cafeneaua „Voltaire" se pun bazele acestei acțiuni, căreia i se alătură Jacques Bainville și mai târziu, Leon Daudet.

După doi ani de activitate toți membrii. „Acțiunii Franceze" sunt monarhiști. Era în anul 1889, în plină criză politică, religioasă și militară. Atunci se elaborează planul de acțiune, inspirat de cel mai adânc sentiment național, nu exaltat ci conștient, și, rațional, supus celei mai severe discipline și celui mai riguros control care statuează astfel:

„Un adevărat naționalist, înainte de toate, se gândește la patrie; el privește și se orientează politicește prin acelaș sentiment patriotic, național.

„Cu interesul național și nu cu capriciile sentimentului.

„Cu interesul național și nu cu calcule particulare sau interese personale".

Pornind de la aceste comandamente „Acțiunea Franceză", prin capii ei, recunoaște necesitatea imperioasă a monarhiei în Franța contemporană. Examenul detaliat al situației societății franceze, demonstrează până la evidență că o împrospătare, o renaștere a Franței nu va fi posibilă fără modificarea sistemului constituțional. Și „Acțiunea Franceză" ajunge la concluzia că:

„Dacă restaurarea monarhiei pare — la prima vedere — grea, aceasta nu dovedește decât un lucru: greutatea însăși a renașterei Franței.

„Cine vrea una trebue să lupte și pentru înlăturarea celeilalte.

I. D. BOROIANU

Cămașă de forță

Tușa, Zamara, dinnainte de Christos

Astăzi vom mai da încă un fragment din viața plină de peripeții și vitejii a „Smeoaicei".

„Eream, maică — continuă maica Smara către omul „Dimineții", venit să-i ia masca mortuară — eream în copilăria mea o fetiță tare zurlie. Numai Arabella Armășescu mai erea nebunatică așa ca mine. Arabella aia cu care m'am certat pentru Mișu.

— Care Mișu ? — întrebă reporterul.

— Mișu dela voi. Mișu Sévastos. Să vezi măiculiță: eu supțineam că Mișu e om frumos; Arabella, nu, că nu e atâta frumos, cât e dăștept.

— Este, maică Smaro.

— Eu ziceam: taci, bia, dân gură, nu vezi ? mustăcioara lui, pana târgului. Și Arabella dâncolo :

— Taci, soro, cu mustața. Eu zic că talent are mult. I'ascultă'ncoa :

Și'n mânia mea nebună,
Eu, Sevastos, uite, eu
Aș lua pământu'n mână
Și-aș zvârli în Dumnezeu !

— Auliu, fuj d'aci, Arabello, că grozăviile astea nu-s dă Mișu. Sânt versurile lu Carol Scrob, socialistu.

— Păi și Mișu ie socialist.

— Ie comunist, soro.

Și pă chestia lu' Mișu, m'am certat cu Arabella s'am plecat la Roma. Scrie, maică, acolo, că eu sânt prima femee română care am fost la Roma imediat după ce-a fost incendiată de barbari. Nu ca stricatili și mangafalili-astea dă femeniste care cică să duc și ele, cu „Realitatea ilustrată" la Roma.

Un exemplu de perfidie comunistă

de EC. GH. BUTNARIU

Intr'o corespondență din Paris, publicată în ziarul „Universul". sub semnătura René Saive, se vorbește despre sfârșitul certurilor religioase din Franța, — un termen puțin cam impropriu — și se consideră cele câteva semnificative manifestări din partea anticlericalilor, drept o conversiune extraordinară care ar trebui salutată ca un semn foarte fericit.

Ca prin farmec, oamenii de stânga și radicalii cari deveniseră specialiștii luptei anticlericale, au încetat „să mai mănânce popi". Corespondentul la care ne referim, citează numele a câtorva personalități, precum de pildă d. *Campinchi*, președintele tocmai al grupului parlamentar radical și care declară scurt: „nu sunt anticlerical" și îndeosebi pe d. *Guernut*, socialistul, fost ministru al Educației naționale în guvernul evreului Blum și fost secretar al oficinei anticlericaliste „Liga drepturilor omului". D. *Guernut* a și scris un articol în ziarul „*La France de Bordeaux*" sub titlul „*Pourquoi pas?*", pe care corespondentul dela Paris îl reproduce în parte, pentru interesanta schimbare la față a autorului. D. *Guernut* se adresează socialiștilor radicali, printre ai căror fruntași se află, precum și membrilor Ligii la conducerea căreia fusese și-i îndeamnă să întreție relațiuni amicale cu papa și cu episcopii săi Iată ce scrie fruntașul radical-socialist: „Papa este un suveran temporar. In acest caz de ce n'am avea cu el raporturi bune, când înmultim demersurile curtenitoare față de d-nii Hitler și Mussolini? Să fim politicoși față de reprezentanții unui stat care nu mobilizează contra noastră nici flotă, nici armată și care nu instalează în Mediterana baze de submarine și avioane ca să tae comunicațiile noastre cu restul lumii. De n'ar fi papalitatea decât o forță morală, cu atât mai mult trebue să fim atenți față de ea. In clipa când forțele morale, grav neglijate, au totuși influență, m'ar bucura ca țara mea să aibă respect față de acei cari le cultivă". Nu uită să adaoge că religiunea catolică se numără printre „grupările internaționale, cari, mai presus de brutalitatea instinctelor, afirmă *primatul conștiinței*. In asemenea tovărășii, nu te poți umili; dimpotrivă te înalți"

Când s'a lansat vestitul „împrumut al apărării naționale"— a cărui întrebuințare aduce destule neplăceri pentru succesorii săi, d. *L. Blum* a făcut apel la sprijinul Arhiepiscopului din Paris și printr'un interview acordat revistei „*Esprit*" arunca o adevărată undiță pentru bunăvoința autorităților bisericești.

In ziarul „*L'Ere nouvelle*", care reprezint opinia de mijloc a radicalilor, directorul respectiv, d. *Gaboriaud* a scris un articol care anunță pur și simplu înmormântarea vechiului anti-clericalism. Se cunoaște apoi cu ce onoruri a înțeles d. Chautemps președintele guvernului francez să-l primească la Paris și la Lisieux pe cardinalul *Pacelli*, legatul Papei.

Toate aceste manifestări, nu sunt de loc întâmplătoare. Ele fac parte dintr'un lanț întreg de apeluri și de politeți, cari încep puțin după 6 Februarie anul trecut și e lesne de înțeles pentru orice om de bun simț, că origina lor nu stă într'o convertire ideologică, ci în aspra nevoe pe care au simțit-o partidele frontului popular de a-și schimba tactica de luptă. Comuniștii și-au dat seama de profunda influență a Bisericii catolice asupra maselor populare și chiar în timpul campaniei electorale din Aprilie anul trecut, au declarat că renunță la anticlericalismul lor tradițional și că înțeleg să facă apel la sprijinul catolicilor, pentru ca mai presus de ori ce diferențe doctrinare să realizeze împreună maximum posibil de dreptate socială. La 17 Aprilie, acelaș an, fruntașul comunist *Thorez* striga în discursul său de la radio: „Noi îți întindem mâna, catolicule, lucrător, funcționar, meseriaș, ce ești, noi cari suntem laici, pentru că tu ești fratele nostru și ești ca și noi copleșit de aceleași nevoi"!

S'au găsit de atunci încoace destui naivi cari s'au grăbit să întindă mâna acestor ucenici și simbriași ai Moscovei, ca de pildă d. *Hounert* care-și justifică gestul prin îndoita lecție a Evangheliei: „respectul persoanei umane și necesitatea pentru ea de a-și lua locul cuvenit în comunitatea celor vii", ca și cum la rândul lor, comuniștii nu i-ar fi dat și lecțiile lor cu privire la respectul persoanei umane, fie în Rusia, fie în Spania, fie chiar în Franța.

Șefii comuniști se laudă că muncitorii și lucrătorii catolici, au răspuns cu încredere și cu avânt la apelul lor.

Un fapt pe care l-au putut constata în oarecare măsură și unii vizitatori străini, acum, cu prilejul Expoziției dela Paris. Atâția catolici, oameni simpli, se declară în acelaș timp și comuniști, amețiți de șoaptele perfide ale propagandiștilor. Pentru că, în cele din urmă, toată această nouă atitudine a comuniștilor din Franța față de Biserică, nu este decât un mare exemplu de perfidie, după exemplul și inspirația directă a comuniștilor rusi, cari au speculat după trebuință și după timp însăși credința religioasă, până ce au pus definitivă stăpânire politică asupra țării.

Ce afinitate poate să fie între creștinism și comunism? Intre Dumnezeu și Satan? Și ce dreptate socială ar putea să aducă monstruoasa alianță dintre asemenea principii radical opuse? Un comunist sincer — presupunând că există așa ceva — ca și un creștin conștient, știu prea bine ce prăpastie stă între ei. Ce scrie oare tartorul comunismului, jidanul *Karl Marx*? Iată: „Principiile sociale

(Urmare în pagina IV-a)

SPORT

Sp. Studențesc, deși sub forma-i obișnuită, a învins pe Vulturii (Lugoj) cu 3-1 (1-1)

Un arbitraj catastrofal

In fața unui public puțin numeros s'a desfășurat eri pe arena din Șplai, partida dintre „SP. STUDENȚESC" și „VULTURII" din Lugoj.

Adversarii studenților veneau în Capitală cu o carte de vizită impunătoare. Învinseseră pe „RIPENSIA" și „JUVENTUS". Din acest motiv ne-am fi așteptat la mai mult decât la ceeace au arătat.

„SP. STUDENȚESC" s'a prezentat sub așteptări. N'a mai desfășurat jocul din fața „RIPENSIEI". Echipa d-lui av. CHIRICEANU are multe lacune, cari neapărat trebuesc remediate. Altfel oricând se poate aștepta la surprize neplăcute.

Tinerii promovați ne permit totuși să-i întrezărim un viitor frumos, atunci când vor căpăta rutina necesară jocurilor grele.

Curând, echipele românești, printre cari se ridică vertiginos și Sp. Studențesc, vor constitui pepiniera echipei naționale.

CINE A MARCAT

Pentru „VULTURII": Mayor; iar pentru „SP. STUDENȚESC": Ștefănescu, Gică Ionescu și Marinescu, care a împins cu piept-ul o minge trasă de Gică Popescu.

S'au făcut remarcați prin jocul desfășurat Ignuță, deși cam brutal, și interul stânga Popescu, dela „VULTURII". Dela studenți: Duce, Bădulescu, Drăgan, Voicu și Gică Popescu.

Restul șterși.

DESPRE ARBITRU

ar trebui scris un capitol aparte.

Ne limităm însă în a-l sfătui să vină cât mai rar, pentru arbitraj, în București.

Nu-i așa, d-le Vartolomeu?

Nid

Unirea Tricolor a învins net pe Phönix cu 3-0 (1-0)

In fața a peste 5000 spectatori „UNIREA TR." întâlnind pe „PHÖNIX" din Baia-Mare, a reușit să dovedească că merită pe deplin locul pe care-l deține în clasament.

Cât privește „Phönix" a reușit să ne arate încă odată mentalitatea rasei prin desele gafe comise de niște jucători cari în nici un caz nu-și găsesc locul în prima divizie.

Dela început „Unirea" a căutat să ne arate că este decisă să termine învingătoare încât rezultatul oglindește pe deplin superioritatea teritorială pe care a avut-o Uniriștii.

Cele trei puncte înscrise de înaintarea Uniristă sunt rodul unei munci neobosite depuse de băeții lui Steinbach. In general jocul nu a fost de o factură superioară datorită diferenței între adversari.

Punctele au fost marcate de: Iordache *în minutul 25 care reia fulgerător un balon al lui Florea tras în urma unui fault comis de nu știu care perciunat. .*

Tot Iordache, *în minutul 72 primind o pasă dela Sony înscrie al doilea punct pentru „Unirea". Ultimul punct este opera lui Sony care în minutul 82 de joc primind o pasă dela Iordache pecetluește scorul partidei.*

S'au remarcat dela „Unirea" apărarea imediată care a reușit un joc mare, Iordache și Sony.

D-lui Rusu Gabriel, — care a reușit pe deplin să mulțumească atât

SONY NICULESCU

asistența cât și ambele tabere, — t s'au aliniat următoarele formații:

„Unirea Tricolor": *Iliuță, Petrescu, Iliescu, Florea, Sucitulescu, Boteanu, Pr. Ionescu, Schileru, Sony, Cârjan, Iordache.*

„Phönix": șase perciunați și patru unguri și un român. **C. Const.**

Adunarea generală a Venus-ului

D-nii G-ral Gabriel Marinescu și Eladescu reales la conducerea clubului campion

Eri dimineață a avut loc în sala „MARCONI" adunarea generală a clubului campion „VENUS". Inainte de deschiderea ședinței, d. vice-președinte a citit în fața adunării care s'a ridicat ovaționând îndelung, o telegramă de omagiu adresată M. S. Regelui, Indrumătorul și Sprijinitorul Sportului românesc, prin care Asociația culturală și sportivă „VENUS" îl asigură de toată dragostea și devotamentul ei.

D. AVOCAT ELADESCU

Apoi, într'o atmosferă frumoasă, de bună înțelegere, în prezența a numeroși membri, s'a făcut darea de seamă a comitetului asupra activității sportive și financiare pe ani: 1 Ianuarie 1936—31 Iulie 1936 și 1 August—31 Iulie 1937; care a fost aprobată cu unanimitate.

S'a aprobat raportul cenzorilor.

S'au făcut importante modificări în statut, modificări necesare, bine documentate de d. vice președinte Eladescu. In unanimitate a fost ales apoi următorul comitet de conducere:

Președinte activ: General Gabriel Marinescu.

Prim vice-președinte: Alexandru N. Eladescu.

Membrii: Alfred Paximade. Gheorghe Păduraru, Nicolae Apăteanu, Ioan Evian, Mihail Enăceanu, maior Dimitrie Constantinescu, Mihail Eliescu, colonel Theodor Ciurea, Ilie Popescu. Radu Cernovoteanu, maior Constantin Dumitrescu, Ilie Ivănescu, Mity Niculescu, Ioan Nicolaescu, Richard Bolton, Constantin Leoveanu.

Cenzori: Ion Dumitrescu Argeș, dr. Niculae Țugulea, Mircea Ionescu, Gheorghe Drăghicescu, căpitan Petre Mazilu.

La sfârșit, d. Eladescu aduce mulțumiri comitetului și jucătorilor pentru frumoasa comportare în urma căreia au cucerit compionatul național și au reușit performanța de a fi prima echipă românească participantă în Cupa Europei Centrale.

La ora 13, ședința a luat sfârșit.

N. Dumitrescu

Viitoarea etapă divizionară

SERIA I

Olympia—Duig la Satu Mare.
Amefa—Phönix la Arad.
Jiul—C. A. O. la Petroșani.
Chinezul—Rapid, la Timișoara.

SERIA II

Venus—Gloria, la București.
Juventus—Crișana la București.
Universitatea—Ripensia, la Cluj.
Dragoș-Vodă—A C. F. R., la Cernăuți.

Universul - C.A.B. 12-0

Pe terenul A. C. S. A. s'a disputat eri matchul de foot-ball dintre „Universul" și „C. A. B." care s'a soldat cu victoria meritoasei echipe a „Universul"-ui. Cele 12 puncte marcate denotă zdrobitoarea superioritate a tipografilor.

Toți jucătorii au dovedit frumoase aptitudini.

Răutății

LOȘEK, vedeta cehoslovacă a cursei Ostrava-Morawa, adus „cu mari sacrificii" de d. Canarache pentru cursa București-Praga care a rămas baltă, a reușit după mari sacrificii să vie primul... din coadă.

CARLO GIORDANI anticul sprinteur, fosta vedetă și fala ciclismului românesc, ne-a declarat că pe vremea lui (acum 15 ani) regulamentele curselor erau mult mai comode.

N. R. (Pentru că atunci și ultimul clasat lua premiu).

*

JIDANII dela Phonix au plecat plouați atât din pricina rezultatului cât- și din cauza sacalei primăriei care a ținut să le servească un duș gratuit.

*

UN SPECTATOR strigând eri la matchul Sp. Studențesc-Vulturii, „Bravo Vulturii" a primit următoarea replică din partea lui Theodoru-Chibrit:

— Ce vulturi d-le, ciori de baltă, stăncuțe, nu vulturi.

*

CARJAN, trântind un „blond" de la Phonix, acesta exclamă:

— Așa un foult!

La care Cârjan răspunse:

Ce foult, bă, asta-i feintă.
Habar n'ai de footbal.

Știri mărunte

CA DESCHIDERE la Matchul „Unirea — Blumenfeld" juniorii Unirii au învins pe cei ai S. T. B.-ului cu 4—0.

*

IN URMA slabei partide făcute de Anghelovici și Marinescu, „Sp. Studențesc" va achiziționa un nou centru înaintaș și extremă dreaptă, cari vor avea drept de joc imediat.

*

IN CADRUL concursului atletic ce se desfășoară la Budapesta campionul balcanic Mantikas a fost învins de atletul maghiar Konacs

*

DUPA câte am aflat plecarea lui Beffa la D. V. A. este de domeniul fanteziei.

*

MITRAN și Tache fiind bolnavi n'au făcut parte ieri, din echipa „Sp. Studențesc".

Miercuri la Venus

IN NOCTURNA: VENUS-C.A.O.

Pentru deslegarea lui Bodola se va juca Miercuri în nocturnă pe arena din Șplai, matchul dintre Venus și C. A. O.

Rezultate din țară

DIVIZIA A.

BRAȘOV: Ripensia—A. C. F. R. 6:2.

BRAILA: D. U. I. G.—F. C. Rapid 1:0.

SATU MARE: Olimpia C. F. R.-Amefa 1:1.

CLUJ: Victoria—C. A. O. 3:0.

TIMIȘOARA: Chinezul — Jiul 7:0.

ARAD: Gloria —U. 5:0.

ORADEA: Crișana — Dragoș Vodă 1:0.

DIVIZIA B.

GALAȚI: D. V. A.—Macabi 2:1
BUCUREȘTI: Sporting (Chișinău)—Telefon Club 3:2.
IAȘI: Tricolor-Textila 5—0.
CLUJ: Muncitorii—U. E. C. 3—2.
RADAUȚI: Fr. Română—H. L. A. 6—2.
CERNAUȚI: Victoria—Iahn 3—0.
CRAIOVA: Craiovan—Gloria C. F. R. 2—1.
PLOEȘTI: Rovine Grivița—Prahova 1—0.

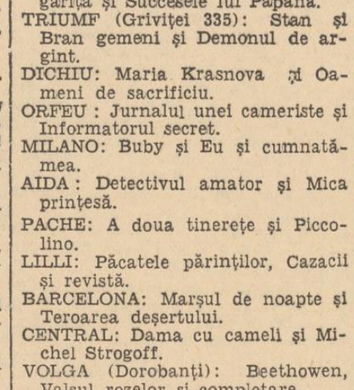

Toma Aurel va vorbi la Radio-București

Toma Aurel, protagonistul galei de box dela 2 Octombrie va vorbi mâine seară la postul de emisiune Radio-București.

Mișcarea LITERARA și artistică

Sfințirea Bisericei din comuna Ciofliceni-Ilfov

Duminica trecută, cu mare solemnitate, s'a sfințit Biserica nouă din com. Ciofliceni-Ilfov, de către Prea Sfințitul Arhiereu Vicar al Sf. Patriarhii IRINEU MIHALCESCU, înconjurat de un sobor de preoți și anume: de: diaconul Patriarhiei Firmilian Marin, și preotul protoereu al județului Teodor Rădulescu, preotul Nicolae Al. Sachelarie, pensionar și inițiator al acestui sf. locaș, preot Const. Crețeanu paroh, preot Constantinescu, parohul bisericii Bărbătescu-București, preot Milos Clincianu, paroh bis. Tunari, preot Gh. Dimitriu-Turbați, preot I. Băncilă-Tâncăbești, preot I. Fulger-Ciolpani; preot P. Georgescu-Gruiu, preot I. Georgescu-Dobroșesti, preot Aurelian Arjoca, m-rea Țigănești, preot D. Rădulescu-Căciulați, preot Victor Popescu, Creața Leșile; preot I. Bucur-Vărăști și a.

Oficierea serviciului divin a început la ora 8 dimineața și răspunsurile au fost date de către cuvioasele maice dela m-rea Țigănești, în frunte cu Veniamina Călinescu, sub conducerea Superioarei acelei mânăstiri, maica Leonida Manoliu.

După îndeplinirea ritualului de sfințire și sărutarea sfintei mese de către popor, s'a oficiat Sf. Liturghie, iar la miruire s'a împărțit credincioșilor tămosenie.

Printre cei prezenți am remarcat pe d-nii: Aurel Solacolu, prefectul județului, Bosnief Paraschivescu, fost președinte al consiliului județean, N. Popescu-Zorica, fost prefect, maiorul Ion Alexandrescu, Traian Costache, șeful vămii Obor, d-na și d. prof. Stănescu, care a pictat biserica cu fiul, prof. Gh. Vișoiu, avocat M. Ahecarliu, d-na și preot Traian Popescu, d-na Dimitriu, d-na și d. P. Crețeanu, învățător, d-ra Pandurescu învățătoare, d-na și d. Bogătescu învățători, d-na și d. Toma Popescu, învățător, primarul comunei Tâncăbești; I. Grancea Liteni și alții.

La apariția bătrânului preot octogenar NICOLAE AL. SACHELARIE, cernit și smerit în fața altarului, care a pus piatra fundamentală a acestui sfânt locaș, credincioșii au fost mișcați până la lacrimi și s'au plecat cu evlavie înaintea acestui înălțător și susținător al credinței creștine ortodoxe.

După terminarea serviciului divin, P. S. arhiereu și vicar Irineu Mihălcescu a ținut o înălțătoare cuvântare, vorbind cu multă însuflețire și competință despre religie, credință și de necesitatea Bisericii în viața poporului român.

Urmând d. Bosnief Paraschivescu, arată rolul pe care l-a avut Biserica ortodoxă în vechiul regat și Transilvania, pentru conservarea și desvoltarea simțământului național.

Preotul Const. Crețeanu, parohul bisericii Ciofliceni, după ce a citit cifrele bănești și a indicat ofrandele strânse, a arătat greutățile întâmpinate la construirea bisericii, aducând mulțumiri locuitorilor din Ciofliceni și Isvorani, prefecturii jud. Ilfov, preotului inițiator Nicolae Al. Sachelarie, fost paroh și primul donator, precum și tuturor cari au contribuit cu daruri sau cu munca la înfăptuirea acestei opere.

D. maior I. Alexandrescu-Sachelarie, relevă că biserica este începută în anul 1930 și construită din inițiativa și munca neobosită, depusă de bătrânul preot Nicolae Al. Sachelarie, fost paroh, azi pensionar, ruda marelui naționalist și apărător al credinței, Alexandru Antemireanu, care a înfruntat toate greutățile și a luptat cu toate nemulțumirile ce i s'au făcut și cari i-au amărât bătrânețele.

Totuși, în lupta pentru credință, a ieșit biruitor; și-a sacrificat odihna, a donat până la ultimul ban și a stat pildă vie în fruntea enoriașilor, îndemnând și muncind alături de ei zi și noapte, reușind să zidească, să înoiască și să tencuiască acest mare și frumos locaș, vrednic de închinăciune și de laudă lui Dumnezeu.

Aduce mulțumiri enoriașilor, I. P. S. Patriarh, P. S. Arhiereu și Vicar Irineu Mihălcescu, Pr. Protopop T. Rădulescu, și ridică osanale pentru M. S. Regele Carol II, primul Rege ortodox al României-Mari.

D. N. Popescu-Zorica, fost prefect al jud. Ilfov, arată că se simte fericit pentru această operă termicu succes.

Seria cuvântărilor a încheiat-o S. Sa Pr. Protoereu Teodor Rădulescu, care mulțumește tuturor donatorilor precum și Pr. Nicolae Al. Sachelarie și Pr. C. Crețeanu, evidențiind

Noua Biserică din Ciofliceni. In fața preotul octogenar SACHELARIE.

sforțările depuse pentru a se înfăptui această măreață operă, îndemnând enoriașii să vină la biserică.

A urmat o masă comună, la care s'au mai ridicat toasturi de către P. S. Sa Arhiereu și Vicar Irineu Mihălcescu, Pr. N. Al. Sachelarie, Pr. Constantinescu și Pr. Arjoca.

Sfeștania dela Teatrul Alhambra Excelsior

Inceperea activității

Alhambra Excelsior a ținut să înceapă activitatea, invocând ajutorul divin, printr'o slujbă religioasă, oficiată ieri la prânz, în prezența personalului artistic și a unui numeros număr de invitați.

Exemplul dat de Teatrul Național a fost, după cum se vede, imitat de toate celelalte teatre, până chiar și de d. Sică Alexandrescu, actualul „multidirector". Că unii o fac din convingere, alții din iezuitism, aceasta este de discutat, este de urmărit.

D. Nicolae Vlădoianu, directorul „Alhambrei" însă, a purces din curată pioșenie, suntem siguri. D-sa nu bagatelizează cu cele sfinte. E doar ctitor de lăcaș sfânt. Marea Biserică Andronic din cartierul Colentinei, stă chezașe oricărui neîncrezător.

După terminarea serviciului religios, d. N. Constantinescu, codirector, a ținut o cuvântare inimoasă, și nu lipsită de umor, — d. Constantinescu e revuist — spunând între lucrurile serioase că vor înființa programul de spectacole dela orele 6—9 p. m., cu teatru de comedie. Direcția de scenă o va avea d. Puiu Iancovescu.

Deci un nou teatru cu alte cuvinte. Foarte îmbucurător. Stagiunea actuală se anunță, după cum se vede, bogată în surprize. Câteva teatre în plus, câteva genuri noui, studiouri, teatre... libere — sperăm că nu și libertine, — etc., etc.

E de văzut.

Celor cu gând curat, și cu focul sacru numai de a promova arta adevărată, le urăm succes. Celorlalți, cari sub masca teatrului, nutresc intențiile contrare artei, sau subversivității, le spunem: Atenție, că vom fi noi foarte atenți!

B.

Aspecte, Insigne, Comentarii

„Răscruce"

— romanul care a fost primit cu atâta căldură de critica noastră literară, situând pe autorul lui, d. AL. GR. PIEPTEANU, printre marii romancieri ai generației actuale, s'a epuizat complet numai în câteva săptămâni.

In curând va apare a doua ediție.

Catolicii

— dela „Farul nou" acuză ziarul „Frontul" că a făcut o gafă, atunci când a afirmat că romano-catolicismul este internaționalist.

Catolicii spun din contră: că nu este și că *„se identifică în toate țările cu interesele statului".*

S'ar înțelege de-aici că în cearta dintre Reich și Vatican, singur d. Hitler e marele vinovat.

Acceptăm și asta, dar am vrea să ni se răspundă: de ce iugoslavii au manifestat împotriva concordatului cu sf. Scaun?

Fiindcă se identifică așa de bine catolicismul cu aspirațiile poporului iugoslav?

Faceți zid în jurul Altarelor!

Dați pentru slava Bisericii noastre creștine. Fără o Biserică tare ne prăbușim în dezastrul Spaniei

Din inițiativa d-lui profesor N. Iorga, mâhnit și revoltat de jalea în care se sbate Sfânta Biserică Udrican, „Porunca Vremii" a deschis o listă de subscripție, adresată EXCLUSIV SUFLETULUI ROMANESC ȘI CREȘTIN, spre a-și apăra sfintele Altare ale lui Hristos.

Toate sumele subscrise, se vor strânge într'un „FOND NAȚIONAL PENTRU APARAREA BISERICII STRABUNE", la dispoziția marelui nostru Nicolae Iorga, care, împreună cu I. P. S. PATRIARH, va avea să hotărască destinația ce i se va da.

Subscripția s'a deschis pentru a se reface clădirea și pictura sfintei Biserici Udrican, asfixiată de intoleranța ghetto-ului Văcărești din Capitală. Subscripțiile, însă, în acest fond de apărare creștină se vor permanentiza chiar după acoperirea cheltuelilor cerute de refacerea Bisericii Udrican, ele urmând să aline durerile tuturor lăcașurilor străbunei noastre credințe, mai ales a acelora cari au o însemnătate istorică și să servească la ridicarea de noui Sfinte Biserici acolo unde un stat democratic și francmasonic nu se prea grăbește să intervină.

Așteptăm cu nădejde dania Țării.

ROMANI și ROMANCE, pentru ziua de mâine a copiilor voștri, spargeți piatra din inima voastră! Dați pentru slava lui Hristos, dacă nu vreți să ajungem în tragedia Spaniei.

Soldul zilei (a 43-a) precedente lei: 185.527

Colecta Ioan M. Popescu, Divizia financiară C.F.R. Cluj.

Insp. Jormescu Vasile	100
Popescu M. Ioan	100
Cuceanu Emil	40
V. Dimian	40
G. Sandru	20
I. Gociman	20
Cijlec L.	20
M. Dimian	20
F. Țăranu	20
I. Haranthy	10
Deliu Nicolae	20
Nicoară	20
Buniș Gheorghe	20
Daleași Iuliu	10
Căpriș Teodor	10
Hălmăgean Gheorghe	10
Simionescu Ioan	20
Varsory Marin	20
Dancea	20
H. Valsan	20
E. Zeman	20
Radu Virgil	10
Colecta funcț. Vămii-Intrepozite Arad	
Grigore Gorgan	200
Axente Mincu	60
Traian G. Ioan	100
Toma Stoica	40
Ioan Ionescu	40
Alex. Rădulescu	50
Const. Alexiu	40
Vasile Iliescu	40
Efrim Marinescu	40
Gheorghe Bostan	40
Ioniță V. Crăciun	50
Gheorghe Ionuță	30
Sterian Dimitrescu	40
Ștefan Crainic	20
Nicolae Georgescu	50
Ioan Coterleț	20
Bruner Francisc	20
Ladnay Ștefan	20
Suciu Petre	20
Marcu Petru	20
Stretcu Petru	20
Chirici Gheorghe	20
Cuciuc Haralambie	20
Cireșnea Tudor	20
Arșa Mihai	20
Simeon Mitru	20
Costache Gheorghe	20
Hărdălău Ioan	20
Oraveț Francisc	20
Tămaș Arșa	20
Maria Bodea	20
Petre Chișiu	40
Prof. I. E. Torouțiu, Buc.	1.000

Total lei 188.317

*

Mult stimate domnule director,

In urma apelului I. P. S. S. Patriarh dr. Miron Cristea și profesorului Nicolae Iorga pentru sprijinirea Bisericii Neamului Românesc, publicat în ziarul naționalist „PORUNCA VREMII", cu aprobarea și sprijinul d-lui inspector Jormescu Vasile conducătorul Diviziei 7 F. Cluj, am făcut o listă de subscripție printre funcționarii Diviziei noastre, care a însumat suma de lei 590, pe care mă grăbesc să v'o trimit prin mandat poștal.

Vremurile sunt grele, și funcționarii lipsiți de mijloace, totuși ceea ce ei au dat, au dat cu dragă inimă, înălțând o rugă către Dumnezeu, pentru a deschide inimile tuturor Românilor, mai cu seamă acelor bogați cari nu s'au grăbit să subscrie pentru sfânta noastră Biserică ortodoxă.

Mă întreb, d-le director, dacă oamenii aceștia au luat cunoștință de apelul publicat în „PORUNCA VREMII". Eu, împreună cu alți câțiva colegi, am trimite costul a 100 de exemplare, să zicem, pe cari dvs., să le trimiteți gratuit pe adresa celor pe cari îi veți găsi demni de această atenție. Poate că astfel vor lua cunoștință de apel, și vor subscrie și ei sume în raport cu starea materială, căci este foarte greu și rușinos ca o țară ce numără circa 14 milioane de Români, să nu fie capabilă a strânge câteva milioane, când jidovii ticăloși, din banii furați, au strâns în câteva zile sute de milioane.

Rugându-vă a nu lua în nume de rău soluția propusă, rămân al dvs. respectuos.

Ioan M. Popescu
funcționar C. F. R.
Divizia 7 F.-Cluj

*

Domnule director,

Răspundem și noi apelului inserat zilnic în prețuitul d-voastră ziar, cu privire la strângerea unui „Fond Național pentru apărarea Bisericii străbune", din inițiativa marelui român NICOLAE IORGA, aceasta în urma tristei constatări de starea în care se găsesc multe dintre locașurile de închinăciune ale Neamului românesc.

Am onoare a vă comunica că am expediat astăzi, la adresa d-voastre, suma de lei 1.200, subscrisă în scopul arătat mai sus de funcționarii Vămii Arad-Intrepozite și alte persoane prevăzuți în anexatul tablou, pe care vă rog a-l da publicității, pentru descărcarea subsemnatului.

Cu deosebită stimă.

Grigore Gorgan
Șeful Vămii Arad-Intrepozita

DE LA O ZI LA ALTA

TEATRU

TEATRUL NAȚIONAL: Poveste de iarnă (premieră).
TEATRUL NOU: Lady Malvine.
TEATRUL REGINA MARIA: Kean.
COMOEDIA: Om de încredere.
GRADINA MARCONI: Fustele dela minister.
GRADINA A. R. P. A.-COLOS. — Compania Toneanu: „Mătușica lui Don Juan.
TEMPO: „Nepoata... d-lui ministru".

CINEMA

ARO: Contesa Alexandra și jurnal.
VOX: Răzbunarea.
CAPITOL: Vasul Robilor, jurnal și completare.
FEMINA: Madame Bovary și Jurnal.
TRIANON: Adio Paris! Salut New-York și jurnal.
A.R.P.A.: Refugiata din Shanghai cu Shirlei Temple, jurnal și completare.
ROXY: Vasul Robilor, jurnal și completare.
FORUM: Două femei, două iubiri și Dragoste în culise.
OMNIA: Mâinile lui Orlac și Compania Titi Mihăilescu.
CITY: Dragoste sub arme și bărbații nu sunt zei.
ELYSEE: Adio Paris! Salut New-York și jurnal.
MARCONI: Sclavii onoarei, Periferie și jurnal Paramount.
MODEL: Ultima aventur ăa lui Buffalo Bill și Stan și Bran, țigani.
COTROCENI: Dușmănie și M-me Butterfly.
FRANKLIN: Port Arthur, Melodii pe Dunăre și Jurnal.
DARLY: Corabia blestemată, strengărița și Succesele lui Papană.
TRIUMF (Griviței 335): Stan și Bran gemeni și Demonul de argint.
DICHIU: Maria Krasnova și Oameni de sacrificiu.
ORFEU: Jurnalul unei cameriste și Informatorul secret.
MILANO: Buby și Eu și cumnatămea.
AIDA: Detectivul amator și Mica prințesă.
PACHE: A doua tinerețe și Piccolino.
LILLI: Păcatele părinților, Cazacii și revistă.
BARCELONA: Marșul de noapte și Teroarea deșertului.
CENTRAL: Dama cu cameli și Michel Strogoff.
VOLGA (Dorobanți): Beethowen, Valsul rozelor și completare.
ILEANA (sală și grădină, str. Avrig 1): Un sărut fatal și Mâinile lui Orlac.
ȘIC: „Insula groazei", „Minciuna" și comedie.
DORY: Suflete sbuciumate și Revolta de pe Bounty.
UNIC: Sublima amintire și Piccadilly Jim.
DIANA: Prizoniera din junglă și Dona-Palace.
FLORIDA: Mathias Pascal, Frați de sânge și completare.
CARMEN-SYLVA (Kisseleff): Gâsca fetiță bogată și Aventuriera din Monte-Carlo.

RADIO

Luni 27 Septembrie 1937

13. Ora. Culturale. Sport. Cota Dunării.
13.10. Concert de prânz. Muzică distractivă. Orchestra Radio, dirij. de Const. Nottara.
14.10. Radio-jurnal: Ora, Mersul vremii, Bursa, Știri interne și externe.
14.30. Muzică românească (disc.).
15.00. Ultimele știri.
19. Ora. Mersul vremii.
19.02. Ce sunt cărțile funciare și importanța lor, de judecător Ion Postulache.
19.12. Concert de după amiază. Orchestra Christache Stănescu.

UNIVERSITATEA RADIO

20.25. Const. Sescioreanu: Probleme agricole.
20.45. Tito, Toti și Titta (discuri).
21.20. Cărți și reviste.

Radio România

21.30-22.10. Muzică variată (disc.)

Radio București

21.30. Muzică de cameră: Trio de Brahms (Prof. Mihai Andricu-pian. D-na Margareta Capeleanu-vioară și Nistor Stavăr-corn).

Radio România și Radio București

22.10. Gheorghe Folescu-canto.
22.30. Sport. Radio-jurnal.
22.45. Concert de noapte al orch. Ionel Giurgea, transmis dela restaurantul „Modern".
23.45. Jurnal pentru străinătate în limba franceză și germană.
23.55. Ultimele știri.

Radio Experimental I și Radio Experimental II

21. Muzică variată (discuri).

MARȚI, 28 SEPTEMBRIE

6.30. Deschiderea emisiunii; Gimnastică ritmică; Radio jurnal; Concert de dimineață (discuri); Sfaturi gospodărești și medicale.
7.30. Inchiderea emisiunii.
13.00. Ora. Culturale. Sport. Cota Dunării.
13.10. Concert de prânz. Orchestra Vasile Julea.
14.10. Radio jurnal. Ora. Mersul vremii. Bursa. Știri interne și externe.
14.30. Continuarea concertului.
15.00. Ultimele știri
19.00. Ora. Mersul vremii.
19.02. Viața și opera lui Antemireanu, de d-na Aprilliana Medianu.
19.12. Concert de muzică variată (discuri).
20.30. Actualități slave, de d-ra Elena Eftimiu.

RADIO ROMANIA

20,30—21.05. Muzică distractivă românească (discuri).

RADIO BUCUREȘTI

20.30. Concert de balalaici. Quartetul Baikal cond. de Boris Cernigov.

RADIO ROMANIA ȘI RADIO BUCUREȘTI

21.05. D-na Emilia Guțianu (canto).
21.30. Concert simfonic al orchestrei Radio.
22.30. Sport. Radio jurnal.
22.45. Continuarea concertului simfonic.
23.12. Muzică distractivă (disc.).

CAPITOL ȘI ROXY
Vasul Robilor
Jurnal și complectare

Referendum-ul „Poruncii"

Să fim stăpâni în țara noastră

— Avem peste 1.900.000 jidani cari ne țin în robie. Dictatura economică și financiară exercitată de jidani. Dreptul sângelui românesc. Expulzarea. Comuniști și trădători. Un guvern naționalist. —

577) — Răspunsul d-lui inginer Alexandru Topliceanu. —

Există o problemă imensă, există, mai ales, o primejdie jidănească pentru neamul românesc.

Avem peste 1.900.000 de jidani: 10% din toată populația și 14% față de numărul de Români creștini. La 7 Români, avem un jidan. **Noi venim imediat după Polonia și avem mai puțini jidani decât toate țările: Franța, Anglia, Germania, Belgia, Olanda, Italia, Ungaria, Bulgaria, Serbia, Austria, Suedia și Norvegia, la un loc !**

COMUNȘTI ȘI TRADATORI

Situația noastră este și mai disperată pentrucă toți jidanii cari au venit după marele război — peste 500.000, sunt comuniști — toți, fără nici o excepție, — cei mai disperați dușmani ai neamului și patriei noastre. Ce se vede zilnic în ziarele noastre la rubrica proceselor, ce se arată că fac acești jidani — dovedește deplin și fără nici o umbră de îndoială — că avem în casa noastră o haită de cele mai infame hiene ce se poate închipui!

Dacă nu toți jidanii dela noi sunt comuniști, apoi 95% din comuniști sunt jidani.

AM AJUNS ROBII JIDANILOR

Problema aceasta este vitală pentru noi. In domeniul economic am ajuns robii jidanilor. Ce s'a petrecut și ce se petrece cu băncile lor se știe. Cazul lui Aristide Blank este cea mai patentă dovadă de ce înseamnă și ce poate face un jidan. Toate băncile jidovești — de sus și până jos — și cei din fruntea lor (vezi cazul jidanului O. Kaufmann și acela al lui Berkovics), își bat joc de țară, de creditul și munca românească.

S'au publicat în ziarul „Universul" *toate dovezile asupra tragediei în care am ajuns noi din cauza jidanilor. Dacă nu ne vom trezi acum, în ultimul ceas, vom fi uciși și robi în casa noastră și copiii noștri ne vor blestema.*

Ce s'a petrecut cu căderea unor bănci, una după alta din cauza sfărâmărei creditului și ce s'a petrecut la Paris cu jidanul Kira Kirschen — aranjat de Mihai Popovici — arată deplin, și fără nici o umbră de îndoială — că noi, am ajuns unde suntem — numai din cauza guvernărilor țărăniste.

Am ajuns sub controlul străin — și Rist — dela Paris — care a venit la noi, a declarat formal că trebuia să fie urmată politica lui Vintilă Brătianu !

Și totuși, această haită de blestemați mai au îndrăzneala de a cere conducerea țării.

Sunt la noi, oameni care, prin ce au făcut și fac, merită toată lauda. Sunt cunoscuți și, o repet din tot sufletul, că au făcut imens pentru cauza sfântă românească pentru a impune, la locul lor, pe Români.

Dar, o repet, acolo este opera omului **care trebue lăudat de toată suflarea românească și trebue susținuți, din toate puterile.**

Este însă un lucru admirabil, făcut. S'a trezit conștiința sfântă românească și se văd efectele ei. S'a făcut însă ceva: S'a făcut demascarea definitivă de ce sunt jidanii **și cine le sunt uneltele lor. Dacă vom urmări această luptă disperată, din toate puterile, vom reuși să fim stăpâni definitiv în țara noastră.**

CONSTITUȚIA NU SE OPUNE

Nu se opune Constituția noastră de a rezolva problema jidanilor de la noi. Constituția este a noastră, noi am făcut-o și toți avocații mari, în frunte cu maestrul Istrate Micescu — au dovedit-o deplin — că noi putem să ne rezolvăm chestia jidanilor dela noi, cum ne dictează interesul nostru național.

Iar în ce privește șantajul cu amestecul celor de afară, să luăm exemplu dela genialul Adolf Hitler, care a pus la coș toate insultele și protestele „umaniștilor" și jidanilor.

Noi nu vrem să știm decât de patria **și interesul nostru — și acesta ne dictează să fim cu ochii în patru contra Sovietelor de peste Nistru.**

Trebuie aceștia să înțeleagă odată că noi suntem cei care ne-am creat patria noastră, nu ei, jidanii care au primit cu flori armatele dușmane când au intrat în București, acei care sunt 90 la sută comuniști și restul rușinea și nenorocirea lumei

SIONISMUL, O ȘARLATANIE

Trebue să găsească un *loc,* undeva, mare și potrivit pentru *toți* jidanii din lume, nu cum este Palestina, unde este mormântul lui Iisus al lumei creștine, care a fost răstignit de strămoșii „neamului ales".

Renumitul Theodor Herzl, dela Viena, a creat doctrina Sionismului. Ce s'a petrecut și se petrece, mai ales, cu această chestiune, este cea mai patentă înșelătorie.

Pentru ei, sionismul este acesta: *„Primul jidan pune pe al doilea să trimită pe al treilea în Palestina"!*

REVOLUȚIE ANTISEMITA

Trebue ca înșiși jidanii dela noi să înțeleagă bine **aceasta,**

Profitorii sufletului românesc

In problema spirituală, acțiunea jidanilor este o crimă fără precedent. Toate lepădăturile scrisului: Aderca, Moise sin Croitorul-Ion Călugărul, Itic Drecktraeser-Horia Carp, directorul „Curierului Israelit,", Arghezi, N. D. Cocea — toți, toți, care fac din toate puterile și pe toate căile să ne otrăvească sufletul nostru și mai ales al tineretului românesc. Cazul jidanului Marton Hertz este prea cunoscut,

Se știe bine că s'a pornit demascarea acestor blestemate atentate spirituale. A intervenit Academia. A venit d. Brătescu-Voinești, Octavian Goga și marele N. Iorga — „Universul" și toate ziarele românești. Intr'o clipă toți jidanii și uneltele lor au sărit fripți, văzând că s'a terminat cu crima lor. Jidanii au reacționat aruncând toată otrava lor contra acelora cari porniseră demascarea lor.

Salvarea noastră este numai în demascarea definitivă a acestora și boicotarea acestor „genii", de seama lui... Ilarie Voronca!

Și tot așa: boicotarea cărților editate de „Socec", afacere pe care a cumpărat-o Blanc și a dat-o la doi jidani cu numele de Șaraga și Schein, amândoi care, la început au fost măturători de circ și vânzători de cărți poștale pornografice! Hertz, Alcalay și toate celelalte la fel.

ANTISEMITISMUL, PROBLEMA ISTORICA

Primejdia jidovească nu este o invenție, cum vor să o arate jidanii și uneltele lor. Istoria întreagă o dovedește, nu acea chibzuită de Alianța Universală a jidanilor dela Paris, guvernul jidanilor din lumea toată și cușerul Rabin șef dr. I. Niemerower, dela noi!

Alungarea și uciderea jidanilor din Spania acum 500 de ani a fost cauzată de atitudinea jidanilor și mai ales de uciderile rituale! Jidanii *spanioli* au umplut lumea cu ura blestemată contra lumei creștine și Spaniei. Ce s'a petrecut în Spania acum — din cauza jidanilor Bela Kuhn, Moise Rosenfeld, Leibu Blum și bulgarul Dimitrof dela Moscova, dovedește deplin că jidanii știu să urască. Pentru aceasta ne-am obișnuit și noi, de a URA disperat pe urmașii acelor care au răstignit pe Mântuitorul lumei creștine !

RUSIA SUB CALCAIUL IUDEI

Tot așa s'a petrecut în Rusia țaristă. Progromurile erau curente și cauzate numai de atitudinea jidanilor. Dacă a venit în Rusia comunismul, a fost datorit numai jidanilor. Cel care a aranjat totul este jidanul Leibu Trotzky!

Intreaga administrație sovietică este condusă de jidani.

Ambasadorul Sovietelor la Paris a fost bulgarul C. Rakowsky, care, la Odesa, a făcut totul ca să ne arunce și pe noi în prăpastia comunismului. Eram acolo și am asistat cum erau peste 500 de jidani dezertori din armata noastră, în frunte cu bulgarul Rakowsky și comunistul Bujor, la o întrunire.

PUHOAIELE GALIȚIEI

La noi antisemitismul a apărut pela începutul secolului XIX, când era la domnia Moldovei faimosul Mihail Sturdza, care a aranjat invazia jidanilor din Galiția și Maramureș. A rămas de pomină lozinca „Jidanul și polul".

Imediat ce au venit la noi jidanii au eșit la iveală otrava și ura ce stătea ascunsă în sufletul lor. Repede s'au arătat cine sunt și au făcut totul să ne fure pâinea dela gură, cu sistemul lor talmudic. Te crucești de un singur lucru: șeful lor dr. W. Filderman, acela care a făcut crima de a adus de peste Nistru cel puțin 500.000 jidani, a afirmat că jidanii lui au venit și au ocupat locuri libere! Jidanul știe bine că minte patent, dar o face, cum le este toată meseria.

Pentru aceasta și numai pentru aceasta noi toți care nu suntem vânduți lor avem sentimentul de ura cea mai puternică contra neamului blestemat al lui Iuda! ură care trebue să ne dicteze atitudinea, în toate direcțiile.

CU EI PESTE GRANIȚA

Cred că rezolvarea problemei jidovești dela noi are mai multe etape:

REVIZUIREA întregei haite de jidani cari au venit în patria noastră, după marele război, și alungarea acestora peste hotare, indiferent dacă ei tună și fulgeră, pe motivul că sunt „oameni cinstiți, leali și patrioți" și că au venit la noi... ca să ne facă binele!

Să se facă aceasta cu oameni **CINSTIȚI** și nu cu acei care sunt gata a fi cumpărați de jidani. Se vor găsi lesne, cel puțin 500.000 din aceștia, care vor putea să fie expulzați ușor și fără nici o urmare.

Pentru noi, este problemă vitală să scăpăm de ei și să fim stăpâni în țara noastră!

Se știe bine că am căpătat peste 500.000 de jidani de peste Nistru, cu ajutorul rabinilor și al oamenilor jidanului W. Filderman. In gara de la București erau jidanii lui, așteptând pe cei de peste Nistru, și le dădeau actele de naștere gata, fabricate de „Uniunea jidanilor" dela noi. Când a fost prins de perciunii acest jidan cu numele de W. Filderman a afirmat că... i-a aranjat pe toți. Se știe bine, cum el i-a aranjat. Au rămas toți la noi, pe baza certificatelor date de rabinii din Basarabia și... rudelor lor — găsite imediat în Basarabia!

Această operă mare trebue să o facem printr'o revizuire cinstită, pe baza unei legi sau pe alte căi. O poate face un guvern românesc și cinstit.

Pe cale particulară s'ar putea face mult — numai dacă noi, Românii, ne-am trezi la unire.

Trebue să vină la cârmă un guvern național-românesc, un guvern de unire **națională, cu puterea hotărîtoare, care să îndeplinească opera începută de guvernul acesta. Acest guvern va avea în spatele lui toată suflarea românească până la revoluție!**

Sunt însă unele industrii și bănci unde s'a realizat și de pe urma acestei legi, mult.

Măsuri radicale și urgente

Cred că ar fi potrivite și așteptate de toată suflarea românească, următoarele puncte :

a) EXPULZAREA imediată a jidanilor, cuibăriți în țara noastră după război;

b) O LEGE ROMANEASCA a muncii românești autohtone, în toate direcțiile de muncă;

c) BOICOTAREA hotărîtă a presei „anumite", a caselor de comerț, bancă și industrie, întâi de toate autoritățile de stat, comună și județ, și a retrage orice credit dela Banca Națională, băncilor de seama lui Blank ;

d) ANULAREA legii blestemate a „Telefoanelor" și chemarea la răspundere a celor cari au făcut-o. Și tot așa, afacerea „Discom", de pe urma căreia jidanul Aristide Blank încasează 250 milioane din venitul Statului;

e) O LEGE drastică pentru desființarea trusturilor străine și mai ales a acelora unde sunt stăpâni jidanii;

f) CHEMAREA LA RASPUNDERE a guvernelor național-țărăniste pentru ce au făcut;

g) O LEGE A PEDEPSEI CU MOARTEA, pentru comuniști și toți care fac orice pentru sfărâmarea patriei noastre și credinței strămoșești.

h) SA SE CEARA ca imediat „Adevărul" să-și plătească datoria toată **la ministerul de finanțe ;**

i) O LEGE drastică a PRESEI, așa cum o așteaptă toată suflarea românească și presa cinstită. Legea care a fost gata a fost oprită de apașii de seama lui Burăh Braunstein, cu ajutorul lui Victor Iamandi;

j) O LEGE INDUSTRIALA prin care să se facă o deosebire hotărîtoare între industria românească adevărată și cea jidovească și cea minoritară;

k) NICI O FURNITURA de Stat, comună și județ, să nu se dea jidanilor;

l) O LEGE PENTRU READUCEREA LA NUMELE LOR ADEVARATE a tuturor jidanilor cari au ajuns să fie numiți Cantemir, Cuza sau Carp;

m) O LEGE PENTRU CONTROLUL AVERILOR și confiscarea averilor cari au fost făcute prin mijloace ilicite.

NOI SA FIM STAPANII

Trezirea sufletului românesc ca să înțeleagă odată că între NOI și JIDANI este o prăpastie pe care nimeni nu o poate acoperi, decât prin faptul ca noi *să fim stăpâni definitivi — în toate drepturile — în țara noastră. Jidanii trebuie să înțeleagă că sunt TOLERAȚI în România noastră.*

Alexandru Topliceanu

DE CE NU'NȚELEGI !?

Române, dai un leu pe-o fițuică jidănească, în care nu găsești decât minciună și otravă.

Nu vezi cum își râde jidanul în pumni ? Și cu cât dispreț te privește ?

578) Reacțiunea cere unireă forțelor naționaliste

Problema, sau mai bine zis primejdia jidănească există și la noi, așa după cum există în întreagă lumea.

Ea are două laturi: una economică și alta spirituală. In domeniul economic au acaparat întreg comerțul și industria țării; și sursele de bogăție, începând cu munții cari „aur poartă" și până la pământurile cultivabile, care ar trebui să fie exclusiv în mâinile țăranilor români.

La acest rezultat au putut ajunge datorită dezastrului produs în domeniul spiritual, comunismului, — cu toate variantele lui, — sectarismului.

Primejdia jidănească nu este o invenție antisemită, ci o veche rană pe trupul neamului. Ea a fost descoperită și arătată lumii românești în toată goliciunea și mârșevenia ei de un Alecsandri, Kogălniceanu, Eminescu, etc., iar în timpul mai apropiat de noi de marele Paulescu.

Primejdia aceasta poate fi înlăturată atât pe cale pacinică și măsuri luate de guvern conștient de menirea lui, cât și prin violență și acte de inițiativă particulară.

Pe cale pacinică și măsuri guvernamentale prin: a) Organizarea unui boicot geneal; b) Expropriere urbană; c) Inchiderea tuturor școlilor jidănești; d) Oprirea cu desăvârșire a jidanilor de a fi profesori; e) Inlăturarea jidanilor din toate instituțiile noastre de Stat; f) Interzicerea ziarelor și revistelor scrise în românește, dar conduse de jidani sau jilăniți, precum și a oricărui fel de tipăritură care ar avea un cât de mic accent comunist, sau subversiv; g) Oprirea românilor de a-și tipări lucrările în editurile jidănești.

Doctrina antisemită este o manifestare a ideii naționale, și trebue să se știe însă că nu suntem antisemiți, ci cel mult antijidani. Poziția noastră față de ei, a arătat-o foarte bine I. P. S. Patriarh Dr. Miron Cristea.

Constituția țării nu se opune la rezolvarea problemei jidănești, ci se poate afirma că la situația de azi s'a ajuns numai prin încălcarea Constituției.

Nu ne pot împiedeca în rezolvarea ei, nici tratatele de pace și nici dreptul internațional. In primul rând ei nu au o țară și nu sunt un popor recunoscut, iar în al doilea rând, nu se poate admite unei alte țări a se amesteca în chestiunile noastre interne.

După cum nu i-am chemat la noi și nici nu știm care de pe unde a mai venit, tot așa prea puțin ne interesează unde se duc. Principalul e să se ducă!

Rezolvarea problemei jidănești implică o unitate de vederi și acțiuni. In situația actuală însă nu poate fi vorba despre o unire a forțelor naționaliste. Timpul însă va rezolvi și această chestiune.

Forțele naționaliste se vor contopi într'o grupare care va prezenta garanția și măsurile cele mai sigure pentru rezolvarea problemei jidănești. Contopirea aceasta va duce la binele și fericirea țării!

Pr. Nicolae Cimpoieș
Arad

*

ROMANI ȘI ROMANCE, răspundeți Referendum-ului ! Cine socotește că n'are nimic de adăugat peste programul înfățișat de „Porunca Vremii", poate răspunde simplu pe o c. p. : „Ader la programul „PORUNCII", **indicând numele, profesiunea și localitatea unde domiciliază.**

*

Intrebările referendum-ului sunt următoarele :

1. Există o problemă, o primejdie jidănească în România ?

2. Cum o vedeți dv.? Cum vi se înfățișează atât în domeniul material cât și în cel spiritual? Cari îi sunt proporțiile și, deopotrivă, urmările nefaste pentru existența noastră națională ?

3. Primejdia jidănească este o invenție antisemită, ori o rachiă veche, o problemă istorică, dureroasă, care a frământat, și în trecut, conștiința românească ?

4. Cum credeți că se poate înlătura această primejdie ? Pe cale pașnică, ori prin violență ?

5. Vedeți în antisemitism o doctrină reprobabilă, ori o formă de manifestare a ideii naționale?

6. Se opune Constituția și ne împiedică dreptul internațional și tratatele de pace să rezolvăm primejdia jidănească ?

7. Implică eliminarea primejdiei jidovești obligația pentru noi de a ne preocupa să găsim aiurea, un cămin și o Patrie pentru jidanii emigranți din România ?

8. Insfârșit, impune rezolvarea primejdiei jidovești o acțiune și un program comun grupărilor naționaliste ?

MAINE : Răspunsul la Referendum al d-lui comandor C. NEGRU.

Moscova urmăreşte deslănţuirea revoluţiei în coloniile franceze

esa franceză de dreapta își manifestă o deosebită îngrijorare în ceeace privește acțiunea de agitație pe care o duce partidul comunist francez, în urma sugestiilor primite dela Moscova, în Africa franceză. Și acțiunea comunistă are o deosebită semnificație, în acest moment politic, când Sovietele urmăresc să transforme Mediterana într'un punct de joncțiune al planurilor comuniste privitoare la lupta pentru sovietizarea Europei.

In această privință săptămânalul *„Gringoire"* **publică o serie foarte prețioasă de amănunte, din care spicuim și noi câteva.**

In primul rând, pentru a stabili în mod precis că partidul comunist francez este acela care susține acțiunea de agitație comunistă în coloniile franceze din Nordul Africei, este deajuns să amintim că fruntașii comuniști francezi, cu prilejul celui de al VII-lea congres al Kominternului, ținut în August 1935, au făcut următorul jurământ :

„NOI, COMUNIȘTII FRANCEZI, DECLARAM: NOI VOM DUCE O LUPTA FARA ODIHNA PENTRU A ELIBERA POPOARELE COLONIALE DIN JUGUL IMPERIALISMULUI FRANCEZ".

Deasemeni, la 20 Iulie 1937 secțiunea Nord-africană a Kominternului s'a reunit la Moscova, pentru a discuta rezultatele pe cari le-a dat, până acum, acțiunea comunistă în coloniile africane.

Cu acest prilej și în prezența lui Dimitrof, secretarul general al Komintern-ului, s'au adoptat următoarele rezoluții:

Situația în Africa de Nord este stabilită ca favorabilă unei acțiuni energice a maselor. Această acțiune trebue să dea, într'un timp scurt, partidului comunist, nu numai conducerea cercurilor muncitorești, dar chiar și ascendent asupra naționaliștilor indigeni.

Ca măsuri practice, s'a hotărît:

1. Trimiterea la Paris a doi instructori, Wassif Soleiman și Said Idris, cari vor lua contact cu conducerea biroului Komintern-ului dela Paris și cu partidul comunist francez ;

2. Secțiunea colonială a partidului comunist francez va fi obligată de a intensifica agitația comunistă în coloniile africane.

3. Se vor creia cursuri de instructori în cari se vor specializa în tactică revoluționarii indigeni coloniali.

4. Se vor expedia arme și muniții militanților comuniști din Nordul Africei.

Această ultimă prescripție a fost executată imediat. Materialul de război civil a luat drumul Africei de Nord. Acesta este un fapt extraordinar și necunoscut.

Până acum Moscova expedia numai agenți și emisari în posesiunile mediteranei ale Franței. Pentru prima oară Sovietele trimit revoluționarilor coloniali, arme și muniții.

Astfel, precizează „Gringoire", fără a putea fi desmințit, depozitele Komintern-ului dela Odessa și dela Batum au furnizat 5.000 pistoale automate, însoțite de muniții necesare. Ele au fost transportate pe bordul vaselor Kuban, Soviet și Terek și au fost debarcate, în unul din porturile Africei de Nord, în mod clandestin.

șt. i.

Mari frământări la liberalii din Târnava Mare

— Se cere demiterea d-lui dr. Titus Caius Grachus Gane dela șefia organizației. —

Sighișoara, 26. — De câteva săptămâni au loc mari frământări în organizația liberală din Târnava Mare, care s'a împărțit în două tabere: *una condusă de d. Știrbeț, prefectul județului și alta îndrumată de d. Mosora, primarul orașului.*

Cele două tabere luptă pentru o exterminare reciprocă și întrucât d. dr. Titus Caius Grachus Gane nu are suficiente mijloace să potolească spiritele și să aplaneze conflictul, frământările vor continua multă vreme.

Zilele trecute, sub pretextul unei ședințe a comitetului liberal, d. dr. Titus Caius Grachus Gane a fost la Sighișoara și a încercat să concilieze raporturile dintre adversarii din lăuntrul organizației. Mare i-a fost surpriza, însă, când a constatat că atât d. Știrbeț, cât și d. Mosora cer, insistent, un nou șef la Târnava Mare, unde partidul liberal este impopular.

In adevăr, d. dr. Titus Caius Grachus Gane, extrem de ocupat cu secretariatul general al ministerului sănătății nu are timp să se ocupe și de organizație, pe care o vizitează la câte cinci luni odată, dând dispoziții prin servitorii clubului de cum ar trebui să activeze cadrele.

Această desinteresare a nemulțumit profund pe liberalii din Târnava Mare.

Cele două tabere, însă, dacă sunt de acord că d. dr. Titus Caius Grachus Gane trebue înlocuit numai decât dela șefie, luptă pentru două persoane diferite la președinție.

In curând va fi convocat congresul extraordinar și fiecare bisericuță va vota neîncredere în d. dr. Titus Caius Grachus Gane, proclamând șefi pe d-nii Știrbeț și Mosora.

Pus în curent cu această harabaură din organizația de Târnava Mare, d. Dinu Brătianu a cerut explicații d-lui dr. Titus Caius Grachus Gane.

S. G. Ș.

POLITICE

S'a interzis colectarea fondului sionist

D. GH. TATARASCU a interzis, definitiv, colectarea, subt orice formă, a sumelor de bani de către organizațiile sioniste din țară. Sumele ce vor fi adunate cu nesocotirea dispoziției șefului guvernului, vor fi confiscate imediat.

Alegerile comunale dela Turda

ALEGERILE comunale efectuate la Turda, au următorul rezultat: 1766 de voturi, cu 10 mandate, lista blocului românesc și 783 voturi, cu 4 mandate, lista partidului maghiar.

Din blocul românesc nu au făcut parte georgiștii și Frontul Românesc.

Comemorare regală

AZI, Luni, 27 Septembrie, s'au împlinit 23 de ani dela trecerea întru veșnicie a Regelui Carol I.

Smeriți, depunem o lacrimă de durere pe mormântul întâiului Suveran al României.

Un nou șef liberal la Putna?

O DELEGAȚIE a organizației liberale din Putna, în frunte cu d. Cicero Gorciu, secretar general la ministerul de agricultură și domenii, s'a prezentat d-lui Dinu Brătianu și a cerut să fie numit șef de organizație un element capabil și muncitor, care să pună capăt frământărilor.

61 ani dela moartea lui C. Negri

NUMARAM, mâine, Marți, 61 ani dela moartea marelui cărturar și fervent animator de românism, Costache Negri.

Anchetarea polițaiului de Făgăraș

MINISTERUL de interne a dispus să se facă o anchetă la Făgăraș, unde polițaiul local ar fi operat, prin abuz de putere, câteva arestări.

Ancheta va fi efectuată de inspectorul regional dela Cluj.

Inmormântarea fiicei Veronicăi Micle

IERI a fost înmormântată, la cimitirul din Bucium-Iași, Virginia Micle-Gruber, fiica scriitoarei Veronica Micle.

O moțiune a giurgiuvenilor

CEI 13 CONSILIERI ai Frontului Românesc, cari au demisionat din consiliul municipal al Giurgiului, au ținut o ședință sub președinția d-lui D. R. Ioanițescu și au votat o moțiune de protest împotriva conducătorilor orașului Giurgiu.

Moțiunea va fi înaintată d-lui prim ministru.

Partidul național creștin deschide campania electorală în Capitală

— Importante adeziuni noui. —

Ședința publică a culorii de Negru a partidului național creștin, din seara de 24 Septembrie a. c., se deschide cu intonarea rugăciunii național-creștine.

Ia apoi cuvântul d. avocat George Georgescu, secretarul general al culorii.

D. președinte ia jurământul statutar membrilor noui înscriși al secțiunilor 5 și 6 din sectorul Colentina, de sub președenția părintelui I. Burlănescu.

CUVANTAREA D-LUI PROFESOR ION SAN-GIORGIU

„S'au împlinit patru luni de când am preluat conducerea culorii de Negru. In tot acest timp noi am pășit la reorganizarea circumscripțiilor, la revizuirea cadrelor și la câștigarea de noui adeziuni. Astăzi munca aceasta este aproape încheiată și putem deci pășì la luptă pentru lămurirea maselor populare și pentru cucerirea Bucureștilor.

Noi nu suntem preocupați de alegerile parlamentare, ca atare în programul nostru parlamentar va suferi astfel de modificări, încât el va înceta să fie un falș instrument în mâinile pseudo-democraților de astăzi. Socotind însă România văduvă de principalul său instrument politic constituțional, parlamentul, noi înțelegem să preîntâmpinăm orice surpriză neașteptată, printr'o pregătire technică a alegerilor. Pentru noi alegerile nu sunt un sport democratic, ele înseamnă un referendum popular. Ele înseamnă posibilitatea de a cuceri noui adeziuni, ele mai înseamnă o confirmare sau o condamnare a politicei noastre naționaliste.

Pentru noi campania electorală va însemna înainte de toate o afirmare a naționalismului integral și o netezire de poziții. Ne prezentăm în alegeri singuri. De aceea toate partidele sunt adversarii noștri. Cei dintâi adversari sunt național țărăniștii, care înfățișează cea mai sinistră farsă a democrației pusă în slujba capitalismului evreiesc și a uneltirilor comuniste. Dacă dați la o parte marionetele în costum național, veți găsi pe jidovul Max Ausnit, prietenul și senatorul d-lui Virgil Madgearu. De pe acum cercurile evreiești au strâns fondurile necesare pentru ca țărănismul, să apere capul de pod al iudaismului din România.

Galeria canaliilor

Români și Romînce!

Cunoașteți-vă cozile de topor în mâna jidanilor și străinilor, trădătorii sângelui românesc și sfintei cauze de eliberare națională!

Iată cine, pentru arginții Iudei, luptă împotriva României Românilor. Priviți-i și disprețuiți-i!

PETRE PETRESCU — **fost lt.-colonel în armată. Azi unealtă cu 100.000 lei pe lună în mâna jidanilor. Deputat al Kahalului. In ziua de 10 August a cerut printr'o interpelare, guvernului, să pedepsească pe I. P. S. Patriarh pentru că a cerut Neamului Românesc să se mobilizeze spre a-și apăra pământul de cutropirea jidanilor.**

GROMOSLAV MLADENATZ — **profesor la Academia Comercială, deși în primă generație născut în România. A insultat țara peste hotare, spunând în Congresul Alianței Cooperative (Sept. 1937) dela Paris că ROMANIA E ȚARĂ REACȚIONARĂ.**

Copiii asiguraților din Piatra Neamț mor pe drumuri, fără asistență medicală

Medicii primesc salarii pentru servicii de figuranți

PIATRA-NEAMȚ, 26. — In orașul nostru locuește muncitorul C. Borcea, tată a 5 copii, care își câștigă existența la fabrica „Celuloza". Susnumitul plătește corporația de 30 ani de zile. Zilele trecute, copiii dimpreună cu părinții au mâncat în cantitate mare miez de niște sâmburi de perje.

Către seară, la doi din copii, unul în etate de 6 și altul de 9 ani, li s'a făcut rău. Tatăl lor, disperat de această întâmplare, a alergat la medicii asigurărilor sociale, care însă au refuzat să-i consulte de urgență, după cum era cazul și i-au spus să-i ducă la spitalul județean. Copiilor fiindu-le din ce în ce mai rău, C. Borcea a plecat cu ei la spital.

Pe drum, însă, unul din bieții copii și-a dat sufletul, iar al doilea a avut aceiași soartă, ceva mai târziu, la spital.

Faptul de mai sus este foarte grav. Medicii asigurărilor sociale au refuzat asistența medicală, pe care erau datori s'o dea atât ca medici, cât și ca salariați ai Statului.

Bieții muncitori, contribuesc cu banul lor, zi de zi, nu pentru asigurarea sănătății și viitorului lor. ci pentru a întreține niște medici cari nu pot corespunde misiunii ce li s'a încredințat.

D. ministru al muncii e prea ocupat cu aprobările de ședere în țară, acordate străinilor, pentru a mai putea vedea cele ce se petrec și pe la asigurările sociale din provincie?

Deficitele bugetare ale d-lui Cancicov

Pe marginea declarațiilor d-lui Virgil Madgearu, fost ministru de finanțe

D. Virgil Madgearu, fost ministru de finanțe, în declarațiile făcute presei asupra situației reale a finanțelor publice, a dovedit cu cifre, că expozeul d-lui M. Cancicov, ministrul finanțelor, asupra executării bugetului statului, este *nesincer* și *ireal*.

UN DEFICIT DE 986,3 MILIOANE LEI PENTRU EXERCIȚIUL 1936—37

După calcule reale, în exercițiul bugetar 1936-37, încasările au fost de lei 22.780,4 milioane și cheltuelile de lei 23.766,7 milioane, de unde rezultă un deficit de lei 986,3 milioane.

De aci d. Madgearu constată :

„Prin urmare „excedentul", rezultat din jocul de artificii de calcul, prezentat de d. ministru de finanțe, este în fapt un deficit real, care va fi achitat în cursul exercițiului curent, astfel cum s'a întâmplat dealtminteri și cu faimosul excedent pe exercițiul 1935-36, cifrat la 189 milioane lei".

UN DEFICIT DE 753,5 MILIOANE LEI PE PRIMELE CINCI LUNI DIN EXERCIȚIUL IN CURS

Așa dar, bugetul de anul trecut, executat de d. Cancicov, s'a încheiat cu un deficit de aproape un miliard lei. De astă dată, numai pentru primele cinci luni din exercițiul bugetar în curs, deficitul bugetar se dovedește a fi de peste trei sferturi de miliarde lei. Adică, încasările până la 31 August a. c. sunt de lei 10.245,6 milioane și cheltuelile de lei 10.999,1 milioane, de unde rezultă un deficit de lei 753,5 milioane.

CUM S'A ADMINISTRAT FONDUL DE CREDITE SUPLIMENTARE ȘI EXTRAORDINARE

„Pentru ca să se vadă — spune d. Madgearu în continuare — cauza reală a acestei situațiuni, vom expune modul cum s'a administrat fondul de deschideri de credite suplimentare și extraordinare. Prevăzut în buget cu suma de 312,2 milioane, a fost deja mărit cu 170,3 milioane, aceĭ adus la 482,5 milioane, prin anulări de credite. Până la 31 August s'au angajat din acest fond 482,5 milioane, rămanând pentru luniie următoare ridicola sumă de lei 204.708. Dacă guvernul va rămâne până după 1 Octombrie, va anula economia de 10% dela creditele de material și eventualele economii din neocuparea vacanțelor și le va angaja, epuizând complet toate resursele.

„Bine înțeles, aceste angajări largi privesc executarea bugetuuui. Este un alt capitol, al angajamentelor fără acoperire, ca spre exemplu, creditul extraordinar special, în sumă de 1.300 milioane lei, deschis în Iunie trecut, pentru înzestrarea clinicilor".

Așa dar, nu poate fi vorba de o asanare a finanțelor publice. Cifrele angajărilor de credite suplimentare, extraordinare și speciale dovedesc o sleire a tezaurului statului.

O INTREBARE CARE VA RAMANE FARA RASPUNS

Aceasta este situația bugetului d-lui Cancicov și nu aceia arătată în expozeul d-sale, care a mai costat statul peste un milion lei, pentru a i se face reclamă prin presă.

Se poate totuș, ca d. Cancicov să fi fost indus în eroare de Cristache Simionescu, care în acelaș timp, în calitate de fals secretar general al ministerului de finanțe, a întocmit aceste cifre false ale expozeului d-sale și a dat aprobări de publicitate pentru ca minciuna să fie întreținută din plin pe seama bugetului statului, în presă.

Dar, există un „cui al lui Pepelea", care de data aceasta se numește „cuiul d-lui Cancicov".

Acest cui se înfige în mâna care a scris expozeul și, în limba, care trebue să răspundă. Și, se rezumă într'o elementară întrebare, ridicată de d. Madgearu:

„Dacă au existat disponibilități, care au înlesnit plata la scadență a tuturor obligațiunilor curente ale statului și chiar a unor obligațiuni mai vechi, cum se face, că la 31 August existau acreditive neacoperite în sumă de 584.740.801 lei ?"

D. Cancicov nu va putea răspunde niciodată la această întrebare, pentrucă întotdeauna îl irită adevărul și ignorează realitatea, fiind prizonierul falsului său secretar general, care i-a falsificat expozeul asupra executării bugetului.

P. Tiparescu

Explorarea terenurilor petrolifere

Ministerul industriei și comerțului a întocmit un tablou al ținuturilor bănuite petrolifere și solicitate pentru explorare de către marile societăți.

Din acest tablou rezultă că de unde până acum nimeni nu avea interes să facă explorări pe terenuri de categoria III-a, în ultimul timp toate marile societăți au cerut să li se dea ținuturi de explorare.

Faptul se explică prin modificarea făcută legii minelor prin decret lege, modificare prin care li se asigură societăților după descoperirea zăcămintelor, un perimetru de exploatare de minimum 2500 ha, abrogându-se dispozițiile art. 185, care impunea descoperitorului să dea statului o parte proporțională cu întinderea zăcământului.

Explorarea devenind atrăgătoare, o imensă regiune a țării care se întinde în marginea actualei zone, din județul Gorj, paralel cu șirul Carpaților până în Bucovina, va fi cercetată în amănunțime.

Se speră că în acest mod exploatarea petrolului să ia la noi un nou mare avânt.

Lucrări de renovare la Palatul de Justiție

Zilele trecute a avut loc la palatul de justiție o conferință la care au participat d-nii : *G. Sescioreanu*, secretarul general al ministerului de justiție; *Al. Starcea*, prim-președintele Curții de apel din București; *Codin Ștefănescu*, procuror general la Curtea de apel din București și președinte al comisiei timbrului judiciar; *Remus Iliescu*, arhitectul palatului de justiție și inginer *Rosetti*, din ministerul de justiție, cu care prilej s'au examinat soluțiunile cele mai practice pentru a decongestiona actualul palat de justiție și a-l face cât mai higienic pentru sănătatea celor ce lucrează zilnic în el.

S'a hotărît în principiu, a se introduce cât mai grabnic un sistem de aerisire permanentă cu aer condiționat, rece sau cald, și ozonificat și s'au invitat de ministere diferite case și ingineri specializați în aceste lucrări.

S'a pus în studiul serviciului de arhitectură amenajarea podului aflător deasupra secțiunilor de comerț și notariat, înalt de 5—6 metri și foarte spațios, în încăperi noui, pentru a se instala toate serviciile de portărei, cari vor avea aci multă lumină, aer și loc suficient, evitându-se condițiunile neprielnice în care se lucrează astăzi.

Pentru sala mare, a pașilor pierduți, și coridoarele secțiunilor tribunalului s'a examinat îmbrăcarea pilonilor până la 1.50 m. înălțime cu marmoră Mateiaș, culoare deschisă, redând întregului palat mai multă lumină, curățenie și mai multă decorațiune.

Comisiunea timbrului judiciar a verificat, la fața locului, nevoile instalațiunilor de calorifer, reparațiunile urcându-se la lei 700.000. Serviciul arhitecturii va examina oportunitatea schimbărei sau transformărei actualei instalațiuni foarte uzate și costisitoare atât prin reparațiunile anuale ce necesită, cât și prin consumul mare (8000—10.000 kgr. păcură zilnic) de combustibil.

După cum se vede, nevoile palatului de justiție sunt pe primul plan al preocupărilor ministerului de justiție.

Congresul maeștrilor specialiști din serviciul armatei

Maeștrii specialiști din serviciul armatei au ținut un congres sub președinția d-lui inginer I. Marinescu.

Au vorbit d-nii inginer Marinescu, Constantinescu Glonț, și Ghinea Tudose primul cenzor al asociației.

Comitetul și cenzorii depunându-și mandatul se procedează la alegerea noului comitet în persoana d-lor: inginer Marinescu președ., Constantinescu Glonț, vice președinte; Gh. Trifan secretar, Velicu Anton casier. Membrii d-nii : Popa Dumitru, Eftimie Zamfir, Bucur Nicolae, Racoviță Gheorghe, Popescu A. Iov. Comisia de cenzori se compune astfel: Ghionea Tudose, Goga Ioan, Spânu Alex. Supleanți: Carapencea Dumitru, Comănici Ioan și Popescu A. Ioan.

D. colonel Stoica a făcut o expunere comparativă între legile de organizare a maeștrilor, de până acum.

D. ing. Marinescu a vorbit despre activitatea asociației.

La urmă s'a votat o moțiune prin care cer :

1) Anularea art. 7 din Decretul Lege nr. 2684 al maeștrilor militari, și a ultimei fraze dela art. 53.

2) Adăogirea unui articol la legea Corpului Technic Militar în sensul următor : Pentru încadrarea cu personal technic mediu a stabilimentelor militare, Arsenalelor regionale și atelierelor regionale; precum și pentru serviciile de armament dela divizii și corpuri de armată, se va întocmit un regulament, luându-se de bază proectul de lege al corpului technic mediu din armată, lucrat de Arsenalul Armatei, cu aprobare ministerială, însușit de Direcția Materialelor și Inspectoratul general technic văzut și adnotat de Contenciosul ministerului apărării naționale.

Cauzele sporului de încasări

D. Cancicov a făcut mare caz că încasările de anul acesta dau un plus de 11% față de încasările de anul trecut.

Săptămâna trecută noi am arătat că sporul acesta de încasări nu reprezintă o cifră absolută, având în vedere condițiile de excesivă fiscalitate și inflaționiste de anul acesta, D. Madgearu confirmă constatarea noastră întrebând:

„Să fi uitat oare vistiernicul, că la bugetul în curs a trecut din bugetul fondului apărării naționale la bugetul ordinar 18% din totalul cifrei de afaceri, adică 774 milioane lei? Și ca să completeze lipsa, a creiat resurse noui echivalente la acest buget: a ridicat dela 20% la 32% cota dela fondul taxelor advalorem, deci un spor de 12%, adică de 520 milioane lei; a sporit taxele de consum pe țesături de lână, pe fier, sârmă, tablă, cu un plus de 60 milioane și a introdus taxa nouă asupra firelor de bumbac, în valoare de 250 milioane lei. In acelaș timp a sporit la bugetul ordinar taxa pe cafea, în valoare de 40 milioane lei și taxa pe bere în valoare de 20 milioane lei".

Și mai departe:

„Inflația de mijloace de plată a luat din cel de al doilea semestru al anului 1936 — de când este ministru al finanțelor d. Cancicov, N.R. — și până acum o înfățișare alarmantă. Sporul biletelor în circulație, în mai puțin de un an, a trecut de 4 miliarde, conturile curente la Banca de emisiune se cifrează la 500 milioane și sporul monedei metalice la 300 milioane, adică sporul tuturor mijloacelor de plată, creiate pentru nevoile statului, se ridică la circa 5 miliarde lei. Acest fenomen nu putea să nu aibă urmări inflaționiste asupra prețurilor, provocând drept urmare, o umflare nominală a volumului tranzacțiilor și a veniturilor individuale și în ultimă instanță și asupra încasărilor statului".

Și în concluzie:

„Dar, când volumul tranzacțiilor s'a urcat cu 30% și prețurile de gros cu 20% creșterea numai cu 11% a încasărilor statului, este oare a se considera drept succes al politicii economice și financiare a guvernului?"

Inlăturând deci minciuna și falsurile, gloria d-lui Cancicov se desumflă până la vina chiar a unor grave deficite.

Paza percepțiilor și administrațiilor financiare

Ministerul de finanțe, a comunicat administrațiilor financiare, următoarele dispoziții, date de ministerul de interne jandarmeriilor:

„Pentru a se preveni spargerile și furturile din localurile percepțiilor fiscale, precum și tentativele al căror număr a crescut în mod îngrijorător în timpul din urmă și pentru a garanta o siguranță cât mai perfectă banului public care se păstrează în aceste localuri, este necesar ca posturile de jandarmi să le acorde mai multă și o mai continuă grijă. Pentru aceasta ordonăm ca la organizarea patrulărilor să se aibă în vedere ca localurile precepțiilor să fie atinse cât mai des posibil. In plus se vor organiza în cursul nopții, ori de câte ori este posibil, controluri inopinate vizând numai percepțiile, ce vor fi executate de jandarmii ce se află la post și chiar de către șefii de posturi, la ore cât mai diferite.

Burse pentru fiii țăranilor !

(Urmare din pagina I-a)

obștii, camere agricole, camere de comerț, etc.

In jud. Neamț, cunoaștem un fost prefect și un fost revizor școlar, cari au înscris IN BUGETUL FIECAREI COMUNE CATE O BURSA PENTRU FIII DE ȚARANI. (Cine cunoaște mersurile unei primării de sat, știe că bugetul se împarte, frățește, între ai primăriei, la sfârșitul anului — dacă nu l-a păpat primarul, care e persoană politică, pe tot!) Cum județul Neamț are 63 de comune, au putut pătrunde dintr'odată în licee, școli comerciale, de agricultură și meserii, 63 fii de țărani.

Măsura n'a ținut, însă, decât până la schimbarea regimului !

Anul trecut, la liceul de băeți din Piatra Neamț, DIN 357 DE ELEVI, N'A FOST NICIUN FIU DE ȚARAN; IN SCHIMB, AU FOST 96 DE STRAINI, DINTRE CARI, 90 JIDANI...

Corpul profesoral, îngrijat de acest fapt, a sacrificat 5% din salariul lunar și au organizat o serie de conferințe publice cu plată, înființând astfel un fond pentru acordarea de burse fiilor de țărani.

4) Asociația profesorilor să stăruiască în fiecare an la facerea bugetelor să se înscrie din oficiu câte 5—10—15.000 lei, din bugetul fiecărei comune și în bugetul fiecărei instituții cooperative, în scopul de a se acorda astfel de burse.

5) Bursele să fie acordate prin concurs în fiecare toamnă.

6) Toți acei cari au avut o bursă dela stat, județ sau comună să fie obligați moralicește să servească și ei la rându-le — dacă au posibilități — câte o bursă unui fiu de țăran, așa ca la Blajul care, sute de ani, prin astfel de mijloace a putut ține aprinsă candela românismului.

7) Românii bogați ar fi de dorit ca, pe lângă banii pe care-i risipesc în politică și prin străinătăți, să servească și ei câte o bursă unui fecior de țăran.

Dăm, tot din Piatra-Neamț, câteva exemple frumoase:

D. Gh. Măcărăscu, care nu este, se spune, om bogat, ține pe a sa cheltuială un fiu de țăran la liceul „Petru Rareș" și pe un altul la o academie de croitorie din București.

D. dr. Socrat Lalu, profesor universitar, a creat o bursă pentru un elev bun, la liceul „Petru Rareș"; deasemenea, fratele d-sale, d. Gh. Lalu, a creat la același liceu, o bursă în amintirea fiului său, Gheorghe.

Apoi, câteși patru frați Lalu au mai instituit o bursă și la școala primară no. 1 de băeți din Piatra-Neamț, în amintirea fostului institutor Vicol.

D. GH. T. KIRILEANU, FOST BIBLIOTECAR AL PALATULUI REGAL, INTREȚINE LA ȘCOLI 5 FII DE ȚARANI.

P. C. Arhimandrit Ghenadie, superiorul Mânăstirii Bistrița, întreține doi fii de țărani, cari azi studiază la Oxford.

Arhimandritul Bălăiță, fost stareț la Secu, la fel.

Monahul Ghedeon Hogea, dela M-rea Neamț, are deasemenea, vreo 4 bursieri, ajunși cu studiile teologice la Strassbourg și Oxford. Etc., etc. etc.

8) Fiii de țărani ar putea urma mai cu înlesnire, în școli, dacă ele s'ar face și în sate, nu numai la orașe. Cum să nu învețe carte streinii și jidanii, dacă ele sunt, toate, în orașe, la ușa lor?

Doamne ,ce licee cu caracter agricol s'ar mai face prin fostele conace boerești...

Porunca a 9-a, însfârșit, ar fi aceea ca toți d-nii învățători să se ocupe cu îndrumarea acestor fii străluciți ai neamului, meniți altminteri pierzaniei. Țăranii noștri sunt lăsători de felul lor — „par'că tot neam de popă am fost noi !" — și chiar când au bunăvoință, nu au mijloace materiale.

Nu uitați pe țărani și nu uitați pe copiii lor, adică viitorul neamului !

Se aude la Ministerul Educației Naționale?

N. Crevedia

UZINELE COMUNALE ORADEA, conduse de un cabotin-cartofor

— Cristescu-Vărul, fost artist și crupier, făcut director general. Jidanii stăpânesc haosul dela U. C. O. Ministerul de interne să ancheteze și să pedepsească abuzul. —

Oradea, 25. — *Ne-am ocupat în „PORUNCA VREMII" de foarte multe ori, de abuzurile și potlogăriile comise la primăria municipiului Oradea, în ultimii ani de guvernarea liberală, tot atât de necinstită ca și celelalte.*

Opinia publică și chiar ministerul de interne, au sancționat multe abuzuri făcute, iar în urma campaniei noastre duse contra primarului dr. Bledea, pe chestiunea călugărilor premostratenzi și a altor abuzuri, acesta a fost înlocuit cu deputatul prof. Fodor Petre, care se dedă însă la abuzuri și mai mari.

CRISTESCU-VARUL, DIRECTOR GENERAL ?

In toamna anului 1936, am arătat în câteva reportajii, jalea dela Uzinele Comunale Oradea, cari ajunseseră pe atunci pe mâna și sub conducerea cabotinului „artist dramatic" și mare cartofor, Alecu Cristescu-Vărul, prea fericitul văr al d-lui ministru Moșoiu.

După mai multe certuri între liberali, această conducere de tristă memorie a U.C.O. s'a schimbat și în ultimul timp ea este formată din Cristescu-Vărul, ca director general, angajat cu contract, având o leafă de 25.000 lei lunar, plus locuință confortabilă gratuită, plus 1,50 la sută tantieme din venitul net al uzinelor de circa 50.000.000 lei cât încasează uzinele comunale anual dela contribuabili. Bugetul anual de 46.000.000 lei este la dispoziția acestui cartofor, iar dr. Roman Tacian și Florian Țeudan, avocați, sunt membri în consiliul de administrație, plătiți cu jetoane de prezență.

Iată deci cum Cristescu, care nu are nici măcar 4 clase secundare, a fost angajat de către primăria Oradea, ca director general, ca „specialist", să conducă uzinele de apă, electricitate, salubritate și curățenie publică, dându-i-se pe mână 46.000.000 lei din averea publică de către actuala comisie interimară a municipiului.

SECRETUL REUȘITEI

Reușita lui Cristescu-Vărul se explică în parte prin faptul că el este ruda d-lui ministru Tiberiu Moșoiu, președintele organizației partidului liberal din Bihor, apoi prin sprijinul de care se bucură din partea jidovitului, coadă de topor, Dancse Jakob, prietenul afacerist de cartoforie al lui Cristescu, pentru cari este o sumă bagatelă 40—50.000 lei pierduți într'o seară la cărți.

Dar secretul adevărat al reușitei constă în faptul că deputatul prof. Fodor Petre, actualul primar, a fost adus la conducerea primăriei Oradea, cu condițiunea expresă ca să-l angajeze pe vărul Alecu Cristescu-Vărul ca director general al Uzinelor Comunale Oradea, imediat după ce vor reuși să facă comercializarea acestor uzine, care este o altă potlogărie făcută pe spinarea cetățenilor și de care ne vom ocupa separat.

Și Petre Fodor, uitând că a fost înainte cu 10 ani șeful cuziștilor din Bihor, și că a jurat să fie drept și cinstit în viață, a acceptat cu această condiție să fie primarul Oradiei. El s'a executat față de d. Moșoiu, căci l-a angajat pe Alecu Cristescu-Vărul, ca director general, procurându-i prin aceasta lui Alecu o slujbă plătită cu nu mai puțin de 25.000 lei leafă fixă, chirie de 5000 lei și tantieme de circa 30.000 lei lunar, deci în total 60.000 lei leafă. La aceasta se mai pot adăuga cheltueli de deplasare, gratificații de încă 20.000 lei lunar, căci dacă s'ar face odată un control la cassă, s'ar vedea că d. Moldoveanu, casierul uzinelor, numit tot de liberali, fiindcă e prieten cu vărul Alecu, are foarte multe hârtii semnate de Cristescu, ca bonuri de cassă, care țin locul banilor luați în contul acestora, ca avansuri. Aceasta pentruca vărul Alecu să aibă ce juca la cărți și pentru șampanie de care nu se poate lăsa și lipsi căci altfel se îmbolnăvește.

HAOSUL DELA U. C. O.

Din cauza aceasta, cei doi membri ai consiliului de administrație, d-nii Tacian și Florian Țeudan, fiind că nu pot realiza mai mult de 1000-2000 lei lunar din jetoane de prezență la ședințele consiliului, au început să facă scandal și să nu mai meargă zilnic pe la uzine, ca să se ocupe de conducerea lor efectivă, la secțiile la care au fost repartizați.

S'a pus la cale un proect de către actuala conducere de tristă memorie a primăriei Oradea, ca și aceștia să primească pe lângă jetoanele de prezență și o „lefșoară" de 6000 lei lunar, ca să le înfunde gura și să nu mai cârtească contra celebrului lor „director general", *Alecu Cristescu-Vărul. Aceasta nu pentrucă ar avea mare importanță faptul că se supără conu Alecu-Vărul, ci pentru că aceasta este dorința d-lui ministru Moșoiu, puternicul zilei din Bihorul năpăstuit de toată lumea.*

JIDANII STAPANESC UZINELE

Dar ceeace este mai dureros din toată afacerea aceasta scandaloasă dela uzinele comunale, e faptul că, stăpânii adevărați ai uzinelor, cari se bucură de acest haos, sunt jidanul Anton Szeneș, directorul uzinei de apă și canalizare, șovinistul Bazilli Mihai, directorul uzinei electrice și jidanul Eichner Ernöe, toți trei ingineri, cari își fac de cap pe socoteala bieților cetățeni, fiindcă nimeni nu-i poate controla.

Deși la aceste uzine avem ingineri români, foarte buni, totuși acești jidani au ajuns stăpâni ai uzinelor comunale.

Sub pretextul că ar fi specialiști, cei doi jidani și tovarășul lor șovinist, deși nu lucrează nici unul în specialitatea ingineriei lor, totuș, au făcut niște regulamente de organizare și comercializare a uzinelor, atât de stupide încât taxele comunale s'au mărit enorm, spoliind pe cetățeni.

SA SE ANULEZE CONTRACTUL

In numele cetățenilor Oradiei, cerem imediat să se facă o anchetă severă în cazul acesta scandalos.

Deasemenea cerem sancțiuni pentru consilierii inconștienți cari au aprobat contractul de angajarea lui Alecu Cristescu-Vărul, ca director general, deși știau cu toții prea bine că prin decretul-lege dat în 1934, în legătură cu asemenea angajări, s'a interzis cu desăvârșire tuturor instituțiilor din România să mai angajeze în serviciul lor oameni prin contract. Iar Cristescu să fie dat afară, ca nechemat și nepriceput a conduce Uzinele Comunale, unde se cer cunoștințe mai multe, decât are „vărul" cu 3 clase secundare.

Dr. Liviu Popa

ROMÂNI ȘI ROMANCE !

Pentru România de mâine a Românilor : nici un ac dela jidani !

Scrisoare deschisă adresată d-lui Valer Pop, ministrul industriei și comerțului

D. prof. Alex. Resmeriță ne trimite următoarele:

Intr'un discurs, pronunțat de dv. la Sighet, ați spus că noi, Românii, am semnat un act internațional și noi știm să respectăm cu sfințenie cuvântul și iscălitura dată.

Pentru a mă lămuri pe mine și opinia publică, vă rog să binevoiți a căuta prilejul de a arăta :

Tratatul internațional de care vorbiți, este el convenit între noi și statul sau națiunea evreiască? Sau este vre-un stat care, în baza unui act internațional, tutelează națiunea evreiască și noi ne-am angajat față de acel stat tutelar?

Dacă tratatul de care ați pomenit cuprinde un amestec numai în treburile interne ale României, nu și în ale altor state, ca Franța, Anglia, Italia, Germania, etc., apoi nu este acela un tratat de capitulațiune, care atinge suveranitatea Statului Român? Sub capitulațiuni era numai statul turcesc al lui Abdul Hamid de odinioară.

A păstra cu sfințenie o stare umilitoare pentru Statul Român, care are un Rege Suveran, poate să promită aceasta un ministru Român?

Dacă Republica Poloniei, unde președintele nu este legat ca un Suveran pentru urmașii săi, a repudiat un asemenea tratat, nu credeți că guvernul și parlamentul României, care are o Dinastie, ar trebui negreșit să facă ce a făcut Polonia și să asigure Regilor României o suveranitate neștirbită?

Cum credeți că se acordă promisiunea de mai sus a dv. cu „respectul absolut al principiului egalității statelor, fundament al unei cooperări între națiuni suverane și libere" de care a vorbit, în discursul său la Geneva, d. Victor Antonescu, ministrul de externe al României, chiar în aceiași zi când dv. spuneați cele de mai sus, la Sighet?

Prin discursul dv. dela Sighet, ați voit să dați curaj minoritarilor și să amorțiți sufletul de redeșteptare al demnității românești? Credeți că ați servit astfel România și Suveranul ei?

Cu deosebită considerație.

ALEX. RESMERIȚA
profesor — T.-Severin

Rubrica cititorilor

Congresul invalizilor și văduvelor de război

Invalizii și văduvele de război, grade inferioare de toate categoriile, s'au adunat în congres, eri, Duminică, în sala Grăniceri din calea Griviței.

Invalidul Nițuț a cerut să se facă intervenții ca suma de 6 milioane, ce-i încasează anual soc. mutilaților, de aci înainte să fie trecuți la Casa de credit și ajutor I. O. V.

D. căpitan invalid Constantinescu a propus ca locurile cu cari au fost improprietăriți invalizii și văduvele de război să fie plătite prin Casa de credit I. O. V. din creanțele statului.

D-na V. Bărneanu a protestat contra reducerii pensiilor văduvelor de război.

In sensul celor discutate mai sus s'a întocmit apoi o moțiune.

Un exemplu de perfidie comunistă

(Urmare din pag II-a)

ale creștinismului, predică lașitatea, disprețul de sine, umilința, servilismul, înjosirea, pe scurt, toate virtuțile canaliei... Principiile sociale ale creștinismului sunt servile, iar proletariatul este revoluționar". Așa sunt calificate preceptele pe cari Domnul Iisus Hristos le-a pecetluit cu jertfa Sa. Pe aceeași cale de ireductibilă vrăjmășie anticreștină, au pășit Lenin, Stalin, însuși Thorez—cel cu apelul dramatic — și toți comuniștii de pretutindeni, mergând, precum știe toată lumea, până la distrugerea oricăror vestigii religioase, în domeniul ideologic și mai ales, în laturea materială. Când momentul tactic le-o cerea, ei nu se dădeau înlături să-și nege isprăvile și să se arate chiar drept oameni toleranți, cum încearcă s'o facă astăzi șeful guvernului din Valencia, crezând poate că nu mai strigă din morminte glasul sângelui cu care și-au plătit martirajul cei 17.000 de preoți spanioli. Ceea ce se petrece astăzi în Franța, nu este deci decât o perfidă cursă a comuniștilor, în care sperăm că creștinii de acolo nu vor cădea, ori câte glasuri șerpuitoare ca cel al d-lui Vaillaut Couturier, ar striga chemarea „a nos amis catholiques!"

Ec. Gh. Butnariu

Ministerul Agriculturii și Domeniilor
Serviciul vânătoarei, București

PUBLICAȚIUNE

Se aduce la cunoștința generală că în ziua de 19 Oct. 1937, ora 11, în localul Prefecturei jud. Timiș-Torontal Timișoara, se ține licitație publică, cu oferte închise, pentru vânzarea a circa 1.900.566 m. c. bușteni de stejar, cojiți și necojiți, fasonați în regie, în ocolul silvic Regal de vânătoare „Casa Verde", și anume:

Pădurea Pișchia, Parcela 47

MATERIAL COJIT:					
1—4 m. lung bușteni dela	21—30	cm.	diametru la mijloc,	179.068	mc.
1—4 m. lung bușteni dela	31—40	cm.	diametru la mijloc,	245.843	mc.
1—4 m. lung. „ „	41—50		„ „	56.277	mc.
1—4 m. lung. „ „	51		„ „	17.407	mc.
4.10—8 m. lung. „ „	21—50		„ „	67.990	mc.
4.10—8 m. lung. „ „	31—40		„	204.820	mc.
4.10—8 m. lung. „ „	41—50		„ „	27.943	mc.
4.10—8 m. lung. „ „	51		„ „	6.359	mc.
MATERIAL NECOJIT:					
1—4 m. lung. „ „	21—31		„ „	610.436	mc.
1—4 m. lung „ „	31—40		„ „	432.757	mc.
1—4 m. lung „ „	41—50		„ „	51.663	mc.
Total general 1.900.563 mc.					

Prețul de strigare este de 715.717 lei pentru întreaga cantitate, fasonat în bușteni, loco pădure.

Vânzarea se face pe întreaga cantitate, loco pădure, cu obligația pentru cumpărător de a primi tot materialul fasonat și inventariat de ocolul silvic Regal de vânătoare Casa Verde.

Sunt admise oferte numai pentru întreaga cantitate.

Condițiuni de plată, calitate, predare, transportare, etc., sunt cele prevăzute în caetul de sarcini, de care amatorii pot lua cunoștință în fiecare zi de lucru în orele de primirea publicului, la Serviciul Vânătoarei București și la ocolul silvic Regal de vânătoare „Casa Verde", în com. Sarlota, jud. Timiș Torontal.

Pentru a fi admiși să concureze, d-nii amatori trebue să depună o garanție provizorie de 5 la sută din prețul de strigare care în caz de adjudecare se va complecta cu până la 10 la sută din prețul de adjudecare.

In caz că la 19 Octombrie 1937, nu se prezintă concurenți, se va ține o nouă licitație, în același loc și la aceiaș oră, în ziua de 30 Oct. 1937.

„GONOREX"

este cel mai bun și rapid mijloc pentru combaterea blenoragiei și complicațiilor ei. Luând u-l pe cale bucală vă scutește de orice bănuială, chiar a celui mai apropiat anturaj al Dvs. „GONOREX" mai este un antiseptic al căilor urinare în general fiind totodată și cel mai bun preventiv contra blenoragiei. „GONOREX" de vânzare la toate farmaciile și contra ramburs la farmacia „La Urs", București, strada Oituz No. 27.

Pe urmele fudei

Medicii jidani
au acaparat Casa asigurărilor sociale din Constanța

CONSTANȚA, 26 — *Acum, când dela un capăt la altul al țării se pune problema proteguirii elementului etnic în întreprinderile comerciale și industriale prin românizarea personalului, situația de la Casa Asigurărilor Sociale din Constanța, așezământ de stat, este într'adevăr scandaloasă. Aci, datorită politicianismului meschin și dăunător acțiunii de naționalizare, au pătruns o sumedenie de medici jidani, ca și cum nu se găseau atâția români, cari să poată ocupa aceste funcțiuni.*

Ceeace e mai revoltător, e că însăși medicul subșef al casei este jidan. Deși el se chiamă astăzi V. Munteanu, acum un an se numea W. Goldenberg. Cu obrăznicia care caracterizează această rasă medicul W. Goldenberg a găsit că-i mai bine să-și schimbe numele în V(asile) Munteanu. Efectul acestei schimbări de nume, sau mai bine zis „afaceri", s'a văzut imediat, deoarece abia la o lună după aceasta, evreul a fost cocoțat în postul pe care îl ocupă astăzi și de unde sfidează întreaga opinie românească, și pe toți medicii români, cari au protestat împotriva acestei neașteptate numiri.

Dar ceea ce pare mai curios în toată această chestiune, este că domnii cari au inlesnit și au încredințat Goldenbergului un post așa de import într'o instituție de stat, e că nu i-au cercetat de loc antecedentele din obscura-i carieră de medic.

Numai cu trei luni înainte de a fi numit la Casa Asigurărilor, medicul Geldenberg-Munteanu a fost îndepărtat din serviciul soc. petrolifere „Astra Română" pentru fapte de ordin moral.

Scandalul iscat, a fost grație unor „oculte" intervenții înăbușit și peste el s'a cernut tăcerea, iar atunci când s'a aflat, a fost prea târziu, deoarece proaspătul Munteanu Vasile, fusese înscăunat medic subșef.

Odată ajuns în această calitate, jidanul acesta, pe numele-i galițian Goldenberg, a început să pună în celelalte locuri vacante, neamurile. Toate numirile ce s'au mai făcut au fost numai cu medici jidani: O Weisenberg, Saposnik Leiba, Diner Moriț, Rosenblat și alții răspândiți prin județ.

Într'un reportaj viitor ne vom ocupa de modul cum sunt tratați muncitorii, cari au nevoie de asistență medicală.

Jidanul Rosza Ieno, numit profesor
la liceul comercial din Cluj, în locul d-lui profesor Ioanițescu
— In atenția ministrului educației naționale. —

CLUJ, 25. — *Am înregistrat cu satisfacție măsurile restrictive luate de ministerul educației naționale cu privire la numirile de profesori secundari, străini și mai ales jidani.*

Cu regret trebue să semnalăm că aceste măsuri și ordine nu sunt executate cu strictețe de organele subalterne. Cazul petrecut la liceul comercial de băeți din localitate este edificator în această privință.

CE CAUTA JIDANUL ROSZA IENÖ la CLUJ

La începutul anului școlar, ministerul educației naționale a numit profesor la liceul comercial de băeți la catedra de limba franceză pe d. Ioanițescu, catedră rămasă vacantă prin pensionarea valorosului și apreciatului profesor Beaquerel, autor a numeroase manuale didactice, cu ord. nr. 144.054/1937.

Profesorul Ioanițescu, un fin și dotat spirit intelectual, a ocupat catedra și și-a început activitatea.

După câteva zile, Inspectoratul școlar Cluj numește la aceeași catedră pe un jidan anume Rosza Ienö, venit de aiurea și intrat dubios în grațiile oficialității, dând în schimb d-lui prof. Ioanițescu, de circumstanță, câteva ore de suplinire.

CEREM ANULAREA NUMIRII PROFESORULUI JIDAN

Noi am scris și am prezentat de nenumărate ori opiniei publice anomaliile în cari se complac oficialitățile noastre. Totuși, faptul că jidanul Rosza Ienö a fost numit și favorizat de Inspectoratul școlar la o catedră în defavoarea unui profesor român, prezintă destulă gravitate. Și pe ce temei?.. Pe temeiul că d-lui inspector Popa i-se pare că jidanul Rozsa Ienö are o parte din examenul de capacitate.

Dar e absurd și caraghios să acorzi întâetate unui jidan bazat pe motive atât de simpliste cari nu rezistă nici unei argumentații logice și nici unei invocațiuni legale. Amândoi profesorii sunt egali în grad. Dar probabil că altul este motivul pentru care jidanul Rozsa a fost instalat la catedră!

D. director Purcaru, din ministerul educației naționale, nu are nimic de spus?..

Jidanii ne sufocă viața în toate domeniile de manifestare. Nu înțelegem cum, acum, când toată lumea are în ochi viziunea unei alte Românii, mai există, totuși, oficiali cari, îngrădiți în paragrafe strâmte, întârzie prin intervențiile lor fundamental eronate, procesul de purificare a vieții noastre publice.

De aceea cerem imediata înlocuire a profesorului jidan, cu un profesor român.

Cum sunt mutilați românii
în atelierul unui jidan din Teiuș

TEIUȘ, 26.—Există în acest centru românesc, ca în toate colțurile României, un jidan ce răspunde la numele de Beniamin Salamon.

El este proprietarul unui atelier de tâmplărie, deși nici când nu a exercitat meseria de tâmălar. Pentru a avea un câștig mai mare, încă din anul 1928 și-a instalat mașini puse în mișcare cu curent electric. Deși noua lege spune că patronul care nu este meserias, nu poate exercita meseria, el nu s'a temut de nimic și și-a continuat afacerile.

In intervalul acesta, la mașini, în lipsă de conducător expert, au lucrat muncitorii români, cari nefiind pregătiți tehnicește, s'au ales cu grave legiuni corporale..

Astfel, în ziua de 22 Septembrie, tâmplarul Mihail Uriеș, român neaoș și bun creștin, domiciliat în Teiuș, intenționând să lucreze la mașinile ghilotine ale jidanului Beni, nu se poate preciza din a cui cauză, cuțitele unei mașini i-au retezat complet mâna dreaptă. Această nenorocire s'a întâmplat când personalul fabricei nu era în atelier.

Opinia publică, îngrozită de victimele ce le fac aceste mașini ghilotine, cere ca imediat să se sisteze continuarea lucrărilor, iar patronul să fie făcut responsabil de toate nenorocirile întâmplate în atelierul său.

Este mai mult probabil că victima, căreia i s'a amputat din cot mâna dreaptă, nu va mai rămâne în viață, sau în cel mai bun caz, va rămâne un schilav iar soția cu cele patru fetițe, toate în școli, sunt sortite să ajungă muritoare de foame, din cauza nenorocirii întâmplată tatălui lor, din cauza sgâreniei unui jidan, care nu vrea să-și pună un mecanic calificat la mașini.

Cerem să se facă, de către organele ministerului muncii, un riguros control, și să se aplice aspre sancțiuni jidanului vinovat.

Un avocat român cere excluderea presei naționaliste dela judecarea procesului comuniștilor din Cernăuți

Cernăuți, 26. — *De câteva zile se judecă în fața Tribunalului militar din localitate procesul celor 50 de comuniști trași în fața instanței de judecată pentrucă s'au făcut vinovați de propagandă subversivă contra Statului, uneltind cu o intensitate fără precedent la răsturnarea ordinei sociale și instaurarea anarhiei și a întregului cortegiu de reforme marxiste cu cari comuniștii vor să ne fericească cu tot dinadinsul. Tribunalul este prezidat de d. colonel Cristescu, profesor univ. și eminent jurist, comisar regal d. Maior Burada, lt. col. Ionescu, căpitani Gavrilescu, Vruia și Buruiană.*

Acest proces este una dintre cele mai răsunătoare spețe de acest fel care s'a desbătut vreodată în fața instanțelor noastre militare, date fiind capetele de acuzare puse în sarcina inculpaților. In reportajul de față vom insista asupra unui incident ivit între instanță și apărare, incident care ne pare o sfidare fără seamăn aruncată presei naționaliste de către un oarecare Popovici Gheorghe, avocat intervenționist care se ocupă exclusiv cu apărarea tuturor iredentiștilor și a celor certați cu actuala ordine și așezare a Statului nostru. Dealtfel este de prisos să mai arătăm că acest individ ne-a mai dat de lucru și cu alte ocazii de asemenea natură când a apărat pe agitatorii ucraineni cari fluieraseră Imnul Regal.

D. POPOVICI GH. NU SUFERA PRESA NAȚIONALISTA

La deschiderea ședinței d. av. Popovici se adresează d-lui președinte al tribunalului, cerând cu o nerușinare demnă de streang, excluderea presei naționaliste de la desbaterile acestui proces sub motiv că se denaturează prin gazete mersul procesului, creindu-se o atmosferă defavorabilă clienților săi.

D. președinte Cristescu, neplăcut impresionat de o asemenea atitudine incalificabilă, atrage atenția numitului avocat că, colaționând cele publicate în gazete cu desbaterile dela ședințe, n'a avut niciodată ocazia să constate ceva ce ar putea veni în sprijinul susținerilor avocatului inconștient. Există cenzură și deci atunci când un ziar ori care ar fi el comite vreun abuz care depășește actualele prevederi legale, suferă sancțiunile respective. Cu această explicație demnă incidentul a fost închis.

PLEDOARII PENTRU BANI

Față de cele mai sus, nu ne putem reține sentimentul de revoltă față de individul Popovici care este ofițer de rezervă în gradul de căpitan, mai ales că atunci când circumstanțele îi dictează face mare tapaj de acest titlu. Incidentul ridicat de Popovici a stârnit unanime proteste în cercurile locale.

Când în calitate de avocat susții o cauză oarecare și consideri această misiune ca o datorie sfântă, nu înseamnă că trebuie să te identifici cu însăși personalitatea morală a celui pe care îl aperi, pentrucă atunci, d-le Popovici, nu mai faci avocatură ci faci cauză comună cu inculpatul iar în cazul de față, înseamnă că d-ta ești de acord cu propagandă comunistă, admiți profanarea bisericilor, aprobi instaurarea anarhiei în România, și aștepți cu nerăbdare vremea când cele mai înalte așezăminte ale noastre vor fi răsturnate [illegible]

Ești și anti-monarhic, d-le Popovici, pentrucă cei ce te plătesc, să te prostituiezi, sunt la fel. Avocații cari pledează în acest proces sunt plătiți împărătește. De unde vin acești bani? Vin dela Moscova. Iată deci că indirect prin mâna comuniștilor de pe banca acuzării d-ta încasezi bani dela Moscova ca să contribui la propășirea mișcării comuniste dela noi.

Atragem pe această cale atențiunea d-lui președinte al Tribunalului militar să cerceteze dacă nu este cazul să deschidă acțiune publică contra suspectului Popovici, excluzându-l dintre apărători, avându-se în vedere și antecedentele similare ale numitului.

O fetiță de 5 ani, omorîtă de un jidan

COMANA-VLAȘCA, 26. — Jidanul Iosif Eigss, negustor în comuna noastră, în timp ce venea astăzi dimineață dela București, cu automobilul, mergând cu mare viteză, a călcat și omorît pe șosea pe fetița Victoria Gh. Gaf, în etate de 5 ani.

Se spune că jidanul nu avea permis de circulație.

Nu se știe din ce motive jidanul a fost lăsat liber până la ora 12 dim., când a fost arestat în urma protestelor d-lui avocat Haralambie Russe și ale țăranilor revoltați.

Cazul a produs o mare îngrijorare și ură contra jidanilor, cari nu numai că ne jefuesc, dar acum vor să ne și omoare.

Inființarea sediilor comunale ale organizației P. N. C. în jud. Storojineț

Storojineț, 26. — După o dispoziție luată de comitetul județean al organizației partidului național-creștin din județul Storojineț, s'a hotărît ca în fiecare comună în care există organizație politică național-creștină, să se înființeze și câte un sediu.

Astfel, în această direcțiune de activitate, au luat ființă până acum următoarele sedii:

In comunele: *Iordănești, Ropcea, Crasna Putnei, Crasna Ilschi, Corcești, Igești, Presicăreni, Carapciu, Suceveni, Costești, Cupca, Stănești de jos, Suceveni, Banila, Petriceni, Budenți, Davideni, Trestiana, Ciudei, Pătrăuții de Jos, Pătrăuții de Sus.*

Rând pe rând vor lua ființă și altele, până ce nu va rămâne în tot județul nici o singură comună fără sediu. In aceste sedii al partidului Național-Creștin vor învăța să lupte ca, *prin muncă, cinste și dreptate*, să învingă pentru: *Hristos, Rege, Națiune, pentru România a Românilor!*

In atențiunea comisiunii de revizuire a supușilor străini din Constanța
Cum se îmbogățesc rapid pașaportarii

Constanța, 26.—Nu vom face în cele ce urmează proces de intenție membrilor din comisia de revizuire a supușilor străini, ce funcționează de câtva timp în localitate și cari s'au dovedit a fi la înălțimea misiunii lor, impusă fiind de cerințele unui neam care dela un capăt la altul al țări își cere dreptul la viață, ci vom căuta să le semnalăm unele cazuri, cari poate în noianul dosarelor ce au de studiat, le vor scăpa.

De aceia ne vom ocupa, în cele de mai jos, de unii dintre mulții cetățeni de ocazie ai orașului nostru, cu credința că împotrivă-le va proceda așa cum trebue.

In urmă cu ani, s'a pripășit la Constanța, sau mai bine zis pe cheiurile portului nostru un ins, care nu avea alt bagaj decât o mică legăturică și îmbrăcămintea de pe el. Nimeni din cei ce l'au cunoscut atunci, când cerșea pe străzile orașului lucru, sau ceva de mâncare, nu și-ar fi închipuit că acest ins, va parveni în numai câțiva ani, să aibă nu numai o situație materială din cele mai frumoase, dar și câteva proprietăți. Transformarea aceasta așa de rapidă a dat de gândit multora, totuși, tocmai cei cari ar fi trebuit să se sesizeze nu au făcut-o. Noi am atras atențiunea siguranței asupra lui Alf Bergesen, așa se numește proaspătul pripășit al Constanței, și deși atunci s'au produs împotriva acestuia documente, totuși nu s'a luat nici o măsură.

Erou al mai multor afaceri de contrabande pe la Brăila, unde și astăzi are un proces în curs de judecată, Bergesen a ajuns prin nu știm ce mijloace, coproprietarul unei agenții de vapoare din Constanța. Având tot timpul o activitate suspectă, acest pașaportar în loc să fie de mult isgonit din țară, se plimbă și astăzi pe străzile Constanței, unde și-a cumpărat două imobile. După câte am aflat, în ultimul timp Bergesen a cerut să fie cetățean român, renunțând la supușenia norvegiană, fără însă a fi îndreptățit la acest lucru.

Il semnalăm comisiei de revizuire și siguranței cerând să i se controleze îndeaproape activitatea și cel mai frumos act pe care l-ar face, ar fi bine dacă ne-ar scăpa de el trimițându-l peste graniță în țara lui de obârșie.

Un alt ins pe care îl semnalăm comisei de revizuire este supusul grec Founducas, proprietarul unei case de cereale, care deși nu știe românește s'a îmbogățit de când a venit la Constanța, ajungând astăzi să posede un blochaus în centrul orașului. Acest pașaportar nu s'a mărginit numai să-și acumuleze averi, dar s'a ocupat și de traficul de devize, un comerț care deși riscant este totuși foarte bănos.

Intâmplarea a făcut ca acum un an, Founducas să fie prins într'o nouă afacere de devize, de pe urma căreia păgubea statul român, cu câteva milioane de lei.

La percheziția ce i s'a făcut, s'a găsit în birourile sale acte compromițătoare din care rezulta că Founducas făcea acest comerț de mai mult timp și reușise să câștige de pe urma călcării legilor românești câteva zeci de milioane.

Afacerea este în curs de judecată și se va termina în curând credem prin pedepsirea contrabandistului.

Este deci de datoria comisiei de revizuire să trimită peste graniță acest pașaport, care nu mai poate fi tolerat.

Informațiuni

❖ „INSTITUTUL de cultură Româno-German S. C. Mândrescu", anunță redeschiderea cursurilor serale de limba română și limba germană, în ziua de 15 Octombrie crt.

Informații se pot lua în orice zi de lucru, între orele 17-19 la Facultatea de litere și filozofie. Seminarul de limba germană, Universitatea din București.

❖ *Sâmbătă 25 Septembrie a. c. a avut loc în sala Cercului Militar București adunarea generală a asociației Amicii Liceului Militar „Nicolae Filipescu" dela Mănăstirea Dealu sub președinția d-lui general Dona Constantin.*

❖ **CASA CORPULUI didactic anunță pe membrii săi că pentru anul școlar 1937/938, primește în Căminul de studente, 40 de semibursiere, numai fiice ale membrilor Casei, cu taxa de 8.000 lei anual.**

Pentru toate aceste locuri cererile se primesc la Casă numai până la 10 Octombrie a. c., însoțite de: Dovada de starea materială și numărul copiilor aflați sub îngrijirea părintelui; certificatul oficial de situația școlară la universitate, cu examenele și notele obținute.

❖ „SVASTICA DE FOC" Cercul V ține ședință astă seară Luni 27 Sept. ora 9, la sediul din bul. Pache 144 la care trebuie să ia parte toate Pumnurile Cercului V.

❖ **PRIMIM din partea d-lui ION NEGREA, funcționar, o scrisoare prin care ne arată că fiica d-sale PARASCHIVA NEGREA, a fost reprimită în școala ortodoxă de sub conducerea d-nei MARGARETA ATANASIU, în urma unui articol al nostru.**

Mulțumim d-nei Atanasiu că, în fine, ne-a înțeles.

❖ LA ȘCOALA de aplicație a Școalei Normale ortodoxe „ANDREI ȘAGUNA" din Sibiu sunt vacante un post de învățător la secția de băieți și două posturi de învățătoare la secția de fete. Doritorii de a ocupa aceste posturi vor înainta până la 1 Octombrie crt. cerere Consiliului Arhiepiscopesc din Sibiu.

❖ LA FACULTATEA de Drept din București, înscrierile pentru concursul de admitere vor avea loc dela 1—8 Octombrie a. c.

Candidații vor depune odată cu cererea de înscriere, extractul de naștere și diploma de bacalaureat în original.

Concursul va consta în două probe, una scrisă și una orală din următoarele materii: *Istoria Românilor* (Programa cls. V-a), *Istoria Românilor* (Progr. cls. 8-a), *Economia politică și Dreptul* (Progr. cls. 7 și 8) *Logică și Sociologie, Ttraducerea unui text latin* (Cicerone).

Taxa de înscriere la concurs (100 lei) se va plăti la caseria Facultății. Inscrierile studenților la examenele de fine de an vor avea loc între 1—8 Octombrie.

❖ *Căminul cultural „GHEORGHE I. BRATIANU" secția feminină cu sediul în bul. Maria 23. păstrându-și tradiția, anunță că primește în fiecare Miercuri între orele 6—8 seara, daruri de îmbrăcăminte, încălțăminte și rufe, etc., pentru femei, bărbați și copii, care se vor distribui celor nevoiași, în ziua de 23 Decembrie cu ocazia pomului de Crăciun.*

❖ CU AUTORIZAȚIA ministerului aerului și marinei funcționează în București în b-dul Elisabeta nr. 34 școala de ELECTROMECANICA, pentru formarea tehnicienilor electricieni-mecanici și a radiotelegrafiștilor necesari armatei.

Rușinea dela Burdujeni

Burdujeni, 25. — In târgușorul Burdujeni, depozitara tuturor ziarelor naționale românești este Cooperativa românească „Viitorul".

Odată cu preluarea acestor ziare de către Cooperativă, dela fostul depozitar jidan BRAUNȘTEIN, în acest târgușor înstrăinat și cu un pronunțat aspect de colonie jidovească, a început să-și facă loc un alt spirit, ceeace a cam îngrijorat pe jidani și pe jidoviți.

Această îngrijorare este cu atât mai mare cu cât s'a purces cu ajutorul unor metode politicianiste la atacarea Cooperativei.

Prezentăm deocamdată următorul caz:

Cooperativa „Viitorul" în scopul de a răspândi cât mai mult ziarele românești a amenajat și instalat în fața localului ei, o tablă de afișarea ziarelor, care tablă prin felul cum era instalată, atrăgea atenția până și celui mai indiferent trecător.

Sub amenințarea că va fi impusă unui impozit comunal de 2.000 lei, Cooperativa a fost silită să nu mai instaleze această tablă atât de vizibil, ci s'o dosească sub pereții clădirii.

Și în timp ce Cooperativa este astfel tratată, depozitarului jidan i se tolerează în mod revoltător, și ca o sfidare a oricărui sentiment românesc, să instaleze tablele de afișe până și în mijlocul străzii, împiedecând de multe ori și circulația vehiculelor, fără ca acest jidan să plătească vreun impozit comunal pentru folosirea zonei drumurilor.

Credem că cele relatate mai sus constitue o mare rușine.

Ce are de zis primarul comunei, care nici până în prezent nu ne-a răspuns ce știe de percheziția ce s'a făcut la brutarul jidan Lupovici, despre care neam ocupat în coloanele acestui ziar și care primar în prezent se ocupă, pe la Uniunea Cooperativelor din Cernăuți, cu încercări de a îndepărta dela conducerea Cooperativei un distins naționalist, pe d. căpitan Alexandru Mihăescu, spre a putea cocoța în locul d-sale, oamenii clubului, murați în alcool, iar la președinția acestei cooperative pe socrul său?

TRAGEDIA SFINTEI NOASTRE BISERICI

Biserica Sfântul Ilie din Gorgani
Așezată pe o necropolă preistorică, Biserica are și ea nenorocirea învecinării cu traficanții de carne vie

Una din cele mai interesante Biserici bucureștene, nu numai prin vechime și arhitectură, dar și prin așezarea ei, este Sfântul Ilie din Gorgani socotită a fi locul de închinare a școlarilor dela liceul Lazăr, deci oarecum o Biserică a tineretului.

Așezată pe o movilă, un gorgan, configurație a cărei origină e căutată atât în istorie, cât și în preistorie, Biserica a fost în vechime construită și ea din lemn iar movila, gorganul, era loc domnesc. Inchinată de Șerban Vodă Cantacuzino, ca metoh mânăstirei Cotrocenilor, nu se știe precis cine a construit-o.

In timpul lui Alexandru Ipsilanti, Bisericuța a căzut prin putreziciunea lemnului și a fost reparată târziu, la 1819, de enoriașii din mahalaua Gorganului.

MAHALAUA GORGANILOR ȘI MAHALAUA CALICEASCA

Pe vremea lui Alexandru Ipsilanti, locul domnesc aparținea Bisericei—adică movila — iar mahalagii dinprejur îi plăteau chirie. Intr'un act din 1692 se arată că în coasta gorganului șerpuia Dâmbovița pe care Biserica avusese niște mori date apoi mânăstirei Radu Vodă.

Casi azi, Biserica Sfântul Ilie avea o mahala întreagă și după cum arată un act dela Matei Basarab din 1639, se învecina cu mahalaua Caliceasca, mahala ce se întindea până spre părțile mitropoliei și str. Cazărmii, pe unde se află Puțul Calicilor cu crucea despre care am vorbit în ancheta noastră.

Ulițele din mahalaua Gorganului erau deseori inundate de Dâmbovița care pe acea vreme făcea multe boclucuri în București, nefiind canalizată.

TEMELIILE BISERICII SE INFUNDA INTR'O NECROPOLA

Gorganul — movila — pe care e așezată Biserica Sfântul Ilie, e singura care s'a păstrat în forma lui caracteristică și care-i dă acea origine preistorică despre care vorbește Odobescu, făcând parte din colinele bucureștene asemănătoare nivelate însă pentru nevoile edilitare și constructive.

Săpăturile recente — mai recente decât cele făcute pe vremea lui Gion la Arcuda — între cari acelea întreprinse de d. Rosetti, conservatorul Muzeului Municipal al Capitalei, au dus definitiv la concluzia că Bucureștii au fost o stațiune preistorică cu rămășițe neîndoelnice găsite la Măgura Jilavei, la Ciurel, la Teiu — stațiune rămasă și trecută în perioada istorică.

Nicolae Odobescu spunea în această privință că și temeliile Bisericii Sfântul Ilie, se afundă într'o movilă, un antic gorgan, adică o necropolă a sălbaticilor de acum câteva mii de ani.

Biserica „Sf. Ilie Gorgani"

Gorganul pe care s'a construit Biserica Sfântul Ilie — cum spune Gion — fie necropolă ridicată de mână omenească, fie movilă lăsată de natură, casi colina mitropoliei și casi colina pe care s'a ridicat Radu Vodă și aceia pe care stă mândră Biserica Mihai-Vodă, au atras oameni cari s'au așezat ca.. strămoși ai bucureștenilor de azi.

TRAFICANȚII DE CARNE VIE PANGARESC BISERICA

Și Biserica Sf. Ilie din Gorgani — adică din mahalaua Gorganilor — face parte din lăcașurile dumnezeești, în jurul cărora s'a aciuiat, an după an, traficul de carne vie, așa cum s'a stabilit în Crucea de Piatră — tot lângă Biserică — pe Brezoianu, deasemeni lângă Biserică...

Casele de toleranță, ca și cele câteva hoteluri tot case de toleranță, se îngrămădesc în jurul acestei vechi Biserici care, sărmana, e singura care păstrează, cu seara de acces din poala movilei, așezarea ei pitorească din Bucureștiul acelor vrednici mahalagii creștini necopleșiți încă de jidovime, nerușinare și nepăsare — nepăsarea celor în sarcina cărora cade vegherea ca nici o atingere ticăloasă să nu pângărească Sfânta Biserică.

MOȚA ȘI MARIN

Studențimea creștină a ținut să cinstească această veche — atât de veche încât nu i se știe ctitorul — Biserică bucureșteană, depunând în fața altarului trupurile eroilor Moța și Marin morți departe de țară, în Spania, în lupta pe care o duce Crucea împotriva lui Iehova.

Dinu Dumbravă

UN REZULTAT REPEDE și DURABIL

REUMATISM

O nouă descoperire

Posed un simplu însă minunat remediu contra Reumatismului. Nevritei și maladiile aciditățil.

Nu este vorba nici de o drogă nici de un medicament, ci de o plantă numită HERVEA.

Cu mica sa foaie se face o băutură, ce se prepară și se bea ca ceaiul obișnuit. Nici o plictiseală, nici o greutate, îl preparați acasă; ușurarea se resimte imediat și devine din zi în zi mai evidentă.

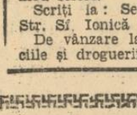

Sute de persoane din toate clasele societății au obținut dela acest remediu o ameliorare durabilă și mi-au trimis scrisori lăudând această minunată mică plantă.

Luați o ceașcă de HERVEA în fiecare dimineață și vă veți simți o altă ființă. Motivul este că ea elimină otrăvurile produse de către acidul uric și previne noui îngrămădiri de alte depozite acide în organism.

Trimiteți pur și simplu numele Dv. și adresa exactă și veți primi prin poștă în mod gratuit o cantitate suficientă pentru o încercare. Dacă simțiți o ameliorare vi se va trimite o nouă cantitate cu preț modest. Pot spune după experiența mea personală, că produsul este extrem de eficace contra reumatismului și maladiilor conexe și ceace el a făcut pentru mine în câteva săptămâni, trebue să facă și pentru Dv.

REFUZAȚI CONTRAFACERILE

In interesul consumatorilor ceaiului Hervea, rugăm a refuza orice ambalaj care nu poartă numele:

HERVEA

Marcă înregistrată

Singurele cari sunt veritabile Dacă voiți să-l încercați în mod serios.

Scriți la: Serviciul Hervea, Str. Sf. Ionică 8, București.

De vânzare la toate farmaciile și drogueriile din țară.

FEDERAȚIA NAȚIONALA TEXTILA cumpără paie de In și Cânepă (netopite); adresa Banca Centrala „Cooperativa" str. Brezoianu 31. Telefon 4.48.00.

A apărut în editura Românească

Tipografiile Române Unite S. A.

București - Rahovei 42 - Tel. 3.77.38

Manualele de curs primar ale Autorilor: I. POPESCU Directorul Școalei Normale pentru învățământul Poporului Român, DOBRE STANCIU, I. D. COMAN, C. CAZAN, P. I. ROȘIORU și N. MARINESCU.

ABECEDARE Partea I. și II.
CETIRE cl. II. III. IV.
GRAMATICA cl. III. IV.
GEOGRAFII cl. III. IV.
ARITMETICI cl. I. II. III. IV.

Precum și Caligrafii, Desen, Desen Geografic și Lucru Manual la toate clasele.

ABECEDARE P. I. și II de N. G. LONGINESCU și ELIZA ALEXANDRESCU, CETIRE și GRAMATICI cl. II, III, IV de C. SCORȚEANU, MARIA SCORȚEANU și SOARE M. DUCA.

Toate întocmite conform programei Analitice din 1936, și aprobate de Ministerul Educației Naționale în 1936.

RABATURI excepționale.

Catalogul se trimite gratuit la cerere.

ULTIMA ORĂ

D. Dinu Brătianu
şi situaţia politică

— Şeful partidului liberal e şi egoist şi pătimaş. Ce-i în stare să declare un om, care nu cunoaşte realităţile. —

Vom avea o nouă guvernare liberală?

D. Dinu Brătianu a presidat ieri după amiază şedinţa delegaţiei permanente a organizaţiei liberale din Brăila şi a făcut declaraţii politice, cari vor prilejui discuţii legitime şi în rândurile partidelor şi în presă.

Şeful liberalilor, oricâte prejudecăţi va fi trebuit să învingă, a confirmat, însfârşit, spre profunda desiluzie a naţional-ţărăniştilor, că e în perfect acord cu preşedintele consiliului de miniştrii asupra acţiunii desfăşurate până azi, că împărtăşeşte punctul de vedere al guvernului cu privire la situaţia internă, că ne apropiem de sfârşitul mandatului Corpurilor Legiuitoare şi că, în conjunctura actuală, toate străduinţile se cer mobilizate pentru proteguirea elementului etnic românesc.

Precisările oficiale ale d-lui Dinu Brătianu au o covârşitoare importanţă, mai ales că ele vin în preajma producerii unor evenimente politice de prim ordin.

Dar subliniem că şeful partidului liberal a lăsat să se înţeleagă că nici un partid opoziţionist nu are dreptul la succesiune.

In adevăr, iată ce a spus d-sa:

„Succesiunea la guvern este disputată de mai multe partide sau grupări politice. Este natural ca fiecare din ele să aibă atari veleităţi. Ca să se pronunţe în viitoarele alegeri, ţara trebue să cunoască programul de realizări al fiecăruia din ele.

„Am căutat să-mi dau seama de principiile călăuzitoare şi posibilităţile de înfăptuire ale fiecăruia, dar nu am putut fi lămurit".

E îmbucurător că din când în când d. Dinu Brătianu se desprinde din preocupările comerciale, din multiplele îndeltniciri comerciale, şi-şi apleacă ochii peste programele celorlalte partide. Păcat, însă, după cum singur mărturiseşte, că nu s'a lămurit asupra principiilor călăuzitoare ale acestor organisme...

„S'au înfăţişat, constată d. Dinu Brătianu, două formule: una a statului ţărănesc, alta a naţionalismului.

„Nu s'a concretizat, însă, ce însemnează statul ţărănesc, nici cum se poate realiza, după cum nu s'a arătat cum se poate realiza noul naţionalism. Mă întreb dacă este ceva nou în formulele puse înainte ca trambulină pentru a sări un hop electoral".

De ce, oare, d. Dinu Brătianu se mulţumeşte numai să întrebe dacă e ceva nou în abandonatul stat ţărănesc şi în naţionalismul clocotitor care se revarsă, tumultos, ca un gheizer de apă fierbinte?

De ce nu s'a obosit puţintel să analizeze aceste două formule spre a vedea că statul ţărănesc e o formulă demagogică, iar naţionalismul o cerinţă imperioasă a naţiei robită de jidani?

D. DINU BRATIANU

De ce?

Pentrucă d. Dinu Brătianu, fără să argumenteze, e de părere că numai liberalii sunt în stare să îmbunătăţească soarta ţăranului şi să facă faţă cerinţelor naţionaliste.

Stranie părere!... Ea demonstrează până la evidenţă că partidul liberal se erijează în monopolizator a tuturor lozincelor.

De altfel, d. Dinu Brătianu, cu o candoare adorabilă, a spus:

„Din punct de vedere al ridicării clasei ţărăneşti şi din punct de vedere al naţionalismului, suntem partidul nu al programelor de opoziţie, ci al realizărilor".

Vasăzică: cei ce revendică puterea pe baza unui program naţionalist nu se pot aştepta la nici o izbândă, deoarece partidul liberal realizează naţionalismul.

Cum?

Cu ocrotirea străinilor în industrii, cu încurajarea lor în marele comerţ, aidoma cu naţional-ţărăniştii cari anunţă stat ţărănesc cu bancherii jidani în fruntea partidului.

Şi ca să-şi încheie declaraţiile, d. Dinu Brătianu a ţinut să accentuieze pe această insinuare, a cărei semnificaţie nu va scăpa nimănui:

„Se apropie alegerile generale. Va rămâne partidul liberal la guvern sau va veni altul? Noi trebuie să ne pregătim, căci suntem singurul partid care poate duce ţara la propăşire".

Singurul partid în stare să ducă ţara la propăşire e partidul liberal?

Hotărît lucru, că d. Dinu Brătianu e şi egoist şi pătimaş. Iar pe de-asupra, e şi necunoscător al realităţilor politice.

Victor Mocanu

Cine are drept la No. 1 în „Galeria Canaliilor"?

— Intre bestia Petre Petrescu şi doctorul honoris causa Meahălă Jidosadoveanu. O anchetă cu privire la canaliile în activitate. Ar fi groaznic să fie homosexual! —

— Petre Petrescu e scos din rândul oamenilor de onoare. —

Primim din partea d-lui colonel T. VOINESCU, din Braşov, următoarea scrisoare:

Mult iubite d-le doctor,

„Pentru palmele pe cari d. Ionescu Ilie Dumitru, depozitar de ziare din Alexandria, le-a aplicat— româneşte şi zdravăn — pe obrazul lt.-colonelului în rezervă şi CANALIEI IN ACTIVITATE: Petre Petrescu — rog binevoiţi a-i transmite călduroasele mele felicitări!

„Dar fiindcă veni vorba de acest prim înscris în „GALERIA CANALIILOR" deschisă de „Porunca Vremii", pentru insulta pe care bestia a adus-o I. P. S. Patriarh, daţi-mi voie să fac următoarele observaţiuni:

„Petre Petrescu, a fost stigmatizat şi insultat, din primul ceas, de d. ing. RADU ILIESCU, redactorul dv., care s'a sesizat cel dintâi de ofensa adusă şefului suprem al Bisericii. Apoi de dv. personal. Au urmat la rând: subsemnatul, colonelul STOICA şi d. general PIRICI. Fără ca totuşi, canalia să se fi gândit a reacţiona cum cer legile onoarei şi ale oştirii.

CE FAC ŞEFII IERARHICI?

„Intrebarea este: cum se face atunci că, pentru acest cumul de abateri, contrazicând prevederi categorice din legea consiliilor de reformă şi de onoare, nu s'au sesizat nici până astăzi, şeful activ al unităţii unde conteză ca ofiţer de rezervă Petre Petrescu, sau vre-unul dintre şefii acestuia?

„Dacă dv. n'aţi voit a-l stigmatiza pe MEAHALA JIDOSADOVEANU şi pe această cale, n'ar fi cazul să întrebaţi cititorii „Poruncii", rugându-i să vă comunice şi ei ce părere au, cel puţin printr'un da sau nu, asupra acestei chestiuni: cine să figureze la No. 1 al „Galeriei Canaliilor", Petre Petrescu sau Mihail Sadoveanu?

„Primiţi, vă rog, încredinţarea stimei mele întregi".

Colonel T. VOINESCU
din rezerva artileriei Braşov

Ar fi groaznic!

„Dar nesfârşita mea sete de adevăr şi dreptate mă face să sar şi acum, imediat ce iau cunoştinţă de articolul dv. „Petre Petrescu este o canalie sinistră". Să fie adevărat că-i homosexual"? Şi cu sentimentul care m'a îndemnat să fiu cel dintâi alături de d-voastră ca să pălmuim canalia, sar şi de data aceasta ca să afirm cel dintâi că am aproape certitudinea: Nu e adevărat! Mi se pare să informatorul dv. d. Mihăilescu se înşeală, trebue să facă o confuzie de nume, fiind vorba de altă persoană.

„Cred că aşa vă vor lămuri şi şefii acestui Petre Petrescu, către care, cu drept cuvânt, bine v'aţi adresat, fiindcă dacă într'adevăr s'ar confirma că greşesc eu şi are dreptate d. Mihăilescu, CHESTIUNEA AR FI GROAZNICA, depăşind ca infamie şi scandal tot ce s'a cunoscut vreodată în ţara aceasta.

CARAGHIOSLAC DE IMBECIL

„Şi ce caraghioslâc cu imbecilul acesta de Petre Petrescu! Fost ofiţer activ, în loc să acţioneze potrivit codului de onoare, se adresează justiţiei, chemându-vă în judecată? Toată redacţia „Poruncii Vremii"? Dar colaboratorii ei, din ţară, de ce nu? Dar toţi aceia cari v'au trimis adeziunile lor, de ce nu? Te pomeneşti că, generos, ne lasă în pace ca să putem figura martori ai d-voastră la proces!

Cine? Petrescu sau Jidosadoveanu?

„Se mai pune însă o chestiune, în legătură cu „GALERIA CANALIILOR". Anume, şi vă repet o întrebare pe care v'am mai pus-o într'o scrisoare trecută: CINE VA AVEA TRISTA NEDEMNITATE DE A FIGURA LA No. 1, AL ACESTEI „GALERII A CANALIILOR"? Bestia Petre Petrescu, sau VIITORUL DOCTOR HONORIS JIDOVORUM CAUSA, MIHAIL SADOVEANU?

„Dacă dv. n'aţi voit a-l stigmatiza pe MEAHALA JIDOSADOVEANU şi pe această cale, n'ar fi cazul să întrebaţi cititorii „Poruncii", rugându-i să vă comunice şi ei ce părere au, cel puţin printr'un da sau nu, asupra acestei chestiuni: cine să figureze la No. 1 al „Galeriei Canaliilor", Petre Petrescu sau Mihail Sadoveanu?

„Primiţi, vă rog, încredinţarea stimei mele întregi".

Colonel T. VOINESCU
din rezerva artileriei Braşov

SA NE RASPUNDA ŢARA!

D. colonel T. Voinescu, căruia îi mulţumim călduros pentru promptitudinea şi dârzenia cu care ia parte la această severă campanie de demascare a canaliilor şi de înfierare a cozilor de topor, are foarte multă dreptate.

Nu l-am uitat deloc pe Mihail Jidosadoveanu. Locul lui e, desigur, după somaţiile de rigoare pe care i le vom da — insistând din nou, deşi suntem convinşi c'o facem zadarnic — să abandoneze sărindarul judeo-comunist, locul lui e, repetăm în „GALERIA CANALIILOR". Dar d. col. Voinescu pune foarte judicios chestia: cui i se cuvine, în această galerie a stigmatizării canaliilor, locul No. 1? Cine e ticălosul No. 1, suprema canalie? Iată un lucru foarte interesant de stabilit.

Transmitem ţării, în consecinţă, întrebarea şi aşteptăm drasticul ei răspuns!

ing. r. i.

La Madrid s'au revoltat
gărzile de asalt şi gărzile civile

— Noui poziţii importante ocupate de naţionalişti pe frontul Leon. —

Salamanca, 27 (Rador). — Corespondentul Agenţiei Havas, transmite:

Comunicatul oficial al marelui cartier general naţionalist, declară următoarele:

Pe frontul Asturii, în sectorul oriental, trupele naţionaliste au ocupat în cursul nopţii poziţiile guvernamentale din regiunea muntelui Ibero.

Pe frontul Leon, în sectorul Riano, forţele naţionaliste au ocupat cele cinci poziţii guvernamentale dela Espalar şi trecătoarea Ventanilla.

Valladolid, 27 (Rador). — Corespondentul Agenţiei Havas, transmite:

Postul de radio naţionalist anunţă că pe frontul din Toledo, forţele naţionaliste au ocupat JINALACIO DE SISLA.

Postul de radio naţionalist declară că la Madrid s'ar fi produs o rebeliune a gărzilor şi a gărzii civile republicane.

Azi s'a întrunit la Geneva Consiliul Permanent al Micii Înţelegeri

Geneva, 27 (Radio-Oriente). — **Azi dimineaţă s'a întrunit aci Consiliul Permanent al Micii Înţelegeri, sub preşedinţia d-lui VICTOR ANTONESCU, ministrul de externe al României şi preşedintele Consiliului Permanent.**

La această reuniune Cehoslovacia este reprezentată de d. KAMIL KROFTA, ministrul afacerilor străine, iar Jugoslavia prin d. PIRICI, ministrul Jugoslaviei

442.500 persoane
au vizitat ieri Expoziţia dela Paris

Paris, 27 (Rador). — **Marea Expoziţie Internaţională dela Paris a fost vizitată eri, până la ora 23, de 442.500 persoane.**

Conferinţa a IV a guvernatorilor
băncilor de emisiune din Mica Înţelegere

— Recepţia dela Banca Naţională. —

Azi dimineaţă, la ora 10 jumătate, a avut loc la Banca Naţională, recepţia delegaţiilor cehoslovacă şi jugoslavă de către consiliul de administraţie al băncii, sub preşedinţia d-lui guvernator Mitiţă Constantinescu.

La ora 11.15, delegaţiile iugoslavă şi cehoslovacă au depus câte o coroană la mormântul Eroului necunoscut, iar la ora 11.45 s'au inscris în registrele Palatului Regal.

D-nii dr. M. Radosavljevitch, guvernatorul Băncii de emisiune jugoslave şi dr. K. Englis, guvernatorul Băncii de emisiune cehoslovace, au vizitat pe d. M. Cancicov, ministrul finanţelor.

După dejunul, ce va avea loc la ora 13.30, după amiază la ora 16, se va deschide la Banca Naţională, prima şedinţă a conferinţei guvernatorilor băncilor de emisiune din ţările Micei Înţelegeri.

Redacţia ziarului polonez A. B. C.
devastată de tineretul naţionalist

— O bombă aruncată în mijlocul contramanifestanţilor socialişti răneşte grav 11 tineri de stânga. —

Varşovia, 27 (Rador). — **Treizeci de tineri aparţinând partidului „Uniunei Naţionale", înarmaţi cu revolvere şi bâte au intrat ieri seară cu forţa în localul ziarului naţionalist „A.B.C."**

Tinerii au tăiat firele telefonice şi au lovit pe redactorul-şef şi pe mai mulţi colaboratori ai ziarului.

Peste o oră dela această agresiune, toate redacţiile ziarelor din Varşovia au primit din partea Uniunei Poloniei Tinere un comunicat, în care ziarul „A. B. C." este acuzat de a fi „distrus sistematic conştiinţa unităţii la cei cari lucrează pentru mărirea Poloniei".

Varşovia, 27 (Rador).— **Astăzi s'a desfăşurat la Varşovia o mare manifestaţie a tineretului socialist la care au luat parte peste 10.000 de băieţi şi fete, defilând cu 400 de drapele şi cântând internaţionala.**

Corespondentul agenţiei D. N. B. declară că IN TIMP CE MAI MULTE ORGANIZAŢII SPORTIVE DEFILAU CANTAND INTERNAŢIONALA ŞI FACAND CU PUMNUL STRANS SALUTUL COMUNIST, O PETARDA A FACUT EXPLOZIE .ŞI .A SPART UN GEAM.

Din cauza panicei care s'a produs şi a cioburilor de geam care au sărit la mare distanţă, peste 20 de persoane au fost rănite.

*

Varşovia, 27 (Rador). — După terminarea manifestaţiei de eri după amiază a tineretului socialist, în momentul când asistenţa se împrăştia, mai mulţi tineri din grupările de extrema dreaptă au aruncat o bombă care în explozie a rănit 11 participanţi la manifestaţia tineretului socialist. Dintre cei răniţi 5 sunt în stare foarte gravă. Poliţia a arestat 3 studenţi. Ancheta continuă.

Ştiri şi polemici

MANEVRELE regale încep pe ziua de 10 Octombrie şi sfârşesc pe ziua de 16.

In ziua de 14, va fi zi de repaus.

In acea zi M. S. Regele, însoţit de şeful statului major francez, d. general Gamelin, şi de toate misiunile militare străine, participă la serbările de comemorarea eroilor naţionali Horia, Cloşca şi Crişan, cari vor avea loc la Alba-Iulia.

*

MIERCURI părăseşte Capitala d. dr. Al. Vaida Voevod, care pleacă la Cluj.

Şeful Frontului Românesc se va opri la Sinaia, unde va avea o întrevedere cu d. G. G. Mironescu.

*

D-NII: Dinu Brătianu, Vasile Sassu, Ion Nistor, dr. Costinescu, şi Mircea Cancicov, au asistat eri la inaugurarea Palatului Asigurărilor Sociale, din Brăila.

*

NI SE COMUNICA din Cluj, că prietenii d-lui Iuliu Maniu pregătesc o mare întrunire la Vinţ pentru Duminica viitoare, în cadrul căreia d. Mihai Popovici va face declaraţii cu privire la situaţia REALA a partidului naţional-ţărănesc faţă de succesiune.

*

FRONTUL ROMANESC din cuioarea de Albastru a sărbătorit, aseară, prezenţa d-lui dr. Al. Vaida Voevod în Capitală, în cadrul unei petreceri câmpeneşti.

*

D. Dr. ILIE RADULESCU, directorul ziarului nostru, a primit următoarea telegramă dela Piatra Neamţ:

„Plăeşii lui Ştefan Vodă, depe locurile sfinte ale Neamţului, vă trimit omagiul pentru lupta pe care o duceţi, rugându-vă totodată a înşera următoarea telegramă în ziarul d-voastră, adresată domnilor A. C. CUZA, OCTAVIAN GOGA, VAIDA-VOEVOD, CORNELIU CODREANU şi GH. BRATIANU: Plăeşii de pe meleagurile jud. Neamţ, cu nădejdea că vă veţi uni, măcar în ceasul al 11-lea, vă strigă cu toată puterea milenară a strămoşilor: cu Dumnezeu înainte.

Decan, ŞOAREC, Publicist FUIARGA şi av. IOANIU

*

AZI DIMINEAŢA la orele 8, a decolat depe aeroportul Băneasa un avion comercial al soc. L. A. R. E. S. care face prima cursă technică pe ruta Bucureşti—Zagreb—Veneţia—Milano.

După 5 Octombrie, această cursă se va face în mod regulat, călătorii care pleacă din Bucureşti putând fi în după amiaza aceleiaşi zile la Milano.

*

CURTEA de apel din Iaşi a respins opoziţia cunoscutului scriitor de extremă stângă Scarlat Calimachi, menţinând sentinţa primei instanţe: 1 an închisoare şi 3 ani interdicţie.

Scarlat Calimachi e osândit pentru un articol atâtător, care frizează legea alarmismului.

*

MIERCURI dimineaţa pleacă la Rătesti d. profesor G. I. Brătianu, care va reveni în Captală peste câteva zile.

*

D. GR. IUNIAN a prezidat, ieri comitetul executiv al organizaţiei radical-ţărăniste din Gorj şi a făcut declaraţii politice.

*

D. VALER POP, ministrul industriei şi comerţului, va sosi în Capitală astăseară la orele 11, venind dela Alba Iulia.

*

ASTAZI va sosi în Capitală, cu avionul dela Belgrad, d. general Ion Sichitiu, şeful Marelui Stat Major al Armatei, care a participat, împreună cu ceilalţi invitaţi străinii, la manevrele armatei jugoslave.

*

IN ORGANIZAŢIA liberală de Tulcea scandalul declanşat de d. ministru V. P. Sassu, s'a adâncit.

Se ştie, că d. V. P. Sassu vrea să promoveze la şefie pe cumnatul d-sale.

*

I. P. S. S. DIONISIE mitropolitul Poloniei, va vizita azi la 1 d. a. şcoala ortodoxă a femeilor române.

Astă seară la legaţia polonă va fi un dineu urmat de o recepţie.

Mâine Marţi, înalţii oaspeţi vor vizita mânăstirile Cernica şi Pasărea.

Ministerul cultelor va oferi mâine la ora 1 d. a., un banchet, care va fi dat la Athenée Palace.

*

D. prof. G. WILKE, dela Berlin, va vorbi mâine, Marţi, 28 Septembrie, orele 7,30 seara, în sala anului II a facultăţii de drept din b-dul Elisabeta 64, despre „Lupta împotriva infractorilor de obişnuinţă în dreptul penal german".

D-nii magistraţi, avocaţi şi studenţi ai facultăţii de drept sunt invitaţi a lua parte.

*

LA SFARŞITUL acestei săptămâni se va anunţa în mod oficial, că d. Dinu Brătianu preia conducerea organizaţiilor liberale din Ilfov şi Brăila, pentru a se pune capăt, astfel, tuturor competiţiunilor.

*

D. GABRIEL MARINESCU, sub secretar de stat la interne şi prefect al poliţiei Capitalei, s'a înapoiat astăzi dimineaţă în Capitală.

La amiază d-sa şi-a reluat atribuţiile de subsecretar de stat şi prefect al poliţiei.

*

LA BRAŞOV au sosit în cursul zilei de ieri 17 comandanţi de grup ai tineretului german din Berlin.

Cei 17 comandanţi vor face un studiu amănunţit asupra organizării tineretului român, conduşi de un reprezentant al O. E. T. R.-ului.

*

UN CONSILIU de miniştri va avea loc zilele acestea. Se vor examina toate chestiunile la ordinea zilei.

*

UNELE cercuri guvernamentale cred că la 15 Noembrie vor fi deschise Corpurile Legiuitoare şi vor lucra, normal, până la o anumită dată, când urmează să se producă un eveniment de mare însemnătate pentru viaţa noastră politică.

*

D. GH. BRATIANU n'a făcut ieri declaraţii asupra situaţiei politice.

E probabil că d-sa îşi va spune cuvântul în prima jumătate a lunei Octombrie.

ÎN PAG. II-a: Faceţi zid în jurul Bisericilor!
ÎN PAG. III-a: Răspunsul la Referendum al d-lui ing. AL. TOPLICEANU.
ÎN PAG. V-a: Tragedia Sf. Noastre Biserici.

D-nii Hitler şi Mussolini
la manevrele armatei germane

— Fuerherul va face în curând o vizită în Italia. —

Berlin, 27 (Radio Oriente). — *D. Hitler împreună cu d. Mussolini s'au dus eri dimineaţă, pe câmpul de manevre.*

In tot timpul deplasării Ducelui şi Fuehrerului pe terenul manevrelor, prin sate şi târgusoare, populaţia locală i-a aclamat cu cel mai mare entuziasm.

După ce au trecut în revistă câmpul de manevre, Fuehrerul a oferit în trenul său special un dejun mareşalului Badoglio, generalului Pariani, amiralului Cavagnari şi generalului Valle.

In acelaş timp, d. Mussolini oferea în trenul său special un dejun mareşalului Blomberg şi generalului Goering, ministrul aviaţiei.

VIZITAREA REGIUNII INDUSTRIALE

După ce au asistat la marile manevre ale armatei germane, d-nii Mussolini şi Hitler au plecat eri după amiază din Mecklenburg spre regiunea industrială din vestul Germaniei.

Ducele şi Fuehrerul au sosit la ora 7,56, astăzi dimineaţă, la Essen, unde au vizitat uzinele Krupp, cum şi alte stabilimente industriale din regiune.

D. ADOLF HITLER

ASTAZI DUPA AMIAZA, LA BERLIN

Dela Essen, d-nii Hitler şi Mussolini au plecat la Berlin, unde vor sosi la ora 4 d. a.

Sute de mii de oameni vor saluta pe Duce şi Fuehrer, pe străzile Berlinului, cari sunt fastuos decorate.

VIZITA D-LUI HITLER LA ROMA

Faţă de ştirea lansată de unele ziare străine, despre o nouă vizită a d-lui Hitler în Italia, ziarul „Excelsior" publică următoarea telegramă din Muenchen:

„Din isvor autorizat aflăm că d. Mussolini a invitat pe cancelarul Hitler să facă o vizită în Italia cât mai curând posibil, însă data şi amănuntele voiajului n'au fost încă fixate".

Tipografia ziarului „UNIVERSUL", str. Brezoianu 23-25 Bucureşti
Redactor responsabil: EUGEN VICTOR POPA

6 pagini 3 lei

ANUL VI, No. 873 Miercuri 29 Septembrie 1937

Taxa poștală plătită în numerar conform aprobării Dir. Gen. P.T.T. No. 118.370/1934

Porunca Vremii

TRIBUNĂ ZILNICĂ DE LUPTĂ NAȚIONALĂ ȘI CREȘTINĂ

Abonamente Anuale: Lei 1000 pentru instituții și sprijinitori; Lei 800 pentru orașe; Lei 600 pentru sate
Se primesc și abonamente pe 6 și 3 luni

Orice sumă se poate trimite prin Casa de economii și Cecuri poștale (CEC) astfel: ABONAȚII PENTRU CONTUL 1224; DEPOZITARII " " 10405

Director: Dr. ILIE RĂDULESCU

Redacția și Administrația: BUCUREȘTI I, Str. Sărindar 18

TELEFON: Direcție, redacție 4.1853; Ad-ție publicitate 4.1852

COLECȚIA

„O lege stupidă ngaduie ca orice avere să se impartă intre toți moștenitorii, creatorul unei opere de producție neavând dreptul să facă după voia sa in agonisita ce a intemeiat-o. Astfel, cum închide ochii creatorul, interesele individuale, rupând solidaritatea, așa de necesară, a familiei, se incaieră.

Atunci străinul apare, — străinul, adică evreul care pândește toate slăbiciunile și prevede toate agoniile.

El vine mecanic, ca o fatalitate a soartei, inlocuind toate deficiențele și folosindu-se de toate păcatele.

El vine cu ce-l stăpânește, cu ce știe și poate, cu singurul lucru care-l interesează pe dânsul, — mușchiu care ajută fărâmițarea trunchiurilor atinse de putreziciune".

N. IORGA

(In seria de articole intitulată „Semănătorii de ură și de pustiu").

Banul dat jidovului, e un nou inel la lanțul robiei!

A vorbit iar... Zarathustra!

In sfârșit, după doi ani de completă odihnă politică — fiindcă din alte puncte de vedere nu vrea să șomeze, deși e sigur că Dumnezeu l-a iertat — d. Dinu Brătianu a vorbit Duminecă la Brăila. Dezolantă în toate profețiile sale, ...„Zarathustra" liberală a dat dovadă, totuși, de foarte multă disciplină. „Inainte de-a face aceste declarații — **a spus șeful nominal al partidului liberal** — m'am consultat și cu d. Tătărăscu, cu care am fost și sunt în perfect acord, asupra acțiunii sale de până acum. Și pentru a nu se da altă interpretare declarațiunilor mele, **AM SA LE CITESC"... Foarte bine! Il admirăm pe d. Tătărăscu. D-sa știe — și mai ales reușește să facă — ce vrea. A izbutit să-l disciplineze și pe d. Dinu! In definitiv era un scandal ceiace se întâmpla mai acum trei ani, cu fulgerele irascibilelor năbădăi ale d-lui Dinu, maniac al autodesminților. Așa da, mai zicem și noi! Să-ți citești discursul — cenzurat în prealabil — dacă vrei să fii... șef! O fi cam penibil — e adevărat — pentru orgoliul unui Brătianu. E însă sănătos pentru o brumă de seriozitate în politica țării.**

Dar să vedem ce-a spus, CITIND, d. Dinu Brătianu. Vom sublinia câteva pasagii.

„Elementul românesc ocupă aproape toate slujbele publice (cu excepția, bine înțeles, a jidanilor din învățământ și, mai ales, din sănătatea publică. La Casa Centrală a Asigurărilor, 38% dintre medici, sunt jidani. Numiți în parte și sub liberali N. R.) *In teritoriile noui în care el era un element asuprit, l-am pus deocamdată pe PICIOR DE EGALITATE cu celelalte populațiuni.*

„Dacă industria și comerțul în aceste regiuni au fost create de elementele minoritare și dacă în unele cazuri, elementul românesc a fost îndepărtat dela atari întreprinderi, nu trebuie să PRECIPITAM REMEDIILE și SA OTRAVIM ECONOMIA NAȚIONALA DANDU-I DEODATA MEDICAMENTELE CARI ASTFEL O POT DISTRUGE.

„Nu trebuie să băgăm în capul tineretului nostru că i se cuvine totul și că fără preparație și muncă, poate oricine dobândi locurile la care aspiră, numai pentrucă e român.

„Suntem un partid de concordie socială, menit să armonizeze interesele tuturor claselor și CETAȚENILOR țării.

„Nu DECLARAM RAZBOI NICI CONFESIONAL, NICI NAȚIONAL nimănui.

VOM OCROTI TOATE ELEMENTELE DE MUNCA și de progres ale țării și vom întări, nu vom slăbi, tot ceeace formează armătura economică a României Mari preocupându-ne în special de elementul etnic românesc".

Așa a vorbit „Zarathustra" partidului liberal. Noroc că nimeni nu mai ia în serios profețiile d-lui Dinu, fiindcă altfel ar trebui să disperăm. Și dacă d. Tătărăscu a revăzut, într'adevăr, declarațiile „șefului" și le-a dat „bun de pronunțat", apoi nu mai e nici-o îndoială că zilele d-lui Dinu Brătianu la președinția partidului liberal, au fost numărate de șeful guvernului. Fiindcă, un lucru e sigur: nimeni nu-l putea dărâma pe d. Dinu Brătianu, așa de total și de definitiv, cum l-au desființat aceste declarații.

Uitați-vă dealtfel și dv., și vedeți cum vorbește nu numai „șeful" istoricului și... naționalului partid liberal, dar și urmașul intransigentului Vintilă Brătianu! „I-am pus — spune d. Dinu — pe Români pe PICIOR DE EGALITATE cu jidanii și minoritarii" (în fond, afirmația nu e decât o minciună nerușinată, fiindcă această egalitate nu există). Vă întreb, însă: acesta să fie idealul unui partid care se pretinde național? Să-i pue pe ROMANI PE PICIOR DE EGALITATE CU JIDANII!? „Dacă Românii au fost îndepărtați dela întreprinderile industriale și comerciale — spune mai departe „șeful" citind nu debitând, cel puțin, verbal, senilitățile sale — nu trebuie SA PRECIPITAM REMEDIILE ȘI SA OTRAVIM ECONOMIA NAȚIONALA DANDU-I DEODATA MEDICAMENTELE, cari o pot DISTRUGE"! Auziți raționament de șef de partid! A pretinde să românizăm cât mai urgent viața economică, înseamnă să ne precipităm, să omorîm economia națională. ROMANISM E OTRAVA! Servit în prea mare cantitate distruge! Poftim declarație de conducător de țară românească! Ca și cealaltă, de altfel, că: „nu trebuie să băgăm în capul oamenilor că pot avea tot ce voiesc în țara aceasta, numai pentrucă sunt Români". Desigur, dacă sunt jidani — d-le Dinu Brătianu — dacă sunt cu d-ta în consiliile de ad-ție, atunci pot întoarce țara pe dos, fără s'o otrăvească! Fiindcă asta-i realitatea, astăzi! Asta-i starea de lucruri pe care dacă am schimba-o, cu mai mult Românism, n'am face, după d-ta, decât să distrugem, să... otrăvim economia națională!

Declarațiile d-lui Dinu Brătianu n'au, însă, nevoie de prea multe sublinieri. Zarathustra liberală, în locul oricărei profeții ne-a făcut să auzim un ultim cântec de lebădă, care dacă prevestește un trist și penibil sfârșit, explică îndeajuns și de ce d. Valer Pop n'a putut să facă nimic românesc, la Ministerul Industriei.

DR. ILIE RADULESCU

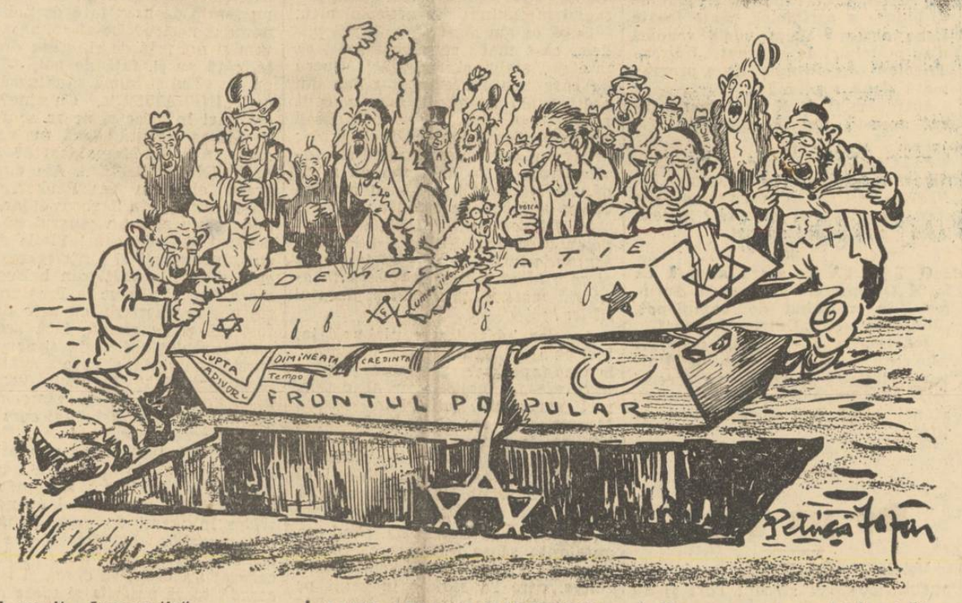

A murit „democrația", —
Scumpa IUDELOR comoară, —
Iar deprinșii cu hoția
O jelesc de se omoară!...

LUPU și VIRGIL MADGEARU, —
„Democrații doctrinari",
Simt însă mai crunt amaru'
Decât ceilalți tâlhari!...

Pe capac, — o „scârbă mică", —
Dornică și ea de sânge, —
Nu mai știe ce să zică,
Decât... plânge și iar plânge!...

Mareșalul Averescu a trădat...

de I. P. PRUNDENI

S'a vorbit mult în ultima săptămână de tratative care s'ar fi dus între d-nii Mareșal Averescu și Octavian Goga. Firește, ca totdeauna, afișul insinuărilor l-a ocupat, cu foarte multă pricepere, presa de peste drum, care s'a ostenit câteva zile în șir, să interpreteze evenimentul, găsind destulă abilitate în călimările lui Kalman, ca să plaseze obișnuitele infamii care se știu.

Un comunicat energic, aproape agresiv s'ar putea spune, a frânt entuziasmul intriganților și o sdravănă punere la punct, caligrafiată în „Indreptarea" și „Țara Noastră", ca un dos de palmă, noduros și elocvent, plesnit peste atâtea boturi mizerabile, a lichidat cruciada adjectivelor disperării. Acolo unde câteva zile la rând au duduit toate rotativele calomniei, sgomotul a încetat. Blumenbergii, strategi admirabili ai lașității, au înțeles că, de data aceasta, prudența este cea mai potrivită atitudine.

Câțiva profesioniști ai scrisului, întârziați cu subiectele de polemică, au descoperit în sfârșit, că s'a discutat, undeva, cu toată discreția cuvenită actelor mari, cari nu au nevoie de orchestrația linotypurilor, nici de contribuția sonoră a stilourilor cu lipsă la cântar, posibilitatea apropierii dintre Mareșalul Averescu și d. Octavian Goga și închegarea unui mare front politic de dreapta, care ar mai cuprinde pe d-nii Gheorghe Brătianu și Alexandru Vaida. Noi nu putem spune că este probabilă această admirabilă unire, această patetică strângere de rânduri în fața dușmanilor dinlăuntrul țării; obișnuiți cu scrisul onest și supraveghiați de conștiința răspunderii față de iscăliturile de-aici, nu ne putem îngădui, din respect față de cetitorii cu cari ne simțim legați sufletește,— nu numai comercial cum se întâmplă în altă parte, unde ziarul este o simplă afacere, foarte rentabilă, la urma urmelor, — să anticipăm; noi pledăm pentru o cauză: atât — iar cine ascultă, nu face altceva decât să se supue invitației de jos, a neamului. De aceea nu putem stărui asupra acestui capitol.

Așa dar câțiva analfabeți de la „Dreptatea" au descoperit... America dela Turnu-Severin. Neputincioșii vehemenței țărăniste, cum nu era de așteptat, s'au năpustit, ca șacalii, peste marele nume al Mareșalului Averescu, stropindu-l cu cele mai netrebnice injurii. Glorioasele galoane ale Mareșalului sunt acum eroic asediate de mulții Ghelleri ai sfertodoctului Mihail Ralea și fiecare Stromingher, cu gâsca sub braț, se simte obligat și e foarte fericit că poate, fără riscuri, să scuipe peste istorie.

Ziarul „Dreptatea" — pentrucă de această rușine a publicisticei e vorba aici — a dat drumul haitelor sale gramaticale, care latră acum, cu duioase accente sfâșietoare, spre înălțimile de ozon ale Mareșalului. Foaia peste care plutește ca o tragică și dezolantă protecție, umbra hidoasă a jidanului Ausnitt, scrie:

— „Bătrânul și veneratul Mareșal și-a predat sceptrul demnității și intransigenții morale, în mâinile aceluia care l-a trădat odinioară! Trebue să recunoaștem că această tranzacție politică, încheiată în speranța unei guvernări — fie de câteva luni — răpește prestigiul luminos de care se bucura Mareșalul Averescu și face imposibilă o continuare a tovărășiei cu d. Gh. Brătianu. Mareșalul, omul consecvențelor constituționale, iată-l peste noapte, promotorul inconsecvenței! Păcat! Trădarea Mareșalului îi va întuneca ultimele pagini ale vieții".

N'ar fi trebuit, poate, să reproducem toate aceste necuviințe. Pitite în „Dreptatea", ele ar fi rămas necunoscute, savurate numai de idioții, foarte puțini, cari mai dau doi lei, numai doi lei, pe o gazetă lipsită de cea mai elementară decență. Le-am cules aici, le-am strâns mai ales, de pe maidanele gunoaielor politice, pentruca lumea care ne citește, să-și dea seama de deparazitarea pe care o întreprindem în viața noastră publică. Imbecilii cari sărută turul unor țipari țărănești, făcuți din cea mai scumpă flanelă englezească, ș. a. m. d. — ambuscatului Virgil Madgearu sau ucigașului Gabriel Negrei, au găsit în ei atât forță morală și destulă cutezanță, ca să murdărească numele Mareșalului Averescu! Intr'adevăr, nu știm ce să admirăm mai mult: inconștiența care se cere pălmuită sau naivitatea care dezarmează ori ce revoltă! In spelunca din str. Corăbiei orice este posibil: dela sublim la infamie și dela crimă la destrăbălarea de care vorbea d. Braniște...

Mareșalul Averescu a trădat! Cuvântul, tragic și năuc, a fost rostit de ziarul „Dreptatea". Omul care a înfruntat moartea, uriașul transeelor noastre, biruitorul marelui război, legendarul comandant care are dreptul în țara aceasta a tuturor ingratitudinilor, cel puțin la venerație, iată, priviți-l acum,

(Continuare în pag. II-a)

Un jidov nerușinat: profesorul Byck

Despre profesorul jidan Byck am mai pomenit noi într'un articol. Vi l-am prezentat atunci: o dihanie roșie, compusă par'că numai din șnițele și păr roșu de iapă. O sinistră, o foarte hidoasă figură, cel mai urit jidov pe care l-am văzut în viața mea și de care se sperie și copiii când intră în clasă.

Harhărul acesta care nu are cu literatura absolut nimic comun (împreună cu d. Mălai-Mare-Bălănescu, a scos cele mai tâmpite manuale de Limba... Română, care au și fost, dealtfel, interzise de către ministerul instrucțiunii, pentrucă erau nu numai prost alcătuite, dar și pornografice!) nerușinatul acesta, zic, și-a luat balabusta cu el, copiii și s'a instalat, astă-vară, pentru o lună la Bușteni, în hotelul scriitorilor. Era o îndrăsneală nemaipomenită, un act de insolență pe care l-a mai făcut acum câțiva ani o familie de cabotini universitari și pe care numai un porc de târtan putea să-l mai repete. Fiindcă Byck avea nu numai salariul său de profesor — profesor de Limba Română! — dar și balabustă-sa are 20.000 lei pe lună, ca chimistă la nu știu care instituție. Timp de o lună, familia Byck s'a răsfățat în odăile care ar fi trebuit să adăpostească doi tineri literați români de talent — toamna aceasta, au murit doi juni poeți — și au vexat, prin prezența lor spurcată, și aerul și brazii și cerul sfânt al Buștenilor, lângă crucea cărora, familia Byck nu și-a 'ngropat nici-un os!

Aflăm acum că Byck a făcut altă ispravă.

El e profesor la Câmpina. Profesor titular de Limba Română!

Ce să facă, însă, Byck ca să fie în București profesor? Să vină colo la cafenea să dea șuetă cu prietenul său Al. Sorette-Bălănescu-Mălai-Mare care intenționează, dealtfel, să introducă pe Byck în învățământul superior...

Ce să facă! Byck a recurs la o stratagemă. Ca să îndeplinească litera regulamentului care prevede că, spre a fi în aceeași localitate, cei doi soți trebuie să fie ambii salariați la stat — Byck a dat fuga numaidecât la un protejat și acesta a numit-o pe d-na Byck funcționară la Ministerul de Agricultură și Domenii.

Așa că astăzi, soții Byck încasează, depe spinarea acestui popor tolerant până la imbecilitate, trei lefuri!

Asta în vreme ce atâți scriitori, atâți licențiați și doctori, medici și ingineri români caută câte o pâine plătită cu cel puțin 1500 lei pe lună!

La Bușteni, măgăria s'a consumat.

Intrebăm, însă, dacă mai poate fi tolerată la Ministerul Agriculturii și Domeniilor

, d-na Byck care, cum spuneam, mai primește din altă parte 20.000 lei lunar.

Și dacă în învățământ, chiar la Câmpina, mai poate figura un jidov cu astfel de apucături.

Cei în drept au cuvântul!

N. Crevedia

D. Octavian Goga și invaziile jidovești

D. Octavian Goga, în răspunsul pe care l-a dat ziarului „CURENTUL", în legătură cu problema jidovească, a precizat momentele, în cari s'a produs invazia jidanilor, în număr masiv, în România.

Șeful partidului național-creștin afirmă, din constatările făcute personal și depe când era ministru de interne, „că în afară de jidanii cari s'au stabilit în România până în 1914 mai avem pe aceia pe cari a trebuit să-i acceptăm prin tratatele internaționale și cari au invadat Ardealul, în epoca neutralității, sub presiunea ofensivelor țariste în Galiția".

„La acest prim val, spune d. Octavian Goga, s'au adăugat în cursul vremii altele noui:

1. Emigrarea în massă a ovreilor din Ungaria și Ardeal, după represiunea cunoscută a detașamentelor lui Horthy la Budapesta.

2. Năvala de peste Nistru a ovreilor din Polonia cu ocazia războiului ruso-polonez, când, solicitând o trecere pe teritoriul nostru, s'au așezat definitiv dincolo de Prut.

3. Scurgerea jidovimei din Germania spre București, după instalarea regimului național-socialist la Berlin.

„Paralel cu aceste invazii în massă, precizează d. Octavian Goga, a fost infiltrația individuală, necontenită, a tuturor aventurierilor semiți, atrași de prestigiul bogățiilor noastre.

„Prin aceste năvăliri a sute de mii de cosângeni, numărul ovreilor în România din primejdios ce era, a devenit, pur și simplu, insuportabil. Care este acest număr? Niciodată n'a putut fi fixat; statisticele noastre sufăr, în această privință, sau de reticențe oficiale sau de intervertiri oficiale". Astfel, d. Octavian Goga citează cazul județului Sighet unde, după o anchetă făcută de generalul Polizu, din ordinul său, pe când era ministru de interne, s'a stabilit că au venit, după război, 60.000 de jidani cari aveau autorizații false.

„Problema ovreiască, adaugă șeful național-creștinilor, în urma acestor năvăliri, a primit o latură tragică prin care se explică tresăririle tot mai vii ale opiniei publice din țară".

Iată câteva date, extrem de prețioase, cari trebuesc reținute pentrucă ele sunt făcute de un om politic de mare răspundere și pentrucă ele nu conțin nici un element de sentimentalism politic. De altfel, d. Octavian Goga este unul din puținii oameni politici cari înainte de a lua o atitudine caută să cunoască realitatea politică respectivă. Naționalismul d-sale nu este temperamental, ci cerebral. D. Octavian Goga se găsește pe o poziție ideologică pe care i-a determinat-o analiza rece a stărilor noastre politice și sociale.

Dar, revenind la constatările d-sale, în legătură cu invaziile jidovești, trebue să subliniem că ele prezintă o deosebită importanță nu numai pentru documentarea politică propriu zisă dar chiar și pentru cunoașterea precisă, în amănunt, a problemei jidovești. Pentrucă mișcarea naționalistă se va impune, în mod definitiv, în conștiința românească a acestei țări, numai în momentul în care vom avea la dispoziție un material statistic complet care va constitui singur o mărturie vie că antisemitismul nu este o gogoriță a huliganilor ci o gravă problemă, care se impune, de îndată, spre rezolvare, statului român.

In ziua în care naționalismul nostru va îmbrăca, în mod definitiv, haina unei documentări științifice pe baza realităților sociale și politice, din acea zi biruința lui poate fi considerată ca realizată. Dar pentru aceasta este nevoe ca naționaliștii noștri să determine oficialitatea noastră de a pași la o acțiune de cunoaștere a numărului și a proporției primejdiei jidovești.

Declarațiile d-lui Octavian Goga, sunt un început, un îndreptar, care nu trebue oprit aici. Prin manifeste, prin broșuri, prin conferințe, adevărurile pe cari le cunoaște numai d-sa trebuesc difuzate în toată țara. In felul acesta șeful național-creștinilor ar mai aduce un nou serviciu ideii naționale.

Ștefan Ionescu

Omule bogat!

Ai palate, moșie, cheltuești zeci de mii de lei lunar, și nu dai 1000 de lei pentru apărarea altarelor lui Hristos. Nu găsești, în inima ta de piatră, nici urmă de credință, nici pic de simțire, de iubire pentru Dumnezeu.

Dar admițând chiar că nu crezi în singura viață adevărată — în cea veșnică a sufletului tău, pentru a cărui mântuire Hristos S'a răstignit — omule fără inimă, avid numai de avere și de plăcere pământească, nu'ți dai seama că, fără o Biserică tare, bogăția ta va fi spulberată de vântul anarhiei comuniste? Instinctul tău de conservare a averii, nu'ți spune că, pentru a o apăra, trebuie să fereștI țara de a cădea în catastrofa Spaniei? Și că apărare de bolșevism nu este decât sub mantia unei Biserici tari? Atunci?

Cămașa de forță

De ce nu mai pleacă Bâzu?

Mulți se întreabă dece nu mai pleacă d. Bâzu Cantacuzino să facă înconjurul pământului.

Unii spun că vrea să-l facă pe jos, alții, că vrea să-l realizeze cu mașina, alții, însfârșit, că intenționează să-l facă cu motocicleta.

Cel mai just răspuns l-a dat ieri tot autorul Cămășii de forță.

— Nu mai pleacă, domnilor, să facă înconjurul planetei, deoarece trebuie să traverseze Asia. Il e teamă că japonezii îl văd pe sus, îl iau drept chinez (in aviație) și-l doboară de-i merg fulgii...

Un transfug

Circulă insistent zvonul că d. Francu-Iași va părăsi partidul POPORULUI.

—Și unde să se înscrie? — întreba cineva, curios.

— Păi... în partidul popei Alexe.

— Ce partid? Cum îi zice?

— Partidul „OGORULUI"...

Ce să fie? Ce să fie?

Confratele „Dreptatea" a înființat o pagină dedicată BISERICII,

Mă rog: vor să se pocăiască sau trag a moarte?

De vorbă cu un tînăr student care mă înfruntă printr'o scrisoare

de PROT. IOAN MOȚA

La invitarea ce mi s'a făcut, am răspuns și eu la „Referendum"-ul „Poruncii". Acum vreo lună de zile, un fruntaș al evreilor se mira în *„Curentul"*, că noi ne tulburăm așa de mult, pentru că avem în țară evrei pe câți îi avem, când, — zice dumnealui, — pe pământul Românii mai încap pe atâți locuitori, câți are azi. Evreii doar' că întregesc acele goluri... Eu, crez, ca 98 la sută dintre Români, că acest pământ, chiar și gol de-ar sta, nu e al cui îl poftește, ci e tot al nostru, și noi avem să-l păstrăm copiilor noștri! Iar străini să tolerăm printre noi numai pe aceia, cari nu ne sunt incomozi și nu se îmbulzesc să ne împingă din scaunele noastre, spre a se așeza ei în ele!

Iar fiindcă evreii, contra cărora ridicăm noi tot mai dârz cuvânt, *acest* lucru îl fac, am ilustrat *dreptul nostru de apărare* printr'o pilduire luată din viața plugarului, care își apără trifoiștea sau luterniștea de tortelul parazit și sugător al sucului de viață din nobilele plante, înșănțuindu-l împrejur, punând paie pe el și pârlindu-l. Iar a doua pildă, cu omul ce se apără de microbul râiei.. Și, cum jidanii sunt pentru pașnicele popoare creștine, aceea ce e tortelul pentru lucernă și trifoiu, sau râia pentru om, arătam că tortelul nu poate striga plugarului care-l pârlește: *huliganule! De ce mă frigi?*, nici microbul de râie pe om: *Sălbatecule, valahule, de ce mă stârpești?* Și aplicând pilda la întrebarea ce mi s'a pus, că, în lupta noastră împotriva evreilor, cum să ne scăpăm de ei? — am spus, foarte logic:

„Eu nu cer și nu sfătuesc pe Români să facă altceva, decât ce face țăranul a cărui trifoiște s'a umplut de tortel: o izolează și o pârlește,— și ce face însuși jidanul când s'a umplut de râie: o stârpește cu cele mai usturătoare leacuri, până se curăță de ea. Să facem acelaș lucru, cu aceleași mijloace, cu acelaș drept!"

Asta era concluzia firească a pilduirii de mai sus, — *după care însă îndată am adaos:*

„Ci, fiindcă noi NU-I PUTEM pârli „pe evrei cu paie, ca pe tortel, NICI „NU-I PUTEM scufunda în Dunăre „sau în Marea Neagră, ca să se tre„zească în Marea Moartă a lor, „SA FACEM CU EI ACEEA CE-A „FACUT MARELE MAGISTRU IN „ACEASTA MATERIE, PRACTICUL „SI DREPTUL HITLER!

„Și precum azi lumea a încetat „a mai striga după Hitler „huligă„nule"!, ci vorbește de el cu pălăria „ridicată, — așa va vorbi și cu noi, „și de noi"....

Această încheere e esența răspunsului meu, e îndrumarea pe care am dorit s'o prindă cetitorul cel cu bun gând românesc. Celelalte, sunt pilde și asemănări, pe cari omul de bună credință, nu le înțelege ad litteram.

Dar, caracteristic pentru vremile de azi, după apariția răspunsului meu, am primit dela un tânăr student o scrisoare, prin care îmi face aspră înfruntare, pentru acel articol. Iată scrisoarea:

București, 7 Sept. 1937

SFINȚIA TA,

„Din copilărie am primit o educație religioasă foarte aleasă (creștin-ortodoxă), mai ales că toate vacanțele mele le petreceam la unchiul meu, preotul Chirică din Ploiești. La toate întrebările mele asupra punctului celui mai important din învățăturile Mântuitorului, atât dascălii mei, cât și preotul Chirică, au răspuns în mod invariabil, că acel punct este DRAGOSTEA. Mi s'a spus, că întreaga religie creștină, se rezumă numai la dragoste, și nu numai față de prieteni, ba chiar și față de dușmani! Sunt și eu naționalist, și simt că interesele Națiunii trebuesc apărate, mai ales prin străduință și perseverență.

„Cetind în „Porunca Vremii" articolul sfinției tale, am fost adânc nedumerit, cum un slujitor al Mântuitorului, care prin meseria lui și chemarea lui, trebue să propovăduiască DRAGOSTEA, INFRAȚIREA, INȚELEGEREA, se ridică ca un stâlp al urei, ca un profet al distrugerii de vieți omenești, pe cari DOMNUL le-a dat și dintre cari El și-a ales pe Apostolii Săi!

„Sfinția Ta, nu sunt decât un tânăr student, adaug, și studios, și cu mare mâhnire mă văd silit să dau lecție unui slujitor al DOMNULUI, despre preceptele sale. Citește cu toată ardoarea Noul Testament, încă odată, și caută cuvântul „URA". Dacă îl găsești în sensul în care îl simți d-ta, atunci continuă-ți activitatea de învrăjbire! Dacă nu-l vei găsi, vei putea să-ți continui această activitate, dar te conjur să nu o mai faci în umbra LUI, și ca servitor al Său, — fă-o ca d. Moța, și nu ca Părintele Moța".

Cu plecăciune

ION CHIRICA, student"

Iată un tânăr, care judecă oamenii și frământările vieții noastre naționale, așa cum nu ne place să vedem pe tineri judecându-le. Tânărul Chirică crede, că nouă, celor cari am îmbătrânit în hârțueli, adesea crude, cu vrăsmașii neamului nostru și ai sfintei noastre legi, hârțueli cari ne-au scos peri albi înainte de vreme, ne face o plăcere să ne luăm de piept cu ei, — ajungând să le punem și noi câteodată piciorul pe gât, pe când ei ni-l pun nouă de zeci de ori mai des și mai dureros, — și când noi abia de-i putem lovi cu vorba noastră supărată, pe când ei ne lovesc, fără întrerupere, în inima existenței noastre, și sufletești și materiale!

Și dacă în lupta neegală, sfâșietor de inimă neegală, înfrânți, scăpăm câte-o vorbă mai aspră la adresa „dumnealor", — dragul nostru frățior Chirică, în loc să alerge în ajutorul nostru, a celor îngenunchiați de puterile satanice, ni se pune de-a curmezișul și ne aruncă în față bombe: „Stâlp al urei, profet al distrugerii de vieți *omenești*, pe cari *DOMNUL* le-a dat, și dintre

(Urmare în pag. II-a)

SPORT

Duminică

30.000 spectatori
în toată ţara, la football

Cu ziua de Duminică, s'a scurs o nouă etapă divizionară. In Capitală s'au disputat două partide de minim interes.

Spectatorii au avut de ales dintre două alternative, o a treia. In loc să vadă matchuri în care vedetele erau „PHOENIX" şi „VULTURII" (Lugoj), au preferat să stea acasă.

Incetul cu încetul, ajungem la situaţia pe care am avut-o acum câţiva ani, pe vremea când footballul nostru era încă în faşă.

Matchul „SP. STUDENŢESC"-„VULTURII", pe care l'am văzut forţat de obligaţiile profesionale prin tribunele golaşe de spectatori, a dat partidei un cadru trist, ca de înmormântare.

Inmormântarea footballului românesc.

Avem impresia că toată lumea noastră sportivă, oficiali şi conducători, şi-au dat mâna pentru a duce la râpă sportul care nu mai departe decât acum un an reuşise să cucerească sufragiile întregii lumi sportive din ţară.

Nu vedem cum, în actuala situaţie, soccerul nostru va mai putea atrage acei 15—20.000 spectatori cari umpleau până la refuz arenele, şi asta la un singur match.

După etapa de Duminică, am făcut trista constatare că în toată ţara nu au fost mai mult de 30.000 de persoane cari să fie atrase pe arenele de sport.

Iată dar că cifrele vorbesc dela sine şi dau încă un argument în plus contra instaurării nouii formule.

O măsură, pe care continuăm s'o considerăm greşită, va duce, am vrea să fim profeţi mincinoşi, la prohodirea celui mai popular dintre sporturi.

N. Dumitrescu

Unirea Tricolor, în Orient

Merituoasa grupare românească, „UNIREA TRICOLOR", va face la iarnă un turneu în Orient.

Conducerea clubului oborean, se află în înaintate tratative cu anumite cluburi din Syria, Egipt, Alger, *etc.*

Deasemenea au primit oferte pentru o serie de matchuri ce urmează să le dispute în Sudul Franţei.

După cum se vede faptul că deţin fruntea clasamentului, le-a ridicat frumos acţiunile.

Iată dar, că şi grupări, pur româneşti, pot avea supremaţie în ierarhia soccerului nostru, în care majoritatea echipelor sunt înţesate de străini.

Matchurile de Duminică nu se cuplează

Se ştie că Duminică urmează să se dispute în Capitală partidele: VENUS-GLORIA şi JUVENTUS-CRIŞANA.

Interesându-ne la cei în drept am putut afla că matchurile nu se cuplează.

Prin urmare, Duminică pe Arena din Splai, se va disputa matchul VENUS-GLORIA.

JUVENTUS după toate probabilităţile va susţine matchul său cu CRIŞANA pe terenul din faţa gării de Est.

La 2 Octombrie

O mare gală internaţională de box
Toma Aurel pe program

Pe arena Venus, va avea loc în seara zilei de 2 Octombrie o mare gală de box cu caracter internaţional.

Programul, aşa cum a fost alcătuit, prezintă numeroase puncte de atracţie.

Numele boxeurilor programaţi, sunt chezăşia spectaculozităţii.

Imputăm organizatorilor programarea *jidovului Spakov,* care putea fi înlocuit cu alt pugilist care să apere cu mai multă demnitate culorile ţării, şi care să fie, mai ales român.

Sandu Ion—Ion Gorun; Lucian Popescu—Pancho Martinez, LIVIANI; Joung Perez şi Toma Aurel sunt vedetele galei dela 2 Octombrie.

„Phönix" — Blumenfeld

Cititorii cunosc desigur prin ce mijloace echipa cuşer din Baia-Mare Phönix, a reuşit să intre în Divizia A.

Cumpărând cu bani — altfel nici nu concep jidanii sportul, — pe anumiţi conducători şi jucători dela Craiovan, au reuşit să se instaleze în fruntea clasamentului Diviziei B şi de acolo au fost promovaţi în A.

S'au făcut anchete cari s'au terminat ca toate anchetele: vinovaţii au reuşit să iasă basma curată.

Reprezentantul jidanilor din Baia-Mare, perciunatul Blumenfeld, ştie să apere şi cumpere interesele clubului jidovesc.

Spectatorii matchului de mâine dintre Unirea Tricolor şi Phoenix au datoria să încurajeze clubul oborean, pentru a contribui cu puţin la victoria care trebue să fie a Unirei Tricolor.

Dar despre cazul Phönix — Blumenfeld vom mai reveni.

Mareşalul Averescu a trădat...

(Urmare din pag. I-a)

răstignit de haimanale, insultat, lovit, scuipat de toate multele potăi care colcăie în ismenele d-lui Ion Mihalache, batjocorit, ca o icoană sfântă, peste care spumegă ateii şi derbedeii vieţii, schingiuit cu plaivasele demenţii, în sfârşit, vedeţi-l pe marele nostru Mareşal, călcat în picioare de puşlamale, de anarhiştii pe cari el a ştiut să-i bage la puşcărie şi de toţi aventurierii cari nu mai au nimic de pierdut într'o lume de zănateci şi somnambuli.

Mareşalul a trădat! Iar în aceste clipe de durere, se mişcă sub pământul veşniciei lor, mulţii noştri morţi ai războiului, transeele se deschid din nou şi foştii luptători, cari-l mai văd încă şi astăzi pe Mareşalul Averescu, îmbrăcat în ţinuta sa întunecată de campanie, inspectând fronturile şi împărţind fiecăruia, în mijlocul apocalipsului, un zâmbet de încurajare, o ţigară sau o caldă şi prietenească strângere de mână, ridică buimaci din umerii lor schilozi. Mareşalul Averescu a trădat!...

A mai rămas ceva neprofanat? Incepând dela Vinţul de jos şi sfârşind cu mizerabila proză a „Dreptăţii", toate valorile morale ale neamului au fost călcate în picioare. Argaţii d-lui Ion Mihalache, bestiile plătite ca să spurce, încearcă prin orice mijloace să dărâme edificiul nostru moral, să strice echilibrul sufletesc al neamului, nimicindu-i sfinţii, pentruca pe ruine să pască măgarii Vezuviului.

Trăim în zodia iconoclaştilor...

I. P. Prundeni

ECOURI
din Ţară

IN URMA dezastruoaselor rezultate obţinute de C. A. O. matchul cu „VENUS" programat pentru Miercuri nu se va mai disputa.

*

LA 9 OCTOMBRIE se va disputa probabil, matchul „Venus"-„Chinezul", aceasta deoarece clubul campion n'are nici un match de susţinut la 10 Octombrie.

*

CU REGRET desmintim ştirea fantezistă, că Auer nu va mai juca în ţară, ci se va stabili la Budapesta. Auer va activa încă doui ani la Rapid.

Dece n'or vrea să ne părăsească jucătorii aceştia minoritari. Nu e mai bine la Budapesta?

*

C. C. N.-ul a făcut o curioasă programare a matchului din Divizia A. Astfel, observând programul de disputare a partidelor, poate foarte lesne observa cum unele grupări n'au matchuri de susţinut. „Unirea-Tricolor", de exemplu, nu e programată două săptămâni.

Intrebăm C. C. N.-ul dece s'a făcut această greşită repartiţie.

*

PLECAREA lui Dincă în Franţa a ridicat o nouă problemă pentru „UNIREA-TRICOLOR" care nu a găsit încă pe jucătorul care să-l înlocuiască pe inimosul unirist.

*

O GAZETA de seară anunţă că la 24 Octombrie vor juca la Bucureşti, în matchul de campionat, „Juventus" cu „Unirea-Tricolor".

Informaţia e eronată, deoarece „Juventus" nu poate juca cu „Unirea Tricolor", nefiind în aceeaşi serie. S'ar impune mai mult control, atunci când vrei să informezi cititorii.

De pe glob

MARCEL THIL este unul din puţinii boxeuri străini cari şi-au găsit în lumea nouă o unanimă şi sinceră admiraţie pentru ţinuta superioară şi jocul său de clasă, cu tot accidentul nefericit care l-a despărţit de o victorie oarecum sigură. Toate ziarele americane cari îi aduc sincere elogii recunosc că abea în acest match, prin compararea jocului, au putut vedea inferioritatea ca stil de luptă a compatriotului lor FRED APOSTOLI.

*

VECHII CAMPIONI Criqui, G. Carpentier, Rontis şi Al. Brown, intruniţi la redacţia lui „L'AUTO", pentru a asculta match-ul camaradului lor Thil, au încercat impreună emoţii puternice, mai ales în repriza fatală.

*

DOCTORII francezi sunt foarte îngrijoraţi de starea în care se află arcada lui Marcel Thil, căruia, spun ei, i se impune o urgentă operaţie.

In orice caz, patru luni, faimosul boxeur francez va avea nevoie de un repaus absolut.

*

DUPA victoria obţinută prin buretele managerului speriat de sângele care năvălea din arcada lui Marcel, Fred Apostoli regretă sincer această rănire cauzată de el şi recunoaşte că fără acest accident nu prea anticipa o victorie sigură.

*

FAVORITUL şi speranţa Franţei la Marathonul Internaţional organizat în cadrul Serbărilor Expoziţiei este micul algerian KHALED.

Sosirea va avea loc pe stadionul Jean Bonin.

*

UN MARE match atletic va avea loc între oraşele Lyon şi Turin pe stadionul municipal din Lyon.

*

INAINTEA a 25.000 spectatori s'a disputat la Sofia (24 Sept.) un match de lupte în cadrul căruia Dankoloff l'a bătut pe Perreira, campionul Europei, însuşindu-şi titlul acestuia.

Viam

De vorbă cu un tînăr student
care mă înfruntă printr'o scrisoare

(Urmare din pagina I-a)

cari El şi-a ales Apostolii Săi" (adică dintre evrei).

Săracul de mine. Eu, care, într'o întreagă viaţă de luptă, nu am smuls un fir de păr din capul sau barba unui jidan, decât că am stăruit să-l abat pe Român dela el, ca dela un duşman, iată-mă făcut de tânărul *„cu educaţie religioasă foarte aleasă", — UCIGAŞ! „DISTRUGATOR DE VIEŢI"* dintre cele mai scumpe, dintre cari însuşi „Domnul" şi-a ales pe apostolii săi...

Această frază miroase tare a talmud. Şi-mi vine să trag la îndoială, că aceste şire vin dela un student român şi creştin. Mai-mai aş crede, că vin dela un tânăr (ori chiar bătrân şi şiret!) evreu, care se foloseşte de acest şiretlic, ascunzându-se sub numele nepotului preotului Chirică dela Ploeşti, pe când un tânăr care astfel vorbeşte, poate fi nepot numai lui Madgearu sau dr. Lupu. Şi atunci — fie-i de bine.

Dar dacă scrisoarea vine dela un veritabil nepot de preot din Ploeşti, cu atât de lăudată *„educaţie aleasă"*, — atunci îl iau pe acest tânăr de mână, să vie să mai cetim odată pasagiul incriminat din articolul meu.

După ce am lăsat să grăiască pildele, că-s mai convingătoare ca multe „teorii" şi filosofări, (lucru de care m'a încredinţat chiar din acest prilej un preot, care a cetit acel articol directorului unei şcoli agricole, şi-mi spune că acela a zis: „Foarte plastică asemănare! şi convingătoare!" — ca semn că şi pe dânsul l-a convins), — eu am încheiat apăsând pe cuvinte:

„Ci fiindcă noi NU-I PUTEM părîi pe evrei cu paie, NICI NU-I PUTEM scufunda în Dunăre, — să facem cu ei ce a făcut marele magistru în această materie, practicul şi dreptul Hitler!"

Aşa dar, iubite tinere, nici pe d-ta, nici pe altul, eu nu te-am îndemnat la vreo faptă necreştinească, să pârleşti vre-un iubit jidan al d-tale, nici măcar să-l scalzi în Marea Moartă, ci te-am chemat să facem, aşa, ca, la urmă, şi cu noi să vorbească lumea cu pălăria ridicată, cum vorbeşte astăzi cu Hitler! Şi iacă ce a făcut Hitler, de se uită lumea la el cu admirare:

— a făcut în Germania, când era gata-gata să se prăbuşească în comunism, o minunată *Revoluţie fără sânge,* care l'a ridicat în zenit pe cerul patriei sale mari! N'a pus nici 3 jidani la zid sau în faţa plutonului de execuţie, — ci şi-a scuturat numai de piept şi de cèafă neamul său, care se zăpăcise, şi i-a trezit nu mândria de sine, i-a deschis ochii ca să vadă primejdia evreiască şi să nu se mai lase stricat la cap de către evrei! A ridicat zid opritor între Germanii săi şi între jidanii stricători de suflete şi semănători de sărăcie, încât aceştia se văzură nevoiţi a-şi ridica corturile şi a pleca, fără a le fi rupt cineva măcar o ureche, unde-i va va conduce Iahve al lor...

D-ta, iubite tinere, n'ai dori neamului nostru o astfel de revoluţie fără sânge şi totuşi atât de biruitoare, care să strângă pe Român lângă Român, alipindu-i pe unii de alţii, — şi constrângând prin aceasta pe obraznicii evrei dela noi, să se plece sau să plece? Eu la *atât* te-am îndemnat şi pe d-ta şi pe toţi bine înţelegătorii Români, când te-am îndrumat la Hitler!

Mai departe: Hitler a scos profesorii jidani din şcolile statului său creştin. D-ta îi doreşti mai departe, ca ei să „formeze" sufletul copiilor şi tineretului nostru? Nu bagi de seamă că chiar d-ta, prin aerele de mare „umanitarist" ce-ţi dai, înduioşându-te aşa de tare de soarta lor, tocmai acum, când un război atât de viu se dă între apărătorii neamului şi legii noastre şi între atacurile tot mai îndrăzneţe ale lor, — te descoperi că eşti un produs al creşterii date de ei sau de cei de un duh cu ei?

— Hitler a curăţit presa Germaniei de jidani. Ei să-şi scrie foile în limba lor, pentru neamul lor. Aceluia să-i dea lecţii, nu să scrie pentru creştini articole de Paşti!...

— D-ta nu doreşti României acest regim? Iţi mai place să-i vezi cum bat halaripuri pe scândurile de bâlci cei dela *„Adevărul"* şi *„Dimineaţa"*, cu Sadoveanu în frunte, care joacă *„căluşerul jidovesc"*, bătând din mâini şi din picioare, gata a se da şi peste cap pentru suta de mii cu care e cumpărat pe lună, ca să sculpe asupra idealurilor româneşti şi să adune lumea de gurăcască în jur de laia lor? Impotriva acestui lucrător la schimonosirea sufletului românesc, ridicat'ai d-ta tinerescul şi entuziastul d-tale cuvânt? Nu. Numai pilduirile mele, *rău înţelese,* te-au mobilizat. Pentru ce, tare mă tem din nou, că nu eşti român, sau apoi eşti român cu suflet sadoveanizat.

— Hitler a făcut să se scuture neamul german din toate încheeturile masivului său corp, ca să cadă de pe el toţi paraziţii! Şi au căzut ca plugarul tortelul, — ca să nu se mai răspândească şi să mai infecteze în jur de ei, — iar când şi-or scoate capul de foame, să fie nevoiţi a-şi lua catrafusele şi a pleca şi ei. D-ta acest viitor de hitleristă curăţenie, nu-l doreşti neamului românesc?

— Hitler nu lasă pe Germanii săi, nici pe cei mai săraci-lipiţi, să intre slugi la jidani, şi pedepseşte straşnic pe jidanul care ademeneşte cu plată mare pe vr'un creştin să intre servitor la el! D-ta osândeşti acest hitlerism mândru?

Eu spre această lume plină de soarele unui naţionalism superb, te-am îndemnat prin toată pilduirea care te-a „revoltat". D-ta îmi răspunzi la asta: să ai „DRAGOSTE"... Pentru cine? Pentru evreii cari sunt cu adevărat, unul fiecare, un „stâlp de ură" faţă de noi şi de norodul nostru? De-ai spune: să avem şi noi faţă de ei, *atâta* dragoste, câtă au ei, faţă de noi, — ai fi om cu gând şi inimă sănătoasă. Imi ceri „INFRAŢIRE"... Cu cine? Cu cei, cari în orice zi ne-ar scufunda în Marea Neagră, dacă nu ne pot chiar în a lor Mare Moartă? Să le arăt „INŢELEGERE"... Aşa cum ne arată ei prin Ana Pauker, prin Fassionaria, prin Barbous-ii lor, prin Sadoveanu şi tot viesparul dela Adevărul şi Dimineaţa! Fie-le destul cu „dragostea" şi „înţelegerea" pe care d-ta li-o arăţi din belşug. Eu mă alătur şi alipesc la Prealuminatul nostru Patriarh, cu care de-am fost colegi de şcoală, iacă am rămas apropiat sufleteşte şi acum la vârstă înaintată, şi care a arătat în răspunsul dat „Poruncii Vremii", *până unde trebue să mergem în „iubirea de-aproapelui" şi cum trebueşte aceea înţeleasă!*

De altfel, iubite tinere, asprimea unor cuvinte ale mele şi a noastre a ziariştilor peste tot, ai putea să ţi-o explici şi prin faptul, că noi nu trăim în vremi de *pace,* ci *în cel mai cumplit război!* Război dus contra unui neam extrem de periculos, care ni s'a urcat în cârcă şi îşi încoardă toată perfidia şi toate puterile, ca să ne sufoace! Iar în război nu umbli cu trandafiri în mâini, ci cu sabia! Eu ştiu războaie pentru neam (1-am avut noi în 1848 cu Iancu în frunte) unde căpitanii şi „Prefecţii" erau *preoţi,* nu cu pana în mână, ca mine, ci *cu arma!* Şi au căzut în luptă, ca Popa Buteanu şi alţii. Aşa că d-ta arăţi numai că ştii puţin, când mă înfrunţi pe mine, că, preot fiind, lupt măcar cu pana pentru al meu neam şi a mea credinţă! Ce frumos ţi-ar sta *d-tale,* să stai aci lângă mine, lângă noi, mai inimos decât noi, băgându-ne chiar de vină că prea ne mişcăm bătrâneşte! Nu să-mi spui că şi aşa bătrâneşte cum lupt, fapta mea e activitate *de învrăjbire!* Vorba asta ai învăţat-o dela scârba zisă Petrescu, care i-a aruncat-o Patriarhului! Pocăieşte-te tinere şi haide aci între noi şi fi mai brav ca noi, şi te vom îmbrăţişa şi lăuda,— nu sta şi critica colea din salon, cu mănuşi pe mâni, la cald şi la moale, în cor cu Sadoveanu şi de brâu cu el.

De nu-i face aşa, — nu mai da, Doamne, mulţi tineri neamului nostru, ca nepotul părintelui Chirică din Ploeşti!

Prot. Ioan Moţa
Orăştie

Situaţia Poloniei în Ortodoxie

Sosirea în România a I. P. S. DIONISIE, mitropolit ortodox al întregei Polonii, trezeşte un interes cu totul firesc pentru problemele ortodoxe în Polonia. Numărul ortodocşilor cari locuesc în Polonia se ridică la 4.000.000. Ei constituesc majoritatea în cele trei palatinate orientale din Volhynia, din Polesia şi din Nowogrodek. Biserica ortodoxă în Polonia cuprinde dieceze cu reşedinţe episcopale la: Krzemieniec, Pinsk, Grodno, Wilno şi mitropolia din Varşovia.

Insoţitor al Mitropolitului Varşoviei în România este episcopul Sava, care este eforul tuturor mănăstirilor.

Candidaţii la sacerdoţiu sunt formaţi în seminariile din Wilno şi din Krzemieniec, cum şi la institutul de teologie ortodoxă de pe lângă Universitatea din Varşovia.

Numărul parohiilor ortodoxe polone este aproape de 1.500.

Trebuie să amintim că organizaţia cultului ortodox în Polonia Restituită a întâlnit mari dificultăţi, nu numai prin urmarea situaţiei grele de după războiu, dar mai ales din cauza ţinutei rău voitoare a patriarhatului din Moscova, care nu voia deloc să recunoască independenţa acestei Biserici.

Intr'adevăr, toate străduinţile s'au întreprins în această direcţie pentru că Biserica polonează continua să atârne de Biserica rusă.

Datorită unei colaborări ţinându-se între episcopul ortodox polonez şi guvernul Republicei, pretenţiunile dela Moscova au fost respinse.

Incă în 1922 episcopii ortodocşi sub preşedinţia Primului Mitropolit Gheorghe, se pronunţară pentru autocefalie şi întreprinseră demersurile trebuitoare pentru recunoaşterea sa. In 1924 recunoaşterea autocefaliei polone a fost fapt împlinit, datorită ţinutei binevoitoare a patriarhului de Constantinopole, Grigorie.

Deşi 75% din populaţia polonă aparţine cultului catolic, guvernul polon a arătat totdeauna o grijă deosebită cu privire la Biserica ortodoxă din Polonia, înlesnindu-i organizarea şi strălucirea.

Această ţinută amicală a autorităţilor răspunde stipulărilor constituţiei polone, care recunoaşte aceleaşi drepturi cultelor ortodoxe ca şi cultului catolic roman. In Septembrie 1925, guvernul a încheiat cu episcopatul ortodox un acord, care fixa temporal colaborarea între Biserică şi Stat după principiul autonomiei. Acest acord a dat cele mai bune rezultate şi a contribuit la desfăşurarea unei colaborări rodnice în domeniul religios.

Actul solemn relativ la autocefalie a fost proclamat la Varşovia la 16 Noembrie 1935. Aceasta este data când noua Polonie a reînoit glorioasa tradiţie a celebrei Diete din 1791, când aceasta a stabilit un Consistoriu ortodox autonom.

Aspecte, Insigne, Comentarii

„Undeva, în amintire..." — volumul de versuri al d-lui Aurel Tita, deşi apărut acum câţiva ani, recitindu-l ai impresia că abia a ieşit de sub tipar. Prospeţimea inspiraţiei îl face mai actual decât toate cărţile de poezie-proză ale Geobogzienilor şi Blumenfelzilor.

Desprindem aceste suave versuri:

„Cu asfinţitul trudnic şi livid,
Trec alene, gânditor, printre alei...
Noaptea creşte'n urmă, ca un zid —
Peste zări şi peste paşii mei.

Aici, printre streini şi cimitire,
Vântu'mi este singur cunoscut:
L-am întâlnit în toamna ce-a trecut
Şi-acum îl regăsesc în amintire...
(SCRISOARE)

„Mi-e sufletul un fulg uşor şi alb
Plăsmuit din cântec şi tăceri
Şi-a pornit prin vis să se coboare
Pe mormântul viselor de eri...".
(NING AMINTIRI PESTE MORMINTE...).

„Plaiuri săcelene" — aduce în numărul pe Septembrie colaborarea d-lor: Gheorghe Şerbu, Dimitrie Donciu, Ion G. Păltănea, Justin I. St., Victor Tudoran, etc.

„Viori de lut" — volumul de poeme al d-lui TEODOR AL. MUNTEANU, va fi peste câteva zile în librării.

„Viaţa lui Iisus" — *se numeşte ultima carte a d-lui Mircea Streinul, care va fi încredinţată unei edituri din Capitală*

„Rândulaia" — *va aduce în caetul 6—7, intrat sub tipar, articole, poeme şi note de actualitate, semnate de d-nii:* Ion I. Ionică, Ernest Bernea, Julian Vesper, Pr. Dumitrescu-Borşa, Ion Antoniu, Dinu Buzdugan, N. N. Popp, Horia Ursu, etc.

Jenantă prezenţa în paginile aceluiaş caiet, a unui oarecare levantin HAI ŞECSPIRIAN.

„Huliganii" — se intitulează săptămânalul politic care va apare în curând sub direcţia distinsului nostru coleg, d. I. P. PRUNDENI.

In paginile „HULIGANILOR" vor încrucişa spade tăioase cei mai temuţi polemişti ai presei naţionaliste.

Faceţi zid în jurul Altarelor!

Daţi pentru slava Bisericii noastre creştine. Fără o Biserică tare ne prăbuşim în dezastrul Spaniei

Din iniţiativa d-lui profesor N. Iorga, mâhnit şi revoltat de jalea în care se sbate Sfânta Biserică Udrican, „Porunca Vremii" a deschis o listă de subscripţie, adresată EXCLUSIV SUFLETULUI ROMANESC ŞI CREŞTIN, spre a-şi apăra sfintele Altare ale lui Hristos.

Toate sumele subscrise, se vor strânge într'un „FOND NAŢIONAL PENTRU APARAREA BISERICII STRABUNE", la dispoziţia marelui nostru Nicolae Iorga, care, împreună cu I. P. S. PATRIARH, va avea să hotărască destinaţia ce i se va da.

Subscripţia s'a deschis pentru a se reface clădirea şi pictura sfintei Biserici Udrican, asfixiată de intoleranţa ghetto-ului Văcăreşti din Capitală. Subscripţiile, însă, în acest fond de apărare creştină se vor permanentiza chiar după acoperirea cheltuelilor cerute de refacerea Bisericii Udrican, ele urmând să aline durerile tuturor lăcaşurilor străbunei noastre credinţe, mai ales a acelora cari au o însemnătate istorică şi să servească la ridicarea de noui Sfinte Biserici acolo unde un stat democratic şi francmasonic nu se prea grăbeşte să intervină.

Aşteptăm cu nădejde dania Ţării.

ROMANI şi ROMANCE, pentru ziua de mâine a copiilor voştri, spargeţi piatra din inima voastră! Daţi pentru slava lui Hristos, dacă nu vreţi să ajungem în tragedia Spaniei.

Soldul zilei (a 44-a) precedente Lei 188.317

Un creştin, Bucureşti	100
Colecta preoţilor şi enoriaşilor Bisericei „Sfânta Treime"-Ghencea	1.000
Colecta şcoalei primare de băieţi din Timişoara II:	
Centuria clasei V-a A	94
Centuria clasei V-a B	82
Centuria clasei VI-a A	98
Centuria clasei VI-a B	80
Centuria clasei VII-a	80
Radu T. Burduloiu, Câmpir...	100
Marin Iliescu, Slatina	25
Rahila Iliescu, Slatina	25
Dogeanu, Bucureşti	100
Dr. Traian Netta, Bucureşti	500
Pr. Sevastian Pârvulescu, Cernădia-Gorj	1.000
Const. M. Popescu, Cernădia-Gorj	250
Colecta Pr. Nicolae M. Proca, Câmpulung-Muscel	350
Colecta Pr. Ioan S. Roşu, Gemenele-Brăila	315
Romul Perian, şef contabil, Sibiu	200

Total Lei 192.716

*

Iubite domnule doctor,

Pentru împlinirea unei datorinţe sfinte, care ne revine în urma iniţiativei marelui şi iubitului nostru N. IORGA, pentru a ne da şi noi obolul nostru la „Fondul naţional pentru apărarea Bisericii străbune", pentru mărirea Domnului şi Mântuitorului nostru Iisus Hristos, trimit suma de lei UNA MIE, colectată de preoţii şi enoriaşii Bisericii noastre „Sf. Treime-Ghencea", din Capitală.

Am fi dorit să dăm mai mult; vremurile grele, necazurile zilnice şi nevoile neapărate, pe cari le mai are însăşi Biserica noastră, nu ne permit a face o jertfă mai mare pe Altarul Domnului.

Dar, puţinul pe care-l dăm, îl dăm din inimă curată şi cu dragoste adevărat creştinească.

Cu dragoste părintească,
Părintele **Octavian Mureşan**
Parohul Bisericei „Sf. Treime-Ghencea", Bucureşti

DE LA O ZI LA ALTA

TEATRU

TEATRUL NAŢIONAL: Poveste de iarnă (premieră).
TEATRUL NOU: Lady Malvine.
TEATRUL REGINA MARIA: Kean.
COMOEDIA: Om de încredere.
GRADINA MARCONI: Fustele dela minister.
GRADINA A. R. P. A.-COLOS. — Compania Toneanu: „Mătuşica lui Don Juan.
TEMPO: „Nepoata... d-lui ministru".

CINEMA

ARO: Contesa Alexandra şi jurnal.
VOX: Războinarea.
CAPITOL: Vasul Robilor, jurnal şi completare.
FEMINA: Madame Bovary şi Jurnal.
TRIANON: Adio Paris! Salut New-York şi jurnal.
A.R.P.A.: Refugiata din Shanghai cu Shirlei Temple, jurnal şi completare.
ROXY: Vasul Robilor, jurnal şi completare.
FORUM: Două femei, două iubiri şi Dragoste în culise.
OMNIA: Mâinile lui Orlac şi Compania Titi Mihăilescu.
CITY: Dragoste sub arme şi bărbaţii nu sunt zei.
ELYSEE: Adio Paris! Salut New-York şi jurnal.
MARCONI: Sclavii onoarei, Periferie şi jurnal Paramount.
MODEL: Ultima aventur ăa lui Buffalo Bill şi Stan şi Bran, ţigani.
COTROCENI: Duşmănie şi M-me Butterfly.
FRANKLIN: Port Arthur, Melodii pe Dunăre şi Jurnal.
DARLY: Corabia blestemată, strengăriţa şi Succesele lui Papană.
TRIUMF (Griviţei 335): Sving şi Charlie Chan în crima din circ.
DICHIU: Maria Krasnova şi Oameni de sacrificiu.
ORFEU: Jurnalul unei cameriste şi Informatorul secret.
MILANO: Buby şi Eu şi cumnatămea.
AIDA: Detectivul amator şi Mica prinţesă.
PACHE: A doua tinereţe şi Piccolino.
LILLI: Păcatele părinţilor, Cazacii şi revistă.
BARCELONA: Marşul de noapte şi Teroarea deşertului.
CENTRAL: Dama cu camelii şi Michel Strogoff.
VOLGA (Dorobanţi): Beethowen, Valsul rozelor şi completare.
ILEANA (sală şi grădină, str. Avrig 1): Un sărut fatal şi Mâinile lui Orlac.
ŞIC: „Insula groazei", „Minciuna" şi comedie.
DORY: Suflete sbuciumate şi Revolta de pe Bounty.
UNIC: Sublima amintire şi Piccadilly Jim.
DIANA: Prizoniera din junglă şi Dona-Palace.
FLORIDA: Mathias Pascal, Fraţi de sânge şi completare.
CARMEN-SYLVA (Kisseleff): Gâsca fetiţă bogată şi Aventuriera din Monte-Carlo.

RADIO

MARŢI, 28 SEPTEMBRIE

13.00. Ora. Culturale. Sport. Cota Dunării.
13.10. Concert de prânz. Orchestra Vasile Julea.
14.10. Radio jurnal. Ora. Mersul vremii. Bursa. Ştiri interne şi externe.
14.30. Continuarea concertului.
15.00. Ultimele ştiri.
19.00. Ora. Mersul vremii.
19.02. Viaţa şi opera lui Antemireanu, de d-na Apriliana Medianu.
19.12. Concert de muzică variată (discuri).
20.30. Actualităţi slave, de d-ra Elena Eftimiu.

RADIO ROMANIA

20,30—21.05. Muzică distractivă românească (discuri).

RADIO BUCUREŞTI

20.30. Concert de balalaici. Quartetul Baikal cond. de Boris Cernigov.

RADIO ROMANIA ŞI RADIO BUCUREŞTI

21.05. D-na Emilia Guţianu (canto).
21.30. Concert simfonic al orchestrei Radio.
22.30. Sport. Radio jurnal.
22.45. Continuarea concertului simfonic.
23.12. Muzică distractivă (disc.).

Miercuri, 29 Septembrie 1937

6.30. Deschiderea emisiunii. Gimnastică ritmică. Radio-jurnal. Concert de dimineaţă (discuri). Sfaturi gospodăreşti şi medicale.
7.30. Ora. Culturale. Sport. Cota Dunării.
13.10. Concert de prânz. Muzică variată (discuri).
14.10. Radio-jurnal: Ora. Mersul vremii. Bursa. Ştiri interne şi externe.
15.00. Ultimele ştiri.
19.00. Ora. Mersul vremii.
19.03. Concert de muzică românească şi distractivă. Orchestra Petrică Moţoi. (voce: Petre Stamate).

UNIVERSITATEA RADIO

20.30. Satul românesc de arh. G. M. Cantacuzino.
20.50. Concert de instrumente diferite. Muzică distractivă (discuri).

ORA DE SOLIŞTI

21.35. D-ra Madeleine Cocorescu (pian).
22.30. Sport. Radio-jurnal.
22.45. Concert de noapte al orchestrei de salon Radio, dirij. de Const. Bobescu.
23.45. Jurnal pentru străinătate în limba franceză şi germană.
23.55. Ultimele ştiri.

CAPITOL ŞI ROXY
Vasul Robilor
Jurnal şi complectare

VIAȚA POLITICĂ

Referendum-ul „Poruncii"

Jidanii pun în primejdie ființa noastră națională

— Robia economică și decadența spirituală. Jidanii să fie scoși din viața românească. O asociație de salvare națională. —

579) — Răspunsul d-lui Comandor C. Negru. —

Alarma dată prin „Porunca Vremii" *pentru* redeșteptarea conștiinței naționale, *răsună tot mai adânc și înfiorător în îndureratul suflet românesc; și ne impune ca o poruncă strigătoare a prezentului, să ne strângem tot mai dârz rândurile în jurul cauzei sfinte ce apărați prin* „Referendum", *pentru care țara vă este recunoscătoare și vă urmează cu dragoste și încredere; căci, prin Referendum-ul acesta sunați alarma pericolului iminent, catastrofal, ce ne pândește, dacă nu ne ridicăm ca un singur om, să înfrângem, cât mai este vreme, hidra jidovească.*

ȚARA DESCHIDE OCHII

Din miile de adeziuni trimise „PORUNCII VREMII" și din cele publicate până azi, reiese că poporul românesc este convins și vede cu groază, că chestiunea ovreiască nu este o problemă ca oricare alta, cum ar fi problema zahărului în țară, de pildă; ci este O MARE PRIMEJDIE pentru prezentul și viitorul neamului nostru, dacă nu trecem neîntârziat la măsuri practice de stăvilirea răului, pentru înlăturarea marei catastrofe, la care duce cotropirea țării de jidani.

ROBIA ECONOMICA ȘI RUȘINEA SPIRITUALA

Incontestabil, că năvala jidănească este un pericol, întrucât în ordinea materială suntem, după cum ați arătat atât de luminos și lămurit, prin statisticile publicate, reduși în stare de robi, în țara noastră, deoarece toate resursele de viață sunt acaparate de jidani; iar în ordinea spirituală, prin presă și edițurile otrăvite, prin umilirea bisericei noastre creștine, jidanii lucrează la pervertirea sufletelor și năruirea credinței, direct, sau prin cozi de topor, cum e cazul cu nenorocitul, vândut, deputatul Petre Petrescu; iar perpetuarea acestor sinistre mijloace de distrugere, fac din Românul, care trebuie să fie stăpân în țara lui, un desrădăcinat de pe pământul pe care din adâncul îndepărtat, numai el l-a muncit, l-a apărat și l-a păstrat.

D. comandor C. NEGRU

O ASOCIAȚIE DE MANTUIRE NAȚIONALA

1) Să ne organizăm într'o asociație de salvare națională a tuturor Românilor, indiferent de partid politic și strat social, hotărîți să luptăm cu jertfe pentru demascarea și împiedicarea, prin ori ce mijloc, a politicianilor verosi, cozile de topor — victime ovreiești — de a mai da sprijinul lor jidanilor.

2) Această asociațiune să activeze din toate puterile ce i le dă gravitatea chestiunei, pentru a determina, a constrânge la nevoie, guvernele, să ia măsuri legale, drastice, de mântuire, prin:

a) EXPULZAREA tuturor ovreilor intrați după războiu în țară, prin ori ce poartă.

b) CONFISCAREA TUTUROR AVERILOR URBANE ȘI RURALE, lăsându-i să iasă cu ceiace au avut la intrarea în țară.

Dealtfel, e oarecum concludentă în această privință declarația făcută de d. Franasovici în Românați. Ministrul lucrărilor publice a vestit lumea, în numele d-lor Dinu Brătianu și Gh. Tătărăscu: „în cursul lui Decembrie vom avea alegeri generale".

Totuș, e curios că o parte din cercurile guvernamentale vorbesc insistent și dau asigurări formale că Parlamentul se va deschide la 15 Noembrie și-și va continua lucrările până la 8 Februarie, fără ca să se poată ridica obiecțiunea că procedeul e anticonstituțional.

Ce va fi, în realitate?

Vom arăta, după informațiile ce le avem, în reportagiul de mâine.

SE ADANCEȘTE DEPRIMAREA NAȚIONAL-ȚARANISTA

Național-țărăniștii s'au convins, în sfârșit, că este o naivitate scadența pe care au fixat-o guvernului la 21 Octombrie și sunt îngrijorați că succesiunea nu se va rezolva în favoarea lor.

Și, după cum reiese din declarațiile d-lui Dinu Brătianu, partidul d-lui Ion Mihalache nu are nici o șansă să alcătuiască ministerul de mâine.

Săptămâna aceasta fruntașii se vor întruni și vor cerceta situația politică în lumina ultimelor evenimente.

Victor Mocanu

Mandatul guvernului încetează la Noembrie ?

— Partidul liberal crede că momentul oportun pentru examinarea situației politice e în prima jumătate a lunei Noembrie, urmând ca în Decembrie să se facă alegeri generale, dar o parte din guvern anunță deschiderea Parlamentului la 15 Noembrie

— Deprimare adâncă la național-țărăniști. —

La mijlocul lunei August era mare zarvă politică: național-țărăniștii, FARA SA JUSTIFICE, reclamau cu vehemență schimbarea regimului și informați de Mafalda din fruntea telefoanelor anunțau cu certitudine alcătuirea unui cabinet presidat de d. Ion Mihalache. Când pregătirile erau terminate, d. Gh. Tătărăscu, — **pentru a tempera zelul unor oameni cari osteneau să ajungă la conducerea trebuirilor țării din dorința de a alcătui „liste negre" și de a mai contracta ceva împrumuturi în străinătate** — așa cum noi ne-am informat la vreme cititorii, a declarat:

„Guvernul merge până la capătul mandatului încredințat de Rege și de Țară".

Iar cercurile liberale au arătat, că mandatul la sfârșit, cel mai devreme, în cursul lunei Februarie 1938, când se împlinesc patru ani dela constituirea Corpurilor Legiuitoare.

O EXAMINARE A SITUAȚIEI POLITICE ?

Iată, însă, că în ultima săptămână evenimentele se pare că au evoluat așa fel încât d. Tătărescu ar socoti potrivit să se producă o clarificare definitivă a situației politice în prima jumătate a lunei Noembrie, pentru a nu prilejui mișcări penibile în rândurile opoziției. Subliniem că și șeful partidului liberal, în consfătuirea pe care a avut-o cu d. Tătărăscu, a arătat că momentul politic în vederea unei examinări serioase a evenimentelor și a situației interne, ar fi luna Noembrie.

Mari defecțiuni la național-țărăniști

— Din organizația de Dolj au demisionat 60 de membri. —

In organizația național-țărănistă din Dolj s'au produs mari defecțiuni:

60 de membri și-au înaintat demisia, în bloc, d-lui Virgil Potârcă, specificând că nu înțeleg să revină asupra ei.

Iată și textul demisiei:

DOMNULE MINISTRU,

„Subsemnații notați mai jos, membri ai partidului național-țărănist, ce cu onoare conduceți, vă facem cunoscut că de astăzi să ne considerați demisionați din partidul d-voastre.

„Motivele care ne-au decis la acest act, după multă chibzuință, sunt următoarele: Văzând că multe elemente străine de neamul nostru se folosesc de acest partid, pentru scopurile lor meschine dăunătoare țărei și neamului românesc.

„Rugându-vă a lua act de demisiunea noastră, pe care o considerăm definitivă."

Iată unitatea partidului d-lui Ion Mihalache!

Demisiile celor 60 de membri intre cari d-nii V. PARVULESCU și N. BOGDAN din organizația național-țărănistă din Dolj dovedesc, însă, că oamenii chibzuiți încep să-și dea seama de pericolul jidovesc, care amenință țara.

Cei 60 de fruntași, elemente destoinice.

„DREPTATEA" va scrie, desigur, că sunt niște oameni de mâna a noua...

Scoaterea jidanilor din viața românească

Intrucât toți ovreii pământeni, adică cei născuți în țară înainte de războiu, au făcut cauză comună cu năvălitorii de după războiu, ei s'au situat prin aceasta ca grupare minoritară, în opoziție cu interesele Românilor băștinași; și trebue să se ia contra lor măsurile următoare:

a) Excluderea lor din toate instituțiile țărei și în special din armată — contra taxă.

b) Excluderea din învățământul de toate gradele ca profesori: iar ca elevi să se admită numai un procent proporțional cu numărul ovreilor rămași în țară, după epurația radicală, propusă mai sus;

c) Excluderea din justiția țării;

d) Excluderea din serviciile sanitare ale statului, județelor și comunelor și interzicerea de a practica medicina la sate.

e) Presa, editura ovreilor, să fie scrisă exclusiv de conaționalii lor și numai în idiș.

f) Lege, prin care toți ovreii să se întoarcă la numele ovreiesc de origină, orișicând și le-ar fi schimbat;

g) Controlul sever al averilor și confiscarea în folosul țărei, a acelor averi constatate ca suspect agonisite, într'un timp prea scurt, ceiace denotă origina lor ilicită.

h) Să se ridice ovreilor drepturile politice;

i) Excluderea lor dela orice licitație publică, directă sau camuflată.

SA RASCUMPARAM INTREPRINDERILE OVREEȘTI

Solidarizarea tuturor instituțiilor financiare românești, ca Banca Națională, Banca Românească, Banca Centrală Cooperativă. Credite: Urbane, Rurale, Industriale, etc., și a tuturor capitaliștilor români, pentru răscumpărarea obligatorie a tuturor industriilor, azi cu capital ovreiesc.

Să profităm și de dispozițiunile luate în țările cu conducere naționalistă, cari au îndepărtat pe ovrei din industrie și comerț, pentru ca toate mărfurile ce importăm din aceste țări, prin ovreii dela noi, să fie aduse prin organizațiuni economice românești; și aci s'ar vedea marea misiune a Băncii Centrale Cooperative.

Boicotul general

Pregătirea poporului prin: biserică, presă, radio, conferințe, propagandă la orașe și sate, pentru un boicot total pe întreaga țară a tot ce este ovreiesc, ca în Polonia.

SE NE LEGAM CU JURAMANT

Toate propunerile practice emise până azi, și acelea pe care diverși specialiști, cunoscători în ramura lor, le vor propune, „PORUNCA VREMII", la încheierea „Referendum"-ului să le totalizeze iar noi, membrii „ASOCIAȚIUNEI DE SALVARE", la care sperăm că se vor uni toți Românii, să ne legăm cu jurământ și jertfe, a le împlini și promova, fiecare în maxima limită a puterilor lui materiale și în totalitatea puterilor lui sufletești.

Ca încheiere, nu este soluție mai radicală pentru rezolvarea chestiunei ovreiești în țară, ca sfatul pe care-l dă un ovrei chiar, Max Nordau, în „Paradoxe Sociologice" când zice:

„Popoarele mici, cari împart țara lor cu altele și nu se pot sprijini pe rude tari, sunt sortite pieirei. Ele sunt incapabile să se mențină în lupta pentru existență împotriva vecinilor mai puternici. Ele trebuie, ca popoare, să piară. Singure vor dura marile națiuni, iar printre cele mici numai cele în stare să întemeieze un stat național independent, izgonind, sau suprimând, dacă e nevoie, elementele etnice străine ce s'au fixat printre ele.

Comandor C. NEGRU

580) Să-și găsească o patrie

Problema jidănească există și cere soluționare grabnică. Căci, influența și dominația nefastă se simte cu intensitate atât pe tărâmul pozitiv și economic cât și pe cel spiritual. Ambele au fost acaparate de rapacitatea jidănească și ni se impune o acțiune energică pentru scoaterea lor. Din aceste motive reiese clar că pericolul jidovesc nu este o invenție antisemită ci un proces rezultat din existența supranumerară a jidanilor. Inlăturarea lor se poate face atât pe cale pașnică prin acțiuni guvernamentale din care cele mai importante sunt boicotul și cooperația, cât și prin acțiuni personale. Dar eliminarea lor nu ne impune nouă datoria de a găsi o patrie nouă și nici nu putem fi impiedecați de constituție sau tratatele internaționale. Constituția este chemată a apăra drepturile noastre nu pe ale uzurpătorilor, iar statele streine nu pot avea nici un amestec în chestiunile noastre interne. Dar pentru realizarea deziderateloe naționale este nevoie de unirea tuturor forțelor care luptă pe acest tărâm. Destinarea noastră nu este folositoare decât pentru streini, impunându-se în fața pericolului coalizarea tuturor forțelor!

Nicu Bălteanu
mic industriaș, cofetar
București

581) Infiltrația judaică

Toți sunt convinși astăzi de seriozitatea pericolului jidănesc, de efectele dezastrucase ale infiltrațiunei judaice și de necesitatea unei acțiuni naționaliste. Dar în lupta dusă împotriva streinilor și indeosebi a jidanilor s'a uitat un element hotărâtor: contribuțiunea femeii românе în această acțiune. Să nu uităm că în toate momentele critice din istoria noastră femeia română și-a înțeles menirea și a contribuit la succesul luptei. Nu putem scăpa de jidani dacă nu primim o educație în acest sens, dacă nu stăvilim luxul îngrozitor creat de jidani și aceste toate pot fi făcute numai de femee. Să nu uităm că la sate greul gospodăriei o duce țărancа și în războiu tot ea a luat locul dăunaților plecați pe front muncind din greu, toate muncile. Toate rămân conștiente de pericolul iminent și trebuie să fie alături de mișcarea naționalistă, căci numai prin ea se poate izbăvi acest neam.

Aurelia Al. Rădulescu
publicistă
Călărași-Ialomița

582) CORUPȚIA POLITICA

I. Penetrațiunea elementului jidănesc, în mijlocul națiunei românești, este o mare primejdie și ea se datorește: a) simțului ospitalier al poporului român; b) indolenței și corupției oamenilor politici.

II. Modalitățile de a scăpa de acest element primejdios națiunei române sunt:

a) Prin îndepărtarea lor din toate instituțiunile statului, prin desființarea comunităților israelite, cari nu sunt religioase; b) Prin lupta ce trebue dusă de adevărații români, pentru redeșteptarea elementului autohton; c) prin înființarea de cooperative curat românești și conduse cinstit, *nu ca „Cecopava", condusă de Pr. Dron.*

Dacă cu mijloacele pașnice arătate, nu reușim, atunci nimic nu ne stă în cale, să întrebuințăm și alte mijloace mai tari și mai rapide.

Când năvălește dușmanul la granițe, mobilizăm întreaga armată a țării, iar când dușmănia este internă și națiunea în pericol de moarte, oare nu avem datoria să mobilizăm întreaga suflare românească?

D-le Rădulescu, ca încheiere doresc din tot sufletul ca munca istovitoare, la care v'ați angajat cu atâta dragoste de neam și țară, să fie încoronată de succesul ce inima dvs. de bun român o dorește și vă zic: Să trăiți, cu Dumnezeu înainte, până la isbânda deplină a neamului românesc.

OCTAVIAN R. NEGUȚ
Focșani

583) NE PIERDEM FIINȚA

In România există o primejdie jidănească de o gravitate excepțională, care cere urgente măsuri pentru a fi înlăturată.

Existența noastră este pericilitată pentru că jidovimea stăpânește orașele și subjugă satele. Comerțul, industria și chiar o bună parte din proprietatea agricolă, cât și presa, este în mâna lor.

Inchipuiți-vă ce va fi în 10-20 ani, dacă nu vom găsi remediul?

3) Primejdia jidovească este o rană veche și istorică, datorată toleranței noastre.

4) Primejdia se poate înlătura numai prin violență pornită din inițiativa bunilor cetățeni români.

5) Este o frumoasă manifestare românească.

6) Nimic și nimeni nu se va putea opri, ca să scoatem pe jidani din țară în momentul voit de noi.

7) N'avem de ce să ne gândim unde se vor duce.

8) Numai printr'o ofensivă a elementelor naționaliste.

Nu cred rezolvarea chestiunii.

S. DELAMUNTE

584) „VREȚI SA EMIGRAM NOI?"

Cred că nici un român conștient n'ar putea nega existența problemei jidănești. De aceea trebuie să ne scăpăm de ei prin orice mijloace spre a nu fi siliți să emigrăm noi, autohtoni. In această luptă prea puțin putem spera dela autoritățile corupte și totul trebuie făcut din inițiativă proprie. Dar a sosit timpul ca această ofensivă să fie pornită și imitând exemplul Germaniei și Italiei, să ne scăpăm țara de jidani și comuniști.

D. DRAGHICEANU
Satu-Lung

585) PLAGA POLITICIANILOR

In lupta dusă pentru românizarea țării nu putem conta pe politicieni corupți, ci numai pe cei cătiva naționaliști cu inimă. Pentru a scăpa de jidani trebuie să-i dăm cât mai curând afară din țară.

ECATERINA N. IONESCU
proprietară, Ploești

586) ORI SCAPAM DE JIDANI, ORI... PIERIM

Cea mai mare primejdie pentru poporul românesc este primejdia jidănească. Toate izvoarele de bogăție sunt acaparate de către ei și mai bine de un secol duc o luptă deschisă împotriva intereselor statului nostru corupând totul prin bogățiile jăcmănite.

Este timpul suprem ca să purificăm statul nostru de către ei împotriva Constituțiunei care nu emană dela poporul român și a tratatelor internaționale cari n'au dreptul de a interveni în gospodăria noastră internă. Dar la rezolvarea acestei probleme nu se poate ajunge decât prin mobilizarea tuturor forțelor naționaliste cari printr'o conștiență solidarizare să înfrângă mafia judaică.

BLAJIU VASILE
învățător
Com. Sânișor

587) ȘCOLI INDUSTRIALE

Spre a scăpa de jidani e necesar să înființăm școli industriale și comerciale pentru Români, de ai scoate din aceste ramuri. In acelaș timp însă să le fie interzis a mai cumpăra pământ și a le autoriza funcționarea de întreprinderi.

G. CIUPALA
Mic industriaș
Telega

588) COMERȚUL, ARMA DE LUPTA

Forța jidanilor constă în comerț, și nu putem ajunge la o românizare a Tării noastre până nu vom scoate pe jidani din comerț. In acest scop trebuie să înființăm atât în Capitală cât și în marile orașe, magazine bine asortate, cu personal românesc, care să desfacă numai produse românești. In acelaș scop grupe de tineri legionari și lăncieri vor arăta prin tabele care sunt produsele românești, comercianților cât și consumatorilor. Prin comerț să pornim la înlăturarea jidanilor.

I. BARBULEȚ
Focșani

ALTE NOUI ADEZIUNI LA REFERENDUM

La Referendum au mai aderat, acceptând întru totul programul „Poruncii", d-nii:

559) Dr. P. Gheleseanu, avocat, Lugoj; 560) Vasile Popa, pensionar, Botoșani, calea Națională 41; 561) Dumitru Popa, comerciant, Botoșani, piața Ferdinand; 562) Naum Ghiță, comerciant, Galați, Eliade Rădulescu; 563) Emil Neculae, Constanța, Ștefan cel Mare 24; 564) Gheorghe Bujor, Șerbănești-Tecuci; 565) Ion Olaru, Șerbănești-Tecuci; 566) Constantin Hardarogea, Șerbănești-Tecuci; 567) Radu Bulăi, Hadarogea, Șerbănești-Tecuci; 568) Dumitrache Popovici, Șerbănești-Tecuci; 569) Gheorghe Cocoș, comerciant, Căciulați-Călimănești; 570) N. Ștefănescu, comerciant, R. Vâlcea, Traian 192; 571) Alexandru Bălteanu, Chișinău, Avram Iancu 25; 572, Marin Toma, Târnavele-Vlașca; 573) Preot econ. Gh. Popescu, Mateești-Vâlcea; 574) Nicolae Bălan, teolog, Mateești-Vâlcea: 575) Bancu Stan, Constanța; 576) Colonel Emanoil Boteanu, București, calea Plevnei; 577) Dr. G. Jurist, col. în rez., București; 578) Grinea Gheorghe, pens. mil. Sadagura, Cernăuți; 579) Aurel Lupșan, agricultor, Oncești-Vlașca; 580) Maria Istrati, București, str. Braziliei 17; 581) Ecaterina I. Radu, casnică, Isacea, Tulcea; 582) P. Vasilescu-Obrejan, avocat, Ploești, București, Banu Manta; 583) Emil Gavris, publicist, Zalău; 584) Mihai Iancu, București, str. Blănari 24; 585) Gh. Enăchescu, comerciant, Răsești-Fălciu; 586) Nicolae G. Roraru, funcț., Lerești-Muscel; 587) Ioan Ghepețan, inv., Vărșaud-Arad; 588) Gh. Bărdaș, inv., Căp. Cocărăscu 67, București; 589) Gh. Coman, subinginer, Cahul; 590) Maria Coman, Galați, Lascăr Catargiu; 590) Mircea Sandovici, funcționar, Cahul; 592) Teodor Niță, funcționar, Cahul; 593) Ștefan Simionescu, Focșani, str. Unirii nr. 8;

POLITICE

După discursul dela Brăila

OFICIOSUL guvernului a comentat, nu știm de ce, trunchiate, declarațiile pe cari le-a făcut d. Dinu Brătianu la Brăila.

De ce? Nu convin anumite pasagii?

Convocări de consilii județene

CONSILIUL județean de R. Sărat este convocat de ministerul de interne pentru ziua de 4 Octombrie, iar consiliul județean de Dolj pentru ziua de 9 Octombrie.

Desmințire fără rost

D. V. SASSU desmintе că intenționează să promoveze la șefia organizației liberale din Tulcea pe unul din cumnății săi, pe un oarecare Nelu Munteanu.

Desmințirea nu are nici un rost, de vreme ce realitatea e aceea că d. Sassu intenționează să-și unge președinte unul din cumnați.

D. Goga în Arad

D. OCTAVIAN GOGA va vizita în ziua de 3 Octombrie comunele Chișineu-Criș și Ineu din jud. Arad.

Campania electorală e deschisă

ȘEFUL partidului liberal, în declarațiile pe cari le-a făcut la Brăila, a anunțat că este deschisă campania electorală și organizațiile sunt invitate să lucreze ca atare.

Reorganizarea național-creștină la Sălaj

CU REORGANIZAREA și conducerea organizației național-creștine din jud. Sălaj a fost însărcinat d. deputat Leon Scridon.

Prețul fierului

MONITORUL Oficial de ieri a publicat jurnalul consiliului de miniștri referitor la ieftenirea fierului.

Când sosește d. V. Antonescu

LA SFARȘITUL acestei săptămâni va sosi în Capitală, venind dela Geneva, d. Victor Antonescu, ministrul afacerilor streine.

Inspecții ministeriale în Ardeal

DE CATEVA zile se află în Ardeal d. Tiberiu Moșoiu, subsecretar de stat la agricultură și domenii, care face inspecții administrative și rezolvă la fața locului doleanțele populației.

Jidanul vine mecanic

ca o fatalitate!...

Articolul de ieri al d-lui profesor Iorga, din ciclul „Semănătorii de ruine și de pustiu", are următorul cuprins:

„A cui e vina pentru nimicirea unei gospodării românești care era încă din veacul lui Ștefan-cel-Mare uimirea tuturor visitatorilor, de la medicul Matei din Murano la 1500 până la călătorii „filosofici" din epoca zisă a Fanarioților, până la de Hauterive din 1787, cu cele două recolte pe an, cu boii moldovenești cari mergeau prin Danzig în Anglia, cu caii cari veniau la remonta saxonă și chiar danesă?

„Vechea gospodărie se păstra prin ce lipsește acesteia de azi: continuitatea. Pe același loc unde lucrase până la moarte tatăl, începea fiul. Intocmai ca în Serbia de azi unde acolo unde o generație a creat o modestă piuă, cealaltă conduce o admirabilă fabrică de postav cu conducători aduși din Franța. Sau ca în povestirea lui Reymont care presinta într'o zi de bombardament din Marele Războiu pe părintele sfișiat de o ghiulea în momentul sacru al sămănatului, care întinde șorțul plin copilului său.

„O lege stupidă îngăduie ca orice avere să se împartă între toți moștenitorii, creatorul unei opere de producție neavind dreptul să facă după voia sa în agonisita ce a întemeiat-o. Astfel, cum închide ochii creatorul, interesele individuale, rupind solidaritatea, așa de necesară, a familiei, se incaieră.

„Atunci străinul apare, — străinul, adecă Evreul care pindește toate slăbiciunile și prevede toate agoniile.

„El vine mecanic, ca o fatalitate a soartei, înlocuind toate deficiențele și folosindu-se de toate păcatele.

„El vine cu ce-l stăpânește, cu ce știe și poate, cu singurul lucru care-l interesează pe dinsul — mușchiu care ajută fărămițarea trunchiurilor atinse de putreziciune".

Propaganda național-creștină în jud. Ilfov

In continuarea seriei de inspecții, d. C. C. Brăescu, președ. org. jud. Ilfov a vizitat organizațiile comunale din plasa Pantelimon, dând dispoziții de reorganizare și de intensificarea propagandei în vederea alegerilor.

Galeria canaliilor

Români și Românce!

Cunoașteți-vă ozilele de topor în mâna jidanilor și străinilor, trădătorii sângelui românesc și sfintei cauze de eliberare națională!

Iată cine, pentru arginții Iudei, luptă împotriva României Românilor. Priviți-i și disprețuiți-i!

PETRE PETRESCU — **fost lt.-colonel în armată. Azi unealtă cu 100.000 lei pe lună în mâna jidanilor. Deputat al Kahalului. In ziua de 10 August a cerut printr'o interpelare, guvernului, să pedepsească pe I. P. S. Patriarh pentru că a cerut Neamului Românesc să se mobilizeze spre a-și apăra pământul de cutropirea jidanilor.**

GROMOSLAV MLADENATZ — **profesor la Academia Comercială, deși în primă generație născut în România. A insultat țara peste hotare, spunând în Congresul Alianței Cooperative (Sept. 1937) dela Paris că ROMANIA E ȚARA REACȚIONARĂ.**

MAINE: Răspunsul la Referendum al d-lui G. C. MIULESCU-Craiova.

DUMINICA IN PAG. I-a: Răspunsul d-lui I. C. Atanasiu, fost ministru.

Protecțiune suspectă

Românii, cari au călătorit în timpul din urmă prin streinătăți și cari au trecut prin diferite puncte vamale de frontieră, au fost foarte impresionați și nedumeriți de un fapt: la toate punctele funcționarii vamali români dau o deosebită atențiune la intrarea în țara noastră în ce privește introducerea de blănuri. Se preocupă desigur și pentru alte articole dar dau atențiune deosebită, pun o râvnă specială pentru împedicarea blănurilor de contrabandă. După răspunsul călătorului că nu are nimic de declarat, urmează imediat întrebarea stereotipă: „BLĂNURI AVEȚI?" La răspunsul negativ, încep cotrobăelile prin geamantane în căutarea exclusivă a blănurilor.

Mai mult, la eșirea din țară trebuie declarate blănurile pe cari vameșii nu numai că le pun un plumb, dar le trec și în pașaport, ceia ce nu se face cu nici un articol al călătorilor. Aceștia la întoarcere nu pot introduce blănurile lor decât dacă are plumbul pus la eșire și fiind inscrisă și în pașaport.

M'am întrebat, ce explicație poate avea acest deosebit tratament, această specială severitate pentru ca să nu intre în țară nici o blană, cât de mică, cât de modestă.

Cine are interes ca pe lângă tarifele nerușinate vamale pentru protecțiunea industriei naționale — în realitate jidovești — să ia încă măsuri excepționale pentru protecțiunea nu a unei industrii a blănurilor — fiindcă ea nu există — dar a comercianților blănari? Această curiozitate ne-am lămurit-o îndată ce am deschis cartea abonaților la telefon și am văzut cine sunt grangurii comerțului de blănuri. Acolo am găsit între mulți alți jidani mai mărunței următoarele firme: Juster, Prager, Reich, Schrürer, Steiner, Steinhart, Klear, etc.

Intreg comerțul de blănărie este în mâna jidanilor.

Valorificarea plantelor medicinale

Serviciul de cultură, colectare și valorificarea plantelor medicinale din ministerul agriculturii și domeniilor a hotărît înființarea de ferme de cultură și cooperative de valorificare în cele mai importante centre din Banat, în care scop se vor acorda subvenții necesare.

Departamentul agriculturii urmărește prin aceasta să ridice tributul pe care îl dăm anual străinătății, aproape un miliard lei, prin importul de plante medicinale.

Statul cu excedente bugetare (?)

și învățătorii neplătiți de trei luni

Zilnic, citim dări de seamă pline de optimism, asupra realizărilor de mari excedente bugetare, cari se ridică la miliarde de lei.

— Da, sunt excedente!" și cetățeanul va păși poate mai vesel. Există însă și oameni pe care îi întristează chiar... excedentele bugetare. Sunt cei 300 și mai bine de învățători, cari după ce au încheiat un an de muncă intensă în ogorul școalei se văd siliți a cerși celor caritabili o coaje de pâine, pentru ca să-și aline foamea. Se înțelege, nu e vorba de toată tagma învățătorească, ci numai de cei mai bine de 300 oropsiți ai soartei, cărora nici până în prezent nu li s'a achitat modestul salar de 1600 lei de pe lunile Iunie, Iulie și August cor. E vorba despre acei cari au fost la posturi cu răspunderi grele, la posturi cari cereau conducerea și administrarea unei școli pe lângă datoria de dascăli ai claselor respective, de acei învățători cari au înlocuit la catedre pe organele administrative și de control județene, ale învățământului primar.

Cred că ori cine va judeca această stare de lucruri va înțelege adevărul, va găsi că sunt dureri ce sapă adânc în noi, dureri care nu trebuiau să ajungă să vadă lumina tiparului.

Dar stăruie în minte întrebarea: *„Asociația generală a învățătorilor"*, nu se simte mișcată de aceste dureri? Nu e de a ei datorie rezolvarea acestor encazuri, cari nu sunt numai ale unui individ, ci ale unui număr destul de numeros de membri? Cum înțelege a-și face datoria dacă durerile învățătorilor nu sunt durerile ei?

Intrebăm, oare învățătorii nu sunt în aceleași drepturi cu ceilalți colegi ai lor cari au fost tot suplinitori și cari și-au primit răsplata muncii la timp?

Nu știm dacă d. ministru al Educației Naționale are cunoștință de aceste lucruri, dar noi îl rugăm ca pe un bun părinte, să-și plece urechea și să asculte aceste dureri și să bine voiască a da dispoziții pentru achitarea salariilor de pe cele trei luni, învățătorilor cari au înlocuit organele de control la catedre.

Nu sunt fonduri? Nu mai are statul excedente?

S'a semnat decretul

pentru un nou import de tractoare

Am anunțat la timp că Uniunea Camerelor de agricultură a intervenit la ministerul agriculturii și domeniilor în vederea aprobării unui nou import de 200 de tractoare care urmează să se acorde marilor agricultori.

In acest scop departamentul agriculturii și domeniilor a întocmit un decret lege care a și fost semnat Sâmbătă.

In decret se prevede că cele 200 de tractoare cari vor fi importate prin Uniunea Camerelor de agricultură vor fi scutite de taxele vamale și ad-valorem.

Rubrica cetitorilor

Batjocura dela S. T. B.

Vatmanii lovesc și insultă pasagerii

Primim spre publicare din partea d-lui GHEORGHE CONSTANTINESCU, secretar la Academia de Arhitectură, următoarele:

„Sâmbătă 25 Septembrie m'am urcat în tramvaiul 12 la Podul Senatului pentru a mă duce acasă. Tramvaiul era supra aglomerat, fapt care obliga pe cetățeni de a sta înghesuiți și pe platformele vagonului, fiecare dorind să ajungă mai repede acasă după atâtea ore de muncă.

La stația de lângă tribunal, s'a urcat pe scările vagonului o ceată de taxatori și vatmani ai S. T. B-ului cari au început să împingă pasagerii după platformă și să înjure, spunând că platforma este pentru ei nu pentru pasageri cari trebue să călătorească numai în vagon. Pasagerii protestând contra acestui procedeu, s'a iscat un scandal formidabil între vatmanii obrasnici și pasagerii revoltați că S.T.B.-ul angajează astfel de sălbateci ca taxatori și în special ca vatmani, încredințându-le viața cetățenilor în mâna lor, fără a le cerceta antecedentele să vadă dacă acești oameni merită atâta încredere din partea Societății.

La depoul Șerban Vodă, câțiva pasageri am voit să ne ducem la șeful depoului pentru a-i aduce la cunoștință faptele acestor bestii pentru a lua măsuri contra lor. A fost suficient însă ca să coborîm de pe scara vagonului, pentru ca aceste canalii cărora li s'au adăogat cei aflați în fața depoului să sară asupra noastră, lovindu-ne în mod sălbatec cu cleștile și orice obiect tare ce găseau la îndemână, făcându-ne vânătăi pe față și corp.

Totuși, când am ajuns la șeful depoului, acesta în loc să liniștească spiritele, ne îndemna să ne ducem acasă pentru a ne feri de ceva mai rău, nevoind nici să încheie un proces verbal de cele săvârșite și văzute de el chiar".

Direcția S. T. B. este obligată a lua măsurile necesare.

Când se inaugurează primele silozuri

pentru uscat fructele

Din rapoartele sosite la ministerul cooperației, construcțiile silozurilor pentru păstrat fructele se găsesc într'un stadiu foarte avansat.

Parte din aceste silozuri urmează să fie inaugurate după întoarcerea d-lui ministru M. Negură dela Praga, unde pleacă pentru a participa la solemnitatea inaugurării restaurantului românesc din Capitala Cehoslovaciei, care va avea loc la 1 Octombrie a. c.

Conferințele grupări „Reacțiunea"

Gruparea „REACȚIUNEA", reprezentând factorii de muncă de toate categoriile din industrie și comerț, prin consiliul de administrație întrunit în ziua de 24 Septembrie a. c. a hotărît luarea în discuțiune publică a cauzelor cari subminează tehnica și economia națională.

In acest scop organizează un ciclu de conferințe, cari vor avea loc în una din sălile publice din Capitală, unde diferite personalități ale vieții noastre tehnice și economice, vor studia rând pe rând, cartelurile industriale, contractele dintre stat și terți precum și întreprinderile de stat deficitare.

Expoziția „Luna Moldovei"

Reduceri de 75% și 50% pe C. F. R.

Iași, 27. — Și anul acesta ca și în anul trecut, expoziția lunei Moldovei, inaugurată de unul din cei mai vrednici primari ai Iașului d. OSWALD RACOVIȚA, datorită reducerii pe C. F. R. precum și atracției ce oferă vizitatorilor, a fost vizitată de un insemnat număr de ieșeni cât și provinciali.

Cel mai frumos și mai atractiv din toate, este pavilionul Moldovei, unde se află o expoziție de covoare și țesături executate în mănăstirile moldovenești, apoi standul presei, unde sunt expuse toate ziarele ce au apărut în Iași, precum și marile cotidiane ce apar în Capitală. S'ar fi putut ca „Adivorul" și „Dimineața" să nu figureze fiind prea bine știut că numai ziare românești nu sunt.

Tot în acest pavilion al Moldovei se găsește și o hartă în relief executată de d. colonel Vârgolici și iluminată cu două sute becuri.

Destul de interesant este și pavilionul municipiului Iași în care se află și standul Teatrului Național care prezintă un deosebit interes.

In general expoziția oferă multe atracții și în afară de aceasta, până în prezent, fiind timpul frumos, lucrul acesta face ca vizitatorii să fie în număr foarte mare.

ALHAMBRA-EXCELSIOR

Sf. Dumitru 2 Tel. 4-1286 și 4-6037

Joi 30 Septembrie Premiera revistei

Expoziția Alhambra

Primăria Municipiului Giurgiu

Publicațiune

Se publică spre cunoștința celor interesați că în ziua de Luni 18 Octombrie 1937, la orele 11 dimineața, se ține licitațiune publică pentru procurarea lemnelor de foc esență tare, (fag și stejar) tăiate și transportate la locurile indicate de primărie, pentru suma de lei 700 mii.

Licitația se ține în localul primăriei din str. Al. Lahovary Nr. 19.

Oferte închise și sigilate, iar garanțiile în plic separat.

Licitația se ține în conformitate cu legea contabilității publice, legea administrativă și normele de licitații.

Condițiuni și caet de sarcini se pot vedea la serviciul administrativ în zilele de serviciu.

Primar, **indescifrabil.**

Șef de secție, indescifrabil

No. 10448.

1937, Septembrie 25.

Ședința de deschidere

a conferinței guvernatorilor băncilor de emisiune din Mica Înțelegere

Cuvântarea d-lui guvernator Mitiță Constantinescu și răspunsul d-lui guvernator dr. K. Englis. Banchetul dela B. N. R. Azi va avea loc ședința de închidere.

Eri după amiază, la ora 5, s'a ținut la Banca Națională, prima ședință a celei de a patra conferințe a guvernatorilor băncilor de emisiune din țările Micii Înțelegeri.

Inainte de a se începe lucrările tehnice, d. Mitiță Constantinescu, guvernatorul Băncii Naționale a României, a ținut o cuvântare care a servit de bază discuțiilor tehnice din ședința aceasta.

CUVANTAREA D-LUI GUVERNATOR MITIȚA CONSTANTINESCU

D. Mitiță Constantinescu, guvernatorul Băncii Naționale a României, a rostit următoarea cuvântare:

„Cu prilejul deschiderii celei de a patra reuniuni a guvernatorilor băncilor de emisiune a țărilor Micii Înțelegeri, îmi îndeplinesc, cu o deosebită onoare și bucurie, plăcuta îndatorire de a vă saluta, în chipul cel mai călduros și cel mai cordial, atât în numele consiliului Băncii Naționale, cât și în numele meu personal.

Importanța acestor reuniuni, care împlinesc primul lor ciclu de existență, cred că nu mai trebue subliniată; ea este evidentă nu numai din punctul de vedere al rezultatelor concrete obținute pe terenul practic, dar și prin spiritul superior și cald de colaborare amicală.

După cum rezultă din rezoluțiunile, care au fost adoptate în reuniunile precedente, conducătorii băncilor de emisiune ai statelor Micii Înțelegeri, inspirați, în orientarea politicii lor comune, de necesitatea de a îndepărta pe cât posibil obstacolele care se opun actualmente la mișcarea mărfurilor și capitalurilor, și-au propus, în primul rând, să evite orice măsură care ar putea să întârzie realizarea acestui țel și, în același timp, să tindă prin toate mijloacele spre o desvoltare din ce în ce mai liberă și mai intensă a schimburilor dintre țările lor.

România față de situația economică internațională

După ce schițează câteva din aspectele caracteristice ale condițiunilor economice și monetare din România, necesare — spune în continuare d. Mitiță Constantinescu — pentru ca, pe lângă îmbunătățirile pe care le-am putut constata, să putem sublinia și faptul capital, că atenuarea restricțiunilor în domeniul economic și monetar urmează în mod automat, în concepția noastră liberală, crearea condițiunilor, care îi constituesc premisele indispensabile.

Inițiativele internaționale care s'au produs până astăzi — și care apăreau la inceput ca punctul de plecare al unei acțiuni de importanță mondială — reclamă încă timp până când să poată corespunde speranțelor pe care le-au răscolit.

In așteptarea realizării unei înțelegeri generale, România și-a impus să aducă, în limita puterilor sale, o contribuție — oricât de modestă — la rezolvarea problemelor, care fac obiectul preocupărilor economiei internaționale. Drumul parcurs până în prezent în acest sens nu este încă suficient de lung. Insă, orice progres nou în această direcție trebue să fie, în mod necesar, condiționat de noui îmbunătățiri ale situației noastre economice care — trebuie să o subliniem — nu depind de noi decât în mod parțial.

Căci este absolut necesar ca suprimarea contingentării produselor industriale să fie precedată de suprimarea obstacolelor de orice fel cari au fost ridicate, în timpul depresiuni, la importul produselor agricole în țările industriale.

SUPRIMAREA ACORDURILOR DE CLEARING

Afară de aceasta, este absolut necesar ca atenuarea restricțiunilor la schimbul de mărfuri să fie precedată de suprimarea acordurilor de clearing, — cel puțin a manifestărilor lor cele mai vătămătoare,— începând cu acordurile încheiate cu țările care nu practică un regim de control în acest domeniu. Suprimarea totală și imediată a acestor acorduri ar putea să se isbească de rezistențe care, este de dorit, să fie ocolite pe cât posibil făcând apel, dacă e cazul, — ca o etapă intermediară, — la un sistem de acorduri mai suple menite să evite inconvenientele rigidității acordurilor actuale evidențiată de practica lor.

In acest sens, acordurile de transfer — de tipul adoptat recent între Franța și Germania sau acela existent între Belgia și Germania și respectiv Ungaria — sunt chemate să joace un rol extrem de util la realizarea scopurilor pe care ni le propunem.

Banca Națională, dorind să nu neglijeze nici o posibilitate care i-ar permite să se îndrepte progresiv către aceste scopuri de libertate, a preconizat la rândul său, în luna August a acestui an, încheierea unui acord de transfer cu Belgia, a cărui funcționare asigură, credem, libertatea de mișcare — premisă indispensabilă a suprimării restricțiunilor. Deasemenea, și-a stabilit ca principiu conducător al politicii sale de schimb, substituirea graduală a acordurilor de plăți prin acorduri de transfer, în măsura în care suprimarea imediată a acelor dintâi s'ar dovedi imposibilă.

Totuși trebue arătat că, în anumite cazuri, realizarea acestui obiectiv se isbește de rezistențe care, nădăjduim, că vor ceda în fața bunei credințe, care ne animă de a respecta angajamentele noastre în străinătate, precum și în fața posibilităților materiale ce avem și, pe care le dovedim cu disponibilitățile noastre, imobilizate sau nu, în diverse țări.

Nutresc, deasemenea, speranța că atmosfera creiată de discuțiunile care se duc în acest moment la Geneva vor putea, cât de puțin, contribui la invingerea acestor rezistențe.

REGLEMENTAREA DATORIILOR EXTERNE

Realizarea, însă, a acestor două prime condițiuni nu este încă suficientă. Va trebui, credem, mai întâi ca problema datoriilor externe să facă obiectul unei reglementări cu caracter permanent, prin efectul căreia sarcina acestor datorii să fie redusă la un nivel normal, putând astfel să fie suportată cu ușurință. Va trebui, apoi, ca mișcarea normală a capitalurilor pe termen lung și a creditelor bancare să fie reluată dinspre țările cu mari disponibilități inspre țările care resimt nevoia, ceeace de altfel nu va avea ca rezultat decât reconstituirea volumului de capitaluri, existent înainte de criză, în țările Europei centrale și orientale.

Acest aflux de capitaluri și credite va contribui nu numai la consolidarea echilibrului balanței de plăți a țărilor cumpărătoare, dar și la mărirea rezervei metalice a băncilor lor de emisiune. Este incontestabil, că acest fenomen va avea, pe de altă parte, rolul de a atenua, fie numai în mod parțial, inconvenientele relei ditribuțiuni a aurului monetar, rea distribuțiune care constitue astăzi una din cauzele denivelării și incertitudinei monetare în care se frământă marile ingrijorări ale piețelor financiare de prim rang.

Numai astfel, ca o consecință a suprimării clearingurilor și ca o consecință a reluării mișcării capitalurilor, urmată de suprimarea contingentărilor, echilibrul balanței plăților va fi mai ușor asigurat și rezerva metalică a băncilor centrale mărită în mod suficient pentru a le pune la adăpost de orice vicisitudini monetare. Atunci, în sfârșit, credem că, se va putea vorbi cu mai mulți sorți de izbândă, de o stabilizare definitivă a monezilor.

D. MITIȚA CONSTANTINESCU

SOLIDARITATEA ECONOMICA A MICII INȚELEGERI

După această sumară privire generală asupra economiei țării noastre, — pe care o considerăm de datoria mea să v'o prezint, — precum și asupra conturului, foarte clar schițat, a câtorva tendințe și deziderate privind evoluția economiei mondiale — premiteți-mi să vă exprim încă odată cât de mult Institutul de emisiune român se socotește fericit de a fi lăcașul acestei reuniuni.

Suntem siguri, stimați colegi, și domnilor, că elevațiunea concepțiilor și vederilor dvs., atmosfera sinceră a lucrărilor noastre, cordiala amiciție care leagă țările noastre și pe noi, personal, vor conduce rezultatele acestei conferințe către consolidarea și desvoltarea excelentelor raporturi deja existente între băncile noastre — contribuind astfel la prosperitatea comună a economiilor noastre naționale și la invincibila forță a solidarității și încrederii reciproce între țările Micii Înțelegeri, omice și aliate".

Mica Înțelegere în slujba factorilor de producție și de civilizație

Aseară la ora 9, la Banca Națională, în sala festivă din palatul Crisoveloni a avut loc banchetul dat în onoarea oaspeților de către d. guvernator Mitiță Constantinescu.

Au luat parte d-nii prof. dr. Karel Englis, guvernatorul Băncii Naționale Cehoslovace, dr. Milan Radosavljevitch, guvernatorul Băncii Naționale Jugoslave, Frantisek Peroutka, director general la Banca Națională Cehoslovacă, Vladimir Korec și Alexandre Kohlik, dela legația cehoslovacă, Milan Protitch, director general la Banca Națională Jugoslavă, Alexandre Avakovmovitch și Branimir Popovitch, dela legația jugoslavă, Ion Inculeț, vicepreședintele consiliului de miniștri, Mircea Cancicov, ministrul finanțelor, Richard Franasovici, ministrul comunicațiilor, M. Berceanu, subsecretar de stat la ministerul industriei și comerțului, precum și numeroase personalități din viața economică și financiară și întregul consiliu de administrație al Băncii Naționale.

TOASTUL D-LUI GUVERNATOR MITIȚA CONSTANTINESCU

D. guvernator Mitiță Constntinescu a spus cu această ocazie următoarele:

„Ingăduiți-mi, să vă exprim, în numele consiliului general al Băncii Naționale a României, cea mai vie satisfacțiune de a vă avea în mijlocul nostru, aici, la Institutul de emisiune, care vă așteaptă cu simțăminte de căldurosă colegialitate și cordială amiciție, la această de a patra reuniune a guvernatorilor băncilor de emisiune ale Micii Înțelegeri.

Prin această reuniune, stimați colegi și amici, conferințele noastre intră în al doilea ciclu de existență și eficientă activitate a lor, parcurgând, până în prezent, evoluțiunea primei lor orbite complete: București-Beograd-Praha-București.

Putem, deci, să păsim cu deplină încredere și satisfacțiune, în perspectiva viitorului și să continuăm, cu aceleași sforțări susținute și solidare, activitatea noastră convergentă, spre țelurile noastre comune.

Matematicienii din antichitate asigurau că triunghiul este figura geometrică ce concentrează la maximum atât virtutea pasivă a rezistenții cât și aceea activă a forțelor. Ei bine, triunghiul institutelor noastre de emisiune este o realitate.

Și chiar dacă, domnilor, în decursul anilor ce vor veni, nu va mai trebui să desfășurăm, astfel cum am făcut în trecut, virtuțile matematice de rezistență sau de energie inițială, chiar dacă nu vom mai avea de făcut noui sforțări pentru opera noastră comună, chiar dacă nu vom mai avea nimic de adăogat la structura complectă a acestei opere — atunci, domnilor, ne va fi dat să ne bucurăm de cea mai mare satisfacțiune pentru stăduințele noastre din trecut, ne va fi dat să ne bucurăm de satisfacțiunea desăvârșită de a constata și proclama, acest adevăr care galvanizează, anume: că în Mica Înțelegere a institutelor de emisiune, — totul merge bine!

Putem să ne considerăm fericiți, stimați colegi și domnilor, că am avut prilejul să contribuim la această operă, care constitue, prin ea însăși, o temelie trainică și neclintită, la baza străduințelor adânci, desfășurate de țările noastre, atât pentru buna stare națională a lor, cât și pentru aceia comună a noastră, așezați în slujba marilor factori de producțiune și civilizație — operă care constitue în acelaș timp, cea mai prețioasă pildă a păcii, a acestei mari și indivizibile păci, pentru consolidarea căreia se întrunesc toate aspirațiunile Micei Înțelegeri, pace constructivă și în domeniul libertăților economice și monetare, pace, înger păzitor al institutelor de emisiune.

In acest spirit, cu aceste convingeri și luminat de nădejdea rodnicelor rezultate ale reuniunei noastre, ridic paharul meu în sănătatea Majestății Sale Regelui Petru al II-lea și a Alteței Sale Regale Principelui-Regent Paul, în sănătatea Excelenței Sale domnului Președinte Beneș, pentru prosperitatea și înflorirea Institutelor de emisiune jugoslav și cehoslovac și a țărilor lor, aliatele și amicele noastre, precum și pentru fericirea d-voastră personală".

Răspunsul d-lui guvernator al Băncii Naționale Cehoslovace

D. dr. Karel Englis, guvernatorul Băncii Naționale Cehoslovace, a răspuns, în numele oaspeților, următoarele:

„Vă rog să-mi ingăduiți ca mai întâiu, impreună cu iubitul meu coleg, d. Radosavljevitch, guvernatorul Băncii Naționale a Iugoslaviei să exprimăm mulțumirile noastre cele mai sincere, Băncii Naționale a României, guvernului, precum și tuturor distinselor personalități din orașul dv., pentru primirea deosebit de călduroasă ce ne-a fost rezervată și care ne-a mișcat profund.

Delegații băncilor de emisiune din Mica Înțelegere, intruniți pentru a patra sesiune anuală sunt convinși, că lucrările și studiile urmărite în comun, într'o atmosferă de caldă simpatie, vor contribui la consolidarea legăturilor dintre țările lor. Putem constata cu satisfacție, că din conferințele noastre periodice a rezultat o serie de reguli practice, care au meritul de a fi imbunătățit, într'o largă măsură, funcționarea mecanismului plăților și de a fi influențat curentele comerciale și raporturile financiare dintre țările noastre, în chipul cel mai fericit.

Sunt deosebit de mulțumit de a putea sublinia faptul, că relațiile prietenești cari unesc băncile noastre de emisiune, sprijină și favorizează astfel apropierea economică a națiunilor noastre.

In această simpatică și cordială atmosferă, increderea în izbânda fructuoasei noastre colaborări se cristalizează din nou.

Domnule guvernator, nu putem decât să vă mulțumim din toată inima pentru splendida contribuție a țării dvs., la opera noastră comună, îndreptată către marile idealuri ale umanității și ale păcii.

Permiteți-mi să ridic paharul pentru prosperitatea poporului și nobilei Românii, ale cărei progrese, în toate ramurile vieții economice, le admirăm în sănătatea marelui său Suveran, M. S. Regele Carol, precum și pentru fericirea dvs."

CONFERINȚA GUVERNATORILOR MICII INȚELEGERI ȘI INCHEIE ASTAZI LUCRARILE

Azi, la ora 10 jumătate dimineața, s'a ținut în continuare ședința lucrărilor tehnice.

După dejunul, ce va avea loc la ora 13 jumătate, oferit de ministerul finanțelor, oaspeților, după amiază la ora 16 va avea loc ședința de închidere a celei de a patra conferințe a guvernatorilor băncilor de emisiune, din țările Micii Înțelegeri.

Diseară, dineul va fi oferit de ministerul industriei și comerțului, iar mâine, delegațiile cehoslovacă și jugoslavă vor părăsi Capitala.

Diverse

CONFORM legii de organizare a C. A. P. S., d. prof. inginer consilier silvic, Athanase Nedelcovici, directorul regionalei VI silvice C. A. P. S., a fost numit al doilea administrator al acestei instituții.

*

CORPUL contabililor autorizați și experți contabili secțiunea Ilfov, aduce la cunoștința tuturor membrilor săi că ultimul termen pentru preschimbarea cărților de membru, plata cotizațiilor cât și a taxei de 5% din expertiză s'a fixat pentru ziua de 1 Octombrie a. c. Toți cei rămași în întârziere vor fi radiați din corp.

*

Ministerul cooperației a intervenit la ministerul de industrie și comerț, pentru scutirea de devize și vamă pentru mărfurile destinate restaurantului românesc de la Praga.

In acest sens s'a intervenit și la Banca Națională.

*

CAMERA de comerț și industrie, care distribue în fiecare lună ajutoare în bani negustorilor scăpătați, face cunoscut solicitatorilor că nici o cerere nu va fi luată în considerare dacă petiționarul nu face dovada că a fost negustor în circumscripția Camerei de comerț din Capitală.

*

D. VALERIU FOP, ministrul industriei și comerțului, a sosit azi în Capitală, venind dela Alba-Iulia.

*

DIRECȚIA regimului silvic din ministerul agriculturii a început recepționarea lucrărilor de ameliorare a terenurilor degradate, care au fost executate în campania anului în curs.

*

IN VEDEREA fixării prețului fuioarelor și câlților de in și cânepă, Oficiul național al textilelor a convocat pentru Joi 30 Sept. a. c. ora 10 dim. la ministerul agriculturii și domeniilor pe reprezentanții principalelor fabrici de in, cânepă și bumbac.

Ședința va fi prezidată de d. C. Gorciu secretar general.

Pe urmele Iudei

Masonul Pan. Halipa în slujba jidanilor

Omul Moscovei a insultat pe P. S. S. Episcopul de Ismail

O fițuică dela Chișinău, proprietatea masonului PAN. HALIPA și din când în când și oficios al organizației naționaltărăniste, se ocupă de acțiunea de trezire națională pe care o duce „PORUNCA VREMII".

Pretinsele atacuri cuprinse în această imundă foaie la adresa luptătorilor naționaliști sunt redactate în întregime de o mână de jidani pe care i-a impus la ziarul d-lui Halipa, comunitatea jidănească dela Chișinău cu ai cărei bani se tipărește fițuica.

S'a văzut că atunci când fițuica acestui mason vândut jidanilor n'a cuprins atacuri la adresa naționaliștilor români, n'a avut cu ce să apară, jidanii refuzând plata hârtiei și a tipografiei.

Condițiunea jidanilor este categorică: „Nu înjuri românii, nu dăm parale".

Mai mult: de sărbătorile jidanilor, fițuica masonuuli Halipa n'a apărut, deși este zilnică, pentrucă jidanii au solidarizat ziarul și puținul personal creștin cu sărbătorile lor, când orice activitate la Chișinău a încetat.

Insuși ziarul local „GAZETA BASARABIEI" a anunțat acest eveniment astfel: „AZI FIIND ANUL NOU EVREESC, ZIARUL D-LUI HALIPA N'A APARUT".

Dar pentrucă masonul Halipa ține cu tot dinadinsul să execute ordinele jidanilor care-l plătesc, îi vom face plăcerea să ne ocupăm de activitatea d-sale, amintindu-i deocamdată dojana P. S. Episcop DIONISIE al Cetății Albe-Ismail pe care i-a făcut-o în recenta adunare eparhială dela Chișinău, când masonul din slujba jidanilor a îndrăznit să ceară Inaltului Chiriarh și bunului român episcopul Dionisie să părăsească Chișinăul și să plece la Ismail.

P. S. episcop i-a spus atunci:

„Pe mine mă gonești domnule Halipa, pe mine moldoveanul DIONISIE ERHAN, cu 9 spițe de strămoși în Basarabia?

„Eu n'am venit de peste Nistru cum a venit bunelul d-tale. Eu nu sunt rus cum ești d-ta, eu n'am frate în Rusia Sovietică cum ai d-ta, și care scrie împotriva românilor, luptând acolo în țara fără de Biserici pentru distrugerea Bisericii creștine din România! Să pleci d-ta acolo de unde ți-au venit strămoșii, de unde ți-a venit bunicul".

*

Dar pentrucă masonul Halipa ține cu orice preț să fie pe placul jidanilor îi vom face plăcerea să ne ocupăm de întreg statul său major, plătit deasemeni de jidani, ca să-l controleze pe el și fițuica obligată să înjure românii.

Obrăznicia unui comerciant jidan

Mai mulți cititori români și creștini ni s'au plâns, că un jidan RUBINȘTEIN, care are un depozit de hârtie pe str. Șelari No. 9, i-a insultat în diferite feluri. Intrucât angajații și băeții de serviciu ai acestui jidan refuză să depună mărturie, obraznicul patron continuă să își bată joc în modul cel mai rușinos de clientela românească, atragem atențiunea autorităților să cerceteze cu insistență aceste cazuri spre a curma scandalul din taraba jidănească a lui Rubinștein.

Dela asociația agenților veterinari

La sediul asociației din str. dr. Juvara No. 13, a avut loc ședința comitetului de conducere al asociației sub președenția d-lui I. Ciocânea, președintele asociației.

D. GHEORGHE DRAGOMIR, vice președinte, aduce la cunoștința comitetului rezultatul audienței dela ministerul agriculturii și domeniilor, cu privire la situația ce urmează a se creia în viitor agenților veterinari, conform regulamentului de organizare al serviciilor veterianre exterioare, ce se va elabora de ministerul agriculturii și domeniilor, potrivit decretului lege al acestui minister.

Comitetul deleagă pe d-nii I. Ciocânea, Gh. Dragomir, și D. Bărbulescu, de a face toate demersurile necesare, la cei în drept, pentru înbunătățirea situației agenților veterinari.

Ţicu Eşanu, editor „creştin"!

Așteptăm intervenția Sf. Patriarhii, cât mai grabnic

ȚICU EȘANU, chiar dacă va fi oprit vreodată, și-a îndeplinit îndeajuns mandatul încredințat de preceptele talmudice.

De 15 ani și mai bine, Țicu editează pentru întreaga suflare românească, mai ales celor dela țară, tot de ce au nevoie pentru sufletul lor: broșuri religioase, basme și povești, haiducii mici. explicări de vise, cântece, cuplete, romanțe, cărți de rugăciuni, viețile sfinților, Prohodul, Irozii, Carte de bucate, Codul Penal Regele Caril II, etc., etc.

Ce mai vreți? De toate!

Țicu le și vinde însă și vinde mult.

Colportorii lui sunt toți mărunți borfași de buzunare ai mahalalei, toți copiii străzii și geamgii peregrini. Am auzit că Sf. Sinod s'a hotărât să înfrunte literatura imorală printr'o drastică decizie de condamnare.

Dar această literatură apocrifă și rău sfătuitoare, pe care o expediază, în maldăre grele, jidovul Țicu Eșanu, nu s'a gândit nimeni, absolut nimeni.

Dăm mai jos catalogul întreg al editurii de scandal.

Sf. Patriarhie e rugată să citească atent, măcar titlurile cărților, ca să-și dea seama de batjocură. In aceleași zațuri spurcate se tipăresc și vieți de sfinți, și evanghelii țigănești și rugăciuni și I-auzi lele! Iată lista blestemată pe care o reproducem întocmai și pentru care lucru jidanul trebuie să ne mulțumească.

Ii facem chiar reclamă!

RELIGIOASE

Carte de semne, Visul Maicei Domnului, Epistolia Domnului, Minunile Sfântului Sisoe, Orațiuni și Evanghelia țigănească, Carte de descântece, Cele 12 Vineri, Carte de deslegarea farmecelor, Viața Sf. Alexie, Sf. Constantin și Elena, Sf. Dumitru, Sfârșitul Lumii, Cuvinte Sfinte, Rug. bunului creștin, Acaftistul, Sf. Antonie cel Mare și minunile Sf. Ion Gură de Aur, Sfârșitul lumii și Cuvinte sfinte, Carte de rugăciuni, 64 pagini, Cântece de stea, Colind, Irozi, Plugușor, Vicleim, Urare cu sorcova, într'un cuvânt toate cântecele cerute, Pomelnic pentru vii și morți, Prohodul Domnului cu note muzicale. Prohodul Domnului cu toate melodiile pe note muzicale, Oglinda omului cu 10 icoane, Cele 2 Vămi, Minunile Maicei Domnului, Calendar de Zodii pe 150 ani, Cele 12 Zodii, G. T. Nicolaescu-Libri: Rugăciuni și cântări peste an; G. T. Nicolaescu-Libri: Din Viețile Sfinților; G. T. Nicolaescu-Libri; idem, ambele legate la un loc; Noul testament, legat, h. velină; Noul testament, în psalmi, h. velină; Noul testament și psalmi, h. velină; Noul testament litere mari; Noul testament litere mari cu psalmi; Biblia sau sfânta scriptură, h. v.; Biblia sau sfânta scriptură a vechiului și noului testament, I vol. de 1400 pag.

BASME ȘI POVEȘTI

Păcală și Tândală, povestiri cu haz; Fata Unchiașului, povești; Făt frumos cel viteaz și frumoasa lumii; Impărăteasa neagră și fecioara cea nevinovată; Impăratul și fata popii, Regina munților; Pasărea gimbelă cea măiastră; Prințul Iunatac; Misterele din Mizil; De-ale lui Nastratin Hogea; De-ale lui Păcală; De-ale lui moș Teacă; Codul manierelor elegante. Arta de a place; Stil epistolar al amorului; Povești; Basme; Basme; Arghiriada sau Povestea frumosului Arghir și a prea frumoasei Elena; Grozea Tâlharul și Fetele Morarului; Voinicul înflorit, basm popular; Barbara Ubryc; Dragostea unei femei părăsite, de Balzac; Din isprăvile lui Moș Teacă; Călătoriile lui Gül Iohuson; Povestiri și aventuri; Genoveva de Barbant, cu ilustrațiuni; Domnișoara Fifi, de Maupasant; Frumusețe zadarnică.

HAIDUCII MICI

Ghiță Cătănuță; Iancu Jianu; Dragoș; Radu Anghel; Bujor; Bostan; Tunsul; Fulger; Rinaldo; Maria Putineanca.

EXPLICAȚIUNI DE VISE

Explicarea viselor; Tălmăcirea viselor și explicarea zodiilor; Tălmăcirea viselor și explicarea lor.

CANTECE, CUPLETE, ROMANȚE

Cele mai frumoase cuplete; Cele mai frumoase romanțe; Viața mea nu-i un roman, etc.; Flori de Nufăr; Mână Gheorghe boii bine; Numai o noapte; Pe sub fereastră; Astai cea din urmă seară; I-auzi Lele; Dacă nu te'ndeamnă dorul; Valencia; Ai milă; Ocnașul; Mă fâsticesc; Mimosa; Cu ciocanul; Vreau; Te iubesc; Ah! Costică și alte cântece de cabaret; Ramona; Ca la mama acasă; Vin bibicule; Lele cu scurteica verde; Eu mâna ți-o sărut Madam; Zumbalai meștere; Florentina, Tango de Rose; Sony Boi; Argentina; Ce mi-e'n gușe și'n căpușe; Donna Clara, Madona Brună; Jeanin, Rio Rita; Eu îți dau inima mea și Gigolo în plus; Mi celito (Pentru tine) și Nu te mai iubesc; Iarbă deasă de zăvoi; Cântece diferite; Cântece populare; Dif. cântece de rep.; Dif. tangouri; Șlagăre cu ultimele succese en vogue; Verișoara din Timișoara.

HAIDUCI, VOLUME MARI

Iancu Jianu; Ghiță Cătănuță; Bostan Haiducul; Codreanu Haiducul; Bujor Haiducul; Tunsul; Radu Vuia; Ceaușul, groaza Fanarioților; Dragoș Haiducul; Radu Anghel Haiducul; Simion Licinski; Bujor, viața de haiduc și moartea lui; Corbea Haiducul; Jianu Zapciu; Miul Haiducul; Maria Putoianca; Fata dela Cozia; Drăgușin Haiducul; Răvașe de plăcintă, 4 serii; Calendare de buzunar; Calendare ed. superioară; Calendare foi naționale; Calendare foi creștine; Sportul în caricatură; Veritabilul stil epistolar al amorului; Veritabilul cod al manierelor elegante; Carte de amintiri; Oracolul din Delphi cu bobi și cifre; D-na Alma: Cea mai perfectă carte de bucate conținând peste 1000 rețete

RASTIGNITORII TIPARESC... PROHOADE

De trei ori rușine nouă, creștinilor! Ce mai vreți mai mare batjocură, decât asta, când „în seara sfântă cu luceferi jos" — cum spune d. Crevedia într'un vers al său — ne tânguim pentru marea răstignire a Hristosului nostru, după textele stâlcite pe care ni le-au strecurat în mână, înșiși răstignitorii Fiului lui Dumnezeu!

Reproducem în întregime coperta acestui „Prohod".

Tot creștinul e rugat să citească atent și să înțeleagă obrăznicia fără margini.

Nouă ne este rușine s'o mai arătăm. Permisiunea obrăznicilor acuză însă de o mare neglijență pe cei ce trebuie să apere ortodoxia de profanări.

Dacă banditul ar fi fost înfășcat de guler dela început, ar mai fi putut să comită batjocura?

Stricăm noi dacă această copertă vădește un total indiferentism din partea Bisericii?

Dar Eșanu mai editează și sinaxarele sfinților și cărți de rugăciuni.

De unde aprobări, sau cu ce dovedește jidovul acesta nerușinat că în ele este exprimată o integrală ortodoxie?

Cum sunt lăsate libere, mâinile spurcatului Eșanu, care nu pot să se impreune decât a blasfem, să-și pună amprenta nemerniciei pe cărțile noastre de rugă? Suntem convinși, că aceste broșurele cu înfățișare ortodoxă sunt mai periculoase decât orice cărticică sectantă.

Noi continuăm să ne facem datoria de a demasca, așteptând să se ia măsurile cuvenite.

Dacă nu se vor lua până la apropiata stabilire a bilanțului tuturor vinovaților, vom fi nevoiți să ne sugrumăm tot respectul și să înfierăm trădarea care de data aceasta e a Bisericii.

Gh. Ciocan

Informațiuni

❖ MIERCURI 29 Septembrie a. c., orele 11 dimineața, se ține, la biserica *„Sf. Anton-Curtea Veche"* din strada Carol nr. 33 (Piața de flori), o nouă licitație publică, pentru darea în antrepriză a construcției unei clopotnițe de zid, muzeu, etc., în valoare de 780.000 lei, după deviz.

Ofertele se primesc, până în ziua și la ora indicată. Antreprenorii trebue să fie cetățeni români-creștini ortodocși.

Orice alte informațiuni se iau dela biserică.

❖ *Pe LANGA școlile Camerei de comerț vor funcționa anul acesta* cursuri libere comerciale *pentru funcționari, funcționare și negustori. Cursurile vor fi normale — pentru începători și de* specializare *pentru cei care au un mănunchi de cunoștințe pe care doresc să și-l completeze pentru nevoi profesionale.*

❖ **TOȚI membrii, admiratorii și prietenii Societății Corale „CARMEN" sunt rugați a veni la sediul din str. Saligny No. 2 (Palatul Institutorilor), Miercuri 29 Septembrie 1937, ora 6 d. a., pentru a lua parte la solemnitatea deschiderii celui de al 37-lea an de activitate culturală-muzicală.**

Solemnitatea va începe cu slujba religioasă oficiată de preoții carmeniști, după care, Părintele Nae N. Popescu, membru al Academiei Române și președinte al Societății, va rosti cuvântarea de deschidere, iar maestrul I. Chirescu directorul artistic, va expune programul de activitate pe 1937/938.

❖ *COHORTA III Albastru, în vederea stabilirii planului de activitate străjerească în anul școlar 1937-1938, convoacă la un sfat pe toți comandanții de grupă, centurii și stoluri, cum și pe d-nii directori ai tuturor liceelor, seminarelor, școalei normale și școalelor primare de băeți din sectorul III Albastru.*

Acest sfat se va ține la sediul Cohortei, în B-dul Elisabeta nr. 37 et. II, Sâmbătă 2 Octomvrie ora 18.

❖ **FOȘTII elevi ai liceului „ANASTASE BAȘOTA" din POMÂRLA-Dorohoi, stabiliți în București, Muntenia și Transilvania cari n'au luat contact până în prezent cu organele asociației precum și acei ce cunosc activitatea asociației și n'au păstrat contactul în mod permanent în vederea strângerii rândurilor pentru a activa la ridicarea ctitoriei lui An. Bașotă, sunt rugați a-și comunica adresa d-lui GHEORGHE A ZAMFIREI, în București II, str. Buzești No. 101.**

❖ **LA GIMNAZIUL practic comercial nr. 1 (str. Argeș 7) al Camerei de comerț se mai pot face înscrieri în anul II, III și IV. Se primesc, în anii corespunzători și elevi care au urmat cursurile școalelor elementare de zi.**

❖ **TINERETUL național liberal Gheorghe I. Brătianu — secția de luptă — ține ședință festivă pentru primirea delegației tineretului din culoarea de Albastru, Miercuri 29 Sept. a. c., orele 20 jum., la Clubul Central din Pasagiul Român 23.**

Tot la această ședință, se va face un raport asupra taberei de vară a tineretului, ce a avut loc în vara aceasta în comuna Florești—Prahova.

❖ **MEMBRII „Ligii Tineretului Român" sunt rugați să fie prezenți la obișnuita ședință în care d. Ioan Saghin, președintele Ligii, va face importante comunicări.**

❖ **CAMINUL Cultural „Gheorghe Brătianu" secția femenină, cu sediul în Bd. Maria 23, păstrându-și tradiția, anunță că primește în fiecare Miercuri, între orele 6—8 seara, daruri de îmbrăcăminte, încălțăminte și rufe noi și uzate, etc., pentru femei, bărbați și copii, care se vor distribui celor nevoiași, în ziua de 23 Decembrie cu ocazia pomului de Crăciun.**

❖ **MINISTERUL cultelor și artelor a instituit o comisie, care urmează a examina modelele statuielor Regilor Carol I și Ferdinand I, potrivit contractelor încheiate cu d. sculptor Ivan Mestrovic. Din această comisie fac parte: d. sculptor Cornel Medrea, d-na sculptor Militza Petrașcu, d. Virgil Cioflec, critic de artă, d. Jean Al. Steriadi, directorul muzeului Kalinderu, d. Ion Marin Sadoveanu, directorul general al teatrelor și operelor, d. G. Ionescu arhitectul șef al ministerului și d. consilier juridic N. C. Davidescu, conducătorul Contenciosului ministerului.**

Formidabila reacțiune românească în contra iudeo-comunismului

La P.-Neamț s'a ars ziarul comunist „Lumea Românească"

Piatra-N., 27. — *De când balaurul iudeo-comunist, a adunat nămolul de bănet, cu care să împroaște cu noroi, până la compromiterea definitivă, pe toți oamenii de seamă ai dreptei naționaliste, ațacurile cele mai infame și criminale au fost deslănțuite prin ziarul „Lumea Românească", în primul rând în contra d-lui Stelian Popescu, directorul ziarului „Universul".*

Din această cauză, în orașul și județul nostru, spiritele se găsesc într'o surescitare permanentă. Ajunși la limitele răbdării, cetățenii orașului nostru și ai județului, în număr de câteva mii, după ce în mod onorabil, au cumpărat dela chioșcuri foaia infectă, numită „Lumea Românească", s'au adunat în ziua de 26 Septembrie crt., în centrul orașului (Piața Mihail Kogălniceanu) și au dat foc tuturor acestor litere străine de neamul nostru, care s'u putut găsi până la acea oră în oraș. La jalnica ceremonie, au asistat: Baroul de Neamț, în frunte cu d. av. Nicu Ioaniu, care asociația avocaților creștini în frunte cu d. avocat V. Șoarec frunte cu d. av. Nicu Ioanin, care este și președintele org. Frontul Românesc din jud. Neamț; asociația decoratorilor cu Bărbăție și Credință, în frunte cu d. căpitan Gh. Ungureanu: Societatea I. O. V., în frunte cu d. colonel Efstatiade; o delegație de 50 români de pe Valea Bistriței, în frunte cu d. C. Crișu; d. prof. Alupei, președintele asoc. cântăreților bisericești; d. colonel Corijescu, președ. part. național-creștin din jud. Neamț; apoi mai mulți intelectuali, profesori, pensionari, lăncieri și legionari, meseriași, negustori, și țărani, etc.

Cetățenii orașului P.-Neamț, ard maculatura spurcată

„Onorați cetățeni, în fața acestor flăcări, pe care eu le consider, în clipele acestea, revolta îndreptățită a întregei țări, cel dintâi gând al nostru, se îndreaptă cu desăvârșită supunere și devotament către M. S. Regele (strigăte de ura, trăiască Regele, aplauze).

In al doilea rând, gândul nostru se îndreaptă cu recunoștință și pioasă supunere, către celelalte capete încoronate de ordin spiritual, — care s'au identificat complet cu interesele neamului nostru,—anume către înalții erarhi ai Țării, în frunte cu I. P. S. S. PATRIARHUL MIRON, Mitropolitul NICODEM al Moldovii și NICOLAIE al Ardealului, înfierând tot odată infamia trădătorului neamului și al Bisericii, COLONEL PETRESCU (urale prelungi și accente de revoltă la adresa acestei cozi de topor).

In al treilea rând, gândul nostru se îndreaptă cu admirație și hotărîre de solidarizare, către acel arsenal de arme și cetate inexpugnabilă a românismului, ziarul „Universul", în frunte cu marele patriot STELIAN POPESCU.

In al patrulea rând, gândul nostru se îndreaptă cu recunoștință și cu dorința de îmbărbătare, către conducătorii tuturor forțelor naționaliste în frunte cu d-nii A. C. CUZA, OCTAVIAN GOGA, VAIDA VOEVOD, CORNELIU CODREANU și GH. BRATIANU (urale, aplauze puternice).

In al cincilea rând, fiindcă în chiar clipele acestea d. Mussolini este primit în Germania cu solemnități, cu care erau primiți la Roma numai împărații romani, în urma marilor biruințe, și fiindcă noi nemțenii, în special, suntem urmașii lui Ștefan cel Mare, care a fost numit de un Papă al Romei: „atlet al creștinătății", avem prestigiul necesar, ca întinzând brațul drept sub forma salutului roman, peste țări și mări până la d. Mussolini, chiar în centrul Germaniei, să-i spunem așa: „Sentinela Romană în Dacia Traiană, își face pe deplin datoria" (aplauze puternice).

Tin să se știe, că reacțiunea noastră este cu atât mai îndreptățită cu cât suntem fiii unui jude, care înseamnă poate cel mai sacru tezaur de glorie străbună din întreaga țară și deci avem nu numai dreptul, dar chiar datoria imperioasă, de a da semnalul luptei, chiar pentru întreaga țară.

In numele acestui trecut sfânt și glorios și'n fața acestor flăcări, care vedeți că au izbucnit în secunda aceasta, cu mare putere, ca la început, noi strigăm, tuturor conducătorilor naționalismului din țară, astfel:

Prin aceste flăcări sacre ale iubirii de neam, să știți că Ștefan Vodă vă poruncește din mormânt cu glas de tunet, sau să vă uniți cu toții cât mai repede, sau să plecați din această țară, pe care, în starea de azi, mai rău o sfâșiați, decât o apărați.

Trăiască unirea! (aplauze nesfârșite urări, strigăte de trăiască „UNIVERSUL" și conducătorul ei, „PORUNCA VREMII", „FRONTUL" și „BUNA VESTIRE".

D. Ioachim Moruzzi, reprezentantul „UNIVERSULUI" „PORUNCII VREMII" și „FRONTULUI" a mulțumit întregii asistențe pentru însuflețirea cu care au înțeles să apere presa națională.

DISCURSUL D-LUI IOACHIM FUIOAGA

D. Ioachim Fuioagă publicist a spus următoarele:

CUVANTAREA D-LUI CAP. UNGUREANU

La un moment dat, un morman de exemplare din „Lumea Românească" izbucnește în flăcări. După ce s'a adunat întreaga suflare românească și creștină, d. căp. Gh. Ungureanu, luând cuvântul, arată că arderea ziarului „LUMEA ROMANEASCA", se datorește faptului, că prin acest ziar, au fost atacați I. P. S. Patriarh și d. Stelian Popescu, directorul ziarului „Universul'.

PRIMARIA MUNICIPIULUI BUCUREȘTI
(Serviciul Licitațiilor)

Publicațiunea No. 35

(Nr. 959-L din 25 Septembrie 1937).

Se aduce la cunoștința celor interesați că în zilele mai jos arătate, la orele 11.30 dim., se vor ține în localul Municipiului din str. Vasile Boerescu, 13, următoarele licitații și tratări prin bună învoială:

La 7 Octombrie 1937

1. Licitație pentru închirierea compart. Nr. 32, 68 din halele centrale Obor. Chiria inițială este de lei: 15.000 și 20.000 anual.

2. Tratarea prin bună învoială pentru închirierea compart. Nr. 27 și 111 din halele centrale Obor. Chiria inițială este de lei: 20.000 și 15.000 anual.

3. Tratarea prin bună învoială pentru reparațiuni la Orfelinatul Gheorghița-Prahova. Deviz lei: 207.680.

4. Tratarea prin bună învoială pentru împietruirea șos. Crângași-Roșu. Deviz lei: 2.000.000.

5. Tratarea prin bună învoială pentru pavarea șos. Crângași între str. Breaza și limita satului. Deviz lei: 1.500.000.

La 12 Octombrie 1937

1. Imprejmuirea Parcului Național Regele Carol II, pe o lungime de 670 m. l. Deviz lei: 865.000.

2. Licitație publică pentru aprovizionarea cu 150 vag. piatră bolovani de râu, necesară com. suburbană Șerban-Vodă.

Garanțiile provizorii pentru licitațiile și tratările de mai sus, vor fi de 5 la sută din valoarea ofertelor.

Pentru orice informațiuni, caetele de sarcini, planuri, devize, etc., doritorii se vor adresa la Serviciul Licitațiilor din str. Vasile Boerescu 13 în orele de birou.

p. Primar G-l, (ss) *V. Vasilescu*
Șeful Serv. Licitații
Subdirector, (ss) *Nic. J. Sarru*

Palatul Justiției

FRAUDELE DELA „DATORIA PUBLICA"

Am arătat despre descinderile făcute de d-nii judecători de instrucție Gruescu și Zlatcu — dela cabinetul 9 instrucție — la Datoria publică din ministerul Finanțelor și arestarea — după muncă îndelungată și grea — a celo rdoi falsificatori de rentă de stat: Constantin Moroide și Sorin Popovici.

Preparatul PAGEOL a fost experimentat vreme îndelungată. Medicii îl prescriu cu succes la multe boli de rinichi, vezică și uretră.

Nici un alt produs nu are o acțiune mai rapidă, atât de completă.

PAGEOL mai are avantajul de a nu avea nici o influență asupra organelor digestive. Stomacul cel mai delicat îl suportă foarte ușor, fără nici o oboseală. Superioritatea Pageolului e dovedită de următoarele rezultate: urinele sunt mai clare, micțiunile nu mai sunt dureroase și emisiunea lor e mai puțin frecventă.

In importantul său studiu farmacologic, profesorul Fleury, constată că „PAGEOL" regenerează toate țesuturile cu care vine în contact și extermină supărătorul gonococ în ascunzișurile sale cele mai profunde.

De vânzare la farmacii și drogherii.

FURTURILE DELA O. A. F.

D. procuror Misir a înaintat ieri, Cabinetului 7 Instrucție pentru cercetări, sub stare de arest, pe indivizii: Gh. Stan zis Andreescu, Gh. Docilă, Gh. Contescu și Vasile Mirescu, funcționari; Covaci Ferentz zis Gaspar Ferentz și Pavel Vocil, intermediari; Ion Băiașu și Lupu Rosenberg, vânzători ai rezultatului furturilor.

Primii patru, în calitate de funcționari ai Oficiului de medicamente „O. A. F." din str. Batiște nr. 14, furau diferite medicamente dela Depozitul Oficiului; ceilalți doi le scoteau din depozit și le „plasau" spre vânzare celorlalți doi, în frunte cu jidanul *Lupu Rosenberg* cari le comercializa așa cum credeau mai bine împărțind câștigul cu toții.

Furturile s'au comis de mult timp, Oficiul de medicamente fiind păgubit cu importante sume de bani.

JIDANUL ROTH

Arestat și menținut arestat de cabinetul V Instrucție care i-a respins diferite cereri de eliberare și confirmat zilele trecute de Tribunalul Ilfov, jidanul Dezideriu Roth, implicat în marea excrocherie cu bijuterii comisă în dauna negustorilor belgieni, a făcut apel la Camera de punere sub acuzare de pe lângă Curtea de Apel din București, luând ieri în discuție motivele invocate, i-a respins apelul.

Tovarășul jidanului, jidanul David Rubin, n'a putut fi arestat încă.

PROCES DE CALOMNIE

Curtea de Apel București secția III-a urma să judece ieri apelul făcut de d. V. Pomponiu în contra sentinței Tribunalului Ilfov secția III prin care a fost achitat de orice penalitate d. av. Vasiliu-Cluj în procesul de calomnie survenit în urma afacerii cu mult sgomot — pentru nimic — Skoda.

Reamintim că motivul achitării invocat de reprezentantul Parchetului, pe atunci d. procuror Benedict I. Stoenescu, a fost că delictul imputat d-lui Vasiliu-Cluj nu întrunește elementul spontaneității, necesar acestui delict, deoarece depoziția incriminată a fost făcută în fața Comisiei de anchetă parlamentară unde d-sa fusese chemat ca martor spre a depune în această afacere.

Contra acelei sentințe a făcut apel și d. Vasiliu-Cluj cerând menținerea sentinței.

Din lipsă de timp Curtea a amânat judecarea apelurilor.

AFACEREA WEXLER

In afacerea falsificărilor de petiții pentru înmulțirea autorizațiilor de prelungire a ședерii străinilor în țară, falsificări comise de banda în frunte cu jidanul Moritz Wexler zis Puiu Vera, d. judecător Mitulescu, titularul cabinetului IV Instrucție, secondat cu tot atâta râvnă de d. grefier Săndulescu, a dispus fixarea unui nou termen de cercetări pentru 3 Octombrie, în care timp se va cerceta materialul existent și se va purcede apoi la fixarea responsabilităților tuturor celor cari au avut contact cu această bandă.

JIDAN SUPARAT

Am scris la timp că jidanul Ronetti W. Filderman, capul jidanilor, a fost arestat pe sălile tribunalului, pe când făcea acte pe care, chiar prietenește, nu le poate săvârși decât un avocat — și jidanul încă nu se inscrisese, valabil, în barou.

D. procuror Vasilescu-Bucium, dând rechizitoriu de trimitere în judecata tribunalului a sus pomenitului jidan, a dispus punerea lui în libertate pe motiv că are... domiciliu stabil.

In interogatoriul ce i s'a luat, jidanul începe prin a nega că a făcut acte de avocat deoarece aprobarea luată la secția I-a comerț, pentru transcrierea, afișarea și publicarea actului constitutiv al S. A. „Elnor" o lua pentru un „prieten", L. Landman și a făcut-o în mod cu totul prietenesc, fără onorariu. Afirmații necontrolabile, fiind vorba de doi jidani cari nu-și vor da singuri în cap. A afirmat că nu a mai făcut alte acte de avocat, deși în momentul când a fost prins, a strecurat unui client — tot prieten? — petiția cu care mergea să ia o aprobare dela Parchet.

Și jidanul, supărat dija pe avocații cari l-au prins cu ocaua mică, declară rituos și obraznic că își ia obligația — pe cuvânt de onoare (?) — să nu mai calce prin Palatul Justiției.

Atâta pagubă! Jaf în ciuperci.

Jurământul lăncierilor din sectorul III Albastru

Vineri seara, a avut loc solemnitatea depunerii jurământului a două echipe de lăncieri din „Căpitănia A. C. Cuza". Festivitatea a avut loc la „CASA ALBASTRA" a sectorului III Albastru, din Splaiul Unirei 23.

După rugăciune, d. arhitect N. Mucichescu-Tunari, comandantul lăncierilor, a procedat la luarea jurământului. Intr'o vibrantă cuvântare d-sa a vorbit despre importanța acestui jurământ.

D. arh. ENESCU, aduce salutul sect. IV Verde, exprimându-și încrederea în energia lăncierilor.

Adunarea a luat sfârșit într'un unanim entuziasm întreținut de imnurile cântate de lăncieri.

FABRICA ROMÂNA DE CLOPOTE
POLICANDRE ȘI SFEȘNICE BISERICEȘTI
NICOLAE IONESCU & FIU
Furnizorul Curții Regale și al Sf. Patriarhii
București Splaiul Unirii 73 — Telefon 3.94.54
Sucursale: Craiova, Chișinău, R. Vâlcea, Bălți.
Numai vizitând cea mai mare expoziție din țară, de clopote, policandre și sfeșnice veți putea obține o calitate superioară și la un preț rezonabil

ULTIMA ORĂ

SOLIDARITATEA ITALO-GERMANA
nu este rezultatul calculelor politice

— Discursurile d-lui Hitler și Mussolini. Ducele elogiază cu prisosință opera constructivă a Fuehrerului. —

Berlin, 28 (Rador) — Cu prilejul banchetului oficial de aseară, d. Hitler, Fuehrerul și cancelarul Reichului, a ținut un discurs, în care a spus între altele :

CUVANTAREA D-LUI HITLER

„Fuehrerul-cancelar al poporului german are marea onoare și bucuria de a saluta călduros pe Excelența Voastră, la sosirea sa în capitala Reichului. Națiunea germană salută împreună cu mine, în acest ceas solemn, în d-voastră, pe geniul creator al Italiei fasciste, pe întemeietorul noului imperiu.

„Cu prilejul călătoriei pe care ați făcut-o de-acurmezișul Germaniei, entuziasmul cu care a fost primită Excelența Voastră va dovedi că această vizită înseamnă pentru poporul german mai mult decât un eveniment diplomatic și convențional. In ceasul în care lumea este plină de încordări și de tulburări neliniștitoare, de care elementele primejdioase se folosesc pentru a încerca să distrugă vechea cultură europeană, Italia și Germania s'au întâlnit într'o aceiași amiciție și colaborare politică.

„SERVIM CAUZA INTELEGERII INTERNAȚIONALE"

„Această colaborare este însuflețită de aceiași voință indestructibilă, de a trăi și de a-și menține locul, care este idealul comun al poporului german și al poporului italian. Această voință este întărită de idealurile politice comune, care, după convingerea noastră, sunt baza tăriei interne și a solidarității statelor noastre. Idealurile politice comune ale celor două popoare ale noastre sunt, desigur, o legătură, dar pe de altă parte, nimic nu desparte popoarele noastre, ci totul le leagă.

„Intrevederile care au avut loc zilele acestea între Excelența Voastră și mine au confirmat din nou aceste fapte. Suntem convinși că munca noastră politică, de salvgardare a păcii și a înaltei culturi europene, nu poate fi considerată ca formarea unui bloc împotriva altora. Dinpotrivă, avem convingerea că servim nu numai interesele celor două țări ale noastre, ci și cauza înțelegerii internaționale generale. Aceasta înseamnă că în acest spirit examinează și tratează Italia și Germania sarcinile lor politice, pentru a se opune astfel oricărei încercări de a se separa cele două națiuni, sau de a se urmări punerea unei în fața celeilalte.

„Ridic paharul meu de vin și beau în sănătatea Regelui Italiei, Impărat al Etiopiei, Augustul vostru Suveran, beau în sănătatea Excelenței Voastre și pentru mărirea și des-

DUCELE

voltarea fericită a națiunii fasciste italiene".

După Fuehrer, Ducele a luat cuvântul, declarând între altele :

CUVANTAREA DUCELUI MUSSOLINI

„Indată ce m'am găsit pe pământul german, am simțit pretutindeni atmosfera spirituală a unui mare popor amic, a Germaniei în cămașă brună, a Germaniei lui Adolf Hitler.

„Salut în Fuehrer și Cancelar pe luptătorul care a știut să redea națiunii germane conștiința măreției sale. Salut în el pe înnoitorul națiunii unite cu Italia fascistă, prin spirit și prin muncă. Revoluțiile fascistă și național-socialistă au fost revoluții creatoare. Germania și Italia au realizat mari opere de cultură și de progres. Viitorul va aduce opere noi și nu mai puțin grandioase. Am văzut în timpul călătoriei mele aceste opere de cultură și de progres. Am văzut și admirat spiritul de muncă și de vitalitate care însufletește acest popor, disciplina sa, voința sa, credința sa.

„Solidaritatea germano-italiană este vie și activă. Ea nu este rezultatul calculelor politice și al combinațiilor diplomatice, ci este rezultatul și expresia unei înțelegeri naturale și a unor interese comune. Ea nu vrea să fie un bloc închis în sine însuși, care să se distanțeze cu neîncredere de restul lumii. Italia și Germania sunt gata să colaboreze cu toate celelalte popoare de bunăvoință.

SINGURA CONDIȚIE A PRIETENIEI

„Dar, ceiace revendică Germania și Italia este să se înțeleagă nevoile și drepturile lor. Ele nu pun decât o singură condiție pentru prietenia lor și anume să nu se încerce a se aduce vre-o atingere temeliilor glorioase ale culturii lor europene.

„Negocierile pe care le-am avut zilele acestea cu Excelența Voastră au confirmat amiciția noastră și au asigurat-o contra oricărei încercări, ori de unde ar veni ea, de a o tulbura sau de a o slăbi.

„Intorcându-mă în Italia, duc cu mine amintirea trupelor voastre pline de forță, a manifestațiilor voastre populare, a muncii voastre constructive în domeniul ideal și tehnic, a tot ceiace poporul german săvârșește sub egida Fuehrerului său. Duc amintirea energiei dv. și a primirii pe care mi-ați rezervat-o și pentru care vă mulțumesc din toată inima. Dar duc mai ales conștiința puternicei noastre amiciții reciproce".

Ducele și-a încheiat toastul închinând paharul în sănătatea cancelarului Hitler și pentru mărirea Germaniei național-socialiste.

In imperiul etiopian
domnește o liniște perfectă

Revoltele anunțate de cercurile interesate, sunt de domeniul fanteziei.

Roma, 28 (Rador). — *Cercurile autorizate desmint formal știrile publicate în unele ziare străine, afirmând că revolta ar fi izbucnit la MAKALLE, AXUM și ADUA.*

Se precizează că în întreg imperiul domnește o liniște absolută și că nu s'a petrecut nicăeri nici cel mai mic incident.

Prințul Paul al Greciei
se logodește cu o prințesă germană

Atena, 28 (Rador). — **Agentia Telegrafică Elenă anunță că Principele moștenitor Paul se va logodi cu Principesa Friedericke de Hanovra, fiica ducelui Ernst August de Braunschweig.**

Generalii Kutiepov și Miller
sunt victimele bolșevicilor

Cercetările făcute pentru găsirea generalului Miller n'au dat nici un rezultat.

Paris, 28 (Rador). — Amiralul Kedrov, noul președinte al Foștilor luptători ruși refugiați în Franța, a adresat o scrisoare ziarelor, precizând că rușii albi sunt convinși că atât generalul Kutiepov, cât și generalul Miller, au fost victimele bolșevicilor.

Poliția judiciară a luat declarații fiilor generalului Miller, cari au venit dela Belgrad.

Toate cercetările făcute până acum pentru găsirea generalului Miller au rămas fără rezultat.

Blocul Averescu-Cuza-Goga,
o mare nădejde a țării!

— Intrigile și lacrimile de crocodil ale judeo-comuniștilor nu vor reuși să împiedice un act de supremă înțelepciune politică. Nu numai un pas înainte pe drumul victoriei, ci o biruință definitiv câștigată.—iată ce—ar fi unirea d-lui Mareșal Averescu cu partidul național-creștin. —

— Un val unanim de entuziasm românesc. —

De-o săptămână încoace, presa judeo-comunistă este din nou cuprinsă de panică. Eventualitatea unui acord politic MAREȘAL AVERESCU - A. C. CUZA - OCTAVIAN GOGA dă nopți de insomnie jidanilor și național-țărăniștilor. Și, la urma urmei, pe drept cuvânt! Fiindcă o astfel de înțelegere ar fi actul politic cel mai însemnat și mai înțelept care, după fuziunea A. C. Cuza-Octavian Goga, s'ar face de câțiva ani încoace.

OBRAZNICIILE SARINDARULUI

Am păstrat — față de toate svonurile și svârcolirile stângii internațional-comuniste — o desăvârșită rezervă. Am fi putut, dintr'un scrupul profesional, să intervenim, să precizăm unele situații și să dezmințim foarte multe fierbințeli.

N'aveam nevoie pentru aceasta nici să fim autorizați, nici să pretindem că ne găsim în secretele zeilor. O simplă îndatorire de gazetă independentă, datoare să-și informeze cititorii.

N'am făcut-o totuși. Și n'am fi intervenit nici acum, dacă nu ne-ar revolta reaua credință, meschinăria și prostia Blumenfelzilor și tovarășilor lor de pe ulița Clemenceau: Ghellerii dela „Dreptatea" d-lui **Mihalache.**

Palme pe obraji cari nu roșesc

La toate invențiile și insinuările presei jidănești și internațional-țărăniste, cele două oficioase ale partidelor poporului și național-creștin: „INDREPTAREA" și „ȚARA NOASTRA", au venit, alaltăeri, cu o precizare, care, deși redactată deosebit, spune același lucru în esență. Anume, că între partidele d-lor Mareșal Averescu și A. C. Cuza—Octavian Goga, sunt raporturi dintre cele mai cordiale. Iar dacă e vorba ca între ele să se facă un pas înainte pe calea unei înțelegeri, apoi nu intriga și infamia adversarilor vor reuși să le despartă.

Clar! Pentru oricine, punerea aceasta la punct ar fi fost mai mult decât categorică. Pentru jidani și internațional-țărăniști, pentru panica și reaua lor credință, e, însă, inutil orice. Iuda și coada lui de topor, sunt specimene cu totul diverse. Ce nu le convine lor și scelerateler lor socoteli, nu e nici moral nici cu putință. Așa se explică de ce atât presa din Sărindar, ca și „Ne-Dreptatea" ghellerilor d-lui Mihalache, continuă să fie infame.

Nu mai departe decât ieri, după „Adevărul", „Dreptatea" Frontului Popular tipărește următoarele impertinențe:

Mareșalul Averescu... trădător

„Bătrânul și veneratul mareșal și-a predat sceptrul demnității și intransigenții, în mâinile aceluia care l-a trădat odinioară!

„Trebuie să recunoaștem că această transacție politică, încheiată în speranța unei guvernări — fie de câteva luni — răpește prestigiul luminos de care se bucură mareșalul Averescu și face imposibilă o continuare a tovărășiei cu d. George Brătianu.

OBRAZNICII

„Mareșalul, omul consecvențelor constituționale, iată-l peste noapte, promotorul inconsecvenței!

„Omul care până mai ieri se pronunțase împotriva stărilor excepționale, împotriva dictaturii, împotriva guvernului de alegeri, alcătuit de generali, își părăsește turnul său de fildeș, pentru a încheia tovărășie cu Octavian Goga, susținătorul stărilor excepționale, a dictaturii, a statului totalitar, a guvernelor de generali, etc. **Păcat! Trădarea mareșalului îi va întuneca ultimele pagini ale vieții".**

IMPERTINENȚI ȘI PROȘTI

Am reprodus aceste afirmații idioate, pentruca să vedeți: 1) cum

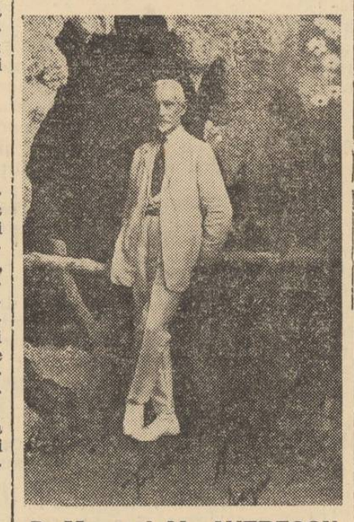

D. Mareșal AL. AVERESCU
(După o ultimă fotografie).

Mareșalul Averescu, pe care „Dreptatea" îl injură mereu până acum, a devenit omul de prestigiu luminos, pe care l-ar pierde însă, automat într'o acțiune cu d. Goga și

2) cât de mult îi doare pe jidani și pe internațional-țărăniști un acord al Mareșalului Averescu cu partidul național-creștin. Mareșalul Averescu n'ar mai fi decât un trădător cu ultimele pagini ale vieții, întunecate.

național-creștinii sunt azi o forță politică excepțională. Intr'o bătălie electorală, liberă, d-nii A. C. Cuza și Octavian Goga se situează pe primul plan, în scara sufragiilor țării. D-nii A. C. Cuza și Octavian Goga sunt azi, indiscutabil, purtători de mari nădejdi populare.

Ce s'ar întâmpla, însă, într'un eventual acord cu Mareșalul Averescu? Strălucitul nostru ostaș și om de stat n'aduce, poate, masă electorală. **D-sa, însă,** — pe lângă un stat major restrâns, dar de adevărate valori — **este stăpân pe-un prestigiu imens, atât în țară cât și peste hotare.** Un acord Mareșal Averescu-A. C. Cuza-Octavian Goga, ar aduce noului partid SUTE DE MII DE VOTURI NOUI, pe cari, deși partidul poporului nu le are, **le-ar deștepta în conștiința românească acțiunea nouă a d-lui Mareșal. S'AR TREZI TOȚI FOȘTII LUPTATORI DE ACUM 20 DE ANI. S'AR SIMȚI ATRAȘI DE O NOUA CHEMARE. Credința noastră fermă este că un manifest către țară, semnat, în aceste clipe de încordare, de toți cei trei fruntași laolaltă: Mareșal Averescu-A. C. Cuza-Octavian Goga, ar dezlănțui în țară atâta însuflețire, încât misiunea cea mai ușoară a noului organism politic ar fi să adune 40 la sută din voturile românești și să-și constituie astfel majoritățile parlamentare.**

PE DEASUPRA AMBIȚIILOR

Aceasta este după noi logica situației politice actuale. Aceasta ar fi, după un bun simț elementar, și geografia politicii de mâine. Numai roade binecuvântate pentru țară! Și nici un impediment. Fiindcă atât d. Mareșal Averescu, cât și d-nii A. C. Cuza și Octavian Goga, stau PE DEASUPRA ORICAROR EGOISME DE PARTID SAU AMBIȚII PERSONALE. D. Mareșal Averescu a socotit totdeauna partidul d-sale — ba s'a socotit și pe sine personal—ca un mijloc, ca un instrument pus în serviciul exclusiv al marilor interese ale Patriei. Cum altfel se poate vorbi de marele nostru A. C. Cuza, ori de viața sbuciumată a lui Octavian Goga?

N'am avea de adăugat, la cele de mai sus, decât un singur cuvânt : **să dea Dumnezeu să se facă ceiace îi înspăimântă pe jidani și pe nemernicele lor cozi de topor!** Simplul fapt că dușmanii Românismului tremură, dovedește suficient CAT DE MARE AR FI ACTUL POLITIC AL ACESTEI INTELEGERI.

Oamenii de suflet și de voință românească, tare, cari se bucură și se străduesc de ambele părți să grăbească acest act istoric, să fie convinși că vor bine merita dela o țară dornică și mai ales hotărîtă să se mântuie de politicianism și de jidani.

Dr. ILIE RADULESCU

De ce ți-e frică, nu scapi!

Nu știm ce este, până azi, în realitate, între partidul poporului și cel național-creștin; dacă se duc tratative, de ce fel și până la ce punct au ajuns.

Știm, însă, că din toate svonurile cari au circulat, unul singur e exact. Intâlnirea dintre d-nii mareșal Averescu și Octavian Goga, în străinătate ; întrevedere afectuoasă din ambele părți, plină de deferență din partea d-lui Goga, așa cum totdeauna respectuos, față de ilustrul nostru Mareșal, a fost președintele național-creștinilor.

In definitiv, nici nu putea fi altfel. D. Octavian Goga, chiar când s'a despărțit de d. Mareșal Averescu, a făcut-o cu delicatețea și cu curtuazia pe care le pretind raporturile civilizate între oameni. Nu s'a petrecut, între cei doi fruntași, țigănia care întovărășește toate divorțurile la național-țărăniști ; nu a fost văzută, cu acel prilej, ploaia de înjurături și de trivialități, cu care gașca judeo-armeană din str. Clemenceau a acoperit pe oricine a plecat din partidul d-lui Mihalache.

In aceste condiții, întâlnirea dintre d-nii Mareșal Averescu și Octavian Goga n'a avut nici măcar caracterul unei împăcări. A fost o normală și naturală revedere între doi oameni, cari își iubesc deopotrivă Patria și simt nevoia să se întâlnească în momentele de grea răspântie politică.

Acord politic, înțelegere de luptă și de guvernare, eventual?

Nu știm dacă dela o întâlnire s'a ajuns și la un acord. N'ar fi exclus! Și mai cu seamă nu vedem de ce nu s'ar verifica foarte bine, pentru internațional-țărăniști, vechea vorbă : de ce ți-e frică, nu scapi.

DAC'AR SUNA DIN NOU GOARNA!

Dacă nu putem aduce nici o precizare pe linia acordului, știm însă pertinamente un lucru: că o înțelegere Mareșal Averescu—A. C. Cuza—Octavian Goga ar dezlănțui o explozie de elan în întreaga țară. Ar fi un moment de supremă bucurie; un val masiv de entuziasm ar pune stăpânire pe toate sufletele și ar chema națiunea la noui speranțe.

Noi am mai spus-o și altă dată, pledând cu căldură pentru o regrupare a forțelor naționaliste :

Știri și polemici

ASEARA au plecat la Balcic M. S. Regina Maria, Arhiducesa Ileana, Arhiducele Anton și M. S. Regina Marioara a Jugoslaviei.

Pe peronul gării Mogoșoaia au fost salutați de reprezentanții legației iugoslave.

*

LA SFARȘITUL săptămânii e probabil să vină în Capitală d. Mareșal Al. Averescu.

*

D. R. FRANASOVICI, ministrul *lucrărilor publice, a plecat aseară la T.-Severin pentru a inspecta lucrările podului de peste Dunăre.*

*

ASEARA a sosit în Capitală venind din străinătate cu avionul, d. general Sichitiu, șeful statului major al armatei.

*

LA CLUJ a avut loc aseară o consfătuire manistă, la care a participat și d. Iuliu Maniu.

*

MINISTERUL educației naționale a intervenit la marele stat major al armatei să amâne concentrarea învățătorilor dela școalele primare cu un singur post, întru cât altfel, ar urma ca școalele respective să fie închise pe toată durata concentrării.

*

COMPANIA aviatică „L.A.R.E.S." colaborează cu Comisiunea Europeană a Dunării (C. E. D.) pentru amenajarea unor aeroporturi la Tulcea și la Sulina, unde se vor prelungi cursele regulate ale avioanelor comerciale depe linia București-Galați-Ismail-Cetatea Albă.

AUDIENȚELE la d. Gh. Tătărăscu, președintele consiliului de miniștri, sunt suspendate până mâine la ora 12.

*

I. P. S. S., mitropolitul ortodox al Poloniei, a plecat azi dimineață cu automobilul, spre a vizita mânăstirile Pasărea și Cernica.

La ora 1, ministrul cultelor a oferit la Athénée-Palace, un banchet în onoarea distinsului oaspe.

*

IN ZIUA de 3 Octombrie sosește în Capitală d. general Gamelin, șeful de stat major al armatei franceze.

D-sa se află actualmente în Jugoslavia unde a luat parte la manevrele armatei statului amic.

Intru întâmpinarea d-lui general Gamelin, va pleca spre frontieră o delegație de ofițeri superiori din marele stat major.

Până la data când au loc manevrele, șeful marelui stat major francez, va vizita câteva centre importante din țară.

*

D. ing. RADU IRIMESCU, ministrul aerului și marinei, se înapoiază dela Paris, Vineri seara, cu avionul de curse al companiei „Air France".

*

D. VICTOR ANTONESCU, ministrul afacerilor străine, se înapoiază în Capitală la sfârșitul săptămânii.

In drum dela Geneva spre București, d. Antonescu se va opri la Belgrad, unde va avea câteva importante întrevederi politice.

*

D. GH. TATARASCU, primul ministru își reia mâine audiențele.

D-sa va continua consfătuirile cu principalii săi colaboratori.

La sfârșitul săptămânii, va avea loc un consiliu de miniștri.

*

SE ȘTIE că guvernul a dat burse pentru studenții merituoși și săraci.

S'au dat burse, dar aceștia n'au primit niciun ban, mai ales pe luna Iunie.

Acum s'au întors la examene tot fără bani și au cerut să fie inscriși în contul sumelor neprimite.

Au fost însă brutal refuzați.

De aceea rectoratul are datoria să ia măsurile necesare, pe care să le afișeze neîntârziat.

Nu de alta, dar să se știe: sunt burse, sau nu sunt?!

*

MARINA ȘTIRBEY, cunoscuta noastră aviatoare, s'a înapoiat în Capitală, după ce a efectuat un lung raid aviatic prin toate centrele europene.

Intrevederea Vaida Voevod-G. G. Mironescu

— Cei doi bărbați de stat au examinat toate problemele de actualitate. —

Ieri după amiază s'a produs un fapt politic, care e mult comentat în toate cercurile: așa cum am anunțat noi încă de săptămâna trecută, d. dr. AL. VAIDA VOEVOD a făcut o vizită d-lui Gh. Gh. Mironescu, fost președinte al consiliului de miniștri.

Cei doi bărbați de stat au examinat, vreme de două ceasuri, problemele politice interne și externe, stabilind un acelaș punct de vedere asupra tuturor chestiunilor de actualitate.

Mâine, șeful Frontului Românesc părăsește Capitala, plecând la Cluj.

ÎN PAG. II-a : Faceți zid în jurul Altarelor!
ÎN PAG. III-a : Răspunsul la Referendum al d-lui comandor C. NEGRU.
DUMINICA ÎN PAG. I-a : Răspunsul d-lui I. C. ATANASIU, fost ministru.

Ofensiva comuniștilor spanioli
pe frontul Aragonului a fost pretutindeni oprită

— Trupele roșii au suferit pierderi serioase. —

Saragosa, 28 (Rador). — Corespondentul Agenției Havas transmite:

Noua ofensivă guvernamentală prevăzută și așteptată pe frontul Aragonului a fost deslănțuită eri cu efective considerabile în sectorul cuprins între orașele Jaca și Teruel.

Comandamentul naționalist cunoștea însă intențiile guvernamentalilor și datorită unor incursiuni făcute zilele acestea izbutise să repereze sectoarele unde sforțarea adversarului avea să fie mai violentă. In consecință, comandamentul naționalist a luat dispozițiunile adecvate, iar aseară el era în măsură să anunțe că ofensiva guvernamentală a fost pretutindeni oprită. Trupele guvernamentale au suferit pierderi serioase.

Ofensiva a avut trei obiective principale. Una din direcțiile ofensivei a fost spre Jaca, a doua în fața Saragossei, iar a treia în fața orașului Teruel.

Locul de pornire al ofensivei a fost aproape același ca și al ultimei ofensive pe acest front. De data aceasta a lipsit însă elementul de surpriză care favorizase pe cealaltă.

GENERALUL FRANCO VA FI SARBATORIT

Salamanca, 28 (Rador). — Corespondentul agenției Havas transmite:

Postul de radio naționalist anunță că la 1 Octombrie va fi sărbătorit cu o deosebită solemnitate generalul Franco, comandantul suprem al forțelor naționaliste.

Legațiile Poloniei și Japoniei
dela Tokio și Varșovia ridicate la rangul de ambasade

Varșovia, 28 (Rador). — *Polonia și Japonia au hotărît să ridice legațiile lor respective din Tokio și Varșovia la rangul de ambasade, pe ziua de 1 Octombrie.*

Incă dela începutul relațiilor diplomatice dintre Polonia și Japonia, amiciția dintre cele două state a devenit tot mereu mai strânsă. Cele două țări au căzut de acord că ar fi de dorit ca Polonia și Japonia să aibă ambasadori și au hotărît în principiu în primăvara anului curent să ridice legațiile lor respective la rangul de ambasade.

Cele două guverne constată cu o sinceră satisfacție că simultana ridicare a legațiilor lor la rangul de ambasade se va face pe ziua de 1 Octombrie.

Teroarea din Rusia
Incă 300 persoane executate în ultimele zile.

Moscova, 28 (Rador). — Ziarul „Steaua Oceanului Pacific" anunță la rubrica faptelor diverse că încă 9 funcționari ai căilor ferate din Wladiwostok au fost împușcați pentru acte de „terorism și spionaj".

Numărul total al persoanelor executate în regiunile Extremului Orient în ultimele zile se ridică acum la 300.

Ziarul „Siberia Sovietică" anunță la rândul său din Nowosibirsk că încă 7 persoane au fost condamnate la moarte.

Tipografia ziarului „UNIVERSUL", str. Brezoianu 23—25 București
Redactor responsabil: EUGEN VICTOR POPA

6 pagini 3 lei

ANUL VI, No. 874 Joi 30 Septembrie 1937

Taxa poştală plătită în numerar conform aprobării Dir. Gen. P.T.T. No. 118.370/1934

Porunca Vremii

TRIBUNĂ ZILNICĂ DE LUPTĂ NAŢIONALĂ ŞI CREŞTINĂ

Abonamente Anuale: Lei 1000 pentru instituţii şi sprijinitori; Lei 800 pentru oraşe; Lei 600 pentru sate. Se primesc şi abonamente pe 6 şi 3 luni.

Orice sumă se poate trimite prin Casa de economii şi Cecuri poştale (CEC) astfel: ABONAŢII PENTRU CONTUL 1224; DEPOZITARII „ „ 10405

Director: Dr. ILIE RĂDULESCU

Redacţia şi Administraţia: BUCUREŞTI I, Str. Sărindar 18

TELEFON: Direcţie, redacţie 4.1853; Ad-ţie publicitate 4.1852

Atîta ştiu, atîta pot, atîta înţeleg, atîta iubesc, întru cît iubirea a mai rămas ca motiv al acţiunilor lor.

Ce e frumos, ce e bun, ce e nobil poate să însemne ceva pentru aceia dintre dînşii cari intră în marea familie universală a spiritelor alese. Vor fi gânditori, învăţaţi, poeţi, muzicanţi, marea massă a naţiunii însă continuă cultul viţelului de aur.

Un cîmp e o posibilitate de recolte, o pădure o cantitate de lemne de tăiat, o casă un cort de adăpost, un om instrumentul de care se poate servi.

După ce s'a făcut socoteala şi s'a constatat cîştigul restul, oameni şi lucruri, are atîta valoare ca bucata de hîrtie a socotelilor făcute, care se aruncă în coş.

A încredinţa acestor oameni o avere muncită şi iubită, cu pecetea pe care o dă sufletul iubitor, cu sfinţenia frumuseţii înfăptuite, e o crimă.

Criminalilor români, — o înţelegeţi ?"

N. IORGA

(In seria de articole intitulată „Semănătorii ce ruine şi de pustiu").

Ajutând Biserica, îţi dovedesti credinţa!

O nouă Europă

Vizita Ducelui Mussolini în Germania depăşeşte, prin fastul şi prin însufleţirea unanimă cu cari şeful fascismului italian este întâmpinat pretutindeni în Reichul Fuehrerului Hitler, toate aşteptările. Festivităţile cari au mobilizat întreg poporul german, sunt atât de impresionante, încât toate evenimentele internaţionale — inclusiv şedinţele muribundei Ligi a Naţiunilor — au trecut pe planuri secundare. Ochii întregei Europe — în mare măsură deconcertată — sunt aţintiţi spre Germania, căutând zadarnic să descifreze adevărul „discretelor" convorbiri dintre Hitler şi Mussolini. Cât despre cele două state — Italia şi Germania — entuziasmul naţiunilor respective a atins culmi de paroxism. De altfel impresia tuturor e că niciodată Germania n'a îmbrăcat o haină mai de sărbătoare şi nu şi-a simţit sufletul mai înfrigurat ca acum, primind pe Ctitorul Italiei fasciste.

Călătoria d-lui Mussolini în Germania are, fără îndoială, o însemnătate covârşitoare pentru politica europeană. Nu simţim nevoia să ne lămurim, prin simple presupuneri, temeiul discuţiunilor cari au loc acum la Berlin, între cei doi mari conducători. De ce? Fiindcă obiectivul pe care îl urmăreşte înţelegerea italo-germană nu poate să fie decât unul singur : o nouă Europă. Mijloacele prin cari va fi realizat noul continent politic? N'au prea mare importanţă! Cert este un lucru: pe ruinile alcătuirii hibride, haotice, pe anarhia democratico-internaţională de azi a Europei subminată de bolşevism, Mussolini şi Hitler se străduesc să ridice o spiritualitate nouă, o ordine europeană naţionalistă, întemeiată pe state totalitare, cu disciplina, voinţa şi credinţa lor proprie.

Mai au oare atunci vreo importanţă mijloacele de cari Germania şi Italia se vor servi întru realizarea acestui ideal? Poate să ne mai impresioneze chiar alianţa militară italo-germană, ori să ne dea insomnie informaţia că Mussolini — după ce a participat la manevrele armatei germane — a rămas o jumătate de zi între zidurile uzinelor Krupp? Dar ar fi cu putinţă ca Mussolini şi Hitler să lupte împotriva bolşevismului cu aceleaş cascade de vorbe goale, cu cari ne-a obişnuit democraţia şi cari au constituit, dealtfel, falimentul Genevei?

Nu. Solidaritatea italo-germană este o realitate indiscutabilă. Ea se sprijină pe un bloc de granit de 120 de milioane de suflete, înarmate până'n dinţi, pe un zid masiv care desparte geograficeşte — dela Nord la Sud — Europa în două. Bloc care este pentru Occidentul continentului, un mare noroc, fiindcă îl fereşte, IN MOD NATURAL, de revărsarea valurilor de nebunie bolşevică.

Cine, în aceste condiţii, îşi mai face iluzia că Europa poate fi bolşevizată, este un mare naiv. Aşa cum, deopotrivă de idiot, este şi acela care mai vede, într'un foarte scurt viitor, altă Europă politică, decât una fervent naţionalistă.

Ochii cu cari noi trebuie să privim înţelegerea italo-germană ? Dar, în afară de şacalii anarhiei — jidanii — poate să mai fie cineva care să nu exulte de bucurie la gândul că ordinea fascismului şi hitlerismului ar putea să fie instaurată în întreaga Europă ? Să credem, cumva, că ţăria Italiei şi a Germaniei, ar putea să aibă influenţe nefaste asupra libertăţii şi independenţei celorlalte STATE NAŢIONALE de pe continent? Dar ce este fascismul şi naţional-socialismul decât o exaltare a patriotismului? E cineva să-şi închipue că se poate găsi o naţiune care să practice un naţionalism clocotitor pentru ea şi, totuşi, să-l nege cu autoritate morală altor popoare? Dar iată — nu mai departe decât în discursurile lor, de alaltăieri, dela Berlin — cum vorbeşte Hitler şi cum îi răspunde Mussolini: — „Această colaborare — spune Fuehrerul — este însufleţită de aceiaş voinţă indestructibilă, DE A TRAI şi de A-ŞI MENŢINE LOCUL, care este idealul comun al poporului german şi al celui italian". Iar Ducele răspunde : — „Solidaritatea germano-italiană nu este rezultanta calculelor politice ori a combinaţiilor diplomatice. Solidaritatea aceasta nu vrea să fie un bloc închis în sine însuşi, care să se distanţeze cu neîncredere de restul lumii. Italia şi Germania sunt gata să colaboreze cu toate celelalte popoare de bunăvoinţă. Dar ceiace revendică Germania şi Italia este să se înţeleagă nevoile lor. Ele nu pun decât o SINGURA CONDIŢIE pentru prietenia lor şi anume: SA NU SE INCERCE A SE ADUCE VREO ATINGERE TEMELIILOR GLORIOASE ALE CULTURII LOR EUROPENE".

Cine poate — şi s'a dovedit chiar capabil — să aducă această atingere ? Izrael ! Jidanii şi bolşevicii ! Impotriva lor se ridică legitim şi impunător blocul italo-german. Granit care va hotări de scarta Europei de mâine.

Atitudinea noastră, faţă de solidaritatea italo-germană ? Dar putem, oare, noi, Românii, ameninţaţi, subminaţi de dinamita iudeo-comunistă, care nu urmăreşte numai să ne arunce în aer bruma de cultură pe care o avem, ci să ne şi desfiinţeze ca naţiune — să nu salutăm cu însufleţire înţelegerea dintre Mussolini şi Hitler ? Putem să nu ne bucurăm de încheierea unui act politic, capabil să zidească Europei, temeliile sigure pe cari se va ridica mândră, mâine, şi România Românilor ?

DR. ILIE RADULESCU

De inima lui Max Auschnitt
Stă trădătorul azi lipit,
C'avu curajul trădătorul
Să-şi taie Crucea cu toporul!

Deci, bestia la IUDA'n sân,
A şi uitat că e Român,
Dar n'a uitat acest mişel
Că are grad de „COLONEL"!...

Dar iată că un vis urât
Il strânge-acum pe Max de gât:
O legiune neclintită,
Înţeapă „bestia" iubită!...

Tot despre trădarea Mareşalului

de I. P. PRUNDENI

Impertinenţa „Dreptăţii" a rămas fără răspuns. Ziarul „Indreptarea", dela care s'ar fi putut aştepta oricine la vehemenţa unei cumplite pălmuiri peste obrajii măgarilor, trece peste toate călimările care ar vrea s'o irite, fără să pomenească nimic de îndrăzneala haimanalelor. In primele clipe am rămas nedumeriţi, dezolaţi poate, în faţa acestei nepătrunse tăceri. Obişnuiţi să plătim totdeauna orice necuviinţă, gata oricând să ne luăm de piept cu adversarii şi să-i strivim sub ploaia pumnilor cuveniţi, am fost surprinşi de resemnarea „Indreptării". Cutezanţa puşlamalelor dela „Dreptatea" a fost prea mare, ca să nu i se fi dat replica meritată. „Indreptarea" e mută. „Indreptarea" e, mai ales, senină.

Strategie? Resemnare? Lipsă de curaj? Acum vedeţi, începem să pricepem misterul. „Indreptarea" nu poate polemiza. „Indreptarea" nu trebue să polemizeze. „Indreptarea" e ziarul Mareşalului — şi Mareşalul nu discută. Mareşalul mai este încă ostaş şi cuvântul său cade totdeauna greu ca o comandă. Din înălţimile sale, unde l-a aşezat destinul unei dramatice şi strălucite cariere, Mareşalul priveşte la picioarele sale, ascultă, nemişcat ca o statuie de cremene, vuietul anarhiei, cu care nu se stă de vorbă niciodată şi liniştea sa de bronz este singura şi cea mai teribilă palmă ce se poate da puşlamalelor. Cine şi-a închipuit că Mareşalul poate sta la taifas cu aventurierii, s'a înşelat, pentrucă n'a cunoscut tăria marelui nostru soldat.

Aşa dar, Mareşalul Averescu a fost învinuit de trădare. Cine i-a aruncat această inconştientă insultă? Şi, oricum, e bine să se ştie: ce-a putut să trădeze Mareşalul? Sunt aici câteva lucruri pe cari ne simţim datori să le descălcim, după ce mai întâi, în articolul de ieri, ne-am răfuit puţin cu obrăznicia „Dreptăţii".

Iconoclaştii d-lui Ion Mihalache s'au suit pe baricadele lor de maculatură şi au deslănţuit atacul. Impotriva Mareşalului? Firește, îndrăzneala nu se poate împiedica de nimic. In ţara asta tristă, în care oamenii curaţi se numără pe degete, în care caracterele sunt excepţii şi valorile o raritate, Mareşalul Averescu este o icoană. Intrat de mult în istoria pe care, în mare parte, el a făcut-o, plutind acum, olimpic, deasupra sbuciumului, ridicându-se necontenit, ca un astru, peste micimile vieţii, Mareşalul începe să fie un criteriu.

Şarlatanii votului şi toţi surtucarii urnelor jefuite, stau gata cu argumentul pe buze: Mareşalul n'a izbutit să cucerească acel mizerabil procent de doi la sută, Mareşalul, prin urmare, nu mai este o forţă politică. Latifundiarii de voturi şi toţi escrocii analfabetismului electoral au dreptate. Mareşalul n'a mai găsit în inima alegătorilor clocotul de iubire de altădată. Dece? Pentrucă mişeii votului ,proxeneţi fără ruşine ai naivităţilor populare, s'au priceput să întunece conştiinţele şi să otrăvească sufletele. Mareşalul s'a prezentat în alegeri cu aceiaşi rigidă demnitate, propaganda sa, foarte sumară, s'a ferit de crimele minciunii, iar demagogia nu l-a putut abate dela căile de onestitate şi adevăr.

Mareşalul e un om drept, ca o catapeteasmă de biserică.

Dar nebunia colectivă se risipeşte sub ochii noştri, dusă departe, de furtunile cari o împrăştie fără urmă şi după zilele de isterie şi demenţă electorală, când patimile se domolesc şi scadenţa făgăduielilor rămâne neonorată, conştiinţa deschide ochii, logica îşi cere drepturile sale imprescriptibile şi fiecare

(Urmare în pagina 3-a)

Mihalache-a făcut lista!...

(„D. Ion Mihalache a şi întocmit lista viitorului guvern. A lăsat însă liber ministerul Internelor, unde trebue să pună o zdravănă COADA DE TOPOR, spre a lovi cât mai crunt în NAŢIONALIŞTI". — Ziarele de dreapta).

MIHALACHE, MIHALACHE, — vechi semănător de grâu, —
Tu acum făcuşi ca proasta care se ducea la râu
Şi'nainte de-a ajunge ca să intre'n valul apii,
Poala'n brâu şi-a ridicat-o, de i s'au văzut... ciorapii !...

MIHALACHE, dormi în pace pe-ale tale de puf perne,
Făr'a te'ngriji pe cine pui Ministru la INTERNE,
Căci, atâta cât vei ţine cu JIDANII cârdăşie,
Nu-ţi vor mai vedea itarii scaun de „Prezidenţie"!

RADU BARDA

La Ministerul Instrucţiunii, o ruşine!

Debandadă, favoruri, ilegalităţi

de N. CREVEDIA

Suntem în plin sezon şcolar.

Şi suntem, evident, la Ministerul Instrucţiunii publice, Al Educaţiei Naţionale, cum i se mai spune.

De când îl ştim — şi-l cunoaştem şi noi de vreo 15 ani încoace — Ministerul Instrucţiunii a rămas instituţiunea în care au domnit întotdeauna bunul-plac, incuria, favoritismul politicianist şi, ca un mare colac peste pupăză, câte un ministru care se pricepea în orice, în Chimie, în Filosofie, în stele, în medicină, dacă vreţi, în conducerea unei campanii electorale — dar nu în organizarea pe baza sfintei intuiţii a realităţilor noastre didactice.

Nu vrem să mai reluăm o campanie dusă cândva cu o cinstită vehemenţă în aceste coloane. Din respect pentru patul în care zace de câtăva vreme un om bătrân, d. ministru, dr. Angelescu — amânăm pentru puţin timp revelarea câtorva date senzaţionale din mersul acestui învăţământ

Pentru acest învăţământ care e şi fals şi putred, va trebui să se găsească odată şi-odată un mare cap reformator.

Nu se mai poate suporta la infinit această democratică harababură care-a răpus, anul trecut, de-a 'n picioare, pe profesorul Iuliu Valaori şi care — să dea Dumnezeu să nu ne fie gura seacă ! — pândeşte şi pe d. Const. Kiriţescu, actualul secretar general.

Până atunci, dăm la iveală câteva date, culese cu ocazia actualelor numiri şi detaşări în învăţământ. Autorii acestor murdării — am spus că respectăm perna bolnavă a ministrului Angelescu — ştiţi cine sunt : faimoşii : BRATU, ORGHIDAN, GHIŢESCU, CALLIANY şi alte lepre din fruntea destinelor învăţământului nostru, cari, în lipsa ministrului care zace, îşi fac de cap.

Ian staţi şi ascultaţi: în vreme ce profesori cu capacitatea luată de câţiva ani, bat de două săptămâni drumurile ministerului ca să obţină zeama unei existenţe absolut mizerabile din câteva ore — iată cari sunt câţiva din fericiţii învârtiţi din Capitală:

D. APOSTU IORDACHE e şef de cabinet la ministerul instrucţiunii, funcţionar de stat, deci, cu condică semnată dimineaţa şi 12.000 lei lunar — şi are şi 10 ore la liceul *„sf. Sava"*. (Unde-a predat Ioan Eliade!).

D. APOSTU D-TRU (tot apostoli, ai dracului !) e funcţionar la instrucţie — şeful biroului capacităţii — şi şi-a pus de-o parte băiatul şi un număr de ore la lic. „Eliade Rădulescu", la care funcţionează.

D. DASCALESCU — nume predestinat! — e subşef de serviciu la dir. învăţământului particular şi practică şi avocatura.

D-na maior MIDESCU (fostă d-ra Ţigău) e funcţionară la instrucţie (dir. înv. secundar) şi funcţionează ca profesoară titulară de gimnastică la şcoala de puericultură.

D-na MELENCOVICI, funcţionară la instrucţie (biroul relaţiilor culturale) e şi profesoară de lucru titulară la *„Aurel Vlaicu"*.

Preoţii VULPESCU, DANIELOPOL, POPESCU VICTOR, SOCEANU, VRANCEANU, etc., etc. popi şi funcţionari şi profesori. Au câte 3—4 slujbe pe care le fac când civili, când cu potcap. Unul dintre ei, Soceanu, e popă la Cathedrala din Ploeşti, profesor la Ploeşti şi mai e şi funcţionar la mişcarea culturală a municipiului Bucureşti!!

Nora d-lui CALLIANI, director general al învăţământului particular, are nici mai mult nici mai puţin DECAT 40 DE ORE IN BUCUREŞTI! Aşa socru mai rar...

Etc., etc.

Dintre aceştia ,numai două profesoare, d-na ŢIGAU şi MELENCOVICI, au examenul de capacitate. Şi toate şi toţi funcţionează ilegal.

(Urmare în pagina 5-a)

Sancta simplicitas !

D. Dinu Brătianu, care în viaţa politică a ţării şi în istoria partidului liberal reprezintă numai tradiţia dinastiei brătienilor fără a avea vreo calitate oarecare de om politic, — a făcut unele declaraţii politice la o întrunire liberală dela Brăila.

Evident, ceeace spune şeful liberalilor nu a prezentat şi nu prezintă, niciodată, nici o importanţă politică, deoarece d. Dinu Brătianu o fi un bun conlucător al Societăţii „LETEA" dar este, din punct de vedere politic, inexistent. (Deuceia, în treacăt fie zis, cât au trăit Ionel şi Vintilă, d. Dinu a fost ţinut departe de partid şi a fost lăsat numai să prezideze trustul hârtiei depe urma căruia hârtia de tipar, pentru ziare, pentru cărţi şi pentru orice imprimate este extrem de scumpă, fapt care determină ca toate aceste mijloace de răspândire a culturii să constitue un lux!. Şi când scriem că d. Dinu este inexistent ca om politic nu vrem, câtuşi de puţin, să-l jignim pentrucă ştim că de acest fapt este convins şi d-sa. Cu toate acestea trebue să ne ocupăm, din când în când, de elucubraţiile cerebrale ale d-lui Dinu pentrucă, în calitatea d-sale de şef al partidului liberal, face, uneori, unele afirmaţii cari nu ar trebui spuse nici de primarul unei comune rurale.

Şi anume, ce-a spus d. Dinu la întrunirea dela Brăila?

Auziţi: „...Din punct de vedere naţional am dat conştiinţa românilor de ceeace sunt şi de ceeace pot face. Am creiat unitatea naţională şi în teritorii şi în suflete.

„Elementul românesc ocupă aproape toate slujbele publice".

Faţă de asemenea declaraţii orice comentariu este inutil. Când cineva, un om depe stradă, îţi declară în mod sincer că el crede că ţara românească se găseşte într'o situaţie înfloritoare deoarece elementul românesc conduce toată armătura economică, politică şi naţională a ţării

— nu ştii, sau mai precis, nu mai poţi replica nimic. Crezi numai că omul cu care vorbeşti este un exaltat, un romantic, un mare naiv coborât între oameni după o lungă călătorie prin luna astrelor...

Căci, ce putem să mai spunem când d. Dinu, în calitatea d-sale de şef al partidului care ne guvernează, face asemenea declaraţii? Ar fi oare util să împărtăşim, din nou, cititorilor, toată jalea, toată nenorocirea pe care o suferă elementul românesc nu numai în noulle provincii, dar chiar în vechiul regat, din cauza jidanilor şi a străinilor ? Ar fi oare util să vorbim despre oraşele ţării cari au devenit centre maghiare sau adevărate ghetto-uri? Ar fi oare util să mai vorbim de elementul românesc ale cărui locuri sunt ocupate de străini? Ar mai fi oare util să amintim că deşi există o lege de protejare a muncii româneşti, ea nu poate fi aplicată de 3 ani, de când există, din cauza tuturor pezevenghilor şi jidanilor cari sunt un stat în statul constituit?

Ar mai fi oare util să spunem că în caz de război vom avea de luptat nu numai împotriva duşmanilor cari, eventual, ne vor invada, dar chiar împotriva tuturor străinilor dintre noi, cari ne sunt duşmani?

Şi atunci ce înţeles are seninătatea olimpică a d-lui Dinu, pentru viaţa noastră politică? Nici unul. Pentrucă bătrâneţea nu înseamnă întotdeauna înţelepciune. Bătrâneţea mai înseamnă, uneori, şi altceva. Ce anume? Ni-e ruşine să scriem pentruca nu cumva, citind, din întâmplare, aceste rânduri, să nu turburăm nici o clipă, fericirea, acea sancta simplicitas! a d-lui Dinu Brătianu dela „Letea" care mai este, prin descendenţă, şi şeful partidului liberal.

ŞTEFAN IONESCU

Cămaşă de forţă

De-ale bragagiului

D. Victor Eftimiu, bătrânul nostru bard albanez, când nu scrie la „Tempo", colaborează la „Adevărul". Colaborează cu câte un foileton, să mai iasă, acolea, câte-un pol de parale.

Ce scrie veteranul dramaturgiei româneşti, nu ştiu cine-o mai citi astăzi. Poate vânzătoarele jidoafce depe Văcăreşti.

Când îl citim şi noi din când în când — când nu scrie cugetări mai ales — nu se poate să nu ne indignăm!

Căci iată ce scrie Eftimiul despre „Despot Vodă", cunoscuta dramă istorică a lui Vasile Alecsandri:

„Această operă are tendinţe ostentativ patriotice. Ele îşi găsesc un ecou favorabil în publicul nostru de azi".

„Şi printre scriitorii mai mărunţi, de pildă d. Mircea Rădulescu, găsim tributari ai lui „Despot Vodă": acel convenţional Petru Cercel din „Serenada din trecut" şi boierii cari-l înconjoară nu fac decât să repete, într'un vers mai pur decât al lui Alecsandri, desigur, dar tot atât de prozaic, ATITUDINI ŞI SENTIMENTE CARE ODINIOARA ERAU INEDITE PE SCENA SI INNALŢATOARE DE SUFLETE, DAR CARE ASTAZI NI SE PAR DECLAMATORII, ARTIFICIALE, PUERILE ŞI INUTILE".

„Albina" la patruzeci de ani

De patruzeci de ani, în inima satelor noastre, ţine aprinsă candela de adevărată lumină a scrisului bun şi pe înţeles, revista *„Albina"*.

Pentru cei cari au pus, cât de cât, o picătură din untdelemnul inimii şi cugetului lor, pentru ca pâlpâirea modestă dela început să devină, prin vremuri, flacăra vie de adevăr, care este astăzi *„Albina"*, pe altarul credinţei într'un nou destin al sătului românesc, zilele acestea de mare sărbătoare a slovei trebuie să fie prilej de adâncă mulţumire şi încântare sufletească.

Pentru că, acum, mai bine de cât în oricare altă împrejurare, se poate vedea lămurit, că fiecare dram de muncă adaos pentru propăşirea acestei foi de lumină pentru mintea şi sufletul ţăranului a dat rodul lui bogat.

Menită, la început, de acel mare înţelegător al lipsurilor şi nevoilor săteanului, care a fost Spiru Haret, să dea cărturarilor din cătunele risipite pe întinsul României Mici, preotul şi învăţătorul, toate îndrumările şi cunoştinţele pentru luminarea poporului, ea a ajuns, de câţiva ani să fie cel mai bun sfetnic al ţăranului.

Cititä întâi de învăţător sau preot, mai apoi de câte un ţânc mai deşteptat, slova, ca un fagure, a „Albinei" a surprins prin curăţenia şi folosul pe care îl aducea. Incetul cu încetul, ţăranul a început să-i simtă nevoia şi astfel se face că astăzi nu mai puţin de un milion şi jumătate de exemplare se răspândesc în satele româneşti.

Omul nostru de ţară, atât de neîncrezător, de sfielnic, când e vorba să îl ajuţi, şi-a deschis, primitor, sufletul de care s'a lipit ca un alean învăţătura, spre tot folosul, a acestei minunate reviste.

Numai astfel se explică nu numai marea ei răspândire, dar dragostea cu care ea e primită, dorul cu care e aşteptată, dor care şi-a găsit loc, în toată pura lui sinceritate, până şi în versurile unui simplu plugar, *Vasile Chiru:*

Revistă frumoasă cu sfaturi bogate
Tu care faci punte 'ntre sat şi palate,
Te-aşteaptă cu drag tot omul din sat
Te aşteaptă cu drag sărac şi bogat.
Făclie eşti nouă celor din sate
Ce stăm cu grumazul spre glie-aplecat,
Şi dragă ni-i slova ce-aduci de departe
Cetatea luminii, a-lui Bucur cetate.

sau în cele ale pensionarului *Ion Dănăilă :*

...Şi tot tu cobori cu noi
Pe ogoare lângă boi
Mergi cu brazda, cânţi cu lanul
Ne ştii graiul şi aleanul
Te trudeşti cu noi în soare
Pentru ţara viitoare..

Au fost însă şi vremuri negre în viaţa, în genere atât de senină, a „Albinei".

După ce din 1922, a devenit numai o foaie sătească, pentru învăţătorii şi preoţi luând fiinţă o altă revistă, ea şi-a strâns curând paginile odată cu drumul spre pribegie al unei auguste Mlădiţe, care trebuia să fie peste puţin timp Voevodul Culturii.

Spre bucuria întregii suflări româneşti, acele vremuri nu s'au prelungit prea mult şi din 1933 „Albina" renăscută începe par'că mai plină de viaţă, să culeagă iar pentru satele noastre mierea înţelepciunii.

De atunci ,iată, sunt patru ani. Patru ani de destoinică îndrumare au făcut ca ea să nu mai fie o simplă revistă, ci, aşa cum scrie undeva în ultimul număr „cartea de căpetenie a întregului sat". Pentrucă „dela cărturar, până la copilul de şcoală primară, fiecare îşi găseşte în paginile ei tot de ce are nevoe. Nevoe trupească, nevoe sufletească şi nevoe plugărească. Toate spuse cu vorbă limpede şi dreaptă pe înţelesul tuturor, împlinind lipsurile şi cărturarilor şi ţăranilor".

Să dăm, însă, *Cezarului ce-i al Cezarului.* Şi asta nu se poate fără să vorbim, aşa cum am mai amintit, în treacăt, altădată, de tot sufletul pe care l-a pus la ridicarea, în acesti patru ani, a revistei, actualul ei conducător, poetul de haiducească inspiraţie, *D. Ciurezu.*

La sfârşitul celui de-al patrulea deceniu dela apariţie şi la trecerea în al cincilea an dela reînviere „Albina" trăeşte cea mai strălucită epocă a vieţii.

Schimbarea pe care a săvârşit-o în fiinţa ei cărturarul de sătească obârşie, D. Ciurezu, a pus şi ea, aci, pumnul ei de lumină.

Dar, peste toate acestea, prezenţa neîntreruptă atât timp, în inima satului, a îndreptarului „Albinei", este o mare biruinţă românească.

Slova ei curată a limpezit mintea ţăranului nostru, i-au făcut cunoscute neamul şi ţara, i-a ţinut trează credinţa şi i-a arătat care sunt drepturile lui în pământul pe care i l-au lăsat, scumpă zestre, strămoşii.

Pentru aceasta, urarea noastră de îndelungată şi senină viaţă pentru ea şi neostoită putere de muncă pentru purtătorii ei de grijă, nu poate să vină decât frăţească şi caldă, acum în pragul unor timpuri de nouă redeşteptare românească.

Const. Tomescu

SPORT

Când federalii vor să se plimbe

Săptămâna viitoare urmează să aibe loc la Paris, o competiție internațională de rugby la care a fost invitată și România, pe lângă Italia, Olanda, Germania și Elveția.

Invitația ne măgulește, dar nu ne poate obliga să participăm la o competiție în care sunt în joc culorile țării, atunci când nu putem arunca în luptă cel mai bun lot.

Acesta e adevărul. N'avem, acum, echipă de trimis în străinătate, echipă care să se intituleze, mai ales, selecționata României.

Și n'avem echipă pentrucă cei mai buni jucători ai noștri sunt în examene, iar alții n'au primit concediu pentru a face deplasarea.

Totuși, conducătorii F. R. R., nevoind să piardă ocazia unei plimbări până la Paris, au încropit o echipă în care nu sunt decât doi-trei jucători de valoare reală, iar restul umplutură.

Jucători terminați, fosile ale rugbyului nostru, vor fi nevoiți să îmbrace tricoul național pe care și ei știu că nu-l merită.

Iată cum înțelege domnii cari conduc rugbyul românesc să-și facă datoria.

In schimbul unei plimbări de agrement, pun în joc interesele sportive ale țării.

Dacă vor să se plimbe s'o facă singuri și pe buzunarul d-lor.

Vom ști să punem la punct pe toți acei cari înțeleg să-și facă interesele personale pe spinarea sportului, bazați pe situația pe care o au în fruntea F. R. R.-ului.

Să nu ni se spună că nu puteau refuza invitația de a participa la competiție.

E un neadevăr.

Germania și Italia, în aceiași situație au înțeles mai bine să stea acasă decât să păteze un prestigiu căpătat cu trudă și cu ani de sforțări.

Domnilor oficiali, rugbyul românesc nu trebue compromis de dragul unei plimbări la Expoziția Internațională dela Paris.

N. Dumitrescu

Senzațional

Thil nu și-a pierdut titlul de campion mondial la mijlocie, formulează I. B. U.

Presa din întreaga lume a marcat, după matchul pe care Thil l-a susținut cu Apostoli la New-York, faptul că Thil și-a pierdut titlul de campion mondial și al Europei.

Dealtfel, avant cronica reuniunei arată că matchul s'a programat titlul fiind în joc.

O DECLARAȚIE SENZAȚIONALA

Iată însă că președintele F. F. B., face următoarea declarație senzațională:

— „I. B. U. recunoaște pe Marcel Thil campion al lumii al categoriei sale; niciun aviz nu ne-a parvenit prin care să ni se indice că titlul ar fi pus în joc în această luptă.

„Thil nu poate fi deci considerat deposedat de titlul de campion mondial, și, mai mult, de acela de campion al Europei.

„Dealtfel, titlul de campion al Europei nu poate fi pus în joc în fața unui american.

„Nu este prima oară când Comisiunea de box a New-Yorkului decide în contradicție cu I. B. U.

„Pentru I. B. U., Thil a părăsit Europa campion mondial la mijlocie, acest titlu n'a fost pus în joc.

Curând va reveni tot campion mondial al mijlociilor".

*

Iată o declarație care va face desigur senzație în lumea pugilismului internațional.

Sâmbătă la „Venus"

Toma Aurel-Young Perez

Doi foști campioni vor încrucișa mânușile

Astăzi vom analiza matchul vedetă al galei dela 2 Octombrie gală care marchează o nouă etapă pe drumul redresării „nobilei arte".

Dacă și această reuniune de box, de astădată internațională, va cunoaște succesul celei precedente, se va putea spune că boxul românesc a înviat din letargia în care îl dusese câțiva organizatori, poate bineintenționați, dar nepricepuți.

In match vedetă se vor întâlni doui foști campioni: Toma Aurel, fost campion al Europei, și Yonng Perez, fost campion mondial.

Deși „foști", ambii boxeuri dețin actualmente o formă care îi îndreptățesc să aspire la recucerire a titlurilor.

Dealtfel, matchul dintre Toma Aurel și Young Perez, are menirea, dacă va fi un învingător, să desemneze pe chalengerul lui Sangchilli la titlul mondial.

Aceasta cu atât mai mult cu cât atât Toma cât și adversarul său de Sâmbătă seara nu mai au adversari în Europa.

Intâlnirea dintre acești doi corifei ai ringului internațional, va da loc unei dispute în care tehnica combatanților va uimi pur și simplu pe spectatori.

Numele acestor doui boxeuri este suficient, pentru a nu mai fi necesar alt comentariu.

Oricare ar fi rezultatul, matchul în sine, va constitu un regal pugilistic.

Ne vom putea da seama ce-a învățat „Tomiță" cât a stat pe Noul continent.

TENNIS

România din nou învingătoare în Cupa celor 3 capitale

București-Belgrad 3-2. Caralulis învingător, Hamburger învins

Ultimele două partide ale matchului triunghiular de tennis s'a soldat cu victoria campionului român Caralulis. Iată rezultatele:

Caralulis-Radovanovici 5:7, 6:4, 6:1, 6:4.

Koniovici-Hamburger 6:4, 2:6, 7:5, 3:0 w. o.

*

SEMI-FINALA CAMPIONATULUI INTERNAȚIONAL „CAMPIONATUL PACIFICULUI"-LOS ANGELOS

Simplu domni

Budge-Mako 8-6, 6-2, 6-0.

Von Cramm-Hunt 6-4, 4-6, 6-1, 3-6, 6-2.

Arbitrii în matchurile de Duminică din țară

Comisia centrală de arbitri a fixat pentru jocurile de Duminecă următorii arbitri:

DIVIZIA NAȚIONALA A
Seria I

Olympia CFR — DUIG la Satu Mare arbitru de comun acord d. RITTER (Timișoara).

AMEFA — Phoenix la Arad, arbitru de comun acord d. I. CEAUȘEANU.

Jiul — CAO la Petroșani, arbitru d. JEAN PETRESCU (București).

Chinezul — Rapid, la Timișoara, arbitru d. RUSSU GABRIEL (Cluj).

ECOURI din Țară

STEINBACH a descoperit un tânăr prodigios, de 18 ani, cu un talent „extraordinar", pe unul din maidanele Oborului în care bătrânul antrenor al Unirii, își pune multe speranțe.

*

Platko, fostul antrenor al „Venus"-ului, actualmente în serviciul „D. V. Ițic Goldenberg" a făcut cerere de a i se prelungi șederea în țară pe încă un an.

Cererea i-a fost respinsă.

...Așa că Platko va trebui să plece pe alte meleaguri.

*

Vasile Șerbănescu, la 9 Octombrie va pleca la Berlin unde are de susținut un match ce nu i-a fost încă desemnat. Se pare că e vorba de o „speranță" a pugilismului german.

*

Toma Aurel va susține la Londra, la 18 Octombrie un match cu Johnny King, în baza unui contract mai vechi.

*

Organizatorii *galei de Sâmbătă vrând să angajeze un match Al. Brown—Toma Aurel, au propus lui Brown o bursă de 50.000 lei.*

Acesta refuzând, tratativele au fost sistate.

*

Jucătorii Rapidului, în urma slabei comportări din matchul dela Brăila au fost amendați 20% din salar.

In mod special lui Baratky, Vintilă, Roșculeț și Bogdan li se vor reține și 3000 din salariul pe luna în curs.

Halal disciplină...

De pe glob

PRIMO CARNERA vedeta boxului italian va debarca pe ziua de 15 Octombrie în Statele Unite, unde i se va opune un adversar încă nedesemnat.

*

LA 28 OCTOMBRIE va boxa la Londra cu Albert Hall în cadrul unei reuniuni organizate de Benny Huntman, cunoscutul promotor al boxului englez.

*

MARATHONUL internațional organizat de ziarul l'Auto *sa disputat cu participarea celor mai buni maratoniști depe continent. Khaled, tânărul algerian, favoritul clasicei probe a venit al doilea. Primul s'a clasat Liriche (Franța) cu 2.41'52"4.*

*

UN NOU RECORD mondial la marș a fost stabilit de atletul norvegian Edgar Bruju în cadrul unui match atletic între Suedia și Norvegia pe 10.000 m. Timpul 43'25"2. Vechiul timp 44'24".

*

FEDERAȚIA Franceză, a dispus suspendarea și reținerea bursei boxeurului Sanchez, în urma scandalului provocat de acesta cu ocazia match-ului cu Sangchilli.

*

SALA „Central" din Paris a adăpostit o mare gală de box în cadrul căreia Liani, greul italian, a dispus prin k. o. în repriza întâia de Levasseur.

*

O MARE gală de box s'a desfășurat pe stadionul Vigoselli (Milano). In matchul vedetă, Aldo Spoldi, a reușit o netă victorie la puncte asupra lui Vittorio Tamagnini, fostul campion al Europei, victorie care a produs o enormă senzație.

*

SENZAȚIA foot-ballului internațional o constitue eventualitatea unui match China-Japonia, pentru campionatul țărilor asiatice. Echipa campioană va juca pentru campionatul mondial. Cum ambele țări și-au anunțat participarea, înaintea conflictului sângeros în care au intrat ulterior, Fifa are ca și în chestiunea Spaniei o grea problemă de rezolvat.

V. Ian.

Mișcarea LITERARA și artistică

Cronica dramatică

Teatrul Național

„Poveste de iarnă" piesă în 5 acte, de Shakespeare

Prima noastră scenă a ținut să ofere publicului un spectacol grandios și reușit sub toate aspectele. Aceasta, probabil, ca o compensațiune a piesei discutabile dela deschiderea stagiunii.

Trebue dintr'un început să menționăm, că succesul „Povestei de Iarnă" se datorește în largă măsură și d-lui Ion Sahighian, tânărul și talentatul regizor, care prin fantezia ce a depus cât și interpretarea titanului dela Stratford, ne-a dat un spectacol vrednic de admirat. In privința „Povestei de Iarnă", d. Sahighian s'a inspirat pentru a o monta de versul simbolic pe care îl spune Lady Capulet în Romeo și Julieta: „Nimic nu e mai frumos decât un basm aurit, închis într'o carte cu chiotori de aur".

Și astfel cortina se ridică, lăsând să se vadă scoartele unui album pe cari doi paji le dau la oparte, pentruca prima pagină învăluită într'o lumină aurie să prezinte în medalion pe eroii principali ai povestei. Ingenios. Povestea se succede în cele cinci acte și numeroase tablouri, depănând eternul omenesc pe care marele „Wili" a știut să-l pună zguduitor în mai toate operele sale.

Conflictul între doi regi: ai Siciliei și Bohemiei, pentru mobilul „gelozia", antrenant a unui întreg cortegiu de persecuțiuni, nedreptăți, cruzimi, pentruca la urmă adevărul să triumfe urmat de remușcare și generozitate. Spațiul nemărginit dându-ne să intrăm în amănuntele lungului subiect, dăm în linii largi, sintetice, punctele caracteristice ale parcursului acestei tragi-comedii.

Fiind o operă shakespeariană de sinteză, personagiile au consistență, exprimând concentrat patimile omenești, încât captivează dela început atenția și emotivitatea spectatorului. La reușita deplină, pe lângă mâna măiastră regizorală, au venit în largă măsură și decorurile adecuate teatrului din marele repertoriu. D. Traian Cornescu ne-a dat dovada talentului d-sale ca decorator și interpret al mediului genialului dramaturg, autor al „Povestei de Iarnă". Muzica de scenă a lui Humperdinck, condusă de d. Rogalsky, a completat acea atmosferă de poveste aurită, care transportă în lumea visurilor.

Distribuția și interpretarea, asemenea, la înălțime.

D-lui Bălțățeanu i-a fost încredințat rolul principal, regele Leonte al Siciliei, cel gelos ca un al doilea Otello. D-sa a știut să ne arate măsura însușirilor actoricești cu care e dotat. Gradând și dozând în acelaș timp stările sufletești ale monarhului sbuciumat, s'a încadrat perfect în spiritul eroului shakespearian. D. Brancomir asemenea a interpretat inteligent rolul regelui rival Polixene, bănuit pe nedrept de adulter. D. Sârbu, cu bonomia și capacitatea-i comică cunoscută, ne-a dovedit odată în plus că e un mare artist, jucând pe bătrânul păstor, episodicul personaj ce găsește și crește pe fiica regelui Leonte, asvârlită în pustiu, ca fruct al trădării conjugale. D. Manu, cu umoru-i înnăscut, a făcut delicilile sălii, în tipul de vagabond ce a schițat. D. Manu ne-a arătat că are și... voce. Poate fi o primejdioasă concurență, pentru unele pretinse voci dela Operă. Mai știi? D. Baldovin s'a achitat conștiincios, cu accente corecte, de rolul nobilului sicilian, căruia i-a fost dat să arunce nevinovatul copil regesc. Am văzut și pe d. Fintești și Marius cu mimica și gesturile lor semite, trădând origina Domniilor Lor!

In rolurile femenine, d-na Marietta Anca, interpretativă și cu inflexiunile vocale adecuate vicisitudinilor rolului greu de regină năpăstuită, ce a susținut. Avem o menționare elogioasă specială pentru d-sa. Numai n'am înțeles dece n'a vrut să înțeleagă că o regină de pe vremea oracolului dela Delfis, nu poate avea unghiile roșite excesiv, cu oja. Pe fondul negru al rochiei, brațele încrucișate cu cele 10 puncte sanguine ale degetelor, distona oribil. Ce zice d. Șahighian? Bine că nu știe Shakespeare de asemenea balaconii! D-na Carandino de data aceasta a fost în notă. Nu se poate trece cu vederea peste jocul concentrat și inteligent al d-nei Marietta Sadova, dela care multe tinere artiste ar putea lua exemplu. Restul ansamblului format din d-nii C. Duțulescu, O. Brădescu, Critico, N. Atanasiu, d-nele Aglae Metaxa, M. Demetriade, etc., etc., au completat și susținut cu succes întreaga piesă. Baletul și divertismentele au format, asemenea, puncte de atracție ale „Povestei de Iarnă", penultima lucrare a nemuritorului dramaturg englez.

Iată o piesă asupra căreia nu avem decât cuvinte de laudă să aducem direcțiunii Teatrului Național, pentrucă a pus-o în scenă. Pe asemenea spectacoie înțelegem să se cheltuiască bani cu montarea, nu tot astfel am admis Troylus și Cresidele, de anul trecut. „ejusdem farinae".

Al. Bertea

Teatrul Național

„Serenada din trecut"

de Mircea Dem. Rădulescu

Joi 30 Septembrie seara, se reprezintă pentru a 57-a oară „SERENADA DIN TRECUT", comedia d-lui Mircea Dem. Rădulescu, marele succes al primei noastre scene.

„SERENADA DIN TRECUT" se reprezintă în această stagiune cu aceiași minunată interpretare, cu fastuoase decoruri, de pictorul Traian Cornescu, cu admirabilă muzică de scenă, datorită maeștrilor Al. Bârcănescu și Mihăilescu-Toscani.

Asaltul de arme este condus de d. Savu, apreciat scrimeur și sportsman. In rolul dansatoarei venețiene, apare d-na Mary Georgescu, prima balerină dela Opera Română.

Piesa d-lui Mircea Dem. Rădulescu se bucură de o valoroasă interpretare în frunte cu d-nii Al. Critico, Nicu Dimitriu, G. Ciprian, Ion Manu, Ulmeni, Nicky Athanasiu, Lăzărescu, Crețoiu, Polizu, Marius, Horațiu, Balaban, etc., precum și d-nele: Aglaie Metaxa, Dina Demetru Mihalcea, etc., care obțin aplauze la scenă deschisă.

„SERENADA DIN TRECUT" este pusă în scenă de talentatul regizor al teatrului Național, d. I. Sahighian. Un public numeros ovaționează la fiecare reprezentare pe interpreți și autor.

Aspecte, însemne, comentarii

D. N. Crevedia — va preda zilele acestea, unei edituri din Capitală, manuscrisul volumului d-sale de poezii intitulat: „MARIA".

„Curcubee peste veac" — se numește volumul de fabule al d-lui Vasile Militaru, pus sub tipar de editura *„Cugetarea"* care va apare în luna Octombrie.

D. Radu Gyr — are gata pentru sezonul literar de toamnă patru cărți.

Prima, intitulată „Fântâna cu pandur", va apare în curând la „Cartea Românească".

„Poezia lui Al. Th. Stamatiad" — se intitulează o plachetă de note critice și bibliografice asupra liricei poetului *„Trâmbițelor de aur"* — plachetă scrisă cu elan și înțelegere de către d. *Dem. Bassarabeanu.*

Prezentarea d-lui Bassarabeanu este o caldă pledoarie pentru calitățile liricei d-lui Stamatiad, lirică pe care o analizează dela volumul de debut și până la volumele maturității.

IN CEHOSLOVACIA

La postul de radio Praga, se va difuza Joi 30 Septembrie între orele 18.10—18.40 (ora românească), un concert de muzică românească dat de compatrioata noastră primadonna PIA IGY, având în program melodii ale compozitorilor români. Concertul se bucură de patronajul d-lui George P. S. Aurelian, ministrul României la Praga.

Mircea Streinul — poetul de largi și românești realizări artistice, face corectrile poemului d-sale *„Românească".*

Volumul va fi în curând în librării.

A apărut

— nr. 26/937 al revistei „Pandectele Săptămânale", cu următorul cuprins:

Cronici și studii: Ingratitudine delictuoasă, de d. Eug. Petit. *Pagina magistraților și avocaților:* Mijloacele prin care cumpărătorul de drepturi într'un bun succesoral poate să atace împărțirea, de d. V. Ternoveanu; Despre circumstanțele atenuante în noua legiuire penală, de d. N. G. Dragomir. Era mai bine când era mai rău, de d. Aurel I. Spiru-Ispir. *Recenzii și informațiuni juridice.*

Faceți zid în jurul Altarelor!

Dați pentru slava Bisericii noastre creștine. Fără o Biserică tare ne prăbușim în dezastrul Spaniei

Din inițiativa d-lui profesor N. Iorga, mâhnit și revoltat de jalea în care se sbate Sfânta Biserică Udrican, „Porunca Vremii" a deschis o listă de subscripție, adresată EXCLUSIV SUFLETULUI ROMANESC ȘI CREȘTIN, spre a-și apăra sfintele Altare ale lui Hristos.

Toate sumele subscrise, se vor strânge într'un „FOND NAȚIONAL PENTRU APARAREA BISERICII STRABUNE", la dispoziția marelui nostru Nicolae Iorga, care, împreună cu I. P. S. PATRIARH, va avea să hotărască destinația ce i se va da.

Subscripția s'a deschis pentru a se reface clădirea și pictura sfintei Biserici Udrican, asfixiată de intoleranța ghetto-ului Văcărești din Capitală. Subscripțiile, însă, în acest fond de apărare creștină se vor permanentiza chiar după acoperirea cheltuelilor cerute de refacerea Bisericii Udrican, ele urmând să aline durerile tuturor lăcașuri'or străbunei noastre credințe, mai ales a acelora cari au o însemnătate istorică și să servească la ridicarea de noui Sfinte Biserici acolo unde un stat democratic și francmasonic nu se prea grăbește să intervină.

Așteptăm cu nădejde dania Țării.

ROMANI și ROMANCE, pentru ziua de mâine a copiilor voștri, spargeți piatra din inima voastră! Dați pentru slava lui Hristos, dacă nu vreți să ajungem în tragedia Spaniei.

Sodul zilei (a 45-a) precedente : Lei 192.716

Gheorghe Socolov, Bolgrad	1.000
Constantinescu C., București	100
Elisabeta I. Necșoiu, Buc.	100
Anastasia Gr. Georgescu, Bârlad	100
Colecta Gării Bârzești-Vaslui	300
Cosma Agarcă, Arad	20
Protoiereu Gh. Sorescu, Caliacra	200
Dumitru Nicolescu, înv. pens., Olt	100
Ing. Alex. Ionescu, Ploești	100
Colecta I. D. Băcescu, com. Roșiuța-Mehedinți :	
I. D. Băcescu, înv. pens	50
Pr. Alex. Ciortan	20
I. C. Croitoriu	40
I. I. Oznaga	10
C. L. Popescu	10
V. Drăgotolu	10
St. Lungulescu	10
Nic. Gh. Băcescu	10
I. Vâlcu	10
I. D. Albici	10
Gheorghiță Mihart	10
Ecaterina Călianu	10
Luca I. Tufiță	10
I. I. Brândușescu	10
I. Drăgoi	10
Matei Croitoriu	10
Ana S. Prodan	10
I. N. Vlăduț	10
Lăpăduța Andrei	10
Iancu Viașu	10
Elena C. Ciuță	10
Maria I. Băcescu	10
V. Ștefăniță, Sugătag-Maramureș	50

Total Lei 195.086

*

Mult stimate domnule director,

Cu destulă părere de rău mă văd silit a vă scri aceste câteva rânduri; dar ce pot face în fața crudului adevăr?

Pe când domnia-voastră faceți Bisericii noastre strămoșești o mare propagandă și deci un mare serviciu, nu văd pe cei bogați apărând cu cea mai mică sumă pe lista deschisă pentru apărarea Altarelor lui Hristos.

Sperăm, că 10.000 preoți din întreaga țară vor subscrie cel puțin câte 100 lei fiecare, ceeace ar da o sumă de 1 milion lei.

Cred că aceștia sunt cei mai indicați a da tonul și exemplul de ajutorare a Sfintelor noastre biserici.

Să nu uite adevărcții noștri creștini cum jidovii în 3 zile numai au strâns 120 milioane; nu pentru Hristos sau Dumnezeu, ci pentru distrugerea noastră, a creștinilor, cu ajutorul cozilor de topor.

Deci, Români creștini, subscrieți fără precupețire, fiecare după putere, pentru Biserica creștină, spre a ne apăra de liftele spurcate, cari sunt jidanii și cari complotează contra noastră și așezărilor noastre, în țara noastră, fără nici o frică.

Nu lăsați bisericile să se năruie și nici să fie pustii de credincioși, prin așezarea jidovească în preajma lor.

Prin obolul nostru al tuturor românilor creștini, ridicăm Biserica la adevărata ei valoare și menire în aceste timpuri de restriște și prigoană a creștinismului.

Nu vă lăsați Români mai prejos de jidanii, cari strâng bani pentru a ne sugruma.

Sperând în complecta izbândă pentru care luptați, domnule director, subscriem și noi din modestele resurse pentru mărirea fondului național al păstrării Bisericii strămoșești, lei 100.

Izbândă definitivă.

Constantin Stoicescu, Elena, Marioara, Constanța și Puiu Petrescu
toți din Zimnicea

DE LA O ZI LA ALTA

TEATRU

TEATRUL NAȚIONAL: Poveste de iarnă (premieră).
TEATRUL NOU: Lady Malvine.
TEATRUL REGINA MARIA: Kean.
COMOEDIA: Om de încredere.
GRADINA MARCONI: Fustele dela minister.
GRADINA A. R. P. A.-COLOS.— Compania Toneanu: „Mătușica lui Don Juan.
TEMPO: „Nepoata... d-lui ministru".

CINEMA

ARO: Contesa Alexandra și jurnal.
VOX: Răzbunarea.
CAPITOL: Vasul Robilor, jurnal și completare.
FEMINA: Madame Bovary și Jurnal.
TRIANON: Adio Paris! Salut New-York și jurnal.
A.R.P.A.: Refugiata din Shanghai cu Shirlei Temple, jurnal și completare.
ROXY: Vasul Robilor, jurnal și completare.
FORUM: Două femei, două iubiri și Dragoste în culise.
OMNIA: Mâinile lui Orlac și Compania Titi Mihăilescu.
CITY: Dragoste sub arme și bărbații nu sunt zei.
ELYSÉE: Adio Paris! Salut New-York și jurnal.
MARCONI: Sclavii onoarei, Periferie și jurnal Paramount.
MODEL: Ultima aventur ăa lui Buffalo Bill și Stan și Bran, țigani.
COTROCENI: Dușmănie și M-me Butterfly.
FRANKLIN: Port Arthur, Melodii pe Dunăre și Jurnal.
DARLY: Corabia blestemată, strengărița și Succesele lui Papană.
TRIUMF (Griviței 335): Sving și Charlie Chan în crima din circ.
DICHIU: Maria Krasnova și Oameni de sacrificiu.
ORFEU: Jurnalul unei cameriste și Informatorul secret.
MILANO: Buby și Eu și cumnatămea.
AIDA: Detectivul amator și Mica prințesă.
PACHE: A doua tinerețe și Piccolino.
LILLI: Păcatele părinților, Cazacii și revistă.
BARCELONA: Marșul de noapte și Teroarea deșertului.
CENTRAL: Dama cu cameli și Michel Strogoff.
VOLGA (Dorobanți): Beethowen, Valsul rozelor și completare.
ILEANA (sală și grădină, str. Avrig 1): Un sărut fatal și Mâinile lui Orlac.
ȘIC: „Insula groazei", „Minciuna" și comedie.
DORY: Suflete sbuciumate și Revolta de pe Bounty.
UNIC: Sublima amintire și Piccadilly Jim.
DIANA: Prizoniera din junglă și Dona-Palace.
FLORIDA: Mathias Pascal, Frați de sânge și completare.
CARMEN-SYLVA (Kisseleff): Gâsca fetiță bogată și Aventuriera din Monte-Carlo.

RADIO

Miercuri, 29 Septembrie 1937

13.10. Concert de prânz. Orchestra Ionel Cristea (voce: Petre Stamate).
14.10. Radio-jurnal: Ora. Mersul vremii. Bursa. Știri interne și externe.
15.00. Ultimele știri.
19.00. Ora. Mersul vremii.
19,03 Concert de muzică românească și distractivă. Orchestra P. Moțoi (voce: N. Georgescu).

UNIVERSITATEA RADIO

20.30. Satul românesc de arh. G. M. Cantacuzino.
20.50. Concert de instrumente diferite. Muzică distractivă (discuri).

ORA DE SOLIȘTI

21.35. D-ra Madeleine Cocorescu (pian).
22.30. Sport. Radio-jurnal.
22.45. Concert de noapte al orchestrei de salon Radio, dirij. de Const. Bobescu.
23.45. Jurnal pentru străinătate în limba franceză și germană.
23.55. Ultimele știri.

Joi 30 Septembrie 1937

6.30. Deschiderea emisiunii; Gimnastică ritmică; Radio jurnal; Concert de dimineață (discuri); Sfaturi gospodărești și medicale.
7.30. Inchiderea emisiunii.
13.00. Ora. Culturale. Sport. Cota Dunării.
13.10. Concert de prânz, orchestra Ionel Cristea.
14.10. Radio jurnal: Ora. Mersul vremii. Bursa. Știri interne și externe.
14.30. Continuarea concertului.
15.00. Ultimele știri.
19.00. Ora. Mersul vremii.
19.03. Concert de muzică distractivă și de dans (discuri).

UNIVERSITATEA RADIO

20.00. Probleme ale învățământului superior de prof. C. Kirițescu.
20.15. Cântăreți germani (discuri).
20.45. Iulia Hașdeu, de Ion Manolescu.
21.00. D-na Zenaida Odobescu, canto.
21.20. Concert de seară. Orchestra Radio.
22.30. Sport. Radio jurnal.
22.45. Concert de noapte al orchestrei Titi Constantinescu, transmis dela restaurantul Continental.
23.45. Jurnal pentru străinătate în limba franceză și germană.
23.55. Ultimele știri.

CAPITOL ȘI ROXY
Vasul Robilor
Jurnal și complectare

VIAȚA POLITICĂ

Referendum-ul „Poruncii"

Să ne recucerim drepturile furate de jidani

— Antisemitismul, o problemă de existență națională. Infiltrația judaică primejduește soarta țării. Drepturi politice smulse prin amenințare. Rușinea tratatelor de pace. Românii să se unească ! —

594) — Răspunsul d-lui George Dem. Miulescu, din Craiova. —

I) *Problema jidovească, există în România de mult timp.*

Ea a devenit mai gravă, în anii ce au urmat după războiul mondial și s'a manifestat în mod mai fățiș prin aceea că, din zi în zi, numărul jidanilor în țara noastră a crescut în mod înspăimântător, odată cu cei veniți din Basarabia și Bucovina, — respectiv din Rusia și Galiția polonă. Situația economică ce ni s'a creiat prin această infiltrațiune, a unor elemente nedorite și atât de active în domeniul economic, a adus și mai mult la ordinea zilei problema jidovească, aflată de altfel și până aci, mai mult de o jumătate de veac, la ordinea zilei.

MARELE PERICOL NAȚIONAL

II) Primejdia jidovească este un adevărat pericol național pentru noi românii dintr'un împătrit punct de vedere: politic, economic, social și cultural. Să demonstrăm:

a) Din punct de vedere politic, ea ni se înfățișează în cea mai tristă situație pentru noi Românii. Este cunoscută tendința jidanilor de a acapara conducerea politică a tuturor țărilor pe unde trăesc, impunându-și această conducere prin acea politică democrată-populară prin care-și pot strecura ideile lor socialiste și comuniste, bazate pe doctrina lui Karl Marx, și a tuturor jidanilor socialiști din toate părțile lumii. Exemple vii: conducerea politică din Rusia cu revoluția ei social-comunistă inspirată și condusă de jidanii revoluționari bine cunoscuți în frunte cu Trotzky;

D. AV. G. MIULESCU

iar acum în urmă tragedia Spaniei republicane-comuniste.

ROBIA ECONOMICA

b) *Din punct de vedere economic problema jidovească este tărâșî o adevărată și mare primejdie națională.*

Astăzi, nu mai este un secret pentru niment că suntem sub acest raport, complet cuceriți de jidani.

Comerțul nostru : industria noastră — așa zisă națională, — producția ca și desfacerea ei, sunt în mâna jidanilor.

Intreaga noastră avuție economică, — cu prea puține excepții, — este exploatată de jidani și numai prin jidani.

Comerț și industrie românească de fapt nu există.

Intregi strade comerciale românești dispar, înlocuite de comercianții evrei. Mă refer în această privință, nu la orașele din Moldova și Basarabia, cucerite de jidani, ci la orașul nostru curat românesc, Craiova, din centrul Olteniei, unde penetrațiunea jidovească este uimitoare și unde acapararea totală a comerțului de jidani a devenit o tristă realitate. Dacă în Craiova este așa, ce mai putem zice de ceeace este în nefericita Moldovă, în Bucovina și Basarabia înstrăinată, în jidovitul și maghiarizatul Ardeal!

Din punct de vedere financiar, noi suntem sclavii acelorași interese străine, exclusiv conduse de finanța jidovească. Exceptând Banca Națională care este Institutul nostru principal de emisiune și credit și cele câteva bănci românești ce se mai mențin, restul celorlalte bănci au fost și sunt și acum străine, cu capital străin și cu interese la fel.

In fruntea acestor bănci, au stat ani de zile faimoasa bancă Marmorosch & Blank, apoi banca Bercovitz, banca Moldova, banca de credit român, banca Eschinazy din Craiova, etc.

IN UNIRE STA FORȚA NOASTRA

VIII) Necontestat că rezolvarea problemei jidovești ca și a primejdiei ce ne amenință prin nerezolvarea ei cât mai în grabă, impune o acțiune și un program politic comun, tuturor grupărilor naționaliste din România, — atât de desbinate pe conducere și metode politice de acțiune, dacă nu chiar de program.

In unire însă stă forța care impune. Și această forță politică, care ar grăbi venirea la conducere pe cale parlamentară a unui guvern integral naționalist, ar duce imediat la soluționarea problemei jidovești în sensul dorit de toți Românii.

Diviziunea forțelor naționaliste, amână rezolvarea problemei jidovești în România, spre marea bucurie a jidanilor.

Totuși, să sperăm că această mare necesitate națională, a unirei tuturor forțelor naționaliste, sub o singură, hotărîtă și pricepută conducere, se va face și cel chemat să facă această fericită unire, va avea și curajul și energia și priceperea ca să ducă la bun sfârșit lupta noastră românească, până la biruința definitivă.

George Dem. Miulescu
avocat, Craiova

595) SA NE APARAM ȚARA

Viața care o trăim astăzi și care ne apasă din zi în zi, ne dă impulsiunea să înțelegem că a-ți apăra țara, a-ți apăra drepturile sfinte ale națiunei, este cea mai scumpă datorie a vieței. Indeosebi astăzi când cea mai veninoasă și mai periculoasă națiune sunt jidanii, mai curând scorpioni, care au fost primiți fără prevedere, a ajuns să restignească cu mâinile pe piept neamul nostru. Când țara și neamul întreg sunt în pericol, trebue să înlăturăm orice considerațiuni de ordin personal și să simțim numai românește.

Jidanii ne sugrumă și ne macină viața, ajutați fiind și de unii oameni politici care din nenorocire se chiamă români, alături de ei a distruge tot ce este cultură românească.

Dimitrie Sadoveanu
pensionar
Iași, Str. Albineț 20

596) DRAMA FARMACIȘTILOR

1) *Există o primejdie jidovească în România.*

2) *Străinii, în majoritate jidani, stăpânesc domeniul material al României și sapă temelia domeniului spiritual românesc cu nădejdi de izbândă acolo unde nu vor găsi elemente românești cinstite, harnice și morale.*

Propunțiile ?

Voiu cita din : „Statistica farmaciilor publice din România după naționalitate pe anul 1937" *din „Gazeta farmaciilor", luna VI-a a. c. 30% farmacii conduse de români; 22% farmacii conduse de minoritari creștini și 43% farmacii conduse de jidani.*

3) *Numai în domeniul farmaceutic infama amenințare în special jidovească a devenit o problemă istorică, care cu timpul a ajuns o primejdie.*

4) *Această primejdie se poate înlătura în mod pașnic prin încurajarea și formarea elementelor românești destoinice, harnice și cinstite, în același timp punându-se stavilă intrării elementelor heterogene în orice ramură de activitate.*

5) *In antistrăinism cu tendințe evidente în zilele noastre de antisemitism văd o formă de manifestare a ideii naționale.*

6) *La rezolvarea primejdiei jidovești se opune numai nepăsarea noastră orientală.*

7) *Să ne gândim mai mult la soarta noastră decât la viitorul jidanilor emigranți din România.*

8) *Unirea face puterea.*

Eug. G. Constantinescu
farmacist, Ploești

ALTE ADEZIUNI

Subscriu la soluțiile de program naționalist: CUM SCĂPĂM DE JIDANI", ale „Poruncii Vremii", d-nii: 597) P. S. S. Gh. Lerescu, protop., Cavarna-Caliacra ; 598) Maria Chirilă, înv., Dănești-Ciuc ; 599) Ioan Eftimie, înv., Dănești-Ciuc ; 600) Gh. I. Stănculescu, agr., Măciucă-Vâlcea ; 601) Mocanu V. Timotei, agr., Limănești-Hotin ; 602) Albulescu Nicolae, Schela Moreni ; 603) M. Marinescu, Craiova, Calomfirescu 115 ; 604) Costică Athanasiu, agr., Ploești, Văleni 66 ; 605) Didina Dumitrescu, înv., Timișoara, Moise Nicoară 32 ; 606) N. Bandrea, Careii Mari, Iuliu Maniu 112 ; 607) Constantin Mihai, Comănești-Bacău ; 608) Marin Dinculescu, Craiova, Ghercești 19; 609) El. Bucezan, Loco, str. Cluj 74 ; 610) Costică A. Săvoiei, frizer, Botoșani ; 611) Vasile Popa, preot, Custelnic, Târnava Mică ; 612) Ana Popa, Custelnic, Târnava Mică ; 613) Vasiliu Popa, înv. pens., Custelnic, Târnava Mică ; 614) Elena L. Popa, Custelnic, Târnava Mică ; 615) Nicolae Moga, proprietar, Magr. Sibiu;

De peste hotare

Spectrul foametei și al mizeriei în Spania comunistă

In mai multe rânduri am reprodus fragmente din reportagii apărute în presa străină în legătură cu mizeria, insecuritatea individuală și cu foametea care bântue în Spania rămasă încă în stăpânirea comuniștilor.

Este deajuns de a foileta zilnic presa străină pentru a-ți face o idee de ceeace este viața cetățenilor ne-revoluționari, cari trăiesc în Spania comunistă. Iar în ceeace privește presa spaniolă comunistă, aceasta în afară de câteva minciuni oficiale în legătură cu operațiile militare, trei teme umplu zilnic coloanele: neînțelegerile din sânul partidelor și sindicatelor, agresiunile bandelor comuniste asupra populației civile și foametea.

„Barcelona suferă de foame" este titlul unui mare reportaj publicat în „Le Journal"; „Madridul n'are ce mânca" striga, zilele acestea, la o întrunire, primarul orașului.

Iar poporul se revoltă împotriva foametei pentrucă marxismul nu poate înlocui pâinea. Se produc, în stradă, zilnic, revolte cari durează multe ore. Sunt revoltele femeilor și copiilor, cuprinși de fiorii foamei. Toată lumea dorește libertatea. Toți, afară de aceia cari au de dat socoteala pentru delictele de drept comun, aceia pentru cari revoluția este un mijloc de a trăi. In puțin timp, spune ziarul comunist „Solidaridad Observer", 90 la sută din populație va fi „fascistă".

Reacțiunea guvernamentală este cunoscută. Cuvântul „foame" este considerat ca fascist. Spania comunistă prezintă azi un peisaj de mizerie umană pe care niciodată creerile spaniole nu l-au putut concepe. Singurii oameni capabili să conceapă asemenea grozăvii morale și fizice sunt asiaticii.

Și printre atâtea mizerii și suferințe un gest de sinceritate, ne povestește Albert Latour în „Le Journal". Toți „fasciștii" din spatele frontului sunt în pușcării. Pentrucă au comis delictul de a crede, acela de a fi utili Patriei, de a o fi ubit, de a nu fi acceptat să se supună, sclavajului moscovit sau delirului anarhist.

In felul acesta naționaliștii cari gem în închisorile roșii au dat un mare exemplu de ceeace înseamnă patriotismul.

UN ANIMAL LA 100.000 LOCUITORI!

Primăria din Barcelona publică un buletin numit „Nacrografic" în care se dau amănunte asupra animalelor tăiate pentru a satisface nevoile de consumație ale populației orașului.

Buletinul din Luna August publică următoarele cifre:

„103 cai; 18 măgari; 92 boi și vaci; 7 capre și 210 porci."

Barcelona numără o populație de un milion de locuitori la cari se adaugă 200.000 refugiați. Deci Barcelona a consumat 14 capete de animale pe zi! Adică un animal la cca. 100.000 locuitori!!

st. i.

Criminalilor români, înțelegeți?

Cel de al optulea articol al d-lui profesor N. Iorga, din ciclul „Semănătorii de ruine și de pustiu":

„A fost o dată, dând lumii o religie aspră și crudă, dar de un nobil monoteism, permițând ridicarea în cele mai înalte sfere ale idealismului, un popor al Canaanului, care, creînd Cântarea Cântărilor și desfășurând epopeia păstorească a lui David, care ajunge rege din voia lui Dumnezeu, se îndestula cu untul de lemn al măslinelor și cu pâinea grâului pe care-l sămănase.

„Scos din casă prin vicisitudinile istorice, răspândit în lume, căreia i-a dat cincisprezece milioane de oameni colonizați, în toate țările, dar din care mai mult de trei pătrimi se găsesc în Estul și Sud-Estul Europei, fără pământ al lucrului lor, dar cu oameni simpli deprinși a lucra pentru alții acest pământ, ei au ajuns clanul universal al negoțului, oamenii singurelor socoteli abstracte.

„Atâta știu, atâta pot, atâta înțeleg, atâta iubesc, întrucât iubirea a mai rămas ca motiv al acțiunii lor.

„Ce e frumos, ce e bun, ce e nobil poate să însemne ceva pentru aceia dintre dânșii cari intră în marea familie universală a spiritelor alese. Vor fi gânditori, învățați, poeți, muzicanți, marea massă a națiunii însă continuă cultul vițelului de aur.

„Un câmp e o posibilitate de recolte, o pădure, o cantitate de lemne de tăiat, o casă ,un cort de adăpost, un om instrumentul de care se poate servi.

„După ce s'a făcut socoteala și s'a constatat câștigul, restul, oameni și lucruri, are atâta valoare ca bucata de hârtie a socotelilor făcute, care se aruncă în coș.

„A încredința acestor oameni o avere muncită și iubită, cu pecetea pe care o dă sufletul iubitor, cu sfințenia frumuseții înfăptuite, e o crimă.

„Criminalilor români, — o înțelegeți"?

Drama pădurilor

Dar pădurile noastre ? Nu sunt ele exploatate tot de jidani ? Cu toată Ad-ția Românească a C. A. P. S., cu toate sforțările ce se fac de a se scăpa și această ramură de bogăție din mâinile jidanilor, nu s'a reușit până acum. Ce este „CARPATINA" din Vâlcea ? Ce este „VRANCEA"? Ce sunt așa numitele cooperative forestiere din județul Neamț, în spatele cărora lucrează jidanii, conform cu interesele lor, — alături cu „ai noștri politicieni" susținătorii lor interesați ?! Dar vestitul jidan Anhauch din Bucovina, care a devastat toate pădurile acestei regiuni, numai în profitul său ? Dar Tischler care căzu răpus de glonțul lui Șiancu, tot din cauza exploatărei hoțești a pădurilor Moților din munții Apuseni ?

TOATA AVUȚIA NAȚIONALA IN MANA JIDANILOR

Și tot așa cu fabricile de postav. Nu suntem noi tributarii unui consorțiu jidănesc care are în exploatare toate stofele? Nu tot așa cu hârtia; cu cerealele noastre cumpărate, speculate și exportate numai de jidani și de cassele lor internaționale, în dauna elementului nostru românesc? Dar „Reșița" lui Ausnitt?

Cu un cuvânt toate aceste bogății; toate aceste avuții naționale; toată această viață economică, sunt din nenorocire în mâna jidanilor, dirijate de ei, numai spre folosul lor și prin aceasta acaparând întreaga viață economică a țării, exercitându-și marea lor influență atât de primejdioasă pentru noi.

Rolul nefast al presei jidovești

c) *Din punct de vedere social, consider primejdia jidovească tot așa de mare.*

Marea putere pe care o exercită presa jidovească în toată omenirea, ca de altfel și în țara noastră, este adevăratul pericol social ce ne amenință, dacă această influență nu va fi redusă sau total înlăturată.

Prin această presă jidovească sau jidovită, stăpână pe o opinie publică falsificată conform intereselor ei iudaice și cosmopolite, se întreține legăturile politice favorabile jidanilor. Prin această presă jidovească se falsifică viața unui Stat ca și aspirațiile lui naționale.

Presa aceasta, dușmană și străină de sufletul și de aspirațiile neamului românesc ; stăpână din nenorocire pe atâtea inimi și cugete românești, TREBUIE SA DISPARA în orice chip și lupta ce se duce acum în presa naționalistă nu trebuie încetată nici o clipă până la isbânda definitivă.

Numai când jidanii din presa Românească, și nu numai din presă, ci din tot câmpul scrisului românesc vor dispare : numai atunci pericolul acesta va fi cu desăvârșire înlăturat.

PRIMEJDIA CULTURALA

d) In fine, din punct de vedere cultural, jidanii sunt o mare primejdie în domeniul vieței culturale. Influența lor nefastă în acest domeniu este cea mai mare primejdie pentru existența noastră națională în prezent și în viitor. Jidanii stăpâni pe cultura noastră, înseamnă a fi stăpâni pe sufletele și mintea noastră.

Este necesară o puternică reacțiune. Și aici este locul să spunem: toți românii conștienți, fără deosebire de vederi politice, să reacționeze la fel și în tot momentul. Lozinca: afară cu jidanii din cultura românească, trebuie să fie pe buzele tuturor Românilor.

Parazitismul judaic

III) Primejdia jidovească nu este și nici nu poate fi considerată ca o invenție antisemită, cum o pretind jidanii și în deosebi presa lor.

Am convingerea că problema jidovească nu trebuie socotită decât ca o problemă de rasă, o problemă națională cu un adânc substrat economic. La baza ei, poate fi și deosebirea de credință religioasă, care ne desparte adânc de jidani și în aceasta s'ar putea vedea uneori antisemitismul rostru. Dar mai presus de toate, această problemă are la baza ei, lupta primatului nostru național, care trebuie să domine într'o țară, în care jidănimea nu-și poate permite să aibă drepturile băștinașilor cu viață de secole pe acest pământ.

„Antisemitismul este naționalism", zice d. prof. A. C. Cuza. „El este un fenomen social, stăpânit de legea naționalității".

„Antisemitismul se confundă cu naționalismul, fiind o consecință a parazitismului jidovesc".

ELIMINAREA TOTALA A JIDANILOR

IV) Primejdia jidovească pentru țara noastră **se poate înlătura numai prin eliminarea jidanilor din toate domeniile de activitate: culturală, economică, socială, politică.**

Această eliminare se poate face și pe cale pașnică, printr'o evoluție politică de așa natură care să aducă la conducerea țării un guvern omogen cu program integral naționalist (așa cum s'a întâmplat în Germania sub conducerea Cancelarului Hitler) menit să aplice fără șovăire și cu destulă energie și bună credință un asemenea program politic, pentru fericirea nației românești.

Desigur că pentru moment și în conjecturile politice actuale ale României, un asemenea guvern nu este probabil. Insă toți Românii conștienți sunt datori să lupte cu convingere și hotărîre în contra politicianilor ticăloșiți și vânduți jidanilor, spre a se putea forma și în țara noastră, o majoritate politică naționalistă, care să aducă la guvern pe naționaliștii cari ar subscrie, susține și executa un asemenea program politic.

SA ORGANIZAM BOICOTUL GENERAL

Până atunci însă, orice inițiativă privată, pornită de către orice bun român, pentru a se înlătura influența jidovească sau orice act păgubitor intereselor noastre din partea jidanilor, este bine venită.

Dar în deosebi, inzist și susțin necesitatea unui boicot economic din partea creștinilor, asupra tuturor mărfurilor și întregului comerț jidovesc mai cu seamă în orașele cu populație românească. Până la organizarea metodică și energică a unui asemenea boicot de grupările naționaliste, cărora le revine în primul rând această sarcină, orice român conștient este dator de a practica din propria sa inițiativă boicotul economic.

ANTISEMITISMUL, O FORMA A NAȚIONALISMULUI

V) Din moment ce considerăm doctrina naționalistă ca fiind întemeiată pe o chestiune de rasă, această doctrină nu poate să apară decât ca o manifestare exterioară a ideiei de naționalitate și naționalism curat românesc. Ca atare ea nu se poate considera o doctrină reprobabilă, ci din contră justificată pe temeiul principiilor naționaliste înscrise în programul său politic.

Cum zice acum d. prof. Iorga: *căutăm să redobândim ceeace din vina noastră am pierdut.*

ALIANȚA ISRAELITA INTERVINE

VI) *Nu cunosc nici un artciol în Constituția noastră, care să ne împiedice în apărarea drepturilor noastre naționale cutropite de jidani. Din contră, Constituția vorbește despre* drepturile Românilor, iar nu despre acelea ale jidanilor.

Faimosul art. 7, care a dat loc la atâtea lupte și discuțiuni, împiedică invaziunea jidanilor în țara noastră, admițând numai acea naturalizare individuală și restrictivă în anume condițiuni.

Știm însă, cum s'a strecurat jidanii în țara noastră și înainte de 1879 și după această epocă. Și mai cunoaștem apoi, invazia fără precedent și în condițiuni atât de dezastruoase pentru națiа românească a jidanilor, după război, — comuniștii veniți din Ucraina, cum și acelora pe care ni i-au dat recentele tratate de pace dela St. Germain, Neuilly, Trianon, *— cu toate consecințele lor, regulând, prin dispoziția minorităților etnice, pe acea a jidanilor din țară, în urma cărora a trebuit să se ratifice de noua Constituție din 1922 toate decretele-legi privitoare la încetățenirea jidanilor.*

NU NE PRIVEȘTE UNDE SE VOR DUCE

VII) Eliminarea jidanilor din țara noastră, ca consecință a rezolvării problemei jidovești, nu implică și datoria pentru noi, de a le găsi aiurea o patrie.

Noi, naționaliștii, privim problema aceasta cu totul altfel. Prin mijloace legale, trebuie să facem ca jidanii singuri să emigreze din țară, tot așa cum fără permisiunea noastră, au venit în țară. Cine i-a chemat în România, ca să aibă dreptul să întrebe : unde ne ducem dacă plecăm de aici ?! Oare plecarea jidanilor din Germania a creiat vre-o obligație pentru această țară, de a le asigura o nouă patrie ?!

MÂINE : Răspunsul la Referendum al d-lui comandor OCTAV NEDELCU.

DUMINICA IN PAG. I-a: Răspunsul d-lui I. C. Atanasiu, fost ministru.

POLITICE

Excluderi dela liberalii giurgiuveni

ORGANIZAȚIA liberală din Vlașca a exclus din sânul ei pe d-nii deputat Mușetescu, Dinu Marinescu, avocat N. Păunescu și profesor N. Teodorescu.

Cei excluși s'au făcut vinovați de sabotarea organizației.

O punere la punct

„MIȘCAREA" de ieri publică următoarele:

„Dreptatea" se pretează unor intrigi pe seama Frontului Constituțional.

„Svonurilor din ultimul timp li s'a răspuns prin drastice desmințiri, atât din partea partidului poporului cât și dintr'a noastră, ceiace însă n'a putut convinge și pe cei dela „Dreptatea".

„De aceia ținem să precizăm că, tot ceiace se colportează pe seama Frontului Constituțional sunt invențiuni a căror sursă nu este greu de identificat.

„Socotim că vom fi scutiți pe viitor de a mai da noui desmințiri".

Instrucțiuni prefecților

MINISTERUL de interne a trimis o serie de instrucțiuni prefecților de județe în legătură cu menținerea ordinei publice și cu manevrele de toamnă.

Sărbătorirea d-lui C. Radovici

IN ZIUA de 10 Octombrie va fi sărbătorit fruntașul argetoianist C. RADOVICI, fost deputat și președinte al organizațiilor agrare din Ilfov și Făgăraș.

D. C. Argetoianu va participa la această sărbătorire și va face, probabil, declarații politice.

Acțiunea naționalistă în Negru

ȘEDINȚELE săptămânale ale organizației partidului național-creștin din culoarea de Negru, vor avea loc de azi înainte în fiecare Joi la orele 9 seara, la sediul culorii din B-dul Pache, nr. 14.

Epurarea cadrelor georgiste

D. GH. BRATIANU a exclus din partidul liberal georgist pe d-nii Iulian Grideanu, Niculae Enescu, avocați din Târgoviște și Traian Iubu, din Găești, vinovați de acte de indisciplină.

D. Gabriel Marinescu și-a reluat atribuțiile

D. general Gabriel Marinescu, subsecretar de stat la ministerul de interne și prefect al poliției Capitalei și-a reluat toate atribuțiile și a avut conferințe, ieri, cu d-nii general B. Pârâianu și secretar general Moțățeanu.

Tot despre trădarea Mareșalului

(Continuare din pag. 1)

se 'ntoarce la ceeace e permanent: onestitatea.

In jurul Mareșalului se adună acum din nou batalioanele din transee, munții rostesc verdictul, orfanii cari s'au făcut mari se strâng în jurul eroului, în sfârșit, în întreaga țară se simte o furtunoasă întoarcere spre marele soldat și se aude, mai ales, glasul de duioasă admirație, de nemărginită încredere în virtuțile de fier ale Mareșalului. Pușlamalele au înțeles primejdia și s'au năpustit, ca fiarele scăpate din cușcă, asupra omului care decretează acum o nouă mobilizare. Iată-i pe toți, fără să-i numim, pe mulții caraghioși, pe nenumărații nemernici cari stropesc galoanele Mareșalului.

Dar: ce-a trădat, ce-a putut să trădeze Mareșalul? Se pare că între d-nii Mareșal Averescu și Octavian Goga există o înțelegere politică, o nouă armată de luptă se pregătește pe tăcute. Colaborarea Averescu-Goga-Cuza, de care se vorbește atât de stăruitor, a trezit valurile de necuviință de care ne-am ocupat. Harhării cu călimările la brâu încep să-și dea seama că apocalipsul răfuielilor din urmă s'a apropiat. Ce-a trădat Mareșalul? Poate democrația? Poate pe Kalman? Poate frontul constituțional? Atâția proști au crezut că Mareșalul poate să fie o speranță a democrației parazitare. Iar jidanii, în uriașa lor miopie, și-au închipuit că se pot ascunde în umbra biruitorului din război.

A trădat Mareșalul? Dar Mareșalul n'a fost nevoit să meargă pe idealul național. Mareșalul a rămas necontenit omul ideii de naționalitate. Nu e o altă convertire. Mareșalul n'a fost nevoit să meargă pe drumul Damascului. Mareșalul e o sinteză a românismului. Prin originea sa populară, prin asprimea luptelor sale, într'o carieră începută de jos, prin botezul tranșeelor, Mareșalul rămâne acelaș superior exemplar al românismului integral.

Apropierea sa de A. C. Cuza nu este altceva decât înfrățirea celor două dramatice destine. Înțelegerea cu d. Octavian Goga e continuarea unei patetice colaborări. Noul front naționalist ar însemna triumful bătăliei. Mareșalul n'a fost niciodată biruit. A. C. Cuza n'a așteptat în zadar. Iar Octavian Goga se află în largul său pe câmpiile de afirmare ale românismului. Cine încearcă să strice o chibzuială atât de frumoasă, e dușman al patriei. Dar nimeni nu va izbuti să rupă colaborarea. In această privință, ziarul „Indreptarea" a dat un formidabil avertisment: — „Acum pot să continue intrigile. Ceeace ele vor să despartă, se va apropia mai repede cu binevoitorul ajutor al acțiunii intriganților.

I. P. Prundeni

Galeria canaliilor

Români și Românce !

Cunoașteți-vă cozile de topor dătorii sângelui românesc și sfintei cauze de eliberare națională!

Iată cine, pentru arginții Iudei, luptă împotriva României Românilor. Priviți-i și disprețuiți-i!

PETRE PETRESCU

fost lt.-colonel în armată. Azi unealtă cu 100.000 lei pe lună în mâna jidanilor. Deputat al Kahalului. In ziua de 10 August a cerut printr'o interpelare, guvernului, să pedepsească pe I. P. S. Patriarh pentru că a cerut Neamului Românesc să se mobilizeze spre a-și apăra pământul de cutropirea jidanilor.

GROMOSLAV MLADENATZ

profesor la Academia Comercială, deși în primă generație născut în România. A insultat țara peste hotare, spunând în Congresul Aliantei Cooperative (Sept. 1937) dela Paris că ROMÂNIA E ȚARA REACȚIONARĂ.

Faptă foarte urâtă

Ni se aduce la cunoştinţă un fapt în adevăr revoltător:

Jidoafca NINETA FASON a fost numită asistentă la catedra de filologie romanică de la Universitatea din PADOVA (Italia), catedră al cărei titular este d. RAMIRO ORTIZ, fost profesor în Universitatea noastră.

Cum a ajuns această jidoafcă Fason să reprezinte, ea, ştiinţa română la una din cele mai vechi şi reputate Universităţi din Italia?

Care este autoritatea până întru atât de înstrăinată ca să aducă ţării noastre — şi aceasta tocmai în Italia — o astfel de insultă, o astfel de ruşine? Cum? Nu se găsea în întreg corpul didactic românesc, în întreaga clasă a intelectualelor române — şi cari bat drumul fără să poată obţine o catedră — un singur element deopotrivă cu jidoafca Fason?

Nu ştim cine a făcut această numire, nu ştim care este autorul acestei nedemne isprăvi: Ni se spune că această FASON a fost cerută chiar de d. RAMIRO ORTIZ.

Dacă d. ORTIZ, care a mâncat din belşug, până mai ieri, pâinea românească, nu şi-a uitat totuşi originea lui jidovească, apoi autorităţile noastre superioare şcolare, trebuiau să abdice în aşa chip nedemn dela orgoliul nostru naţional?

Dacă această ispravă a săvârşit-o ministerul educaţiei naţionale, apoi rugăm pe d. secretar general C. CHIRIŢESCU să poftească la noi, să-i recomandăm, noi, elemente cu mult superioare, care să ne reprezinte în sânul culturei italiene.

Noi cerem, noi pretindem rechemarea imediată a jidoafcei FASON dela Universitatea din Padova. Să se curme imediat acest act de provocaţiune a românilor.

Să fie trimisă acolo o românca fie că i-o plăcea fie că nu, d-lui RAMIRO ORTIZ.

Nu crede ministerul educaţiei naţionale că numirea acestei jidoafce alăturată de numirea jidanului Aronovici ca asistent la Universitatea dela Cernăuţi este o adevărată sfidare, o adevărată provocare a opiniei publice româneşti, mai ales după înălţătoarea hotărîre votată de congresul didactic secundar la Cernăuţi în legătură tocmai cu românizarea învăţământului nostru.

Aşteptăm rezultatul cererei noastre.

Al 9-lea congres internaţional
de Psihoterapie din Copenhaga

In zilele de 1-4 OCTOMBRIE a. c., va avea loc la Copenhaga congresul internaţional de Psihoterapie organizat de „Societatea Internaţională de Psihoterapie" de sub preşedinţia psihiatrului prof. dr. C. G. JUNG, de Societatea Internaţională de Psihoterapie Daneză şi Suedeză de sub preşedinţia prof. dr. P. BJERRE din Stockholm.

Vor prezenta rapoarte şi comunicări numeroşi savanţi streini printre care: d-nii prof. dr. C. G. JUNG cunoscutul psihanalist Elveţian (Zürich), pr. P. BJERRE (Stockholm) psihanalistul francez dr. ALLNDY (Paris), dr. phil. HERZOG (Berlin), dr. LOEWENRELD (Londra), dr. MELOUN (Londra), dr. E. BOEHM (Berlin) dr. MULLER-BRAUNSCHWEIG (Berlin), dr. COGERER (Viena), dr. VOLGYESI (Budapesta), dr. SIHLE (Riga), van der HOOP (Amsterdam) etc.

Din România vor lua parte d-nii dr. A. RADOVICI (Bucureşti), care va vorbi despre „Histerie şi Psihoterapie", dr. GH. PREDA, STOENESCU şi POPESCU-SIBIU despre „Opinille Psihoterapeuţilor români asupra psihoterapiei practice, „dr. I. POPESCU-SIBIU despre „Obligativitatea unui curs de Psihoterapie în universităţi". Lucrările medicilor din Sibiu le va prezenta dr. POPESCU-SIBIU.

In atenţia direcţiei generale P. T. T.

D. Mitru Cica, funcţionar particular, din Bucureşti, str. Luceafărului 8, ne reclamă că a trimis 800 lei soţiei sale, în comuna Murgaşi-Dolj, prin mandatul poştal nr. 20167, din 2 Septembrie şi nici până azi aceşti bani nu au ajuns la destinaţie.

Rugăm să se facă o anchetă.

Un jurnal al consiliului de miniştri pentru preţurile inului, cânepei şi bumbacului

Oficiul naţional al textilelor a întocmit un jurnal al Consiliului de miniştri pentru preţurile inului, cânepei şi bumbacului.

In şedinţa de mâine a Oficiului naţional al textilelor, aceste preţuri vor fi definitiv fixate.

Tot pentru această şedinţă au fost convocaţi şi reprezentanţii fabricilor de in, cânepă şi bumbac, în vederea fixării preţurilor fuioarelor şi câlţilor.

Un comunicat
al ministerului industriei şi comerţului

Ministerul industriei şi comerţului ne trimite următorul comunicat:

Faţă de informaţiunile ce au apărut în unele ziare ,cu privire la oferta făcută de societatea petroliferă „Redevenţa", pentru valorificarea gazelor rezultând din sondele petrolifere, prin constituirea unei societăţi în regie mixtă, ministerul industriei şi comerţului dă următoarele preciziuni pentru lămurirea opiniei publice:

1. Oferta a fost înregistrată la data de 15/VII/36 şi privea atât utilizarea gazelor neîntrebuinţate. care se ardeau fără folos pentru Stat şi economia naţională, cât şi realizarea unor produse importante pentru apărarea naţională.

2. Ministerul a instituit o comisiune însărcinată cu studierea problemei gazelor şi examinarea ofertei.

3. Această comisiune a lucrat mai multe luni, redactând şi un anteproect pentru constituirea societăţii în regie mixtă.

4. Capitalul particular cu care s'a tratat în vederea constituirii societăţii este reprezentat prin grupul alcătuit din următoarele societăţi cu capital românesc: Mica, Creditul Minier, Redevenţa, Soc. petroliferă română şi Neo-petrol.

5. Anteproectul redactat a fost prezentat ministerului industriei şi comerţului, care îl va examina „a fond" şi il va supune apoi delegaţiei economice a guvernului şi consiliului de miniştri.

6. Din examinarea sumară a anteproectului rezultă că: A) aportul în natură al Statului, urmează să fie de 300.000.000 lei, iar aportul în numerar al societăţilor participante este de lei 300.000.000 din care s'ar vărsa imediat lei 90.000.000; B) Statul ar dispune numai asupra unei părţi (600.000 m. c. gaz zilnic) din întreaga cantitate a gazelor ce legal îi revin, păstrându-şi libertatea de dispoziţie asupra restului de disponibilităţi; C) derogările de la dispoziţiunile legei de comercializare a avuţiilor publice sunt propuse, fără excepţie, pentru ameliorarea situaţiunii statului, atât în ce priveşte administrarea societăţii cât şi în ce priveşte repartizarea beneficiilor.

Din cele de mai sus rezultă că chestiunea este încă în studiu şi că informaţiunile apărute în ziare nu corespund realităţii.

Conferinţa IV a guvernatorilor Micii Înţelegeri
şi-a încheiat lucrările

Comunicatul oficial pentru presă

Eri după amiază a avut loc la Banca Naţională şedinţa de închidere a conferinţii guvernatorilor băncilor de emisiune din ţările Micii Înţelegeri, după care s'a dat presei următorul comunicat:

„Guvernatorii băncilor centrale ale statelor Micei Înţelegeri, întruniţi la Bucureşti la 27 şi 28 Septembrie 1937, în a patra conferinţă, după ce au examinat chestiunile dela punctul I din ordinea de zi: *„Schimb general de vederi asupra problemelor actuale ale politicii monetare internaţionale"* au constatat:

„Ţările Micei Înţelegeri se asociază ţărilor, care consideră uşurarea greutăţilor în schimbările internaţionale şi în mişcarea capitalurilor ca mijlocul cel mai eficace pentru a ieşi definitiv din criză şi pentru a ridica nivelul vieţii tuturor naţiunilor. Liberul schimb al valorilor şi capitalurilor, precum şi libertatea tranzacţiilor de schimb formează scopul eforturilor lor.

Ţările nu pot ajunge la acest scop decât dacă respectă în politica lor economică, socială şi financiară, regulele normale de echilibru ale raporturilor economice, interne şi dacă evită de a recurge la măsuri de reglementare, care influenţează artificial într'un sens sau altul capacitatea de concurenţă cu străinătatea.

In ce priveşte chestiunea aurului guvernatorii institutelor de emisiune ale Micei Înţelegeri sunt de părere, că aurul va rămâne şi în viitor mijlocul de a regula soldurile balanţelor de conturi internaţionale şi că în acest sens vor juca rolul de metal monetar internaţional, deşi unităţile monetare nu pot fi exprimate printr'o greutate aur fixă, sau un preţ invariabil al aurului.

Este totuş de relevat, că ţările creditoare nu trebuiau în nici un caz să trateze pe debitorii lor externi altfel decât pe debitorii înterni pentru datorille exprimate în aceiaş unitate monetară, când aceasta ar fi suferit o depreciere.

Guvernatorii sunt deasemeni de acord de a recunoaşte, că preocupările actuale privitoare la menţinerea valorii aurului — preocupări provocate de mişcarea continuă a aurului în anumite direcţiuni, ca şi prin sporirea producţiei — ar putea fi eliminate mai de grabă prin uşurarea restricţiilor în mişcarea capitalurilor şi creditelor în vederea redistribuirii aurului, decât prin sterilizarea sa, care ar prezenta în afară de alte inconveniente şi acela al desvoltării producţiei în ţările care au suferit exodul aurului.

Examinând însfârşit chestiunile, care fac obiectul celui de al doilea punct la ordinea de zi: *„Relaţiile economice şi monetare ale ţărilor Micei Înţelegeri şi posibilităţile desvoltării lor"*, guvernatorii au constatat:

1. Relaţiile economice între ţările Micei Înţelegeri s'au intensificat în cursul anului 1937, după cum o mărturisesc cifrele schimburilor comerciale dintre cele trei ţări;

2. Acordurile care guvernează plăţile între cele trei ţări funcţionează în general în mod satisfăcător;

3. Raporturile monedelor între ele tind către parităţi normale, care sunt de natură să uşureze schimburile reciproce de mărfuri;

4. Operaţiile de credit între ţările respective contribuind în mod efectiv la consolidarea raporturilor economice se desfăşoară satisfăcător, după normele contractuale stabilite;

5. Străduinţele făcute de institutele de emisiune pentru a uşura atât operaţiunile de plăţi, cât şi schimburile de mărfuri au dat rezultate favorabile, contribuind deasemeni, prin această colaborare sinceră şi susţinută, să strângă din ce în ce mai mult legăturile deja cordiale, care există între ele;

şi au hotărît de comun acord să urmărească în acelaş cadru indivizibil de sinceră şi prietenească înţelegere şi colaborare străduinţele lor tinzând la întărirea încă a relaţiilor reciproce atât din punctul de vedere al schimburilor comerciale, cât şi din acela al plăţilor.

*

După dineul oferit aseară de ministerul industriei şi comerţului la Athénée Palace, la ora 12,20 noaptea, d. dr. K. Englis, guvernatorul Băncii de emisiune cehoslovace, a părăsit Capitala, plecând la Praga.

D. dr. M. Radosavljevitch, guvernatorul Băncii de emisiune jugoslave, a plecat azi dimineaţă la Constanţa, pentru a ne vizita ţara.

Cei doi oaspeţi au fost conduşi la gară de d. guvernator Mitiţă Constantinescu, însoţit de membrii consiliului de administraţie al Băncii Naţionale.

Se impune terminarea lucrărilor
de lichidarea reformei agrare

Lucrările de lichidarea reformei agrare nu se prezintă în condiţiuni favorabile, din cauza lipsei de fonduri.

Deasemeni procedurile de contestaţie la lucrările de măsurătoare înaintează foarte greu, din cauza procedurii prea complicate.

Astfel sunt procese care figurează pe rolurile tribunalelor de acum 5—6 ani, adevărate moşteniri dela fostele comisii judeţene de expropriere.

Pentru a se pune capăt acestei stări de lucruri s'a intervenit pe lângă ministrul agriculturii şi domeniilor, în cât se crede că procesele amintite vor fi în curând terminate.

Diverse

CONSILIUL superior sanitar s'a întrunit, eri, la ministerul sănătăţii sub preşedinţia d-lui ministru dr. I. Costinescu.

Au participat la şedinţă d-nii: T. Gane, secretarul general al ministerului sănătăţii, Puşcariu, directorul sănătăţii, profesorii Mihăeşti, Proca, Gheorgiu, Danielopol, N. Minovici, Băiăcescu, Paulian, dr. C. Tomescu şi dr. Cantemir Anghelescu, supdirectorul sănătăţii.

Consiliului a delegat membrii în comisia de concurs pentru farmaciştii şefi şi a delegat pe d. prof. Proca ca delegat al României în comitetul medical al Micei Antante. Consiliul a reînoit mandatul d-lui prof. M. Ciucă în comisia industrială. S'a aprobat regulamentul pentru specialităţile farmaceutice.

*

MINISTERUL sănătăţii a întocmit redactarea regulamentului pentru protecţia mamei şi a copilului.

*

IN CURAND oraşul Praga va fi înbogăţit cu o inovaţie ce merită să fie relevată.

Sub protectoratul guvernului român şi conducerea d-lui *Eduard Brodechi*, unul dintre cei mai renumiţi antreprenori din Praga, se va deschide un restaurant în Capitala Cehoslovaciei în care se vor servi numai din renumitele vinuri româneşti.

Lucrările pentru terminarea acestui restaurant românesc din Praga fiind înaintate, deschiderea va avea loc în ziua de 1 Octombrie 1937, — în strada Rybna nr. 5, în prezenţa d-lui M. Negură, minstrul cooperaţiei.

*

CEL mai târziu până la 15 Noembrie a. c. vor fi terminate lucrările de lichidarea arieratelor dela ministerul agriculturii şi domeniilor.

Creanţele dela acest departament se ridică la suma de 47 milioane.

*

MINISTERUL agriculturii şi domeniilor a delegat un inspector general pentru a inspecta lucrările de reformă agrară din Nordul ţării.

*

SE ŞTIE că ministerul agriculturii şi domeniilor a achiziţionat 400 tone de sulfat de cupru pe care le-a distribuit Camerelor de agricultură pentru pregătirea semănăturilor de grâu din campania anului acesta.

Ultima plată a acestei cantităţi de sulfat de cupru s'a făcut zilele trecute.

Activitatea Frontului românesc din Mehedinţi

T.-Severin, 29. — In vederea apropiatelor alegeri generale, organizaţia Frontului Românesc din acest judeţ a început o vie propagandă. Echipe de câte trei cutreeră satele lămurind alegătorii asupra principiului „Numures valahicus".

Duminică, 26 cor., echipa condusă de d-nii inginer C. Zaharia, Mihail Naum, droghist şi col. Cracoveanu, a vizitat comunele Godeanu, Bălvănişti, Pitulaşi, Păuneşti, Bobaiţa, etc., comune ce formează sectorul Bobaiţa, al cărui şef este d. inginer C. Zaharia, pensionar.

Berlinul de azi

Aer, soare, lumină

Grădinile Berlinului sunt minunate! Grădinile Berlinului sunt unice! Dragostea germanului pentru flori, spaţiu şi aer este atât de pasionată încât ei au transformat chiar terasele cafenelelor în adevărate grădini. Acest lucru l-am observat nu numai în capitală ci şi în celelalte centre vizitate. Prima zi când am fost liberă, m'am îndrumat spre imensa grădină zoologică a Berlinului, la care am admirat nu numai imensitatea ei, dacă socotim şi aquarium-ul, ci nenumăratele animale adunate cu atâta chibzuială, cu atâta discernământ şi cu atâta inteligenţă. Ceeace am notat şi de data aceasta ca şi în trecut este plăcerea cu care berlinezii îşi petrec timpul în Zoo. Este o delectare pentru persoanele de toate vârstele să viziteze îndelung grădina, oprindu-se cu mult interes în faţa animalelor atât de felurite.

Citisem cândva că la Holiwood, pentru a filma într'o revistă mersul pinguinilor, figurantele s'au dus într'o grădină zoologică ca să studieze mersul lor. Răsărindu-mi în minte amănuntul, m'am lăsat la rândul meu prinsă de ciudăţenia mersului acestor bizare pasări surâzând la ideea dificultăţilor pe care le vor fi întâmpinat artistele în imitarea exactă a pinguinilor...

Grădina zoologică a Berlinului are un foarte frumos pavilion restaurant cu săli vaste de recepţie şi cu o mare terasă pentru vară. In ziua când am petrecut ceasuri întregi la Zoo, nu erau străini vizitatori, ci numai familii germane. Este un obicei practic şi în nota vremii ca prietenele să se întâlnească pe terasa unei cafenele. Distanţele nu contează în Berlinul cu admirabilele lui mijloace de locomoţiune, dintre care UG (Untergrundul) este cel mai rapid. Cu metropolitanul în câteva minute ai ajuns la ori care staţiune din împrejurimile Berlinului. Bellevue, Wannesse, Charlottenburg, Postdam, etc. Mi s'a întâmplat adesea, când mă odihneam pe terasa unei cafenele la Berlin, să văd doamne singure aşteptându-şi prietenele spre sfârşitul după amiezei la o masă de cafenea împodobită cu flori. Obiceiul de a frequenta cafenele nu s'a introdus încă la noi. Sunt localuri rezervate prin o tradiţie străinilor stabiliţi sau numai în treacăt prin ţară.

Fiindcă scriu despre grădini se cuvenea să încep cu Tiergarten. De el se leagă prima mea impresie din Berlinul de altă dată. Impresia a rămas neştearsă.

Tiergarten este un popas pentru oamenii obosiţi de ani şi pentru tinerii trudiţi de gânduri. Străbătându-l, ajungi la localul operei Kroll care se zice că posedă cea mai frumoasă grădină terasă din Europa. Este în adevăr minunată. In mijloc, o grădină cu copaci umbroşi, iar de jur împrejur, încercuind grădina, terase acoperite cu sticlă ale căror ferestre mari se deschid subt umbra copacilor. Ce mese excelente am luat aci şi ce serviciu ideal. Nu ştiu cum fac chelnerii la Berlin să satisfacă cu o promptitudine uimitoare atâţia clienţi. Se simte peste tot în orice direcţie că cineva ţine cârma strâns şi sigur. Nimic nu trece nebăgat în seamă.

Am dorit să descind şi în rândurile populare să cercetez într'o Duminică viaţa micei burghezii, felul ei de a petrece. Toată lumea părăseşte centrul şi se refugiază în aer, soare şi lumină. Mi s'a indicat o grădină minusculă situată în vecinătatea standului naţional unde a avut loc Olimpiada. Unter der Laube. Era un colţ de un pitoresc provincial. Viţa cu struguri copţi înconjura mesele aşternute la rândul lor cu feţe cadrilate roşu şi alb. Contrastul acesta izbitor între centru, furnicar de oameni şi grădina ascunsă subt copaci era surprinzător. Grădina aceasta micuţă în care roiau copii de toate vârstele era în adevăr un refugiu. Doream să mai văd şi Zelt-urile, cele patru care mărginesc Tiergarten. Zelt-urile sunt grădini cu preţuri populare şi orchestră naţională. In cel vizitat de mine, muzicanţii erau bavarezi îmbrăcaţi în costume frumos colorate. Foarte amuzant de privit, de pe terasa acoperişului, toţi consumatorii în grădină. Rochiile vii colorate în grupuri armonioase la mesele din jurul copacilor păreau nişte mari corole de flori. Turnul bisericei care este situată în imediata vecinătate a pavilionului dela Josefinenhof imprima veseliei şi un caracter de pioasă reculegere iar pendula străveche, bătând ora şapte, m'a trezit din reveria nespus de dulce în care mă legănam.

Tantzi Budişteanu

In atenţia d-lui ministru al Comunicaţiilor

T.-SEVERIN, 28. — Direcţiunea generală c. f. r. intenţionează să transforme în tren rapid acceleratul cu no. 101 şi 102 depe ruta Bucureşti - Timişoara, începând dela 1 Octombrie a. c.

Deasemeni trenurile cu no. 105 şi 106 ce circulau pe ruta Băile Herculane-Bucureşti şi în ultimul timp T.-Severin-Bucureşti vor fi desfinţate pe aceiaşi zi.

Prin aceste măsuri luate de direcţiunea generală, în afară de paguba ce se aduce c.f-r.-ului se dă o lovitură şi severinenilor cari nu-şi vor permite luxul să călătorească cu trenuri rapide al căror cost este prea mare.

In faţa acestei situaţii dorinţa lor este ca atât trenurile accelerate de ziua cât şi cele de noaptea să fie menţinute. Prin menţinerea acestora se poate călători şi comod şi cu preţuri mai reduse, iar direcţiunea generală nu va avea nici o pierdere.

Creiarea unei zone libere la Galaţi
a devenit o realitate

Strălucite perspective de redresare a vieţii economice

GALAŢI, 28. — Unul dintre cele mei vechi deziderate a lumii comerciale şi industriale ca şi a numeroşilor muncitori din portul Galaţi era crearea unei zone libere. De treizeci de ani toate partidele cari au trecut la cârma ţării au bătut monedă din această chestiune şi totdeauna a fost speculată înaintea alegerilor pentruca apoi să fie părăsită cu desăvârşire.

Această părere — nu ascundem — am mai afirmat-o în coloanele acestei gazete atunci chiar după votarea legii din 1936.

Faptul însă că în mai puţin de un an ministerul, la stăruinţele repetate ale d-lui *Ghiţă Onose* deputat de Covurlui a înţeles că întârzierea luării de măsuri pentru salvarea dela pieire a portului Galaţi fost cândva principal plămân al ţării, echivalează cu desfiinţarea lui, nu poate decât să ne bucure.

In urma unei vizite pe care au făcut-o recent la Galaţi d-nii ministru CANCICOV şi V. SLAVESCU s'a hotărît între altele şi aplicarea legii pentru înfiinţarea zonei libere la Galaţi al cărei raportor la Cameră a fost d. G. Onose.

Zilele trecute au sosit, în acest scop, dela Bucureşti d-nii ing. MIHALOPOL dir. P. C. A., PETRICU, dir. g-l al vămilor şi Lascar dir. g-l al Portu-ului cari împreună cu d. deputat Gh. Onose alcătuesc comisiunea numită de minister. Comisiunea în asistenţa prefectului de judeţ d. C. Ignat, a şefilor de autorităţi, reprezentanţilor Camerei de Comerţ şi a presei a delimitat terenul.

CE NE-A DECLARAT D. MIHALOPOL

Profitând de ocazia că se află printre noi am cerut lămuriri d-lui ing. Mihalopol care ne-a făcut următoarele declaraţiuni cu privire, atât la întârzierea realizării acestui deziderat, cât şi la posibilităţile de realizare şi perspectivele ce se deschid portului nostru:

Legea zonelor libere votată în 1929 era inaplicabilă din cauza multor lacune ce conţinea. Din această cauză n'a putut fi înfăptuită. Cum pe deoparte chestiunea era extrem de importantă pentru portul Galaţi care cerea urgenta ei rezolvare atât prin parlamentarii săi cât şi prin reprezentanţii Camerei de comerţ, ministerul şi-a însuşit punctul de vedere. Trebuia însă modificată şi completată legea. In Aprilie 1937 ministerul comunicaţiilor în special Ad-ţia comercială P. C. A. au ajuns la soluţiunea că singura instituţie care poate înfăptui zona liberă este Administraţia P. C. A. In acest scop a însărcinat pe d. deputat G. ONOSE, raportorul bugetului, să întocmească legea modificatoare, care depusă din iniţiativă parlamentară a fost votată în Aprilie a. c. atât la Cameră cât şi la Senat. Cu aceasta s'a păşit mai departe la înfăptuirea zonei libere.

Astăzi, după cum aţi văzut, am cercetat litoralul cum şi terenul până la Prut şi am hotărît următoarele: Zona liberă a portului Galaţi se va înfăptui pe un teren de circa 2000 ha cuprinse între linia ferată Galaţi-Reni, râul Prut, Dunărea şi zidul docurilor. Procesul verbal ce l-am încheiat îl vom prezenta d-lui ministru Cancicov urmând ca d-sa să-l supună aprobării Consiliului de miniştri care va hotărî, prin jurnalul ce-l va da, fiinţa legală şi de fapt a zonei libere.

CHELTUIELI MICI ŞI PERSPECTIVE NEBANUITE

Cu privire la fondurile necesare investiţiunilor d. ing. Mihalopol ne-a arătat că ele se vor reduce deocamdată la împrejmuirea locului şi la ridicarea unor magazii, malul Dunării fiind acostabil în mod natural şi neavând trebuinţa imediată de indiguire. Vor necesita pentru început circa 15 milioane cari vor fi suportate de P. C. A. aşa că zona liberă va putea începe să funcţioneze dacă vor fi cerinţe din partea statelor interesate, chiar din toamna aceasta, a încheiat directorul g-l al P. C. A.-ului.

Interesant de menţionat faptul că aceste cereri există chiar. Incă de acum un an Cehoslovacia a făcut intervenţii pe lângă guvernul român în acest sens, cereri cari s'au repetat chiar săptămâna trecută.

Evident că zona liberă deschide importante perspective portului Galaţi.

Dela înfiinţarea ei comerţul, muncitorimea şi industria aşteaptă înviorarea de care se simţea atâta nevoe.

Terenul vast permite să se creeze cea mai ampla zonă din Europa, litoralul acostabil în mod natural permite funcţionarea de îndată iar cererile Cehoslovaciei — vor urma curând şi ale Poloniei — dovedesc atenţia pe care o acordă străinătatea acestei realizări. Incheind nu putem să nu arătăm şi faptul că energiei şi muncii d-lui deputat G. Onose se datoreşte în prim loc zona liberă dela Galaţi.

I. P.

Pe urmele fudei

Vite bolnave de antrax, puse în consumație de către jidani la Botoșani

Vinovăția șefului serv. veterinar al orașului dr. Arpad Söckereș

Botoșani, 28. — *Zilele acestea s'au ivit câteva cazuri, unele mortale chiar de antrax, fapt ce a determinat pe medicul primar al orașului Botoșani să facă o cercetare minuțioasă a cauzei acestei boale. S'a stabilit că toți bolnavii s'au infectat din cauza consumației de mezeluri fabricate din carne de vite bolnave de antrax, tăiate clandestin de către jidani, deoarece în Botoșani lipsește controlul sanitar. Din primele cercetări ale Poliției întreprinse de d. comisar Lungu s'a aflat că mezelurile acelea proveneau din fabrica MARIEI MIHĂILESCU și a jidanului SCHWEITZER, care transformau în mezeluri carnea vitelor, cumpărate dela diverși negustori, fără a se interesa de sănătatea lor. După informațiile căpătate, poliția a crezut vinovat pe fratele fabricantei Mihăescu, Sandu Drâmbei negustor de vite, dar la urmă s'a constatat nevinovăția lui, care a dus la intensificarea cercetărilor și descoperirea adevăratului negustor criminal ce punea carnea bolnavă în consumație.*

JIDANUL MOISE MARCOVICI ASASINUL PUBLIC!

Eri a fost arestat negustorul de vite MOISE MARCOVICI care s'a dovedit că a vândut fabricanților de mai sus o vită bolnavă de antrax, din care s'au fabricat mezelurile. Jidanul Marcovici nu este la prima faptă criminală, ci el se îndeletnicea întotdeauna împreună cu alții, cu cumpărarea și vânzarea vitelor bolnave, reușind a-și asigura un câștig frumos. Dar de data aceasta, cu toate că presa iudaică a căutat să inducă în eroare autoritățile, aruncând vina asupra negustorilor români, a fost descoperit și deferit parchetului spre cercetare.

VICTIMELE JIDANULUI CRIMINAL

Printre victimele făcute de jidanul M. MARCOVICI, se numără lucrătorul Ion Mitrescu din fabrica Mariei Mihăilescu, care în timpul fabricației gustând din carne s'a îmbolnăvit de antrax și acum este internat în spital. Sunt puține speranțe că va mai scăpa cu viață.

După el s'a îmbolnăvit copilul Vasile Mihăilescu și alții. Deoarece s'a dovedit că jidanul este bine apărat de conaționalii săi care fac diverse eforturi și presiuni prin conducătorii Kahalului, rugăm autoritățile să fie cât mai severe, aplicându-i pedeapsa meritată acestui negustor asasin al populației botoșănene. Totodată ținem să relevăm complicitatea medicului veterinar al orașului Botoșani, acel ungur ARPAD SÖCKERES.

Pe acesta, d. Ion Drabăut, în reclamația dela parchet, l-a arătat ca fraudator al comunei cu cel puțin o jumătate de milion, deoarece a săvârșit nereguli și abuzuri, călcând dispozițiile legii tăerii vitelor în abatoare, publicată în M. O. nr. 190 din 20 Noembrie 1914, art. 13, spre a putea săvârși copioase ghețesturi. Totodată este învinuit c'a luat mită, fixând tăerea Sâmbătă noaptea, și că ar fi introdus în abator vite moarte și apoi le-a declarat ca tăiate acolo și vândute consumatorilor, și multe alte matrapazlâcuri.

IN ATENȚIA MINISTERULUI SANATAȚII

Dacă de data aceasta lumea s'a îmbolnăvit de antrax datorită punerii în vânzare a cărnii stricate de către jidanul Marcovici, nu mai puțin este vinovat și dr. A. SÖCKERES care a fost condamnat de către Trib. Fălticeni la 2 ani închisoare corecțională; el tolerează o puzderie de abatoare clandestine care pun în consumație carne de vite bolnave, ceeace constitue un atentat la viața publică, de care este vinovat. Pe acesta îl vom demasca în toată goliciunea activității sale. Cerem ca ministerul sănătății să intervie cât mai urgent, cercetând pe acest complice al măcelarilor jidani, care asasinează populația românească.

Abuzuri și ilegalități

la inspectoratul cadastral Cernăuți

Cerem intervenția Siguranței generale a Statului

CERNAUȚI, 28. — Se încearcă în ultima vreme o epurație a tuturor domeniilor de activitate din viața publică și particulară a Statului nostru, trâmbițându-se măsuri radicale menite să descongestioneze fie serviciile publice, fie profesiunile libere de străinii care ne-au infectat cu prezența lor pretutindeni desfășurând o nefastă activitate în dauna intereselor noastre. Problema existenții străinilor în serviciile publice este poate unul din cele mai importante capitole pentru factorii cari veghează la siguranța Statului nostru și deaceia suntem de părere că ar trebui examinată cu mai multă atenție spre a preîntâmpina anumite surprize neplăcute și nedorite de cei ce poartă într'o oarecare măsură răspunderea siguranței noastre.

In reportajul de față vom da un singur exemplu de infiltrare străină în angrenajul aparatului nostru administrativ, din care se va putea constata cu promptitudine că se impune din partea forurilor în drept să traducă în faptă măsurile luate deocamdată numai pe hârtie.

CAZUL INGINERULUI PETRE OVCENICOV DELA INSPECTORATUL CADASTRAL CERNAUȚI

Inspectoratul cadastral din Cernăuți este un fel de filială rusească în orașul nostru, care adăpostește la sânul lui câteva dintre epavele revoluției ruse, strecurate și încetățenite la noi în neguroasele vremuri de după războiu. Exponentul acestui inspectorat se numește Chirilov mutat disciplinar dela Chișinău aci la Cernăuți, în urma unor bazaconii cari au format lungă vreme obiectul unor minuțioase cercetări duse de către Parchetul Chișinău. Deocamdată nu vom insista aci asupra ilegalităților de cari s'a făcut vinovat acest domn Chirilov, fiindcă pe noi ne preocupă mai mult cazul amicului și subalternului său PETRE OVCENICOV, cu care a colaborat la Chișinău și pe care și l-a adus și aci la Cernăuți. Afinitatea dintre acești doi oameni și împrejurările în care lucrează ei, sunt susceptibile de anumite presupuneri care ar trebui dibuite de Siguranța noastră. Ca să ne justificăm cele de mai sus, să trecem la identificarea numitului PETRE OVCENICOV: Acesta susține că a fost general în armata imperială. (Toți refugiații ruși au fost generali, însă nu toți generalii sunt ruși). Apare în Basarabia în primii ani de după războiu și în baza unor acte suspecte, obține în anul 1924 înscrierea în listele de naționalitate română. De aci încolo omul nostru fiind investit cu titlul oficial de cetățean român obținut pe căi piezișe, face tatonări în dreapta și în stânga spre a obține un serviciu la Stat. Scopul și l-a ajuns în scurtă vreme reușind să fie numit în calitate de inginer topograf (!) la Serviciul Cadstrului din Chișinău, de unde vine la Cernăuți fiind adus de către protectorul său Chirilov, inspector general cadastral. Între timp, în urma unor cercetări serioase, se constată că numitul Ovcenicov nu este cetățean român. Curtea de Apel din Chișinău sesizându-se de acest fapt și luând în cercetare actele lui Ovcenicov, dispune ștergerea lui din listele de naționalitate română prin decizia nr. 11138 din 13 Septembrie 1928 și retrăgându-i în acelaș timp și biletul de liberă petrecere în România.

CE SERVICIU PUBLIC DEȚINE PETRE OVCENICOV?

Petre Ovcenicov este inginer topograf, adică ridică și deține planuri, acte și diferite planșe geodezice, ca părți elementare și componente pentru hărți geografice, relative la apărarea noastră națională. Planurile ridicate de el le ține la secret, după cum face cu orice lucrare de care se ocupă. Față de această situație am dori și noi să ne lămurim în privința unor chestiuni cari ne frământă: Petre Ovcenicov, fost general în armata rusă, se strecoară prin fraudă în listele de naționalitate, obține un serviciu cu răspundere mare, unde fostul general are ocazia să se servească de cunoștințele sale în arta strategiei militare. Dece fostul general Ovcenicov s'a străduit să ocupe tocmai un serviciu de inginer topograf și nu altul, cum ar fi de exemplu acel de funcționar administrativ? Prin ce mijloace a reușit să rămână mai departe în serviciu din moment ce din anul 1928 nu mai este cetățean român? Ce s'a făcut cu actele lui Ovcenicov la București și dece direcția generală a cadastrelor n'a luat în considerare constatările oficiale ale Siguranței?

Actualmente, Ovcenicov se află în cercetarea Parchetului de Cernăuți, care urmează să se pronunțe asupra cazului său. Momentan nu putem furniza mai multe amănunte în această privință, rămânând să revenim ulterior cu noui date, când dosarul va fi public.

Noui trenuri rapide

București-Timișoara și București-Chișinău

Se aduce la cunoștință că, odată cu punerea în vigoare a mersului de iarnă pe data de 3 Octombrie 1937, se vor pune în circulație între *București Nord-Timișoara* și *București Nord-Iași-Chișinău*, câte o pereche de noui trenuri rapide.

Aceste trenuri vor purta nr. 13 și 14 RAPID „TRAIAN" între București Nord-Timișoara și nr. 71 și 72 RAPID „UNIREA" între București Nord Iași-Chișinău.

Trenurile 71 și 72 „Unirea" *nu vor trece prin stația* Mărășești, ci, prin triunghiul acestei stații directe dela Focșani la Tecuci.

Rapidul UNIREA va pleca din București la ora 14,25; sos. *Iași* la 21.09; sos. Chișinău 23.55.

La înapoere rapidul va pleca din *Chișinău* la 10,30; sos. Iași 13,26; sos. București la 20.

Rapidul TRAIAN va pleca din *București* la ora 13,05; sos. la *Timișoara* la 23.15.

La înapoere rapidul va pleca din *Timișoara* la 7,20; sos. la București la 18.05.

Tot pe data de 3 Octombrie 1937, actualele trenuri accelerate *101 și 102 București Nord-Timișoara și 701, 702 București Nord-Iași-Chișinău*, încetează să mai circule, ele fiind înlocuite de trenurile rapide arătate mai sus.

Călătoria cu noulle trenuri rapide 13, 14 și 71,72, se va face în aceleași condițiuni ca și cu celelalte trenuri rapide, adică percepându-se taxele pentru tichetul, pându-se taxele pentru tichetul de tren accelerat, cât și costul rezervării locului.

Informațiuni

❖ **D. P. ALEXANDRESCU-ROMAN, secretarul general al ministerului muncii, va vorbi Vineri, 1 Octombrie a. c., despre: Rostul școalelor de pregătire profesională pentru funcționarii publici.**

Conferința aceasta deschide ciclul organizat anul acesta de Asociația generală a salariaților publici.

❖ *IN SEARA de Sâmbătă 2 Octombrie se inaugurează noul teatru „STUDIO" al Teatrului Național în palatul primăriei de Galben din piața Amzei.*

❖ **DUMINICA 3 Octombrie c., ora 11 dim., după slujba religioasă, d. profesor universitar MARIN ȘTEFANESCU, președintele asociației „Cultul Patriei", va ține predică la Biserica SF. IOAN-MOȘI, Obor, calea Moșilor nr. 305, despre: INVĂȚĂTURA CREȘTINĂ ȘI IUBIREA DE NEAM.**

❖ LA MOȚIUNEA de respect, devotament și dragoste trimisă Majestăți Sale Regelui de către Asociația surorilor de caritate de război din România cu ocazia sărbătoririi a 7 ani de activitate a Asociației s'a primit următorul răspuns:

D-nei CAMELIA CORNESCU ACHIMESCU.

„M. S. Regele vă mulțumește d-voastră precum și Asociației surorilor de caritate de război pentru sentimentele de omagii exprimate".

Directorul secretariatului particular al M. S. Regelui
EUG. BUHMAN

❖ *D. SUBSECRETAR de STAT AURELIAN BENTOIU a sosit, aseară, în Capitală, venind cu avionul „Air France" dela Paris.*

❖ Organizația partidului Național-Creștin din sectorul I Galben crcumscripția 7-a va ține o mare întrunire publică Joi 30 Septembrie a. c. ora 20 în Calea Dorobanților nr. 14, localul d-lui SPIRU CONSTANTINESCU, unde vor lua cuvântul fruntașii organizației.

❖ **MUZEUL Militar Național va fi închis pentru public până Duminică 3 Octombrie c., inclusiv, în vederea lucrărilor de amenajare din interior. Începând dela 4 Oct. Muzeul va fi deschis în zilele de Marți, Joi, Duminica și Sărbătorile, între orele 10—12 și 14—16 jum.**

❖ *Domnii membri ai organizației sectorului I Galben din partidul Național-Creștin sunt cu insistență rugați a lua parte la adunarea generală săptămânală care va avea loc azi Miercuri, 29 Sept. a. c., ora 21 la sediul organizației din str. Romană colț cu str. Vasile Lascăr (Casa Făgădău).*

❖ ASOCIAȚIA PENSIONARILOR SUBOFIȚERI DIN ROMANIA invită pe membrii cu cotizația plătită la zi să la parte la adunarea generală extraordinară ce se va ține în ziua de 2 Octombrie 1937 ora 9 dimineața în Bd. col. Ghica nr. 23.

La Ministerul Instrucțiunii, o rușine!

(Urmare din pagina I-a)

In provincie, bunul plac a domnit și mai abitir. Iată ce ne scrie un profesor din Galați. Textual:

„Se descompleteză catedre, spre a se da ore suplimentare la doamne soții precum și la domnișoare, favoritele diferiților politicieni".

„Se iau ore dela profesorii titulari definitivi spre a se căpătui anumite suplinitoare care nu sunt de specialitate. Așa, ore de istorie se dau la o domnișoară licențiată în științele naturale, iar orele de franceză se dau la orișicine, chiar la maestre de gimnastică, așa cum a fost cazul dela școala profesională. Un profesor de istorie, căruia i s'au luat câteva ore suplimentare ca să fie date unei domnișoare licențiată în... fizico-chimice, a cerut inspectoratului să le facă gratuit numai să nu sufere învățământul. Cererea i-a fost respinsă.

La gimnaziul industrial din Tecuci, materiile de partea literară și științifică sunt date celor două surori: d-rele MAVRODIN,

cu situația bună pe când altele lipsite de mijloace dar modeste și cinstite, nu se bucură de protecția politicianilor, ca atare rămân fără a suplini câteva ore, căci toate orele sunt monopolizate de d-rele citate mai sus.

Legea învățământului a fostului ministru prof. Iorga, care prevedea ca la liceele de băeți să funcționeze numai bărbați, iar la cele de fete, femei, lege care conținea un mare fond moral a fost călcată.

Iată unde ne duce politicianismul!".

Iată, deci, că atari nedreptățiți strigătoare la Iad s'au făcut în cele 71 de capitale de județ, în cele 700 de târguri unde funcționează atâtea gimnazii și fabrici de analfabeți — atari injustiții s'au făcut, cu siguranță, în toate cele 20.000 de sate, în care se învață carte!

Făgăduim să revenim cu scârbă.

N. Crevedia

POST SCRIPTUM: Rog pe cei nedreptățiți să-mi trimită pe adresa redacției toate cazurile de abuz pe care le mai cunosc și care scapă informației noastre. Asupra numelui trimițătorilor, păstrăm cuvenita discreție.

N. C.

Vineri 1 Octombrie 1937, se redeschide
Restaurantul „TINERIMEA ROMANA"
Schitu Măgureanu No. 4
local complect renovat și bine aerisit, servește abonament la dejun și seara, trei feluri după listă, pâine la discreție cu 22 Lei.
Seara grătar neîntrecut, pescărie, bufet rece, prețuri modeste.
MUZICA DE JAZ, DANS, DISEUR. DESCHIS ȘI DUPĂ TEATRU
Domnii ziariști creștini beneficiază de 10% reducere

PALATUL JUSTIȚIEI

CALOMNIE PRIN PRESA JIDANEASCA INTRE JIDANI

In fața trib. Ilfov secția VI-a c. c. în completul d-lor: Longhin, președinte, Costinescu judecător, Makarovitsch procuror și Neagu grefier, a venit spre judecare un proces de calomnie între jidani.

Jidanul Moritz Moscovici, în ziarul „Renașterea noastră" — adică a lor — (par'că nu este suficient de rău că s'a născut, mai vor să și renască!) a publicat o serie de articole calomnioase (?) privind pe jidanul Bubi Abramovici-Cosmeanu(?) și relativ la activitatea acestuia la „Comunitatea evreilor" unde a făcut falsuri și escrocherii.

Inculpatul a cerut declinarea competinței în favoarea Curții cu Jurați.

Tribunalul a amânat pronunțarea pentru Vineri 1 Octombrie.

JIDAN BATAUȘ

D. procuror Vasilescu-Bucium a dat rechizitoriu de trimitere în judecată a jidanului Beniamin Platzman din str. Băncii nr. 31 care, în ziua de 12 Maiu a. c. și-a bătut soția, pe Betty Platzman în așa hal în cât a fost nevoită să fie dusă la medicul legist, care a constatat răni importante, mai ales în jurul gâtului.

HERLING LA JURAȚI

In fața Curții cu Jurați Ilfov a apărut eri, spre a fi judecat, Iancu Herling acuzat că... din gelozie și-a ucis, cu mangal, pe prietenul, invertit și el, Costică Șerban.

Din cauza lipsei martorilor judecare a fost amânată la 4 Noembrie a. c. dispunându-se totodată amendarea martorilor și a comisarilor cari n'au îndeplinit mandatele.

PROCESUL DIZOLVARII „GARZII DE FIER"

In fața Curții de apel secția II-a urma să se judece ieri acțiunea în contencios intentată de fosta organizație „GARDA DE FIER", prin d. Corneliu Z. Codreanu, în contra deciziei ministerului de interne, prin care s'a hotărît dizolvarea acestei organizații.

Pentru a se depune un supliment de motive și acte în susținerea acțiunii, s'a cerut din partea organizației un termen pe care Curtea l-a acordat pentru 27 Ianuarie 1938.

FALIMENTE

Tribunalul Ilfov secția I-a com. a declarat în stare de faliment pe jidanul Iancu Goldenberg din cal. Griviței 510 și cu sucursală în Fălciu str. Națională.

Tribunalul Ilfov secția II-a com. a admis cererea de lichidare patrimonială, în conformitate cu art. 51 din legea pentru lichidarea datoriilor agricole și urbane, a patrimoniului jidanului Arnold Israelovici din str. Luterană nr. 25.

EN DETAIL

Cabinetul IV instrucție a respins eri cererea de eliberare făcută de St. Almașu arestat zilele trecute de oarece furând o mașină, a dus-o într'un garaj, a demontat-o și apoi a vândut piesele componente.

A furat-o en-gros și a vândut-o en-detail.

EXPERTIZA CU BUCLUC ȘI DAUNE

In fața Trib. Ilfov secția IVa c. c. a venit eri spre judecare procesul de daune intentat de N. Negoiță în contra expertului H. Stahl.

Este cunoscută expertiza făcută de H. Stahl prin care ajungea la concluzia că acest Negoiță este vinovat de falsificarea unor polițe pe când în realitate vinovatul era alt Negoiță, descoperit ulterior. Și grație acestei experitze N. Negoiță a stat la închisoare timp de aproape 6 luni de zile. Pentru acest motiv N. Negoiță a chemat pe expert în judecată cerând importante daune.

Pentru a se modifica și completa acțiunea judecarea s'a amânat la 14 Octombrie a. c.

ALTA SERIE

Tribunalul Ilfov secția II-a c. c. a confirmat ieri mandatele de arestare emise de cabinetul VII instrucție în contra celor doi falsificatori din banda cea mare a jidanilor falsificatori de monete a 100 și 250 lei din Borza, prinși zilele trecute și numiții Nathan Loeb și Iacob Farcaș.

HOȚII DELA „O. A. F."

Cabinetul VII Instrucție a emis ieri mandatele de arestare în contra celor 18 funcționari, intermediari și vânzători cari au comis diferite furturi la Oficiul de medicamente „O. A. F." din str. Batiștei nr. 14.

FRAUDELE DELA „DATORIA PUBLICA"

Cabinetul 9 Instrucție a emis ieri mandatele de arestare în contra indivizilor Const. Moroide și Sorin Popovici implicați în fraudele cu titlurile derentă furate dela Datoria Publică din ministerul finanțelor.

CONDAMNARE

Trib. Ilfov secția II-a c. c. a condamnat ieri la câte un an închisoare corecțională pe indivizii Friederich Weisman, Virgil Fetern și Ion Negrea și la o lună închisoare pe Maria Vlășceanu.

Primii în calitate de chelneri la restaurantul „Cina Românească" recomandau doritorilor de aventuri femei ușoare cu care ei erau în legătură, iar acestea, după ce își buzunăreau clienții, împărțeau prada cu chelnerii.

FRAUDELE DELA CONTINGENTARE

D. judecător Stănescu, titularul cabinetului VII Instrucție a dat ieri ordonanță definitivă de trimitere în judecată a lui Șt. Stratan și N. Colosuba acuzați de fraude la Direcția Contingentării din Ministerul industriei, falsificând autorizații de export.

JIDAN DENTIST (?)

Parchetul Ilfov a făcut ieri apel în contra ordonanței de zi din 25 Septembrie a cabinetului 9 instrucție prin care s'a dispus punerea în libertate a jidanului Ainian Goldstein zis Herman, deținut pe baza mandatului nr. 81/937.

Jidanul se dădea drept dentist și în această calitate lua bucăți de aur dela clienți spre a le transforma în dinți, dar dispărea și cu aurul și cu dinții.

UN REZULTAT REPEDE și DURABIL

REUMATISM

O nouă descoperire

Posed un simplu însă minunat remediu contra Reumatismului, Nevritei și maladiile aciditâții.

Nu este vorba nici de o drogă nici de un medicament, ci de o plantă numită HERVEA.

Cu mica sa foaie se face o băuturâ, ce se prepară și se bea ca ceaiul obișnuit. Nici o plictiseală, nici o greutate, îl preparați acasă; usurarea se resimte imediat și devine din zi în zi mai evidentă.

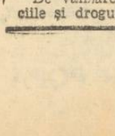

Sute de persoane din toate clasele societății au obținut dela acest remediu o ameliorare durabilă și mi-au trimis scrisori lăudând această minunată mică plantă.

Luați o ceașcă de HERVEA în fiecare dimineață și vă veți simți o altă ființă. Motivul este că ea elimină otrăvurile produse de către acidul uric și previne noui ingrămădiri de alte depozite acide în organism.

Trimiteți pur și simplu numele Dv. și adresa exactă și veți primi prin poștă în mod gratuit o cantitate suficientă pentru o încercare. Dacă simțiți o ameliorare vi se va trimite o nouă cantitate cu preț modest. Pot spune după experiența mea personală, că produsul este extrem de eficace contra reumatismului și maladiilor conexe și ceace el a făcut pentru mine în câteva săptămâni, trebue să facă și pentru Dv.

REFUZAȚI CONTRAFACERILE

In interesul consumatorilor ceaiului Hervea, rugăm a refuza orice ambalaj care nu poartă numele:

HERVEA

Marcă înregistrată

Singurele cari sunt veritabile
Dacă voiți să-l încercați în mod serios.
Scriți la: Serviciul Hervea, Str. Sf. Ionică 8, București.
De vânzare la toate farmaciile și drogueriile din țară.

Publicație

Sâmbătă 16 Octombrie a. c. ora 9 se va ține în Sala de Licitații C. F. R. din Str. Edgard Quinet Nr. 5, o licitație publică pentru procurarea a:

500.000 kg. ulei de in fiert,
200.000 kg. ulei de rapiță de ars,
10.000 kg. ulei de rapiță neutră pentru uns,
5.000 kg. ulei de in nefiert (crud).

Pentru orice informațiuni, ofertanții se vor adresa Direcțiunei Economatului C. F. R. din Str. Edgard Quinet Nr. 5 Sala de audiențe în zilele de lucru (afară de Luni) între orele 12 jum.—13 jum.

Direcția Generală cfr.
No. 331/1088 col.

Tragedia Sfintei noastre Biserici

Biserica „Isvorul Tămăduirii

Maicii Domnului" din mahalaua Isvorului

Pe locurile pustiite altădată de... valurile Dâmboviței, s'a păstrat altarul ferit de jidovime

In catagrafia Bucureștilor dela 1798, găsim în *Plasa Târgului* și *Mahalaua Isvorului* cu 95 de case iar strada Isvor, dacă nu era uliță boierească, ca în alte orașe, era, totuși, locuită de boieri cum era și podul lui Șerban Vodă și chiar mahalaua Calicilor în care s'au așezat Dudeștii, și Brăiloii veniți de peste Olt.

Revărsările Dâmboviței — foarte capricioasă pe vremea aceia — sileau — spune Gion — *pe cei din Isvor să-și zidească căsuțe și colibe mai în fiecare an.*

In această mahala, *rămasă până azi, în mare majoritate, creștină*, s'a putut păstra, din această pricină, una din cele mai frumoase Biserici bucureștene, Sfântul lăcaș cu hramul *„Isvorul Tămăduirei" construită* din temelie la anul 1794 pe locul unei Biserici de lemn, ca acelea din prima perioadă a altarelor țării românești.

Embaticari ai mânăstirei Mihai-Vodă, locuitorii se găseau în permanentă ceartă cu egumenul grec pentru că Dâmbovița, *dărîmându-le casele și locurile*, aceștia, oridecâteori se întâmpla vreo revărsare, nu mai plătiau chiriile, lucru care se sfârșea cu vinderea căldărilor pentru *mămăliga întru îndestularea egumenului.*

Dâmbovița, pe atunci venea uneori furioasă, mai ales în primăvară, și curăța mahalalele Cotrocenilor, Gorganii, Isvorul, Mihai Vodă, răzbea până peste podul Zlătarilor, bătând până în zidurile mânăstirei Radu Vodă.

Biscrica „Isvorul Tămăduirii"

Revărsările, adeseaori cumplite, „făceau pe țigani să prindă peșce prin casele boierești" ceiace a determinat pe boieri să se mute în părțile mai de sus ale orașului.

Două Biserici „Isvorul Tămăduirei"

Și, ca să revenim la Biserica „Isvorul Tămăduirei" s'ar părea că găsim o contrazicere între inovațiile de pe lespedea de deasupra pridvorului, și indicațiunile parohului acestei Biserici și arătările lui Ionescu-Gion.

In adevăr, deși Biserica „Isvor" din strada Puțu cu Apă rece se intitulează „Isvorul Tămăduirei", Gion afirmă că în realitate adevărata „Isvorul Tămăduirei", este aceea dela „cap Podului" despre care vorbește Gion și care a fost construită de Nicolae Mavrogheni la 1789 fiind închinată — cum se va vedea când vom vorbi despre acest altar — mânăstirei Ecaton Dopiliani din Paros, patria lui Mavrogheni.

Deasemeni Biserica „Isvor" din str. Puțu cu apă rece nu e tot una cu „Isvorul nou" de pe șoseaua Mihai Bravul.

Cu toate acestea incripția de pe lespedea de deasupra pridvorului, are următorul cuprins:

„Această sfântă și Dumnezeiască Biserică ce se prăsnuește hramul „Isvorul Tămăduirii" este zidită din temelie de Gheorghe lumânărarul, Miu Abagiu, Petcu Croitorul, Stroe dulgherul și Constantin Ciolac cărămidarul fiind de lemn foarte stricată.

Au făcut-o d-lor spre veșnica pomenire și a altora, cari au ajutat întru întâia domnie a prea luminatului Domn Ioan Alexandru Constantin Moruzi Voevod, Mitropolit fiind Prea Sfinția Sa Chir Dositeos în anul 1794, luna Septembrie, 8".

Credem că în realitate nu e vorba de nici o confuziune și de nici o ...uzurpare de hram. După cum sunt în București vreo șapte Biserici cu hramul Sfântului Niculae, sunt două cu hramul „Isvorul Tămăduirei" și atâta tot.

SFINTE VECHI ICOANE ȘI VREDNICI CREȘTINI

Biserica „Isvorul Tămăduirei" *din str. Puțul cu apă rece are numeroase odoare dintre care unele foarte prețioase. In primul rând o frumoasă icoană* „Isvorul Tămăduirei Maicii Domnului" *din argint suflată cu aur așezată după terminarea lăcașului, adică la 1794. „Apostol Arnăut și jupân Gheorghe lumânărarul, așișderea și Biserica a contribuit cu 431 drumuri și n'a ajuns acest argint și a împlinit jupân Stroe Cărămidarul".*

Nu e dumnezeesc de frumoasă această simplitate în străduințele drept credincioșilor creștini, de pe vremurile revărsării Dâmboviței, pentru înavuțirea sfintelor altare?

Tot din 1794, Biserica păstrează Sfântul Podiș de argint, o operă de artă „cu cheltuiala lui jupân Stroe și a altora" din care s'au împărtășit sutele de mii de credincioși de atunci și până azi în frunte cu „preotul Anton".

Una din cele două Evanghelii e tipărită în timpul domnitorului Grigore Ghica și a mitropolitului Neofit Criteanu.

De peste 200 de ani este icoana „Maicii Domnului în toc de lemn cu o frumoasă pictură" îmbrăcată în argint de „fericita întru pomenirea Ecaterina Dumitrescu". Deasemeni prețioasă este și icoana „Sfintei Paraschiva" (Sfânta Vineri) dăruită tot de Ecaterina Dumitrescu și îmbrăcată în argint de Maria Sutescu.

DELA VALURILE DAMBOVIȚEI LA... CATASTROFA DELA COTROCENI

Ca și celelalte vechi altare bucureștene, de care au avut grijă drept credincioșii — lăsați în locurile lor și unde n'a pătruns jidănimea cutropitoare — Biserica „Isvorul Tămăduirii" a primit unele reparații, în cursul anilor, începând cu aceia din 1865 „prin osteneala preotului Niculae" în zilele Mitropolitului Nifon.

Tencueli interioare și exterioare, refacerea picturii și stranile s'au lucrat în 1907—1911, fiind preot actualul pensionar Gheorghe Popescu.

Actualul paroh, preotul dr. Traian Costea, se străduește să completeze încă unele lipsuri, fiind ajutat întru aceasta de vrednicia enoriașilor săi, între cari de d-na Ecaterina maior Zamfirescu, văduva maiorului Ioan Zamfirescu, mort în catastrofa de la Cotroceni, din 8 Iunie 1936.

Dar intrăm în vremuri prea noui și mai ales în catastrofe și mai noui.

Altar românesc, păstrat de creștinătatea rămasă în vechea mahala, pustiită odinioară de... valurile Dâmboviței.

Dinu Dumbravă

ULTIMA ORĂ

Guvernul și durata Corpurilor Legiuitoare

— D. Tătărăscu, după cum anunță ziarul „Viitorul", intenționează să-și continuie ocârmuirea și să deschidă Parlamentul la 15 Noembrie, sprijinindu-se pe legea electorală. —

Proiectul pentru naționalizarea muncii va fi supus desbaterilor Camerei?

In partidul liberal e o accentuată desorientare de două zile. Anumiți fruntași manifestă un optimism robust, iar unii guvernamentali nu-și ascund scepticismul față de situația politică, pe care o consideră COMPLICATA.

De ce? Cari sunt, oare, complicațiile?

Nu se știe ce fapt a intervenit. Dar deși d. Dinu Brătianu a anunțat la Brăila că POATE FI CONSIDERATA DESCHISA CAMPANIA ELECTORALA în vederea alegerilor generale parlamentare, totuș se vorbește insistent — *ba se dau și asigurări formale* — că la 15 Noembrie își vor relua activitatea Corpurile Legiuitoare și vor lucra, LEGAL, până către mijlocul lunei Februarie când se va citi Mesagiul Regal de dizolvare.

Iar d. dr. Titu Gane, secretarul general al ministerului sănătății, DUPA INFORMAȚIILE PE CARI LE ARE DELA D. DR. I. COSTINESCU, DESIGUR, a declarat la Sighișoara:

„Va trece și luna Noembrie și noi tot vom rămâne la conducerea țării. E posibil să avem alegeri în Februarie".

Intimii șefului guvernului pretind, că oricât va pare de bizar cea de-a cincea sesiune a Parlamentului, care nu contravine nici Constituției și nici legii electorale, au obligațiunea s'o deschidă pentru considerațiuni temeinice.

Camera și Senatul ar urma să sărbătorească pe M. S. Regele Carol II, a cărui vizită în Polonia a fost încununată de un succes desăvârșit. Și după această sedință solemnă a ambelor Adunări s'ar trece la discuția la Mesaj. Ni se zvonește că discuția nu va ține mai mult de două săptămâni, pentru că vor trebui ratificate decretele legi și acordurile comerciale încheiate în ultimele luni, cari vor prilejui, probabil, desbateri ample și nu lipsite de interes.

Imediat, apoi, va fi supus discuțiilor proiectul de lege pentru naționalizarea muncii, în timp ce comisiunile Parlamentului vor avea să examineze proiectul pentru românizarea industriilor de armament.

Așa cred cercurile liberale că vor decurge evenimentele.

Intrucât sunt adevărate aceste verstuni?

Oficiosul guvernului, în numărul său de aseară, sub titlul: „Durata Parlamentului", publică un articol al cărui cuprins e senzațional.

Reținem câteva pasagii:

„Guvernul reprezintă puterea executivă; Corpurile Legiuitoare reprezintă națiunea.

„In timp ce durata guvernului nu este limitată, numirea și revocarea miniștrilor fiind un atribut al Coroanei, deci durata depinzând de încrederea pe care Factorul Constituțional o are în guvern, — Parlamentul funcționează pe timp limitat și anume pentru o perioadă de 4 ani, după cum prevede Constituția.

„De aceea, vom lăsa deoparte chestiunea duratei actualului guvern, această problemă neavând nici o legătură cu cealaltă problemă: a duratei Parlamentului.

Și mai departe, referindu-se la art. 133, din legea electorală:

„Durata Parlamentului este de 4 ani, începând din ziua convocării.

„Text clar care nu poate sub nici o formă da loc la vreo interpretare fantezistă.

„După textele în vigoare deci, durata maximă a Parlamentului nu poate fi pusă în discuțiune și pentru actualul Parlament ESTE PANA LA 11 IANUARIE 1938, întrucât convocarea lui s'a făcut pentru 11 Ianuarie 1934, dată dela care curg cei patru ani".

Aceste precisări au un tâlc adânc și se prea poate ca d Tătărăscu, **deși are de luptat cu îndârjirea bătrânilor cari cer imediata retragere în opoziție,** să încerce o continuare a guvernării, convocând Corpurile Legiuitoare în cea de-a cincea sesiune, așa cum nu s'a pomenit încă în practica noastră politică.

Victor Mocanu

Canaanul tuturor canaliilor

— Injură țara și vei trăi ca în sânul lui Avram. Bestia Petre Petrescu are 120.000 de lei pe lună. Mladenatz Gromoslav are două lefuri dela stat. —

— Protopopul I. Moța înfierează bestia. —

Inregistrăm astăzi câteva din stigmatizările pe care țara le aplică trădătorilor și canaliilor:

Iubite și stimate domnule director,

„Urmăresc, cu sufletul plin de revoltă, gesturile mârșave ale ticăloșilor cari, pentru un pumn de arginți, batjocoresc, în aceste momente grele, idealurile sfinte ale țării.

„Se vede că e un blestem Dumnezeesc ca Neamului nostru să i se implânte cuțitul atâtor dureri și rușini chiar de către fiii lui de sânge. Și un blestem și mai groaznic ca atâtea milioane de Români, să nu ne smulgem din indolență spre a reacționa cu hotărâre împotriva lașităților acestor nemernici.

„In oricare altă țară, insulta pe care Petre Petrescu — canalia, cum foarte bine i-ați spus dv., — a adus-o Inaltului Păstor al Bisericii noastre, ar fi mobilizat națiunea întreagă. La noi — ce durere! — nici preoțimea nu s'a răsculat pentru a pălmui canalia. Am citit, astfel, cu amărăciune că din 800 de preoți din Capitală, abia 23 s'au strâns la o adunare pentru a arunca disprețul lor ofensatorului Supremului Chiriarh. Trist! Eu vă mărturisesc, sunt amărât! Și am și dreptul la cei 83 de ani ai mei! Mai ales când îmi amintesc de vremurile de demnitate de acum 40-50 de ani, de România aceia mică odinioară, dar plină de patriotism.

SA TRAEȘTI, PARINTE MOȚA!

„In această frământare sufletească amară, vă puteți închipui cât de mult mi-au mers la inimă cuvintele dârze ale Preotului Moța, pe cari le citesc azi în **„Porunca Vremii"**, în articolul său, în care stă de vorbă cu un student rătăcit. Bătrânul preot dela Orăștie, e același neobosit luptător. Din marea lui durere, din atâtea lacrimi pe care nu le poate șterge și mângâia, desigur, nimic — fiindcă Popa Moța a dat țării și lui Hristos jertfa sângelui dela inimă — luptătorul nedezmințit sare, în locul atâtor alți Chiriarhi, să sgâlțâie ticăloșia care a îndrăznit să se urce până la scaunul arhiepiscopal al Patriarhului. Rândurile Preotului Moța mi-au fost ca un balsam, acolo unde, călcând peste viesparul „Adevărului" și „Dimineții" și peste viperele Anei Pauker, spune:

PROT. ION MOȚA

„Eu mă alătur și alipesc Prea-luminatului Patriarh, cu care de — am fost colegi de școală, iacă am rămas apropiat sufletește și acum la vârstă înaintată, și care a arătat în răspunsul dat „Poruncii Vremii" până unde trebuie să mergem în „iubirea de-aproapelui" și cum trebuie aceia înțeleasă".

Și mai departe, adresându-se tânărului rătăcit: **„...să'mi spui d-ta că și așa bătrânește cum lupt, fapta mea e activitate de înrăjbire! Vorba asta ai învățat-o dela scârba zisă Petrescu, care i-a aruncat-o Patriarhului"...**

„Părinte Moța, sunt un om care e mult mai bătrân decât Sf. Ta și care a avut și el un rol — uitat azi — în viața țării pentru care s'a jertfit nobilul Tău fiu; țară pentru al cărei destin mai svâcnește inima Sf. Tale! Te rog să primești pentru cuvintele rostite, smerenia unui octogenar, care n'are altă durere decât că'și vede țara scufundată din ce în ce în mai multă imoralitate.

„Dv., d-le director, pentru lupta plină de atâta însuflețire și curaj pe care o duceți, vă trimit o caldă îmbrățișare.

N. M. Florescu
fost procuror general

Europa de mâine va fi fascistă

— Germania și Italia nu doresc decât pacea. Interesantul discurs al d-lui Mussolini la Berlin. —

Roma, 29 (Radio Oriente). — Agenția Stefani transmite din Berlin: D-nii Mussolini și Hitler s'au dus la ora 18,45 în „Maifeld" (Câmpia lunei Mai), unde o mulțime imensă i-a aclamat frenetic.

Intr'o scurtă alocuțiune d. Hitler a subliniat importanța acestei manifestațiuni istorice.

DISCURSUL D-LUI MUSSOLINI

Apoi d. Mussolini a pronunțat discursul următor:

Camarazi, vizita mea Germaniei și Fuehrerului său, precum și discursul ce-l voiu pronunța în fața voastră, reprezintă un eveniment important în viața celor două popoare și în viața mea.

Călătoria mea în Germania n'are scopuri ascunse. Aici nu se urzește nimic pentru a împărți Europa, care și este deajuns împărțită.

Pentru toți, cari întreabă cu neliniște ce ar putea să iasă din întâlnirea dela Berlin: războiu sau pace, Fuehrerul și eu, putem să răspundem împreună și cu o voce tare: PACEA.

Italia și Germania urmăresc același drum și în domeniul autarhiei economice; fără independența economică chiar și autarhia politică a unei națiuni este compromisă. Un popor cu înalte capacități militare poate fi sugrumat de un bloc economic.

Am simțit, am trăit această primejdie când 52 state reunite la Geneva au votat sancțiunile economice criminale contra Italiei, sancțiuni cari au fost aplicate cu toată rigoarea, dar care nu și-au atins scopul dorit, ba, dimpotrivă, au dat Italiei fasciste un prilej ca să-și dovească forța sa. Germania, deși era solicitată, n'a aderat la sancțiuni. Noi nu vom uita faptul acesta.

In Germania și în Italia nu există dictatură, ci organizațiuni și forțe puse în serviciul popoarelor. Niciun regim în nici o parte a lumii nu găsește o recunoaștere și un consimțământ așa de mare, ca regimurile din Germania și Italia; democrațiile cele mai mari și cele mai autentice, cari există actualmente în lumea întreagă, sunt democrațiile italiană și germană. In celelalte țări sub acoperirea principiilor nemuritoare politica statului este dominată de puterea banilor, de capital, de asociațiunile secrete, de grupări politice concurente; în Germania și în Italia nici o forță particulară nu poate în nici un fel să influențeze politica statului.

Această comunitate de idei italo-germană și-a găsit expresia sa în lupta contra bolșevismului, care, în forma sa modernă, reprezintă cea mai brutală tiranie bizantină, exploatarea nemaipomenită a bunei credințe a popoarelor, un regim de sclavaj, foamete și sânge. Această formă de degenerare omenească, care trăește pe baza minciunei, a fost combătută în Italia dela războiu încoace de fascism cu cea mai extremă energie.

Noi și voi nu facem în afară de frontiere propagandă în sensul banal al acestui cuvânt pentru scopuri de proselitism. Credem însă că a-

devărul are o mare putere de pătrundere și până la urmă triumful său va suna.

Europa va fi mâine fascistă mai mult în urma desvoltării logice a evenimentelor, decât în urma propagandei noastre".

După terminarea discursului, mulțimea a aclamat cu „Heil Duce" pe d. Mussolini, care împreună cu d. Hitler, au părăsit Maifeld.

120.000 de lei pe lună!

D. colonel Stoicescu, ne scrie următoarele:

Stimate d-le director,

„Ori cât l-ați înfiera pe mizerabilul Petre Petrescu, n'o veți face îndeajuns. Lumea cinstită care a sângerat pentru țară și care și acum sângerează într'o pensie de mizerie, fiindcă a fost cinstită, când alții au furat, a ajuns să creadă că România e un Canaan numai pentru canalii și trădători. Că numai cine își neagă simțirea patriotică, numai pentru cine înjură și batjocorește țara, curge pe acest binecuvântat pământ lapte și miere.

„Știți dv. că bestia Petre Petrescu are la Reșița, ca PRIM DIRECTOR, cum a fost numit mai lunile trecute, leafă, jetoane și tantieme peste 120.000 de lei pe lună? De unde-i plătește Reșița acești bani, dacă nu tot de pe spinarea țării pe care o spoliază! Ce merite are acest individ ca să fie director al Armamentului, când toată viața n'a fost decât un farsor și un privilegiat, un aventurier pe la Paris, și când din armată n'a ieșit decât cu gradul de maior! Ce competență tehnică a putut dobândi ca să fie director al armamentului, cu 120.000 de lei pe lună, în vreme ce un savant, un general care a strălucit în oștire ca tehnician, un ofițer distins ca generalul Rudeanu, nu primește dela Reșița decât 12.000 lei (de zece ori mai puțin) lunar?

Luați dv. și descoaseți mai atent trecutul acestui mizerabil care s'a transformat în coadă de topor pentru arginții ludei și veți vedea ce zile de decădere morală am ajuns să trăim.

Primiți, d-le Ilie Rădulescu, o strângere de mână ostășească din partea unui om care admiră lupta dv. bravă.

Colonel M. Stoicescu

Gromoslav cu două slujbe

Iar un funcționar din Ministerul Domeniilor ne scrie următoarele:

Stimate d-le dr. Rădulescu,

„Nu știu dacă aveți cunoștință că GROMOSLAV MLADENATZ — despre care vă ocupați în „Porunca Vremii", stigmatizându-l pentrucă ne-a insultat țara fată de străini— este și funcționar public.

„Vă informez că acest individ, pe lângă catedra pe care o are la Academia comercială internațională a lui Răducanu și Madgearu, mai deține și o funcție administrativă la SERVICIUL STATISTICEI ȘI PUBLICAȚIUNILOR DIN MINISTERUL AGRICULTURII ȘI DOMENIILOR. Nu prestează nici un serviciu și de trei ani de când e trecut în minister, nu vine decât la sfârșitul fiecărei luni ca să-și primească salariul, beneficiind pe lângă celelalte toate, și de legea Cumulului, având grad de director.

„Este ținut prezent în statele ministerului, datorită acelei nerușinate RECIPROCITAȚI DE INTERESE POLITICE și faptului că șeful personalului dela ministerul agriculturii îl acoperă prin aceiași protectori, cari sunt și protectorii lui Mladenatz.

„Pentru buna dv. convingere, v'aș ruga să faceți o anchetă și în această privință.

„Nu se va lua o măsură de către consiliul profesoral contra canaliei Mladenatz, pentru fapta sa de calomniator al Țării. Nădăjduesc însă că se va hotări o măsură disciplinară de către ministerul agriculturii, dacă se denunță că plătește funcționari cari nu prestează serviciu".

Așa dar, în țara în care tinerii titrați mor de foame căci nu găsesc o slujbă de trei mii de lei pe lună, un măgar, ofensator al României, ca GROMOSLAV MLADENATZ, pripășit în primă generație în România, are două lefuri dela Stat. Asta probabil ca o primă de încurajare ca să mai înjure și altă dată țara.

Spuneți dv. Români, dacă n'are dreptul să spună d. col. Stoicescu că Romănia a ajuns Canaanul tuturor canaliilor!

Să mai întrebăm: ce-are de gând Ministerul Domeniilor cu porcul de Mladenatz cumulard? **De ce nu-l ia de guler să-l svârle din sinecura ministerului?**

ing. r. i.

Puternic duel de artilerie

între bateriile chineze și vasele de război japoneze

— Japonezii au ajuns la frontiera provinciei Shantung. —

Tientsin, 29 (Rador). — **Trupele japoneze se apropie de frontiera provinciei Shantung. Aripa dreaptă a trupelor japoneze se află la 5 km. de Sienhsein. In provincia Shansi japonezii ar fi ocupat trecătoarea Yuyuehkeu.**

NANKING-UL DIN NOU BOMBARDAT

Nanking, 29 (Rador). — **Avioanele japoneze au executat un nou raid asupra orașului Nanking. Raidul a durat numai 10 minute.**

Două avioane japoneze ar fi fost doborîte.

Agenția chineză „Central News" declară că un avion japonez a fost doborît la Khiachin.

DUEL DE ARTILERIE

Shanghai, 29 (Rador). — Ostilitățile au fost reluate la miezul nopții printr'un puternic duel de artilerie între bateriile chineze și vasele de război japoneze.

Japonezii bombardează pozițiile dela Putung, în timp ce artileria chineză bombardează neîncetat vasele de război japoneze.

Inainte de a începe duelul de artilerie dintre bateriile chineze și vasele de război japoneze s'a auzit la Shanghai o puternică explozie.

Se crede că este vorba de o torpilă destinată vasului amiral japonez „Iz umo".

Această puternică explozie a fost semnalul începerei duelului de artilerie.

Știri și polemici

D. MAREȘAL AVERESCU s'a înapoiat azi dimineață în Capitală, venind dela T.-Severin.

*

AZI DIMINEAȚA s'a înapoiat în Capitală, dela Ciucea, d. Octavian Goga, președintele partidului național-creștin.

*

LA 2 OCTOMBRIE sosește în Capitală, venind dela Iași, d. A. C. Cuza, președintele suprem al partidului național-creștin.

*

VINERI d. a., delegația economică a guvernului se va întruni la ministerul de industrie și comerț.

*

AUDIENȚELE la d. prim ministru au fost reluate azi la ora 12, când d. general Gabriel Marinescu, subsecretar de stat la interne, s'a prezentat șefului guvernului, după concediul pe care l-a avut.

*

ASTAZI la orele 12 a m., d. Al. G. Donescu, primarul Municipiului București, în fruntea delegației care-l însoțește în vizita pe care o face la Paris, a depus o coroană la mormântul Eroului Necunoscut din Capitala Franței.

D. GH. TATARASCU a avut astăzi dimineață, la locuința d-sale, o consfătuire cu d-nii Inculeț și Richard Franasovici.

*

LA MINISTERUL agriculturii s'a întocmit un jurnal al consiliului de miniștri prin care fondul de zece milioane, pentru acordarea de subvenții producătorilor la cumpărarea de semințe selecționate de grâu, va fi sporit cu încă cinci milioane lei.

*

D. RADOSAVLIEVICH, guvernatorul Băncii Naționale Jugoslave, a părăsit azi dimineață Capitală, plecând să viziteze litoralul Mării Negre. D-sa a fost însoțit de d-nii Otoiu, Rosignon, Cristescu, Jean Ionescu, etc.

Astăseară, înaltul oaspete se întoarce în Capitală.

Este probabil ca astăseară guvernatorul jugoslav să plece la Belgrad.

*

IN URMA consultului de medici, care a avut loc zilele acestea, orice teamă de complicație în boala d-lui dr. C. ANGELESCU, ministrul educației naționale, este definitiv înlăturată.

Starea sănătății se menține satisfăcătoare.

*

LEGAȚIA Poloniei va fi înălțată la rang de ambasadă în cursul lunei Octombrie, în cadrul unei festivități deosebite.

*

D. dr. AL. VAIDA VOEVOD a plecat azi dimineață la Cluj. In drum d-sa se va opri pentru două ore la Sinaia.

Este probabil că șeful Frontului Românesc va reveni în Capitală Marți.

*

AFLAM că toți avocații jidani din Direcția contenciosului Municipiului București, și-au înaintat demisia.

Faptul e destul de îmbucurător. Aceasta înseamnă că le-a dat Iehova cel puțin acum în ultimul ceas, gândul cel bun.

Pe când se vor produce demisiile celor din alte orașe și din alte profesiuni?

*

MAINE, Joi, 30 Septembrie, la ora 11 dim., se va inaugura noul spital dela Colentina, construit după toate cerințele moderne.

*

CU INCEPERE dela 1 Octombrie toate autoritățile publice reintră în orariul de iarnă, adică în fiecare zi dela orele 7,30 la 13,30, iar în fiecare Marți și Vineri dela orele 16 la 19. A doua zi după Duminici și sărbători legale orele de birou vor fi numai după amiază dela 15,30 la 19,30.

*

MAINE ziarul „Curentul" va publica un interview cu d. profesor Gh. I. Brătianu în legătură cu problemele externe.

D. DINU BRATIANU a primit astăzi dimineață pe d-nii general Ilasievici, ministrul apărării naționale, Valer Pop, ministrul industriei și comerțului și N. Tabacovici.

CU INCEPERE dela 3 Octombrie, direcțiunea generală a căilor ferate va pune în vigoare noul mers al trenurilor de călători, dând publicității, plecările și sosirile trenurilor de călători din București-Nord, București-Est și București-Sud.

O puternică explozie

omoară 5 lucrători și rănește grav alți 11

Bale, 29 (Rador). — **O puternică explozie s'a produs eri după amiază la uzinele Burckhardt, din Bale.**

Un compresor de aer, de 400 atmosfere, a făcut explozie, pe când se afla în localul de încercare, mai înainte de a fi expediat în Rusia.

Au fost omoriți 5 lucrători și mecanici. Alți 11 lucrători și mecanici au fost răniți. Dintre aceștia 3 sunt în stare foarte gravă.

Explozia a fost atât de puternică încât a distrus o imensă clădire pe o lungime de 80 metri.

Experții cred că pe când se proceda la încercarea compresorului, uleiul aflat sub presiune s'a supraîncălzit și a degajat gaze cari au luat foc dela vre-o scânteie, provocând astfel explozia catastrofală.

Comuniști arestați în Belgia

Berlin, 29 (Radio Oriente). — **Din Bruxelles se anunță că în urma unor descinderi, parchetul a arestat mai mulți șefi comuniști acuzați de înrolarea voluntarilor pentru Spania roșie.**

De asemenea au fost sechestrate numeroase acte și documente de mare importanță.

D. Mussolini depune o coroană la mormântul Eroului Necunoscut, la Berlin

IN PAG. II-a: Faceți zid în jurul Altarelor!
IN PAG. III-a: Răspunsul d-lui av. Gh. Miulescu-Craiova,
IN PAG. V-a: Tragedia Sfintei noastre Biserici.
DUMINICA IN PAG. I-a: Răspunsul d-lui I. C. ATANASIU, fost ministru.

Tipografia ziarului „UNIVERSUL", str. Brezoianu 23—25 București
Redactor responsabil: EU GEN VICTOR POPA